www.AUTOklima.HLEĎA.cz
PROVÁDÍME SERVIS, OPRAVU A ČIŠTĚNÍ KLIMATIZACÍ NA VŠECHNY TYPY VOZIDEL
PRODEJ KLIMATIZAČNÍCH FILTRŮ, CHLADIČŮ, TĚSNĚNÍ.
PROSTĚJOV: Drozdovice 87 (u SV. Anny)
Tel.: 608 35 58 58, 582 331 753 autoklido@hleda.cz

PROSTĚJOVSKÝ
Večerník ®
Číslo 6 Ročník 13
Pondělí 9. 2. 2009
Cena 10,- Kč

M&M HOLDING REALITY®
UVAŽUJETE O PRODEJI NEMOVITOSTI? NEVÁHEJTE A IHNED VOLEJTE!
tel.: 774 365 565
více na str. 14

Proboha, kdo zastaví ŽHÁŘE?

Další kontejnery se ocitly v plamenech!

To snad není možné! Pyroman, který se baví sériovým zapalováním kontejnerů na tříděný odpad, řádí dál a nikdo mu v tom neumí zabránit. Jak jsme informovali před týdnem, žhář za období od 24. do 31. ledna totálně zničil ohněm dvacet umělohmotných nádob na různých místech Prostějova. Kdo by snad věřil, že s tím skončí, šeredně se spletl. Minulý týden žhář udeřil znovu. Sice se mu povedlo zapálit "jen" další čtyři popelnice, požáry však měly větší intenzitu. Na dosud neznámého pachatele je zatím krátká i policie, pyroman stále běhá po svobodě a hrozí dalšími útoky v našem městě.

Ohnivé peklo. Minulý týden udeřil žhář znovu. Tentokrát na Kosířské ulici a hasiči měli plné ruce práce. Kdo už konečně chytí pyromanského padoucha?

"Mohu potvrdit, že k dalšímu úmyslnému zapálení kontejnerů na tříděný odpad došlo ve středu 4. února, a to na třech místech Prostějova. Naši hasiči k těmto případům vyjížděli v rozmezí od 19.40 do 21.20 hodin. Je více než pravděpodobné, že tyto požáry má na svědomí jeden a tentýž pachatel či pachatelé," uvedl Jozef Novák, zástupce ředitele Hasičského záchranného sboru v Prostějově. Jak nám potvrdil, po jednom kontejneru žhář zapálil v Kosířské a Plumlovské ulici, další dva lehly popelem na Sídlišti svobody. "Jednalo se vždy o plastové nádoby, ve kterých byl papír. Není proto divu, že vždy šlo o dosti intenzivní požár. Žhář k zapálení zřejmě ani nepotřeboval žádnou pomocnou hořlavinu, alespoň jsme nikde nenašli stopy po benzínu či jiné látce," dodal Jozef Novák.

Prostějovští policisté se k průběhu jednotlivých případů nechtějí zatím konkrétně nijak vyjadřovat, nedozvěděli jsme se od nich ani to, zda už mají nějakou stopu po pachateli. Strážci zákona však žádají veřejnost, aby se podílela na dopadení šíleného žháře. "Přivítáme jakoukoliv informaci nebo podnět, který by nás mohl dovést k osobě pachatele, popřípadě pachatelů. Občané se svými poznatky mohou volat na telefonní číslo 974 781 651 nebo na bezplatnou lilnku Policie ČR číslo 158. Lidé mohou využít i elektronickou poštu a napsat nám na e-mailovou adresu pvoop1@mvcr.cz. Předem děkujeme," sdělila Alena Nedělníková, tisková mluvčí Policie ČR v Prostějově.

Škoda, kterou společnosti ASA Technické služby pachatel zatím způsobil, se už počítá na statisíce korun. Neznámý šílenec si ale zřejmě neuvědomuje i jiné nebezpečí. "V mnoha případech se jedná o požáry kontejnerů, které jsou umístěny v blízkosti silnice nebo parkovišť. A nejednou jsme už měli co dělat, abychom hořící kontejner uhasili včas, aby oheň nepřeskočil na v blízkosti zaparkovaná vozidla," uvedl Josef Nedělník, vyšetřovatel prostějovských hasičů.

Doufáme, že příští týden už přineseme zprávu o tom, že šílený žhář skončil v policejních poutech. *-mik-*

Zůstala spoušť. Po řádění dosud neznámého žháře zůstane vždy pořádná spoušť. Škoda za poslední týdny už jde do statisíců korun.

HRDINKA z úřadu

Zachránila život chlapci

Zastavila, sraženému cyklistovi poskytla první pomoc a tím mu bezpochyby zachránila život. K dopravní nehodě, při níž šlo o život šestnáctiletého chlapce, došlo v srpnu loňského roku v Mostkovicích. Pracovnice Městského úřadu v Prostějově Dana Kaprálová půl roku o svém lidsky výjimečném činu nikomu neřekla. Až místostarostka Mostkovic poslala v minulých dnech děkovný dopis starostovi Prostějova, ve kterém vyzdvihuje hrdinství ženy, která narozdíl od spousty přihlížejících "čumilů" neváhala a poskytla první pomoc těžce zraněnému cyklistovi. "Nerada se chlubím věcmi, které by měly být pro každého samozřejmostí. Ale to, že u nehody přihlížela spousta lhostejných lidí, kteří jen stáli a nepomohli, to jsem doslova obrečela. To mě mrzí," svěřila se Večerníku Dana Kaprálová. Její zpověď si můžete přečíst na třetí straně dnešního vydání. *-mik-*

Takových kdyby bylo víc! Dana Kaprálová neváhala a poskytla první pomoc zraněnému mladíkovi. Tím mu bezpochyby zachránila život.

MARODÍTE? Firma na vás pošle uniformované svalovce

To není vtip, ale holá skutečnost! Od 1. ledna tohoto roku totiž vstoupil v platnost nový zákon o nemocenském pojištění, který zcela mění podmínky náhrad v prvních čtrnácti dnech pracovní neschopnosti.

Tato změna stanovuje zaměstnavatelům povinnost poskytovat náhradu mzdy za pracovní dny po dobu vaší nemoci. Ale pozor! Zákon současně dává zaměstnavatelům oprávnění kontrolovat, zda zaměstnanec dodržuje stanovený režim dočasně práce neschopného. A k tomu si může najmout i bezpečnostní agentury! "Už jsme byli kontaktováni několika firmami, abychom pro ně provedli kontroly zaměstnanců, pokud se jedná o jejich povinnost zdržovat se v místě pobytu či dodržování doby povolených vycházek," potvrdil nám Jiří Netušil, ředitel jedné z prostějovských bezpečnostních agentur. Proto se nedivte, když vám po dobu vaší nemoci zazvoní u dveří uniformovaný svalovec!

Více o této problematice se dočtete na straně 5 dnešního vydání. *-mik-*

Haló, jste doma? Po dobu nemoci vás může přijít domů zkontrolovat bezpečnostní agentura. Tu na vás pošle zaměstnavatel.

9 771212 667008 06
JARNÍ SLEVY Wellness studio Plumlovská 62 www.wellnesseffect.cz

168hodin s Městskou policií v Prostějově

Kousl ho do břicha

Místo nákupu se ocitl na ošetření na infekčním oddělení. V dopoledních hodinách navštívil služebnu Městské policie jednašedesátiletý pán se sdělením, že jej pokousal sousedův pes. Incident začal slovní potyčkou na chodbě u bytu poškozeného. Poté pětačtyřicetiletý bydlící se svojí přítelkyní a psem odešel vynést koš se smetím. Při tom se venku před domem opět potkali s oznamovatelem. Zvíře sice bylo na svinovacím vodítku, ovšem muž nestihl útoku zabránit. Psovi se podařilo prokousnout muži oděv a zranit ho na břiše. Pro podezření ze spáchání přestupku byla událost předána správnímu orgánu.

Povedený synáček

Patnáct minut po deváté hodině požádal operační důstojník z Policie ČR o prověření podivně se chovající osoby u nákupního střediska na ulici Újezd. Pomocí městského kamerového systému bylo zjištěno vozidlo, které bylo jednou stranou zvednuto na zvedáku. U něj byla sehnutá osůbka, která po chvíli nasedla do vedle parkujícího automobilu a odjížděla směrem k ulici Olomoucká, kde jej strážníci zastavili. Řidič neměl u sebe žádné doklady. Vůz, kterým jel, mu nepatřil. Uvedl, že automobil zapůjčil jeho otci přítel. Dvacetiletý mladík nakonec přiznal, že měl v úmyslu odcizit součástky. Celou událost si na místě převzala Policie ČR.

Skončil na záchytce

Půlden zaměstnával strážníky, až skončil na záchytce. Třikrát během služby vyjížděla hlídka na oznámení, kdy se vždy jednalo o stejnou osobu. Poprvé nahlásila žena na linku 156 rozbití okna mužem, který odjel na jízdním kole směrem k azylovému domu. Společně se strážníky nasedla do služebního vozu a vydali se chlapíka najít. Dotyčný byl objeven v areálu objektu ubytovny na Určické ulici. Měl ruku od krve a k činu se přiznal. Motivem jeho chování měla být pomsta za dlužení peněz. Za několik hodin poté strážníci vyjížděli k asistenci při vystěhování z azylového domu, kdy osobou byl již výše zmíněný muž. Ani ne za devadesát minut byla přijata zpráva o dožadování se vstupu do bytu synem oznamovatele, ačkoliv zde již nemá trvalé bydliště a na tomto místě tudíž nemá co pohledávat. Vyslaní strážníci zjistili, že „náš starý známý„ je pod vlivem návykové látky a svým chování ohrožuje život a zdraví jiných osob, ale i své vlastní. Vzhledem k této situaci byla vyžádána sanitka. Lékař rozhodl o převozu muže na záchytnou stanici do Olomouce.

Za tuto návštěvu zaplatí „klient„ 2 500 korun a je mu i účtována mzda strážníků, kteří dělají v takovýchto případech doprovod. Jen za první týden v měsíci únoru byly na stanici převezeny již čtyři osoby, zatímco v průběhu ledna se celkové číslo na čtyřech zastavilo.

Zloděje dohonili

V odpoledních hodinách byla na linku 156 přijata informace z prodejny drogerie na náměstí T. G. Masaryka o odcizení značkového zboží neznámým mužem. Po příjezdu na místo bylo zjištěno, že pachatel se již v provozovně nezdržuje. Hlídka následně prověřila okolí a dle daného popisu od zaměstnankyň se jí podařilo zloděje nalézt a zadržet. Na místo byla přivolána Policie ČR. Vzniklá škoda byla přibližně odhadnuta na deset tisíc korun. Devětadvacetiletého zlodějíčka za tento trestný čin může čekat odnětí svobody až na dvě léta.

Zatkli hledaného

Všímavost se vyplatila. Deset minut po devatenácté hodině bylo nahlášeno na linku 156 podezřelé chování mezi mužem a dítětem u parku na ulici Šmeralova. V dané lokalitě byla nalezena pouze osoba mužského pohlaví, u které bylo následně zjištěno, že je hledaná policií. Třicetiletého muže si na místě převzala hlídka Policie ČR.

Alkohol je metlou (nejen) řidičů

Opilým šoférům silnice nestačila, bourali kde mohli

To, že alkohol za volant nepatří, se minulý týden přesvědčili dva naprosto nezodpovědní řidiči. Bourající muž v Kostelecké ulici vrazil do sloupu elektrického vedení a díky tomu asi hodinu byla celá lokalita bez proudu. V Seloutkách zase lidé chytili ženu, která pod vlivem alkoholu nabourala do domu a pak ještě do dvou vozidel.

"V úterý 3. února zruba hodinu před půlnocí jel pětadvacetiletý řidič osobním vozidlem Peugeot po Kostelecké ulici v Prostějově ve směru od Smržic do centra města. Po projetí kruhového objezdu s ulicí Martinákovou nezvládl řízení vozidla, vyjel vpravo mimo vozovku, kde narazil do sloupu veřejného osvětlení. Na vozidle vznikla hmotná škoda dva tisíce korun, ovšem na sloupu dvacet tisíc. Ke zranění osob nedošlo," seznámila nás s průběhem nehody Alena Nedělníková, tisková mluvčí Policie ČR v Prostějově. Při dalším šetření nehody se však přišlo na to, že šofér je opilý jako Dán. "U řidiče byla provedena dechová zkouška na alkohol s pozitivním výsledkem. Policisté mu naměřili 2,24 promile alkoholu v dechu. Řidič se po výzvě podrobil lékařskému vyšetření spojenému s odběrem krve," potvrdila mluvčí policie a dodala, že vlivem poškození sloupu došlo k dočasnému výpadku elektrického proudu v Kostelecké ulici.

A má vyděláno! Opilý řidič tohoto vozidla narazil v noci v Kostelecké ulici do sloupu elektrického vedení a v celé ulici "vyhodil" proud.

K ještě horšímu karambolu došlo o dva dny později v Seloutkách. Tady opilou ženu, která se svým autem narazila do domu a pak ještě smetla další dvě vozidla, zadrželi tamní lidé. A aby se to rýmovalo, tak zrovna u hospody! "Ve čtvrtek 5. února ve 21.20 hodin jela šestadvacetiletá řidička s osobním vozidlem Ford Escort po silnici v obci Seloutky. Při jízdě nepřizpůsobila rychlost vozidla svým schopnostem a vyjela do protisměru, kde přejela přes travnatou krajnici, chodník a poškodila zeď rodinného domu. Zde narazila do zaparkovaného vozidla Fiat Punto, které tlačila před sebou a narazila do dalšího vozidla Ford Escort. Řidička i poté pokračovala dál v jízdě a byla zadržena až u pohostinství uprostřed obce místními občany. Policisté u ženy provedli dechovou zkoušku na alkohol s pozitivním výsledkem, naměřili jí 1,22 promile alkoholu v dechu. Předběžná škoda je poškozenými vyčíslena na 80 tisíc korun," sdělila Alena Slavotínková, mluvčí policie.

Oba nesvědomité řidiče čekají nyní obrovské potíže. Odebrání řidičského průkazu a zákaz řízení motorových vozidel na delší dobu může být pro ně jen ten základní trest. *-mik-*

Lapili ji. Řidička tohoto Fordu smetla v Seloutkách všechno, co se jí postavilo do cesty. Opilou ji chytili přihlížející občané.

Vloni ubylo nehod, mrtvých je ale více

Prostějovská policie vydala statistiku dopravních nehod za celý loňský rok. Z čísel je nejpatrnější jeden fakt. Počet karambolů se oproti roku 2007 snížil, ovšem obětí na životech paradoxně přibylo.

Za rok 2008 zaregistrovali policisté celkem 1 173 nehod, což je oproti předcházejícímu roku 2007 méně o 112 případů. Jenomže zatímco v roce 2007 zahynulo na našich silnicích pouze pět osob, vloni bylo třináct mrtvých. Přibylo i těžce zraněných (42/rok 2007- 32), lehce zraněných ale zase ubylo (183/222). Menší číslo registruje statistika také u počtu nehod, na kterých se podepsal alkohol. Vloni bouralo 61 opilých řidičů, rok předtím jich bylo 76. "Hlavní příčinou loňských nehod byl nesprávný způsob jízdy, a to celkem v 707 případech. Na 171 nehodách se podepsala nepřiměřená rychlost, při 147 nehodách pak zase řidiči nedali přednost. Přímo v obcích se vloni stalo 701 nehod, mimo ně došlo k 472 případům," sdělila nám Alena Nedělníková, tisková mluvčí Policie ČR v Prostějově. Ze statistiky také vychází nejnebezpečnější den podle počtu nehod, což je pátek. K nejmenšímu počtu karambolů došlo v neděli. O statistice kriminality v Olomouckém kraji čtěte na straně 6 dnešního vydání. *-mik-*

Počet zahynulých osob na silnicích Prostějovska

rok 2002	24
rok 2003	17
rok 2004	24
rok 2005	13
rok 2006	16
rok 2007	5
rok 2008	13

Černá kronika

Vybílil garáž

Neznámý pachatel se vloupal do garáže, která je součástí rekreační chaty v obci Kandia. Z garáže pachatel odcizil křovinořez, motorovou sekačku na trávu a tlakový čistič Wap. Způsobil tak majiteli škodu 47 000 korun na odcizených věcech a 8 400 korun poškozením zařízení chaty.

Okraden v hospodě

Dosud neznámý pachatel využil nepozornosti návštěvníka pohostinství v obci Rozstání a ze stolu odcizil jeho volně odložený mobilní telefon v hodnotě 15 000 korun.

Přišel o batoh

Neznámý pachatel se v obci Kostelec na Hané vloupal do motorového vozidla Fiat Ducato a z kabiny odcizil batoh s osobními doklady, klíči a dalšími věcmi majitele. Způsobil tak škodu za 4 000 korun.

Doklady a telefon

V Držovicích na ulici Konečná se neznámý pachatel vloupal do kamionu Daf, který byl odstaven na přivaděči rychlostní komunikace ve směru na Olomouc. Z kabiny odcizil peněženku s doklady řidiče a jeho mobilní telefon. Celková škoda činí 6 000 korun.

Obálka s penězi

Neznámý pachatel vnikl v průběhu od poloviny prosince do dnešní doby do rodinného domu v obci Nezamyslice a odcizil uloženou obálku s finanční hotovostí ve výši 10 000 korun. Majitelé zjistili krádež v těchto dnech a nahlásili ji na policii.

Zloděj na kole

V podvečerních hodinách šla poškozená žena po chodníku na Sídlišti svobody v Prostějově, zezadu k ní přijel muž na jízdním kole a strhl jí z ramene kabelku. Z místa odjel. Žena přišla o své doklady, peněženku s finanční hotovostí a mobilní telefon. Škodu vyčíslila na 8 500 korun.

Straka v kanceláři

Neznámý pachatel se vloupal do kanceláře firmy na ulici Za Olomouckou ulicí v Prostějově a odcizil tři kusy přístrojů PDA. Způsobil tak škodu 21 000 korun.

Vybral pokladnu

Neznámý pachatel vnikl do uzamčené kanceláře veřejnoprávní školy na ulici Havlíčkova v Prostějově a z příruční pokladny odcizil finanční hotovost více jak 14 000 korun. Po pachateli krádeže policisté pátrají.

Mobil z auta

V Prostějově na ulici Drozdovická se neznámý pachatel vloupal do zaparkovaného vozidla Citroen Jumper a odcizil zde odložený mobilní telefon. Majiteli vznikla škoda 10 000 korun.

Podvod jako zvon

Doposud neznámý pachatel byl osmaosmdesátiletým majitelem domu v obci Hluchov pod záminkou rozměnění peněz vpuštěn do domu. Po jeho odchodu majitel zjistil, že mu chybí obálka s finanční hotovostí 30 000 korun.

Vloupání do aut

Neznámý pachatel se vloupal do zaparkovaného osobního motorového vozidla Peugeot Partner na ulici Dr. Horáka a odcizil autorádio v hodnotě 4 000 korun. Poškozením vozidla způsobil majiteli škodu další 4 000 korun. Pachatel se vloupal také do vozidla Citroen Jumper na ulici Dobrovského v Prostějově. Z kabiny odcizil koženkovou tašku s různými doklady. Majiteli vznikla škoda necelých 1 000 korun.

Ze dvora do domu

V obci Smržice vnikl neznámý pachatel na dvůr u rodinného domu, poté vešel do obývacího pokoje a odcizil Hi-Fi věž, dva DVD přehrávače, CD nosiče a platební kartu. Majitel škodu na odcizených věcech odhaduje na více jak 10 000 korun.

Křik nepomohl

V prodejně drogerie na náměstí T. G. Masaryka odcizil za provozní doby pachatel značkovou kosmetiku v celkové hodnotě 10 000 korun. Zboží ukryl pod svrchní oblečení a prošel přes pokladnu bez zaplacení. Pracovnice prodejny se snažila zkontrolovat tohoto muže, ale ten na ni začal křičet a z prodejny odešel. Proto byla přivolána hlídka městské policie. Strážníkům se podařilo muže na náměstí vypátrat a zadržet. Odcizené zboží však už u sebe neměl. Policisté zahájili zkrácené přípravné řízení v této věci a sdělili pachateli podezření pro trestný čin krádeže. U soudu mu za tento čin hrozí trest odnětí svobody až na dva roky.

Karton cigaret

V Kralicích na Hané se neznámý pachatel vloupal do zaparkovaného vozidla Peugeot Boxer a odcizil karton cigaret různých značek v hodnotě 26 700 korun. Poškozením vozidla vznikla škoda 2 000 korun.

Sebral známku

Neznámý pachatel se na ulici Moravská v Prostějově vloupal do motorového vozidla Fiat Doblo a odcizil z čelního skla nalepenou dálniční známku pro rok 2009. Při vloupání rozbil skleněnou výplň okna předních dveří. Majiteli vznikla škoda v celkové výši 3 700 korun.

Kapsář v baru

Neznámý pachatel v baru na ulici Wolkerova v Prostějově využil nepozornosti majitele a z jeho volně odložené bundy odcizil peněženku s finanční hotovostí a s doklady. Škodu majitel vyčíslil na 5 500 korun.

Drahé auto je fuč

Neznámý pachatel odcizil na Sídlišti svobody v Prostějově motorové vozidlo Audi A6, které bylo zaparkované při pravém okraji vozovky u boční zdi panelového domu. Majiteli vznikla krádeží škoda 600 000 korun.

Sprejer v akci

V Prostějově na ulici Hliníky postříkal dosud neznámý pachatel kovová dvířka od elektrického rozvaděče, od plynoměru a dále dvě kovové schránky. Škodu majitel odhaduje na 4 000 korun.

Viděno - Slyšeno

Léčebná metoda

„Dám si čaj se slivovicí, pak na to čaj s rumem a bude to," naznačoval marod svoje metody boje s chřipkou. Jasná věc, na každého zabírá něco jiného a každý už má tak nějak zmáklé, co právě pro něj je tím nejzázračnějším lékem. No koneckonců, i akademická obec lékařská doporučuje, aby se medikamenty pokud možno střídaly. Někdo prostě tedy používá k substituci paralen s ibalginem, jinému zabírá kombinace slivovice – rum. Proč ne?

Valentýnský marketing

‚Všem zamilovaným' byl adresován obsah komerčního sdělení šířícího se mailovými schránkami. Prý že konec andílků s prostřelenými srdíčky, chtělo by to snad něco ostřejšího a tím pádem výmluvnějšího. Což o to, s tím není třeba polemizovat. Ovšem také nic nevyvrátí sílící pocit, že vzhledem k blížícímu se Valentýnu není pro obchodníky ani tak důležité, aby byli lidi zamilovaní, spíš aby si to dokazovali nějakým šidítkem z jejich pultu. A k tomu se hodí jakákoliv záminka. Takových dní není nikdy dost!

Bacha na to

Tak po nějakém čase je zase před námi pátek třináctého, užijme si ho. A kdo by to snad z jakéhokoliv důvodu nestihl, hned v březnu má šanci na reparát, ještě jednu možnost budeme mít letos v listopadu. A pak je utrum. Za celý rok 2010 nás čeká pouze pátek 13. srpna, takže pokud Aleny, jejichž svátek připadá na tento den, mají nějaké předsudky, měly by letos slavit preventivně dopředu. Což samozřejmě nevylučuje, že následně můžou změnit názor a v pátek 13. srpna 2010 můžou slavit zas. *-MiH-*

Mladiství lupiči zatčeni

Kradli a přepadávali přímo na ulici

Ani celý týden netrvalo prostějovským policistům, aby dopadli dva dacany, kteří koncem ledna přepadli přibližně stejně staré mladíky v samotném centru města. Oběma hrozí až desetileté tresty, jeden z nich půjde zřejmě hned do vazby. Bylo totiž zjištěno, že jde o známé výtečníky, kteří toho na šikmé ploše mají na svědomí mnohem víc.

"Dne 30. ledna 2009 v 19.15 hodin procházeli dva mladíci od Husserleho náměstí v Prostějově směrem na náměstí T. G. Masaryka. V těchto místech na poškozené zavolali dva neznámí mladíci, ať na ně počkají. Poté po jednom z poškozených požadovali mobilní telefon. Když jim odmítl telefon vydat, vyhrožovali, že ho zbijí. Z toho důvodu poškozený vytáhl svůj mobilní telefon a vydal jim ho. Poté pachatelé z místa odešli. Ke zranění mladíků ani k fyzickému napadení nedošlo," informovala nás Alena Nedělníková, tisková mluvčí Policie ČR v Prostějově. Minulý týden ale sklapla past, pachatelé byli zjištěni a zatčeni. Ani jednomu z nich není ještě osmnáct let. "Kriminalisté v těchto dnech zahájili trestní stíhání dvou mladistvých pachatelů pro trestný čin loupeže. Trestní stíhání jednoho z pachatelů je vedeno na svobodě, u druhého z nich dali kriminalisté státnímu zastupitelství podnět na jeho vzetí do vazby. Oba pachatelé se podobné trestné činnosti dopouštěli již v minulosti," vysvětlila mluvčí policie. *-mik-*

Vykradli obchod. Brutálně!

V noci ze středy na čtvrtek "navštívili" nově otevřenou prodejnu v obchodní zóně vedle Intersparu v Plumlovské ulici zloději. A ne ledajací. Sice to policie přímo nepotvrdila, ale podle našeho zdroje se do prodejny s elektrospotřebiči vloupali zloději tím způsobem, že autem najeli do vstupních dveří a tak se dostali dovnitř. A brali vše, co jim přišlo pod ruku. Škoda na ukradeném zboží se počítá na statisíce korun.

"Okolo jedné hodiny v noci neznámý pachatel nebo pachatelé vylomili uzamčené vstupní dveře pro zákazníky prodejny elektrospotřebičů v Plumlovské ulici a vloupali se do vnitřních prostor. Na prodejní ploše odcizili celkem třináct notebooků a šest velkoplošných LCD televizorů. Majitel na ukradených věcech vyčíslil škodu na 300 tisíc korun, škoda na poničených dveřích prodejny a dalším zařízení zatím není spočítána," sdělila Večerníku Alena Nedělníková, tisková mluvčí Policie ČR v Prostějově. *-mik-*

Máme novou ulici - Vřesovou

Radní našeho města vymysleli název pro zbrusu novou ulici, která vznikla naproti Intersparu přes silnici v Čechovicích. Přestože ulice čítá pouhé dva nově postavené domky, dostala už své jméno - Vřesová. "Jakmile jde o minimálně dvě popisná čísla domů, už to má statut ulice. Jméno jsme nevybírali dlouho, hned vedle jsou ulice příbuzných jmen, jako například Višňová, Luční nebo Zahradní," vysvětlil Miroslav Pišťák, místostarosta města. *-mik-*

Informace do této rubriky poskytují: Pohřební služba A.S.A. TS, Žižkovo nám. 19, tel.: 582344073, mobil 602/581098, **Pohřební služba Václavková a spol., s.r.o., Dolní 21, tel. 582340004, Mlýnská 31, tel.: 582343883,** ***Pohřební služba Pavel Makový, Kravařova 11, tel. 582332100.***

Nejsou již mezi námi...

Vincenc Šimek	1933 Kovalovice - Osíčany	**Josef Kadlec**	**1913 Bedihošť**
Anna Coufalová 1916	Kralice na Hané	**Petr Hájek**	**1931 Prostějov**
Karel Sekanina	1920 Prostějov	**Jaroslav Šmehlík**	**1940 Zdětín**
Milada Kočí	1923 Prostějov	***Elena Horáková***	***1947 Prostějov***
Alžběta Dallošová	**1923 Prostějov**	***Alois Jorda***	***1923 Olšany u Prostějova***
Emanuel Ošťádal	**1936 Prostějov**	***Zdeňka Duchoňová***	***1925 Prostějov***
Božena Čechová	**1932 Studenec**	***Libuše Havlíčková***	***1913 Prostějov***
Marie Ječmínková	**1914 Žešov**	***René Jurášek***	***1973 Prostějov***
Zdenka Pekrová	**1927 Určice**	***Jaroslav Žvátora***	***1926 Drahany***
Ludmila Študentová	**1933 Klenovice**	***Josef Bělka***	***1926 Ivaň***
		Jaromír Rothröckel	***1929 Hrubčice***

Pohřby v tomto týdnu

Pondělí 9. února 2009

Miloslav Poláček 1951 Smržice 10.00 Obřadní síň Mlýnská

Ludmila Ambrosová 1930 Prostějov 10.00 Obřadní síň Prostějov

Josef Dostál 1955 Prostějov 10.40 Obřadní síň Prostějov

Olga Sonnewendová1923 Prostějov 11.20 Obřadní síň Prostějov

Otakar Krejčí 1946 Prostějov 12.00 Obřadní síň Prostějov

Středa 11. února 2009

Jiřina Zajícová 1949 Prostějov 10.00 Obřadní síň Mlýnská

Květa Chmelařová 1935 Prostějov 11.20 Obřadní síň Prostějov

Berta Reková 1931 Prostějov 12.00 Obřadní síň Prostějov

Ambrož Kopečný 1946 Prostějov 12.40 Obřadní síň Prostějov

Pátek 13. února 2009

Julie Kocourková 1929 Smržice 10.00 Obřadní síň Prostějov

Bohuslav Vrbecký 1935 Čehovice 14.00 kostel Čehovice

ZÁPISY do prvních tříd

Dětí přišlo stejně jako vloni

Nestyděly se. Děti, které přišly v pátek na ZŠ Jana Železného na Sídlišti svobody k zápisům do prvních tříd, odpovídaly pedagogům beze studu na všemožné otázky.

V pátek proběhly na všech prostějovských základních školách zápisy budoucích prvňáčků. Všeobecně se prorokovalo, že letos dojde k zápisům více dětí, konečná čísla však zůstala za očekáváním.

"V pátek přišlo společně se svými rodiči k zápisům celkem 551 dětí. Z tohoto čísla však rodiče požádali o odklad školní docházky svých dětí celkem ve více než 90 případech. O tomto budou rozhodovat ředitelé škol a pokud obdrží doporučující posudky z psychologické poradny, rodičům se vyjde zřejmě vstříc. Takže předpokládám, že zbylých zhruba 460 dětí nastoupí v září do prvních tříd. Základní školy v Prostějově by tak bez problémů měly naplnit šestnáct prvních tříd plus jednu specializovanou," seznámil nás s výsledky letošních zápisů prvňáčků Josef Hrachovec, který už jedenáct let má na starosti školské statistiky.

Ředitelé základních škol se shodují v tom, že dětí přišlo k zápisům hruba stejně jako vloni, přestože se čekal mírný nárůst. "Stane se, že údaje z matriky občas nevycházejí," vysvětlil Josef Hrachovec.

Večerník byl v pátek na návštěvě u zápisů na Základní škole Jana Železného na Sídlišti svobody. Podle slov ředitele školy Jana Krchňavého jsou tady připraveni otevřít dvě až tři první třídy. "Byli bychom rádi, kdyby to tak bylo, podmínky k tomu jsou u nás více než dobré," podotkl Jan Krchňavý. O tom, kolik prvních tříd jednotlivé základní školy v Prostějově letos v září otevřou, se tento týden dohodnou ředitelé těchto škol na poradě s vedoucím odboru školství městského úřadu. *-mik-*

Nové parkovací automaty jsou tady!

Geniální přístroje umí "mluvit" i s řidiči z ciziny

Nové parkovací automaty, které nedávno nainstalovala v našem městě společnost .A.S.A. TS Prostějov, procházejí v těchto dnech první zatěžkávací zkouškou v podobě zkušebního provozu. Po jeho ukončení bude možno platit při parkování nejen mincemi, ale také použít speciální parkovací karty. Ty budou k dostání na informačním středisku městského úřadu. Moderní parkovací automaty vyrobila francouzská firma Parkeon.

"Tato technická zařízení nejsou závislá na připojení k elektrické síti, protože jsou napájena z vestavěných akumulátorů. Ty jsou během dne dobíjeny energií získanou ze solárních panelů, které jsou součástí parkomatů. Protože se jedná o dlouhodobou investici, snažili jsme se při výběru zvolit moderní řešení. Kromě ekologicky šetrného provozu byl kladen důraz i na zajištění spolehlivého chodu včetně sledování funkčnosti. Díky bezdrátové mobilní komunikaci GPRS, známé z běžných mobilních telefonů pro připojení k internetu, jsou parkovací automaty ve spojení s centrálním dispečinkem, který sleduje jejich činnost. Dispečink je umístěn v sídle společnosti .A.S.A. TS Prostějov," vylíčil Pavel Drmola, místostarosta města.

Každý z parkovacích automatů vysílá zprávy o stavu, například informace o vydaných lístcích, naplněnosti zásobníku na mince, aktuální stav prázdných parkovacích lístků, stav akumulátoru a další. Samozřejmostí je i vícejazyčná komunikace s uživatelem. Automaty umí „hovořit„ česky, anglicky a německy. V případě poruchy či blížícího se naplnění mincovníku, popřípadě nedostatku lístků, je obsluha dispečinku schopna zajistit nápravu případně opravu prostřednictvím drženého množství náhradních dílů. "Věřím, že parkovací automaty těchto parametrů budou znamenat jak jejich pohodlnější údržbu, tak zejména pohodlnější využití samotnými řidiči„ dodal podrobnosti místostarosta Pavel Drmola. *-mik-*

Zkoušejí se. Nové parkovací automaty jsou už na všech placených parkovištích, zatím procházejí zkušebním provozem

Ceník parkovného

nám. E. Husserla, Hlaváčkovo nám.

ČAS	CENA
1 hod. (minimum)	10 Kč
každá další započatá hodina	20 Kč
držitelé ZTP a ZTP/P s označením O1 na vyhrazených stáních	ZDARMA

Křížkovského, Školní, Mlýnská, Plumlovská

ČAS	CENA
1 hod. (minimum)	10 Kč
každá další započatá hodina	10 Kč
držitelé ZTP a ZTP/P s označením O1 na vyhrazených stáních	ZDARMA

Parkování držitelů ZTP a ZTP/P

Handicapovaní občané parkují zdarma na městských parkovištích na místech vyhrazených pro tyto občany!
Parkování mimo provozní dobu parkovacího automatu
Zařízení vydá parkovací lístek i mimo uvedenou provozní dobu s vyznačením od nejbližší provozní hodiny, a to i v případě, že nejbližší provozní hodina začíná až následující den. Konkrétně, přijede-li řidič na parkoviště například ve všední den v 7:00 ráno a předplatí si 2 hodiny parkování, bude mu na lístku vyznačena doba do 11:00 hodin aktuálního dne. Přijede-li řidič ve všední den v 17:00 hodin a předplatí si 2 hodiny parkování, bude mu na lístku vyznačena doba parkování do 10:00 hodin dne následujícího.
Kontakt – Zelená linka spol. .A.S.A. TS, Prostějov: 800 100 351.

Rodiče pohřešují patnáctiletou Nikolu

Prostějovská policie se obrací na veřejnost se žádostí o pomoc při pátrání po pohřešované patnáctileté dívce z Vrbátek, která na začátku února tohoto roku odešla z domova a od té doby se po ní slehla země.

NIKOLA BALÁŽOVÁ se narodila 6. ledna 1994 a trvalé bydliště má hlášeno v obci Vrbátky, části Dubany číslo 125 v okrese Prostějov. "Pohřešovaná dívka odjela dne 2. února 2009 v 6.30 hodin vlakem z místa bydliště do školy v Olomouci, kam však nedorazila. V současné době se pohybuje po Olomouci, kde vyhledává místa, na kterých se soustřeďuje mládež. To znamená restaurace, bary, internetové kavárny, parky a nákupní střediska. Není samozřejmě vyloučeno, že by mohla být spatřena i v Prostějově," sdělila nám Alena Nedělníková, tisková mluvčí Policie ČR v Prostějově. Nikola Balážová vypadá zdánlivě starší, zhruba na 17 až 18 let. Měří 155 centimetrů, má hnědé oči a černé krátce střižené vlasy s pěšinkou nalevo. "V době odchodu pohřešované z domu měla na sobě oblečeny modré rifle, triko s oranžovými pruhy, mikinu s modrými pruhy, černou bundu do pasu a bílé vysoké kozačky," dodala k popisu mluvčí prostějovské policie.

Policie žádá veřejnost, aby v případě zjištění místa pobytu pohřešované neprodleně kontaktovali kterékoliv oddělení Policie ČR prostřednictvím bezplatné linky 158 nebo zavolali přímo na Službu kriminální policie a vyšetřování v Prostějově na telefonní číslo 974 781 326. *-mik-*

Podezřelí z krádeže a neplacení alimentů

Prostějovská policie vyhlásila celostátní pátrání po dvou mužích, kteří jsou podezřelí z trestné činnosti a vyhýbají se spravedlnosti. Strážci zákona spoléhají při pátrání po nich na osvědčenou pomoc veřejnosti.

TOMÁŠ LAKATOŠ se narodil 17. října 1985 a trvalé bydliště má hlášeno v Jihoslovanské ulici číslo 8 v Prostějově. Na hledaného vydal Městský soud v Brně příkaz k zatčení pro podezření ze spáchání trestného činu krádeže. Jeho zdánlivé stáří je v rozmezí od 23 do 24 let, má hubenou postavu, hnědé oči, hnědočerné krátké vlasy a hnědočerné řídké vousy - takzvané strniště. Není vyloučeno, že v současnosti má hlavu vyholenou.

MIROSLAV GÁBOR se narodil 4. listopadu 1972 a trvalé bydliště má hlášeno v obci Hrubčice číslo 59 v okrese Prostějov. Na hledaného vydalo Okresní státní zastupitelství v Prostějově souhlas k zadržení pro podezření ze spáchání trestného činu zanedbání povinné výživy. Jeho zdánlivé stáří je v rozmezí od 35 do 40 let, měří 175 centimetrů, má souměrný obličej, snědou barvu pleti, hnědé oči a černé vlnité středně dlouhé a husté vlasy česané dopředu. Mluví romským jazykem.

Prostějovská policie žádá občany, aby v případě zjištění místa pobytu výše uvedených osob neprodleně kontaktovali kterékoliv oddělení Policie ČR prostřednictvím bezplatné linky 158 nebo zavolali přímo na Službu kriminální policie a vyšetřování v Prostějově na tel. číslo 974 781 326. *-mik-*

Pohledem shora
Pohledem shora

RESPONDENT

Z výšky 430 metrů nad mořem se dívá Miloslav Havelka

A tak se mi to nějak přihodilo. Jedna známá mi předložila dotazník výzkumu veřejného mínění. No povím vám, to jsem si užil. Tak trochu mi to zároveň odpovědělo na otázku, proč se různé výzkumy na stejná témata tolik rozcházejí. Když nic jiného, aspoň toto jsem si odnesl do života. Mnohastránkový fascikl s otázkami už sám o sobě byl v rozporu s nějakým předpokladem, že by takový výzkum měl respondent vyplnit se zájmem. Stále dokola omílané otázky možná mají svůj půvab pro výzkumníky a sociology, nicméně ubohého pobíječe much můžou tak akorát naštvat. Pokud se nevyjádřím poněkud reálněji. Dotazník byl směrován k blížícím se volbám do Evropského parlamentu a už od začátku se dalo vytušit, kdo v tom má prsty. Až kousek před koncem se zadavatelé vybarvili – sérií otázek týkající se přímo obliby Strany zelených. Z mého pocitu se už z prvních otázek zdálo, že dotazy jsou jaksi zavádějící a svádějící k jistému směru uvažování. Nakonec jejich množství už samo o sobě vylučovalo možnost, že by respondent na ně byl schopen, natož ochoten, odpovídat s nejlepším vědomím a svědomím. Suma sumárum, sám za sebe můžu říct, že mnou vyplněný elaborát nic nevypovídá o tom, co si skutečně myslím a jak veřejně míním. Nad jeho zdoláním jsem strávil možná hodinku, a to jenom proto, že jsem to sem tam flákal, protože probíranými ptákovinami jsem se nehodlal ani zabývat. Co si z toho nakonec výzkumníci vycucnou a k jakému dojdou závěru, by mě samotného zajímalo, nicméně už předem můžu říct, že jakýkoliv výstup konkrétně z tohoto šetření budu brát s velikánskou rezervou. Ale přesto to má jeden skutečný efekt, dotazníková nuda něco vypovídá o atraktivnosti a akčnosti zadavatele. Což je opravdu poněkud mrzuté, až tristní zjištění. Nad tím by se Zelení mohli opravdu zamyslet.

První pomoc přišla v pravý čas

Jak předesíláme na titulní straně dnešního vydání, pracovnice Městského úřadu v Prostějově Dana Kaprálová poskytla po dopravní nehodě první pomoc šestnáctiletému chlapci, kterého tak zachránila. Přestože tato žena nestojí o medializaci a půl roku vlastně nikomu o svém činu neřekla, Večerníku se podařilo s hrdinkou jednoho srpnového dne roku 2008 pořídit krátký rozhovor.

Vzpomenete si ještě na ten den a na to, co se vlastně stalo?

Poměrně přesně. Projížděla jsem Mostkovicemi a na silnici u místního obchodu ležel na zemi mladý cyklista. Byl strašně pokroucený a jednu nohu měl zamotanou do špic na předním kole. Okolo stálo několik lidí, ale jen se dívali. V tu chvíli nikoho z nich ani nenapadlo zavolat sanitku nebo přímo pomoct tomu chlapci. Bohužel. Neváhala jsem, zastavila a spěchala k tomu hochovi.

Jak jste postupovala?

Ten chlapec byl v bezvědomí. Tak jsem ho posadila a v tom se jakž takž probral, jenomže vydával nesrozumitelné skřeky. Lidi okolo na mě křičeli, ať ho nezvedám, že má určitě polámanou páteř. Byla jsem z toho dost naštvaná, ty lidi jenom rozumovali a nikdo se mi nesnažil pomoct. Vedle stál autobus plný lidí a taky nikdo nevystoupil. Až po chvíli přiběhl mladý muž v montérkách z nedaleké autodílny. Společně s ním jsme zraněnému cyklistovi vytáhli nohu ze špic a položili ho na deku. Podívala jsem se mu do pusy, jestli nemá zapadlý jazyk a uložila ho do stabilizované polohy. Neustále jsem na něho mluvila, snažila jsem se, aby neupadl znovu do bezvědomí. Mezitím jsme z obchodu zavolali sanitku.

Cyklistu srazil řidič osobního auta. Prý chtěl ujet a vám se podařilo ho zastavit...

Ten řidič mě naprosto šokoval. Prý že jede pryč, nemá čas tady stát. Řekla jsem mu, že zavinil dopravní nehodu a zranil cyklistu. Přesto zamířil ke svému autu. S mužem z autodílny, který mi pomáhal s první pomocí, jsme se na sebe podívali a on vyskočil a tomu řidiči prostě vytáhl klíčky ze zapalování, aby nemohl ujet. Hned na to přijela sanitka, takže jsme lékařům předali zraněného chlapce jakž takž stabilizovaného. Později jsem se dozvěděla. že byl v nemocnici asi týden.

Jak se zpětně díváte na celou událost?

Necítím se vůbec jako nějaká hrdinka. To co jsem udělala, považuji za naprosto samozřejmou věc. O to víc mě mrzí bezohledná lhostejnost ostatních lidí, kteří nehodě přihlíželi a nebyli schopni či spíše ochotni tomu chlapci pomoct. Nevím, jestli to bylo kvůli jejich zbabělosti nebo proto, že se necítili dost znalí první pomoci. Už jsem o tom hovořila s ředitelem záchranky Pavlem Holíkem. Zřejmě by neuškodilo uspořádat více akcí, na kterých by se lidé naučili poskytovat první pomoc. Každý si musí uvědomit, že nehoda může postihnout nás všechny a můžeme se tak spoléhat jen na pomoc těch druhých. *-mik-*

Vážený pane starosto,
považuji za důležité Vám sdělit skutečnost, která se týká pracovnice Městského úřadu v Prostějově – paní Dany Kaprálové.
Tato občanka se dne 14. 8. 2008 při cestě ze zaměstnání stala důležitým svědkem dopravní nehody, při které došlo k závažnému zranění šestnáctiletého chlapce z Mostkovic. Skutečnost, že do jejího příjezdu nikdo z kolemjdoucích osob chlapci nepomohl, je děsivá.
Paní Dana Kaprálová bez jakéhokoli zaváhání poskytla plnohodnotnou, v chlapcově životě v tu chvíli rozhodující první pomoc (byl v bezvědomí), přivolala sanitku a setrvala s ním až do příjezdu záchranné služby. Zdravotníkům chlapce předala již stabilizovaného.
Zároveň zadržela řidiče vozidla, který chtěl z místa nehody ujet. Tato skromná žena ani nechtěla být jmenována. Na její čin upozornil až minulý týden občan, který paní poznal a tuto skutečnost oznámil na obecním úřadě.
Zasílám Vám tento dopis, abyste byl informován o tomto záslužném a v lidském životě významném činu paní Dany Kaprálové a zároveň jako poděkování za občana obce Mostkovice – chlapce, který je dnes již téměř zdravotně v pořádku. ***Iva Zichová, místostarostka obce Mostkovice***

FINANČNÍ KRIZE

Máte obavy z finanční krize?

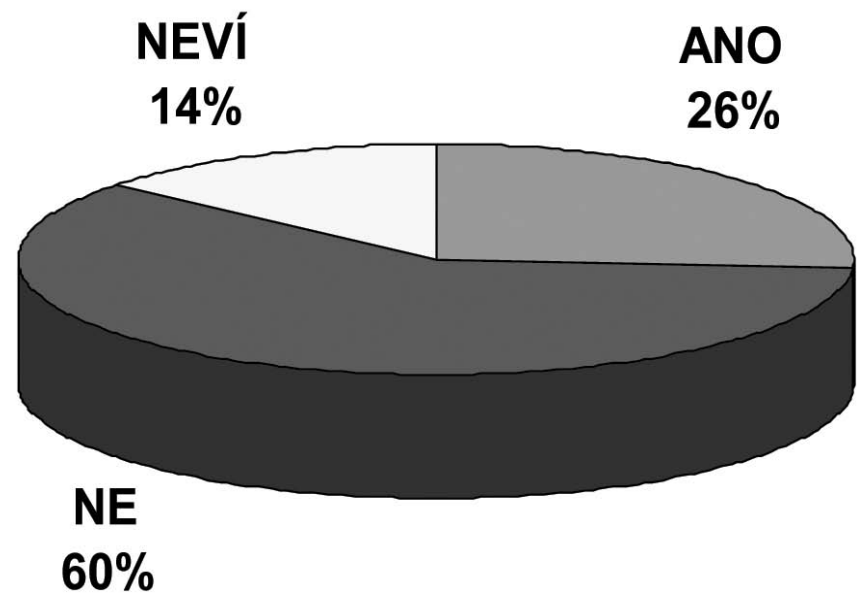

V současnosti se u Prostějovanů neprojevují větší obavy z finanční krize, která postupně nutí vlády států k různým ekonomickým opatřením.

Střední odborná škola podnikání a obchodu, spol. s r.o.
Husovo nám. 91, 796 01 Prostějov

vzorek: 209 mužů a 191 žen starších 18 let
realizace: studenti školy

Prostějov a jeho nehodové lokality

Největší nebezpečí číhá na řidiče u Žešova a v Čechůvkách

Je všeobecně známé, že dopravní nehody negativně působí na celou společnost. Faktem je, že se na určitých místech koncentrují dopravní nehody, než na jiných místech. Je proto třeba zkoumat, kde a proč dochází ke koncentraci dopravních nehod na konkrétním místě silnice a proč o dva či tři kilometry dále se dopravní nehody nevyskytují, ačkoliv dopravní zatížení v obou úsecích je přibližně stejné.

Vyspělé evropské státy se touto problematikou zabývají mnoho let a u nás, ačkoliv rozbor dopravních nehod je poměrně dobře ze strany Policie ČR prováděn, následná opatření k odstranění nehod již se tak razantně neprovádějí jako ve vyspělých státech. Prostě v ČR není taková poptávka po bezpečnosti silničního provozu jako ve vyspělých státech Evropské unie.

I letos se provádělo vyhodnocení nehodových lokalit na okrese Prostějov. Nejnebezpečnějším úsekem silnice na okresu Prostějov je silnice II/433 Žešov-Výšovice. V roce 2008 na uvedeném úseku silnice při 18 dopravních nehodách byla jedna osoba usmrcena, šest osob těžce zraněno a pět osob lehce. Je třeba konstatovat, že na uvedeném úseku silnice od roku 2003 zemřelo již 5 osob, 11 osob bylo těžce zraněno a 18 osob bylo lehce zraněno. Pokud bychom prováděli pouze právní rozbor dopravních nehod v tomto úseku, jednoznačně lze konstatovat – nepřiměřená rychlost převážně na mokré vozovce. Za veškeré dopravní nehody v tomto úseku mohou řidiči. Ale nabízí se další dopravně-inženýrské otázky. Proč dochází převážně k dopravním nehodám za mokra, nejsou zde na starém provozem obroušeném povrchu silnice podstatně zhoršeny protismykové vlastnosti vozovky? Proč v roce 2008 došlo k osmi dopravním nehodám v jedné jediné zatáčce? Při prohlídce tohoto směrového oblouku jsem jednoznačně konstatoval, že tento je klopen do protispádu směrem ven z oblouku. Je klopení dalších zatáček v pořádku? O tomto bodu nejsem přesvědčen. Odpovídá vůbec trasování a uspořádání této silnice požadavkům na moderní vedení tak dopravně zatížené silnice jako je tento úsek silnice II/433? Sečteno, podtrženo, na uvedeném úseku se vyskytují závady mající přímý vliv na dynamiku jízdy silničního vozidla, které pak ústí ve vážné dopravní nehody. A pokud řidič vyjede ze silnice, tak místo toho, aby kinetická energie vozidla se postupně vstřebávala třením do okolí (vyjetí do pole), tak řidiče navíc čeká většinou tvrdý náraz do stromů umístěných v těsné blízkosti silnice.

Je třeba dále upozornit na křižovatku silnici II/150 a III/3679 u Čechůvek. Zde se v roce 2008 staly „pouze“ dvě dopravní nehody, ale následky byly fatální, 3 usmrcené osoby. A obě nehody měly přibližně společný průběh. Nedání přednosti v jízdě nákladních automobilů, které vyjížděly z vedlejší silnice. Na uvedené křižovatce již došlo k doplnění dopravního značení jak svislého, tak vodorovného. Dle finančních možností správce silnic přislíbil i provedení drobných stavebních úprav na povrchu křižujících silnic, tak uvidíme.

Je třeba konstatovat, že v zastavěné části města Prostějova již druhým rokem nedošlo ke smrtelnému zranění při dopravních nehodách. Určitě na tento fakt má vliv velmi důsledné budování různých bezpečnostních prvků, které zpomalují dopravu, ale pozitivně působí na bezpečnost silničního provozu. Přesto na silnici II/150 na ul. Plumlovské je poměrně vysoká dopravní nehodovost. I když se převážně jedná o tzv. malé dopravní nehody, převládající příčinou nehod je nedodržení bezpečné vzdálenosti. Z uvedeného úseku ulice Plumlovské vybírám okružní křižovatku Plumlovská-Lady-Anglická, kde se v r. 2008 staly 4 dopravní nehody, jedna s těžkým zraněním. Na uvedené okružní křižovatce se již druhým rokem opakuje těžké zranění. Potvrzuje se tak všeobecná dopravně – inženýrská zásada (není mým výmyslem): se zvětšujícím se průměrem okružní křižovatky roste rychlost vozidel pohybujících se po okružním prstenci, s tím roste i počet dopravních nehod a vážnost jejich následků. Na vnitřním městském okruhu Prostějova – ulice Palackého, Wolkerova, Újezd, Vápenice a Blahoslavova dochází opět k většímu počtu malých dopravních nehod, většina nehod má příčinu – nedodržení bezpečné vzdálenosti. Obdobná situace jako na vnitřním městském okruhu je i na ulici Olomoucké. I zde je větší počet malých dopravních nehod.

Tady hrozí smrt! Silnici u Žešova směrem na Výšovice hodnotí dopravní inženýr jako nejnebezpečnější na Prostějovsku. Hned po ní následuje křižovatka v Čechůvkách.

Posledním místem, na který bych chtěl upozornit, je křižovatka ulice Dolní s výjezdem na silnici I/46 a nadjezdem nad drahou (pracovní název křižovatky je křižovatka „U Rodenů“). Na uvedené křižovatce se stalo 11 dopravních nehod, při kterých byly 3 osoby lehce zraněny. Většinou se jedná o nedání přednosti v jízdě při vyjíždění na hlavní silnici. Problémem uvedené křižovatky je přechod pro chodce. Každoročně na tomto přechodu je sražený chodec projíždějícím vozidlem. Například v roce 2006 na uvedeném přechodu došlo ke smrtelnému zranění chodce.

Čtenáře jsem chtěl jen upozornit na nejvážnější nehodové lokality v Prostějově a jeho okolí tak, aby při průjezdu uvedených lokalit dbali zvýšené pozornosti a tím předešli vzniku dopravních nehod. Každé řešení dopravní nehody, byť malé, a jejich následků je nepříjemnou záležitostí pro každého občana.

por. Ing. Michael Vafek,
DI Policie ČR, Prostějov

Cipísek se chystá na oslavy kulatých narozenin

Je to opravdu tak! První dětští návštěvníci prostějovského Mateřského centra studují na víceletých gymnáziích. Koncem letošního února totiž Mateřské centrum Cipísek v Prostějově oslaví už desáté narozeniny.

Občanské sdružení Mateřské centrum Prostějov (MC) vzniklo v roce 1999 jako iniciativa maminek na mateřské dovolené, které cítily potřebu dělat něco pro svoje děti a jiné rodiny s dětmi.

Díky pochopení a podpoře Města Prostějova, které poskytlo bezplatně zázemí pro provoz, bylo MC otevřeno v prostorách KMŠ na Tylově ulici. Provoz MC zajišťovaly dobrovolnice z řad maminek za přítomnosti svých dětí. Všechna práce byla vykonávána zdarma, bez nároku na odměnu. V listopadu 1999 se čestnou kmotrou MC stala dr. Jiřina Prekopová, světoznámá psycholožka, autorka mnoha knih zabývajících se výchovou dětí a centrum dostalo jméno Mateřské centrum Cipísek. V září 2000 bylo MC přestěhováno do areálu MŠ Dvořákova. Pro velký zájem ze strany návštěvníků bylo v březnu 2003 otevřeno druhé pracoviště na Sídlišti svobody. Z iniciativy rodičů dvojčat pak v únoru 2004 Klub dvojčat a vícerčat.

Dnes Mateřské centrum Cipísek využívá ročně více než 600 rodin z Prostějova a okolí.

Za deset let svého života se činnost mateřského centra rozšířila a zprofesionalizovala.

V současnosti MC nabízí své služby na dvou pracovištích každý všední den dopoledne i odpoledne a má stálé zaměstnankyně i externí lektory. Kromě herny se společným hudebně-pohybovým a výtvarným programem pro rodiče s dětmi najdete v nabídce MC vzdělávací, výchovné a kreativní aktivity pro dospělé a také řadu kroužků pro děti od 2,5 roku do 6 let.

Cipísek připravuje vzdělávací aktivity pro matky na mateřské dovolené (výuku angličtiny a práce na počítači), motivační kurzy pro snadnější návrat do zaměstnání i kurzy o výchově a komunikaci v rodině. V současné době nabízí mateřské centrum také pravidelné kurzy pro nastávající a čerstvé maminky s miminky (např. Něžná náruč rodičů, Baby masáže, Znaková řeč batolat) a také laktační poradnu. Všechny programy vedou vyškolené lektorky.

Pro děti od 2,5 do 6 let jsou pak připraveny dopolední i odpolední kroužky. Cipískova školička je určena těm nejmenším, kteří si chtějí vyzkoušet, co dokážou bez maminky a jestli jsou připraveni na vstup do mateřské školy. Ti, kteří už do školky chodí, se do MC vracejí v odpoledních kroužcích jako je Hudebně-pohybový kroužek, kreativní kroužek Barevné tvoření a výtvarně dramatický kroužek Hrátky s pohádkou.

Pro veřejnost MC nabízí řadu jednorázových akcí, které mají větší a větší účast. „Loňského lampionového průvodu za panem myslivcem se zúčastnilo na 600 lidí, Mikuláš rozdal při pravidelné besídce 180 dárečků, 300 účastníků přivítalo nový školní rok na Zahradní slavnosti. Velký zájem rodin zaznamenává MC také při akci na dopravním hřišti, při rodinné procházce na Vodníkovu Hloučelu či na každoročním karnevalu,“ uvedla ohromující čísla pracovnice Mateřského centra Markéta Skládalová.

Hlavním cílem MC je stejně jako na počátku podpora mateřství, rodičovství a zdravých vztahů v rodině. Komunitní prostor Mateřského centra je otevřen všem zájemcům a podle jejich potřeb a požadavků jsou organizovány aktivity MC. Rodiče na rodičovské dovolené, kteří navštěvuje MC překonávají svoji sociální izolaci, navazují kontakty a přátelství. Děti se dostávají mezi jiné děti a mají jedinečnou příležitost učit se prvním kontaktům s kolektivem, ale současně mít nablízku svoji maminku nebo tatínka. Mezi návštěvníky se totiž pravidelně objevují i tatínci, ale také dědečci a babičky.

K 10. výročí Mateřské centrum Cipísek připravuje mimo jiné v březnu Rodinný karneval v Národním domě, výstavu fotografií ze života centra, oslavu Mezinárodního dne rodiny nebo besedu s kmotrou MC dr. Jiřinou Prekopovou, která z Německa přijede do prostějovského Cipíska v říjnu.

Mateřské centrum je nezisková organizace otevřená všem sociálním skupinám, její fungování po dobu deseti let je možné pouze díky spolupráci a podpoře partnerů - MPSV, Olomoucký kraj, řada firem i neziskových organizací. Nejdůležitějším partnerem sdružení je po celou dobu činnosti Město Prostějov, všem stávajícím i bývalým členům Rady a vedení města MC děkuje za dlouhodobou trvalou přízeň a finanční podporu.

-ms, zv-

Soudní dražby movitých věcí v pátek třináctého

Okresní soud v Prostějově nařídil dražbu movitých věcí, která se uskuteční dne 13. února 2009 v 9.00 hodin na exekučním oddělení na Sídlišti svobody v budově bývalého statistického úřadu. Dražba je nařízena proti povinnému Miroslavu Chapčákovi z Prostějova. Dražit se bude lednice s mrazákem Polar s vyvolávací cenou 500 korun, mikrovlnná trouba ETA s vyvol. cenou 100 korun, barevný televizor Digi Home s vyvol. cenou 400 korun, DVD přehrávač Hyundai s vyvol. cenou 300 korun, videorekordér LG s vyvol. cenou 20 korun, rádio + CD + MG Panasonic s vyvol. cenou 400 korun, dvoukolák s vyvol. cenou 30 korun, pánské kolo Author s vyvol. cenou 800 korun, kuchyňský stůl s vyvol. cenou 40 korun, mlýnek na kávu s vyvol. cenou 20 korun, váza s umělými květinami s vyvol. cenou 5 korun, dekorační talíře (13 ks) s vyvol. cenou 5 korun za kus, jídlonosič nerez s vyvol. cenou 30 korun, teflonová pánev s vyvol. cenou 30 korun, křeslo hnědé (2 ks) s vyvol. cenou 30 korun za kus, odlivky broušené (6 ks) s vyvol. cenou 50 korun, hrníčky s podšálky (6 ks) s vyvol. cenou 50 korun, odlivky (zlaté sklo - 6 ks) s vyvol. cenou 50 korun, obrázky chaloupky (2 ks) s vyvol. cenou 10 korun za kus, kovová zvonkohra s vyvol. cenou 20 korun, sošky z umělé hmoty (3 ks) s vyvol. cenou 3 koruny za kus, zlacená vázička s vyvol. cenou 20 korun, vysavač ETA s vyvol. cenou 5 korun, dekorativní globus s vyvol. cenou 20 korun, stojanové hodiny s vyvol. cenou 50 korun, odlivky na víno (6 ks) s vyvol. cenou 50 korun, přátelské hrníčky s podšálky (4 ks) s vyvol. cenou 30 korun za dva kusy, keramický pohár hnědý s vyvol. cenou 3 koruny, nůžky krejčovské s vyvol. cenou 10 korun, šroubováky (2 ks) s vyvol. cenou 5 korun, knihy (15 ks) s vyvol. cenou 20 korun, pytel s vánočními ozdobami a svíčkami s vyvol. cenou 30 korun, skleněný popelník s vyvol. cenou 3 koruny, závěsné poličky (2+1) s vyvol. cenou 10 korun za kus, ventilátor Utaniko s vyvol. cenou 30 korun, svícen na tři svíčky s vyvol. cenou 3 koruny, rámová pila s vyvol. cenou 10 korun, fotoaparát s bleskem s vyvol. cenou 50 korun, parůžky s vyvol. cenou 5 korun, lázeňský pohár s vyvol. cenou 5 korun, automatická pračka Whirlpool s vyvol. cenou 100 korun, zarámovaná mapa s vyvol. cenou 10 korun, akvárium s vyvol. cenou 200 korun a mnoho dalších položek.

Prohlídka výše uvedených dražených věcí je možná pouze v den konání dražby po dobu registrace dražitelů, tedy 13. února 2008 od 8.30 do 9.00 hodin na exekučním oddělení na Sídlišti svobody.

Oznámení o přerušení dodávky elektrické energie

Z důvodu plánovaných prací na zařízení distribuční soustavy - rekonstrukcí, oprav, údržbových a revizních prací - bude přerušena dodávka elektrické energie:

Obec: Biskupice
Dne: 23.2.2009 od 7:30 do 13:30 vypnutá oblast: odběratelská trafostanice Biskupice vodárna (č. 300682)

Obec: Přemyslovice
Dne: 23.2.2009 od 7:30 do 14:00 hod. - vypnutá oblast: část obce od č. domů 343 a 341 po č. 359, 360 a kostel vč. Základní školy s č. 353, mimo č. 38,40.

Obec: Prostějov
Dne: 25.2.2009 od 7:30 do 14:00 hod. - vypnutá oblast: č. 17 v ul. Příční a celá ulice Sadová od č. 1 po č. 46 mimo č. 10, 12, 14, 16, 18, 20, 22, 24, 26.
Dne: 28.2.2009 od 8:00 do 12:00 hod. - vypnutá oblast: celá ulice Za Olomouckou od regulační stanice plynu po fa. Helar včetně + garáže, mimo fa. CÍL.

Obec: Vřesovice, Skalka
Dne: 27.2.2009 od 7:30 do 10:30 hod. - vypnutá oblast: celá obec Vřesovice, část obce Skalka podél silnice sm. Čelčice oboustranně, dále oboustranně ke kapličce po č.28 a po č.83.

E.ON Česká republika, s.r.o.

Cenový průzkum v prostějovských supermarketech

průzkum proveden ve dnech 6. 2. - 7. 1. 2009

	Interspar	Billa	Kaufland	Tesco	Lidl	TUTY	Albert
Grepy (1 kg)	24,90	37,90	29,90	29,90	-	28,50	29,90
Paprika zelená (1 kg)	39,90	54,90	59,90	29,90	49,90	69,50	69,90
Bábovka mramorová (400 g)	38,90 (500g)	44,90	32,90	42,50	-	36,00	32,90
Šunkový salám (1 kg)	109,00	119,00	119,00	119,00	129,00	104,00	119,00
Hovězí roštěná (1 kg)	239,00	209,90	249,00	249,00	-	142,00	249,00
Kuřecí stehna chlazená (1 kg)	74,90	79,90	39,90	59,90	56,50	45,00	74,90
Cukr krystal (1 kg)	19,90	19,90	19,90	19,90	10,90	22,50	19,90
Jar Lemon (1 l)	49,90	44,90	49,90	49,90	49,20	39,90	49,90
Majonéza Hellmanns (400 ml)	39,90	39,90	39,90	39,90	39,90	46,50	39,90
Actimel ovocný (4x100 g)	44,90	44,90	44,90	44,90	44,90	44,90	44,90

Čerpol
Výroba čerpací techniky,
opravy, prodej, prodej náhr. dílů
Obrábění kovů (CNC)
Slévárna barevných kovů
Na Brachlavě 20, Prostějov - Krasice, tel./fax: 582 362 006
Po - Pá 7.00 - 17.00, So 8.00 - 12.00
Čerpadla
Domácí vodárny
Do 100 mm vrtů
Kalová
Do jezírek
Průmyslová
Speciální
Oběhová
Veškeré příslušenství
NA VŠECHNY ČERPADLA
SLEVA 10 %
Záruční
a pozáruční opravy
Wilo, Grundfos,
Lutín, Hranice,
Závadka, KSB
a všech zahraničních
dodavatelů včetně
montáže a demontáže
Návrhy a dodávky
čerpací techniky

DŘEVOVÝROBA
Magda Kišková
nabízí dřevěné výrobky přímo od výrobce.
VYRÁBÍME - NABÍZÍME:
* PALUBKY * (klasika-pero-drážka)
OBKLADOVÉ,
PODLAHOVÉ (smrk, modřín, jiné na objednávku).
Různé rozměry.
* LIŠTY * HRANOLKY *
* PŘÍŘEZY *
SUCHÉ, BROUŠENÉ - vysoká kvalita, široká škála rozměrů.
* SCHODNICE *
Různé dřeviny na objednávku.
VYSOKÁ KVALITA, VÝHODNÉ CENY!
Kontaktní osoba:
p. Guniš, tel.: 774 574 047
info@drevovyroba-kalicov.cz
Vrahovická 41, Prostějov

ZBRANĚ A STŘELIVO PLUMLOV
Hlavní nám.110
tel.: 604 346 155
email:zbrane.plumlov@seznam.cz
AKCE
Pistole ALFA DEFENDER 9mm Luger
- 10.780Kč (11.980,- sleva 10%)
Pistole GLOCK 17 9mm - 15.700Kč
Pistole GLOCK 19 9mm - 15.700Kč
sportovní střelivo S&B
12/70 24g skeet / trap 4,30Kč
12/70 28g skeet / trap 4,50Kč
a jiné
BROKOVÁ KOZLICE 12/70 - Sabatti - 10.500Kč
při objednání - do vyprodání zásob

ROZVOJ SBD Prostějov
Nabízí k přidělení
2+1 (UP 39 m2) Němčice n.H., Lomená ul. 490 tis. Kč
2+1 (UP 43 m2) Prostějov, Švýcarská ul. 790 tis. Kč
3+1 (UP 60m2) Prostějov, sídl. E. Beneše 1.190 tis. Kč
3+1 (UP 75 m2) Prostějov , Vojáčkovo nám. 1.868 tis. Kč
ROZVOJ, stavební bytové družstvo
Wolkerova 15
796 01 Prostějov
tel: 582 302 990 www.rozvoj-sbd.cz

LIDOVÁ HVĚZDÁRNA V PROSTĚJOVĚ, P. O., TELEFON 582 344 130, OD 9. 2. DO 15. 2. 2009:

POZOROVÁNÍ SLUNCE resp. sluneční fotosféry se za bezmračné oblohy koná v pondělí a ve čtvrtek ve 14. 00 hodin.
VEČERNÍ POZOROVÁNÍ HVĚZDNÉ OBLOHY se za bezmračné oblohy koná v pondělí a ve čtvrtek v 18. 30 hodin a ve středu v 17. 30 hodin. Měsíc bude v pondělí v úplňku.
Ve středu v 15. 30 hodin pohádka pro děti – STALO SE NESTALO – o pouti za planetami.
Astronomický KLUB HVĚZDÁRNÍČEK určený dětem do 10 let přivítá svoje i nové členy ve středu v 16. 30 hodin.
Astronomický KLUB GEMINI určený dětem a mládeži ve věku 10 – 20 roků přivítá svoje i nové členy ve čtvrtek v 16.30 hodin.
VÝSTAVY OD SPUTNIKU PO RAKETOPLÁN (kterou si můžete zdarma vypůjčit pro vaši školu, spolek apod.) a Z DĚJIN PROSTĚJOVSKÉ ASTRONOMIE jsou přístupné na začátcích výše uvedených pozorování.

Restaurace Atrium
pro Vás připravila od 1.2.2009
NOVÝ JÍDELNÍ LÍSTEK
NOVÁ VÍNA Z VINAŘSTVÍ ZAJEČÍ
NOVÉ PIVO „BUDĚJOVICKÝ BUDVAR“
PŘIJĎTE OCHUTNAT
Bramboráčky s česnekem 45 Kč
Pečená žebra na prkně 142 Kč
Domácí sádlo se škvarky 70 Kč
Kuřecí křídla v pikantní sezamové krustě 85 Kč
A k tomu si dáte vychlazené pivečko 10° 0,5l 23 Kč
A ještě další speciality
Těší se na Vás personál restaurace

VELKÁ AKCE
SLEVA EL. RUČNÍHO NÁŘADÍ
DEWALT®
AŽ 30%

PRAKTIK
Petrské nám. 1, Prostějov
tel.: 582 345 470

Kontrola dočasně práce neschopných

Pokud onemocníte, můžete čekat doma uniformovanou kontrolu

Dnem 1. ledna 2009 vstoupil v platnost zákon č. 187/2006 Sb., o nemocenském pojištění, který ve spojitosti s ustanovením § 192 – 194 Zákoníku práce zcela mění podmínky náhrad v prvních 14 dnech pracovní neschopnosti zaměstnance. Tato změna stanovuje zaměstnavateli povinnost poskytovat náhradu mzdy za pracovní dny po tuto dobu a současně mu dává oprávnění kontrolovat, zda zaměstnanec dodržuje stanovený režim dočasně práce neschopného, pokud se jedná o povinnost zdržovat se v místě pobytu a dodržovat dobu a rozsah povolených vycházek.

V této souvislosti je nutné uvést, že průměrné procento pracovní neschopnosti za rok 2007 činilo 6,12 %, ale pro zaměstnavatele je mnohem méně povzbudivé, že **celých 41 %** všech pracovních neschopností činily choroby dýchací soustavy **s délkou pracovní neschopnosti 16,5 dne**. Tedy jinými slovy na bedra zaměstnavatelů byla přesunuta povinnost vyplatit náhradu té největší skupině dočasně práce neschopných.

Zájmem zaměstnavatelů by tedy mělo být udržení pracovní neschopnosti v rozumné míře tak, aby nevzrůstaly jejich náklady spojené s náhradou mzdy za pracovní neschopnost a s nutností zajistit náhrady za dočasně práce neschopné zaměstnance. Z vlastní zkušenosti vím, že část zaměstnanců využívá krátkodobých pracovních neschopností k zařizování různých svých záležitostí a různé práci. Rozšíření tohoto nešvaru bránila hrozba kontroly a následného finančního postihu v případě zjištění porušení léčebného režimu. Jelikož po dobu prvních 14 dnů dočasné pracovní neschopnosti nejde o dávky, ale náhradu mzdy, nebude příslušná správa sociálního zabezpečení automaticky provádět **žádné kontroly.** Určitě, vzhledem k tomu, že první tři dny není poskytována žádná finanční náhrada, se zneužívání neschopenek nebude týkat dobře finančně ohodnocených zaměstnanců. Co to udělá se zaměstnanci na základních pozicích, kterým se nechce čerpat dovolenou, ale do zaměstnání se jim zrovna jít nehodí, to ukáže až čas.

Proto bych zaměstnavatelům doporučoval nepodceňovat možnost nárůstu dočasných pracovních neschopností z důvodů účelových pracovních neschopností a zahájit provádění kontrol.

Jednou z možností, jak si zbytečně nezvyšovat náklady spojené se zřizováním míst kontrolních pracovníků, nebo zatěžovat tímto úkolem pracovníky s jinými pracovními úkoly, je zadat kontroly jiné firmě. V současné době je již na trhu dostatek dodavatelů, kteří tuto službu poskytují. Jak ale poznat tu pravou? Podle sdělení Ministerstva průmyslu a obchodu by tato služba měla být poskytována na základě platné koncese na ostrahu majetku a osob, popřípadě služby soukromých detektivů. Tyto společnosti se také většinou dostatečně předem na poskytování takové služby připravily. Rozhodně bych byl opatrný u volby společnosti, která kromě kontroly zaměstnance v místě pobytu nabízí i zpracovávání různých databází nemocných a jejich vyhodnocování. Jelikož se jedná vždy o citlivé údaje, bude jistě shromažďování takových údajů mimo zaměstnavatele nutné posuzovat i z hlediska zákona o ochraně osobních údajů. Ještě více alarmující jsou nabídky společností na provedení kontroly dodržování léčebného režimu z hlediska odborného, tedy zda nemocný vykonává pouze činnosti slučitelné s jeho chorobou.

Když marodíte, buďte doma. V době vaší nemoci na vás podle nového zákona může zaměstnavatel poslat kontrolu v podobě členů bezpečnostní služby

Co tedy může zaměstnavatel, potažmo dodavatelská firma, vlastně zkontrolovat? Podle současné legislativy je zaměstnavatel oprávněn zkontrolovat dodržování **povinnosti zaměstnance zdržovat se v době dočasné pracovní neschopnosti v místě pobytu a dodržovat povolené vycházky.** Místem pobytu dočasně práce neschopného zaměstnance je místo, které zaměstnanec sdělil ošetřujícímu lékaři při vzniku dočasné pracovní neschopnosti. O provedené kontrole je nutné zpracovat záznam.

Na druhé straně **je zaměstnanec povinen dodržovat léčebný režim a umožnit provedení kontroly.** Za porušení léčebného režimu se tedy bude považovat, když zaměstnanec nebude zastižen v místě pobytu, neotevře kontrolním pracovníkům, neprokáže svoji totožnost, ale i to, když zaměstnanec neumožní provedení kontroly z důvodu například neoznačeného bytu nebo zvonku. O provedené kontrole a porušení léčebného režimu musí být zaměstnanec písemně vyrozuměn a má možnost se do 8 dnů ke zjištěným skutečnostem u zaměstnavatele vyjádřit.

Na základě zjištěného porušení léčebného režimu může zaměstnavatel krátit, popřípadě zcela odejmout zaměstnanci náhradu mzdy za dobu prvních čtrnácti dnů dočasné pracovní neschopnosti. Současně musí o zjištění porušení léčebného režimu informovat příslušnou správu sociálního zabezpečení a ošetřujícího lékaře. Samotné zjištění porušení léčebného režimu však nemůže být ze strany zaměstnavatele posuzováno jako porušení pracovních povinností s následkem rozvázání pracovního poměru či jiného zaměstnaneckého postihu. V případě nesouhlasu zaměstnance s důvodem a výší krácení náhrady mzdy zaměstnavatelem, se bude muset zřejmě zaměstnanec obrátit na soud, jelikož se jedná o úkon plynoucí z klasického pracovněprávního vztahu. Z důvodů předcházení takových to konfliktních situací bych zaměstnavatelům doporučil zapracovat novinky v oblasti dočasné pracovní neschopnosti do informace zaměstnanci, předpisu, směrnice nebo kolektivní smlouvy a popsat postupy a řešení zaměstnavatele v této oblasti.

Smyslem prováděných kontrol, dle mého názoru, by mělo být vytvoření takového tlaku na zaměstnance, aby dočasných pracovních neschopností nezneužívali k jiným soukromým aktivitám.

Jelikož se jedná o zcela nové právní úpravy ve vztahu k dočasné pracovní neschopnosti, ukáže až čas jak se s tímto jevem vypořádají zaměstnanci a zaměstnavatelé.

Ing. Jiří Netušil, ředitel společnosti poskytující kontrolu zaměstnanců DoPN

Mezi stylovými šperky se vyjímají skvosty přírody

Brusinky v křišťálu rosy, stříbrný lišejník na bludném balvanu, samorosty neuvěřitelných tvarů, tichá zákoutí vyvolávajících v bujné fantazii nekonečné představy – to jsou „Střípky přírodních krás“ v podání fotografa, turisty a cestovatele Josefa France.

Nesčetné variace hříček přírody zachycené citlivým okem vystavuje tentokrát v GALERII U HRADEB, která je součástí zajímavého obchůdku se stylovými šperky ve Školní ulici č. 34. Vernisáž výstavy fotografií se konala v úterý 3. února a romantické snímky si mohou zájemci prohlédnout denně kromě neděle až do 6. března.

Za necelý rok předložil Josef Franc veřejnosti své fotografické úlovky hned na několika výstavách. V Kamenném sále plumlovského zámku to byla společná výstava členů prostějovského Fotoklubu, ve výstavním sále prostějovského muzea poodhalil roušku panenské přírody Montenegra- Černé Hory, v Galerii Metro pak překvapil snímky z nekonečné pustiny Polské Sahary. A konečně byl jedním z fotografů, kteří se podíleli na úspěšné výstavě Hanácký salón opět v Galerii Metro.

„Výpravy do hor a zvláště do oblastí turisty ještě neobjevených, jsou mým velkým koníčkem. To je pro milovníka pěší turistiky a fotografování skutečný ráj,“ vyznává se Josef Franc. V posledních letech přibral k nádobíčku fotografa ještě videokameru, kterou zdokumentoval již mnohé výstupy na nejeden vrcholek nejednoho evropského pohoří. S partou kamarádů se toulá po horách a zapadlých koutech okolních států – Slovenska, Rakouska, Slovinska, Německa, Polska, ale stále častěji vyhledává i vzdálenější enklávy, jako jsou na jihu Evropy Itálie, Korsika, Balkán, a na severu zase Norsko či Pobaltské země.

Josef Franc je nejen členem Svazu českých fotografů a Českého klubu cestovatelů, ale také rakouského Alpenvereinu. V Prostějově pak založil recesistickou odnož posledně jmenovaného spolku „Hanácké sekce“ Alpenvereinu a pyšní se titulem prezidenta. Je dopisovatelem mnoha prestižních časopisů (Lidé a země, Outdoor, Sky, a dalších) a jeho filmové dokumenty byly zařazeny do programu přehlídek cestopisných filmů.

„Hory a turistiku mám rád už od středoškolských studií. Každý rok se vydáváme s kamarády na pánskou jízdu, kterou si sami naplánujeme a zorganizujeme. V posledních letech vyhledáváme málo turisticky navštěvované oblasti, kde často nepotkáme za celý den ani človíčka. Přespáváme na salaších nebo pod širákem a jsme rádi za pohostinnost a srdečnost domorodců,“ poodhalil střípky cestovatelských zážitků známý prostějovský fotograf. *-jp-*

Z vernisáže. Josef Franc (vlevo) spolu s fotografem a kamarádem na toulkách Ivo Snídalem.

SHAUN BAKER V PROSTĚJOVĚ

V Mystic clubu Prostějov vystoupí 13.2.2009 v rámci Fajn Party a Valentýnského víkendu s doprovodnou akcí pizza zdarma DJ Shaun Baker. Při příležitosti koncertu se v supermarketu Interspar koná autogramiáda Shauna Bakera, proběhne také v pátek 13. 2. od 17 do 18 hodin.

Shaun Baker se narodil v Anglii. Vyrůstal v oblasti poblíž Yorku na severu Anglie. Již od útlého dětství jeho hlavním koníčkem byla muzika. Nikdy neměl vyhraněný hudební vkus, poslouchal rock, ska, pop, dance, hip-hop, folk, soul.... Jak sám říká: Hudba je v mém životě ta nejdůležitější věc. Shaun se naučil skládat a hrát již na základní škole, kde jeho první nástroj bylo violoncelo. Ale později přešel od tvorby klasické hudby na DJ-ing. V 80. letech se po svém odchodu z Anglie usadil v Německu a začal svoji DJ kariéru jako Shaun Baker v malých klubech. Začal si budovat cestu pro hraní na velkých akcích. Netrvalo dlouho a své energické DJ-sety hrál po celém světě, od Ibizy přes Mallorcu, Thaiwan, Thajsko, Japonsko, Korfu, Francii, Anglii, Polsko, Holandsko, Rakousko až po Švýcarsko..., samozřejmě i po celém Německu. Jeho hudební produkce začala v roce 1997 produkováním komerční dance music. Jeho prvním veleúspěšným počinem byl singl Explode v projektu Jordan & Baker, která vstoupila do německých hitparád dokonce dvakrát v jednom roce a stále je označována jako "classic trance track" mnoha slavnými DJ's, což byl také důvod pro opakované vydání s remixy od DJ's Steve Murana a E-Graig. V roce 2005 se Shaun spojil se Sebastianem Wolkerem na prvním samostatném singlu "X-plode2," který dobyl všechny německé hitparády, když dosáhnul na první příčku v hitparádě Sunshine Live Chart - číslo 1 Dance radio station v Německu, Rakousku, Švýcarsku, na Viva Club Rotation Charts - nejpopulárnější na Dance TV program v Německu, Rakousku a Švýcarsku a také číslo jedna v Dance Charts na Musicload. Xplode2 zůstalo na této pozici po dobu 8 týdnů a dále postoupilo do Německé Singl Charts a tam zůstalo po dobu dalších 9 týdnů v top 100. Následující singl Push Deep po dosáhnutí nejvyšších příček v Německé Singl Charts se stal taktéž velkým hitem. Samozřejmě sága pokračuje a mnoho dalších skladeb bylo převelice úspěšných. Připomeňme si megahit Bakerman, nebo hity V.I.P, Power, či Hey Hi Hello, který právě v tuto dobu ovládá hitparády celého světa. V létě roku 2008 vydal Shaun Baker své debutové album - "1", které obsahuje všechny jeho hity. Shaun na sebe může být pyšný nejen kvůli svým energickým DJ-setům, ale i po stránce své show, jako DJ hraje rád na velkých, ale i malých komerčních i nekomerčních akcích a velice rád popisuje svůj hudební styl jako "univerzální muziku", tedy ne pouze s vyhraněným hudebním vkusem. Ve svých DJ-setech preferuje složení skvělé DJ-show z různých tanečních stylů. Každý kdo viděl Shauna "v práci" ví, že nelze zapomenout na jeho jedinečné umění s gramofony i na jeho osobnost.

Proto vás všechny srdečně zveme na již zmíněný koncert a také na celý Valentýnský víkend v Mystic Music Clubu. *-in-*

Soutěž o dva lístky pro jednoho výherce, každého ze tří kol

Dvě vstupenky vyhrává: Petr Bross, Tyršova 306, Kralice na Hané. Gratulujeme!
Vstupenky si osobně vyzvedněte před koncertem v Music Clubu Mystic.
Soutěžní otázka číslo tři: Jak se jmenuje píseň od českého autora, kterou SB upravil?
Správné odpovědi zasílejte do redakce PV Večerníku, nebo telefonicky na čísle 582 333 433

Vytrvej u toho, co tě povznáší – radí léčitel

Co nám tělo říká aneb po stopách nemocí bylo hlavní náplní přednášky, kterou prezentoval prostějovským příznivcům alternativní medicíny své zkušenosti a poznatky léčitel Miroslav Hrabica ze Zlína. Léčitel a autor řady knih nahlíží na nemoci z jiného úhlu pohledu, hledá smysl a cenu lidského života a pomáhá lidem strádajícím nejen tělesnými neduhy, ale i bolestí duše.

„K poznání vedou dvě cesty – zdravý selský rozum a srdíčko. Zatímco tělesná složka stářím ubývá a tělo je opotřebované, duševno naopak vzrůstá a člověk nabývá na hodnotách. Navíc si každý z nás přináší do života něco ze svého života minulého, co ho ovlivňuje," tvrdí známý léčitel a vyznavač alternativní medicíny. Podle něj je každý člověk jako sklenice čisté vody. Jak život běží, voda se zakaluje a znovu se čistí. Vše podle toho, jak se každý z nás chová sám k sobě.

„Člověka utvářejí pokrmy, které sní. Ten kdo se živí převážně masem – dá si například hned po ránu ostrou klobásu nebo kus tlačenky – ten je ve svém jednání ráznější, rozhodnější. Kdo naopak upřednostňuje ovoce, zeleninu či „pohankovou dietu", ten má jemné jednání, je bázlivější. To jsou léty prověřené zkušenosti," dokládá Miroslav Hlavica.

Příznivce má léčitel po celé republice, každý rok absolvuje 50 až 60 přednášek na téma zdraví a spokojený život. Velký prostor je přitom vymezen dotazům, kdy mohou lidé najít odpovědi a recepty na zlepšení svého zdravotního stavu či složité životní situace.

Své poznatky a léčitelské umění vydal Miroslav Hlavica knižně v několika publikacích. Co nám tělo říká I. a II., Dar zdraví, Řeč srdce, Prvky, vitamíny a byliny trochu jinak, Láska – cesta ke zdraví i k Bohu, Pohlazení po duši a další zajímavá pojednání o lidské tělesné i duševní schránce. Po letech se k některým svým knižně vydaným medicínským metodám vrací a rozvíjí jejich myšlenky o další zkušenosti nabyté dlouholetou praxí s léčením lidských neduhů. Do tisku právě připravuje další publikaci Naděje zdraví. *-jp-*

Jaké jsou priority policie v roce ´09?

Na středeční tiskové konferenci v Olomouci představila Policie ČR nové organizační schéma. Krajské ředitelství policie sídlí v Ostravě a je dále členěno na kraje Moravskoslezský a Olomoucký. Oba dva kraje mají jedenáct územních odborů, v našem regionu sídlí v Jeseníku, Olomouci, Prostějově, Přerově a Šumperku.

Společně za bezpečný kraj, ohleduplnost v dopravě, stop radikalismu – to jsou základní priority Krajského ředitelství policie Severomoravského kraje. „Chceme řešit místní problémy na místní úrovni, do řešení problematiky veřejného pořádku chceme zapojit široké spektrum subjektů," uvedl Martin Hrinko, náměstek krajského ředitele. V oblasti dopravy se policie hodlá zaměřit zejména na prevenci a maximální využívání technických prostředků, jako jsou radary a podobně. „Budeme klást velký důraz na potírání vzrůstajícího trendu projevů extremismu, nacionalismu a rasové nesnášenlivosti. Zaměříme se na vyžadování plnění povinností zodpovědných subjektů při sportovních utkáních proti projevům diváckého násilí," vysvětlil dále Hrinko.

Policie se chce více otevřít veřejnosti. Proaktivním přístupem k médiím a dostupností aktuálních informací na internetu hodlá vytvářet pozitivní obraz policie. *-bp-*

Kriminalita v roce 2008: podobná čísla jako loni

Z policejních statistik v rámci Olomouckého kraje vyplývá, že úroveň kriminality se loni oproti přecházejícím rokům příliš nezměnila. Nedošlo k výrazným změnám ani v jednotlivých druzích trestné činnosti.

Celková objasněnost trestné činnosti se sice snížila o čtyři procenta, zvýšila se však úspěšnost policistů při zajišťování majetku (21 milionů, zvýšení o 8,5 mil. Kč oproti roku 2007). *-bp-*

Finanční poradenství, dnes na téma BUDEME STAVĚT

V předcházejících článcích jsme se věnovali zejména refinancování úvěrů, nicméně abychom mohli refinancovat, musíme mít úvěr, z čehož plyne, že jsme si jej jako 70% stavebníků na Prostějovsku brali na výstavbu rodinného domu.

V následujících článcích budeme sledovat osudy rodiny Veselých, bydlících v Prostějově na sídlišti Hloučela. Pan Veselý, který je momentálně smutný, protože v noci skoro nespal díky tomu, že jej do časných ranních hodin nenechala usnout „tichá zábava" dospívajících dětí sousedů, si v rámci ranní hygieny při pohledu na zatečený strop v koupelně (soused č.2) uvědomil, že takhle to dál nejde a začal místo pouhých úvah o výstavbě rodinného domu skutečně konat.

Pan Veselý (35 let) a jeho paní (32 let) dříve bydleli s rodiči na venkově. Takže myšlenka bydlet ve vlastním je provází už dlouho, nehledě k tomu, že otec pana Veselého je elektrikář a má spoustu kamarádů řemeslníků, kteří by mu s výstavbou RD pro syna určitě pomohli.

První jeho otázka však zní:
MÁME VŮBEC NA TO?
Utáhneme to se ženou?

Pan Veselý pracuje jako programátor ve firmě, jejíž majitel je šikovný a má spoustu zakázek na dodávky software pro státní správu. Pan Veselý se tedy budoucnosti i přes současnou finanční krizi nebojí a jeho plat činí 26 000 netto měsíčně.

Jeho paní je vedoucí zdravotní sestra a má příjem i přes snižování nákladů zaměstnavatelem v poslední době 12 000 netto měsíčně. Ví, že zdravotních sester je v ČR nedostatek a tak také nemá strach z budoucnosti

Dcera (8 let) chodí do 2. třídy základní školy. Družstevní 2-pokojový byt rodiny Veselých v panelovém domě po revitalizaci domu a výstavbě zděného jádra má dnes přes pokles cen bytů hodnotu cca 1 2000 000.

Protože je pan Veselý přemýšlivý muž, tak si tuto cenu zjistil u třech realitních kanceláří, kterým chtěl byt fiktivně nabídnout k prodeji, což bude muset stejně letos učinit.

Současně zjistil, že 2-pokojový byt jeho maminky v panelové zástavbě, v němž není zděné jádro, se dá dnes pronajmout za 5.000 měsíčně, přičemž nájemce si sám navíc platí inkaso. Protože předpokládá, že maminka s ním bude bydlet v novém RD (vztahy snachy s tchyní jsou v této rodině výjimečně dobré), budou mu příjmy z nájmu pomáhat splácet úvěr na dům.

Rodina Veselých má na účtě v bance 150 000 Kč, dále mají 3 stavební spoření. Dvě u Lišky (ČMSS) - otec a dcera. Protože má paní Veselá vlastní hlavu, tak ona má spoření u „Rajfky". Na všech stavebních spořeních je po 4 letech cca 270 000 Kč.

Rodina nemá žádné pojistky, kromě dcery - pan Veselý žádné pojistné poradce nevpustil domů kromě toho, který k nim dorazil krátce po narození dítěte a pan Veselý mu v euforii podlehl.

Protože je pan Veselý chytrý muž a čte chytré knihy (např. Chudý táta, bohatý táta -napsal ji Robert T. Kiyosaki - *tuto knihu bych doporučil vřele přečíst všem čtenářům pro získání praktického finančního vzdělání*), nemá žádné dluhy. Na rozdíl od spousty rodin v ČR, které si kupovaly ještě v minulém roce věci, které nepotřebují, za peníze, které nemají.

Pan Veselý dobře ví, že maximálně si může půjčit na výstavbu svého domu nebo na vzdělání svých dětí.

Vstupní bilance jeho rodiny je tedy následující:

Příjmy jsou 38 000 Kč měsíčně netto, dluhy 0 Kč.

Rodina nechce v rámci splácení úvěrů a všech ostatních nákladů překročit hranici 15 000 Kč měsíčně (to je rozumné, osobně bych nikomu nedoporučoval jít v rámci měsíčního zatížení přes 50 % příjmů).

Na hotovosti je 150 000 Kč, na účtech stavebních spoření 270 000 Kč, byt v ceně 1 200 000 Kč. Budeme jej ale potřebovat letos prodat a ještě se domluvit s kupcem, aby nás v něm nechal nejlépe rok bydlet, takže musíme odpočítat hodnotu nájmu, kterou mu zaplatíme. To činí 12 x 5.000 Kč, což je celkem 60 000 Kč. Prodávat byt budeme za půl roku, takže raději slevíme dalších 40 000 Kč a budeme počítat s 1 100 000 Kč .

Tedy pak máme celkem hotovost po prodeji bytu k financování výstavby RD v hodnotě :

150 000 Kč + 270 000 Kč + 1 100 000 Kč = 1 520 000 Kč.

Podíváme se na www.hypoweb.cz na kalkulačko-pravítko a zadáme do něj dobu splácení 20 let, úrok 5% a výši splátky 15 000 Kč (s nájmem 20 000 Kč). Zjistili jsme výši úvěru cca 2 300 000 Kč (3 000 000 Kč)

V tomto hrubém výpočtu neřešíme bonitu (příjmy) rodiny, tu si můžeme spočítat na serveru jakékoliv hypoteční banky, ale my víme, že rodina bonitu splňuje.

Takže pro výstavbu RD budeme mít k dispozici 3 820 000 Kč (4 520 000 Kč). Zdá se vám to hodně?

Nezapomeňte, že musíme z těchto peněz zafinancovat koupi pozemku, spodní stavbu, přípojky, vrchní stavbu, terénní úpravy, bránu, plot, příjezdovou cestu, studnu atd. Ke kolaudaci budeme také potřebovat kuchyňskou linku, asi budeme topit i krbem, možná si pořídíme tepelné čerpadlo a rekuperační jednotku. Ale nepředbíhejme, tomu všemu se budeme věnovat v dalších článcích. Následující článek bude věnován výběru a koupi pozemku v okrese Prostějov.

Konkrétní dotazy nám zasílejte na email: prostejov@sophia.cz

Jiří Kučera

KITTEC a.s. Pece na vypalování keramiky
Průmyslová 14 d, 796 01 Prostějov
Přijme do hlavního pracovního poměru:
Z á m e č n í k a
Požadavky:
- praxe v oboru
- zodpovědnost, pečlivost, flexibilita
Nabízíme:
- perspektivní dlouhodobé zaměstnání v rozvíjející se firmě
Telefonická dohoda předem nutná !!!
Bližší informace podá **Andrea Janurová**
Tel.: 582 360 601
GSM: 605 277 026

VÝMĚNA AUTOSKEL
Stavařič
Z POVINNÉHO RUČENÍ A PŘIPOJIŠTĚNÍ
ZDARMA
OSOBNÍ NÁKLADNÍ AUTOBUSY
ČESKOBRATRSKÁ 10 PROSTĚJOV
Tel. 582 373 136 Mob. 602 571 527
www.stavaric.com

PAVEL SMETANA
Fanderlíkova 10, Prostějov
Tel.: 582 340 543, 603 547 231
OKNA
Plastová okna a dveře, žaluzie, rolety, sítě proti hmyzu
PODLAHÁŘSKÉ PRÁCE
PVC, masiv, plovoucí podlahy
☎ : 775 942 563
MALBY, NÁTĚRY, TAPETOVÁNÍ
zprostředkování řemesel
www.volny.cz/ps_smetana

Pasáž Hloučela, Plumlovská ul., Prostějov
Camel nonstop bar
SYNOTtip KURSOVÉ SÁZKY
AUTOMAT, RULETA
KOSTKY
TEL.: 582 344 344
BOWLING

BRÁNY - PLOTY
- Brány všech typů
- Ploty s kovářskými prvky
- Zábradlí a mříže
- Soustružnické a frézařské práce
PRESTO PV www.presto-pv.cz
Drozdovice 34, Prostějov, 582 331 635

Jak to klape v lásce pěveckému páru ze SuperStar?

David Spilka a Tereza Najdekrová mluví o svém soukromí

Chodí spolu už přes dva roky a potkali se v pěvecké soutěži Česko hledá SuperStar. Nyní je pojí kromě lásky ke zpěvu také láska partnerská. Řeč je o olomouckém zpěvákovi Davidu Spilkovi a jeho partnerce Tereze Najdekrové. Oba žijí v rodinném domku v Černovíru, kde má David postavené nahrávací studio, skládají spolu muziku, vystupují na koncertech a ve chvílích volna vysedávají po kavárnách nebo chodí rádi na procházky. Také se těší, až spolu oslaví svatého Valentýna a zároveň Tereziny třiadvacáté narozeniny, které jí vycházejí pravidelně na den zamilovaných.

Jak na tebe, Terezo, David působil, když jsi ho poprvé viděla? Byla to láska na první pohled?
Vůbec ne, vlastně mi ze začátku nebyl vůbec sympatický a říkala jsem si: proboha, kdo to je? Zároveň se mi na něm něco líbilo, asi určité charisma nebo pozitivní energie, která z něj vyzařovala. Nejdříve se mi David zdál trochu arogantní, ale po dvou letech vztahu s ním vím, že takový vůbec není.
David: Mně se Terezka zdála hrozně nedostupná, ani jsem se nesnažil o nějaký kontakt. Měl jsem z ní respekt a věděl jsem, že to není žádná hloupá holka. Člověk řekne nějakou blbost a hned ztratí kredit, tak jsem to tehdy vnímal.
Jste poměrně známý pěvecký pár. Poznávají vás lidé na ulici?
David: Mně se občas stane, že když jdu po ulici, najednou se na přechodu pro chodce zastaví nějaká holka a začne se na mě dívat, úplně zkoprnělá. Připadá mi to docela roztomilé, ten zájem mě samozřejmě těší.
Jste pár, který se rád nechává vidět i na různých večírcích?
David: To ani ne, chodíme spíš do kaváren, kde spolu rádi debatujeme nad různými tématy. Zajímají nás například různé záhady a tajemné úkazy, které se dějí v našem blízkém okolí, ale těch námětů k hovoru je samozřejmě víc. Hlavní je pro nás to, že spolu dokážeme vydržet čtyřiadvacet hodin denně a stále si máme co říct. Nejsme jen partneři, ale také kamarádi a poradci.

David: "Pop je spíš oddechovka, kterou si člověk pustí třeba při vaření a moc se k ní neupne, kdežto rocková muzika je hlubší."

Každý vztah má svého vůdce, jak je tomu u vás?
David: Ani jeden z nás není výrazně dominantní nebo submisivní, o všem rozhodujeme formou debaty, a potom platí rozhodnutí toho, kdo je v dané věci větší odborník nebo se v ní lépe orientuje.
A kdo z vás je žárlivější?
David: Asi já, jenže Terezka taky žárlí, ale je to jen normální zdravá žárlivost. Důvod na sebe žárlit moc nemáme. Stejně se stýkáme jen s lidmi, kterým důvěřujeme, máme vesměs společné známé.
Takže máte ve vztahu pořádek. A jak to vypadá, Terezo, s Davidem? Je nepořádný?
Právě, že ani moc ne, jsem daleko víc nepořádná než on. Už jenom proto, že to jsem já, kdo má vedle své půlky postele mnohem větší hromádku.
Žijete v rodinném domku s rodiči Spilkovými. Mluví vám do vztahu?

Tereza: "Nejdříve se mi David zdál trochu arogantní, ale po dvou letech vztahu s ním vím, že takový vůbec není."

David: Ano, mluví, nebo nám spíš kecají úplně do všeho. Myslí to dobře, asi jako každý rodič, ale jejich rady jsou někdy nepochopitelné a nedají se skousnout. Navíc u nás panuje boj žen o pozici paní domu. Nahoře v patře, kde bydlí rodiče, je to moje máma, a u nás dole, je to zase Terezka.
Oba dva jste hudebně aktivní. Jak se dokážete v muzice shodnout?
David: Máme podobné hudební cítění a obyčejně se nám líbí nebo nelíbí to samé, cítíme to prostě stejně. Terezka dokáže skvěle vychytat v muzice mouchy, když mám unavené uši, dokáže mě korigovat. Umí také pro písničku rychle myslet třetí, čtvrté nebo páté hlasy, což mně nejde, ale umím to zase s aranžemi nebo rytmikou. Vzájemně se doplňujeme, v čem jeden z nás zaostává, kompenzuje ten druhý, a naopak.
Tereza: Shodneme se nejen v muzice, ale i v humoru. Máme rádi takový ten čekaný, který moc lidí nechápe, proto se s ním na veřejnosti raději moc neprezentujeme. Ale to jen na okraj. Vzhledem k tomu, že jsem hrála jako malá na housle, chci se k nim zase vrátit a nějak tento nástroj zapojit do Davidovy kapely. Housle v metalu zní zajímavě a obecně vůbec všechny smyčcové nástroje, protože písničky posouvají zase do jiné polohy. Housle by se mohly objevit na třetí desce, kterou jednou natočíme.
Když už jsme u muziky, jaké postavení má podle tebe, Davide, v Olomouci nu-metal?
Ve městě je hodně lidí, kteří poslouchají tvrdší muziku a myslím, že v budoucnu jich ještě přibude. Trochu utlačovaný kytarový styl se bude vracet zpátky, všechno se točí stále v kruhu. Pop je spíš oddechovka, kterou si člověk pustí třeba při vaření a moc se k ní neupne, kdežto rocková muzika je hlubší, písničky mají texty, s nimiž se mohou identifikovat. A co se týče nu-metalu, tak v Olomouci jsou vlastně jen dvě kapely, které se k tomuto stylu dají přiradit. Je to ta moje a pak je to skupina Hazydecay, se kterou máme velmi dobré vztahy a taky spolupracujeme. Žijeme ve městě, které je moc malé na to, aby tady vznikaly nějaké konkurenční tahanice, lepší je spolu vycházet. Na nás chodí motorkáři, na ně zase skateři nebo bikeři. Působím ještě jako moderátor hudební stanice Óčko a měl jsem možnost dělat rozhovor se zpěvákem slavné nu-metalové kapely Korn, kterou má hrozně moc rád zpěvák Hazydecay Adam. Nakonec jsem mu tu příležitost přenechal a rozhovor udělal on.
U tebe doma sis postavil nahrávací studio. Jak funguje?
Mám ho asi půl roku a využívají ho mladé rockové kapely nebo kamarádi, kterým ho pronajímám za velmi rozumné peníze.

Text a foto: Radek Václavík

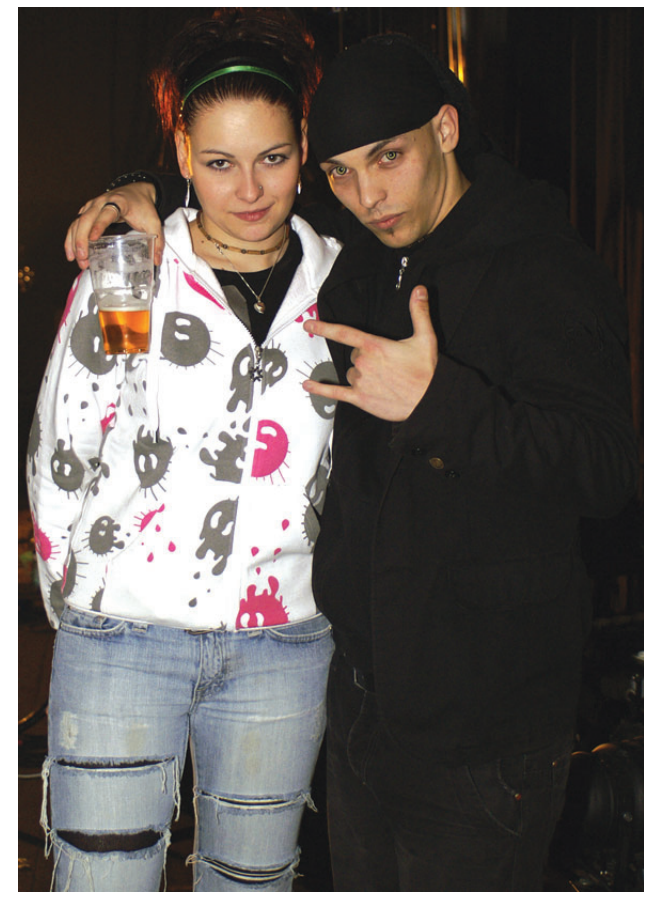

Tereza Najdekrová
Narodila se v den svatého Valentýna, 14. února 1986 v Praze. Finalistka pěvecké soutěže Česko hledá SuperStar. Vystudovala pražskou konzervatoř.

David Spilka
Narodil se v Olomouci 11. března 1986. Finálový účastník pěvecké soutěže Česko hledá SuperStar. Nyní působí v nu-metalové kapele James D.S., se kterou nedávno vydal novou desku. Vystudoval olomouckou podnikatelskou školu.

Rocková tygřice Bára vám ve svém recitálu odpoví téměř na vše

Nezadržitelně se blížící vystoupení Báry Basikové v Prostějově dostává finální kontury. Jedna z nejvýraznějších zpěvaček tuzemské hudební scény posledních dekád se představí v prostějovském Společenském domě se svým komorním recitálem. Ti kdo znají postavou sice nevysokou, ale svým entuziasmem a životním elánem dozajista nepřehlédnutelnou divu české pop music, se mohou těšit na trochu odlišný pódiový projev, než jsme u Báry zvyklí. Při svém hodinu a půl trvajícím představení bude vedle nezaměnitelného vokálu útrobami Společenského domu znít i beseda, do které se zapojí i současný manžel pražské rodačky Petr Polák pocházející z Konice. Spokojené manželské duo vám ochotně odpoví na položené dotazy týkající se i současného Bářina těhotenství a dalších zajímavostí ze soukromého života ostře sledovaného páru.

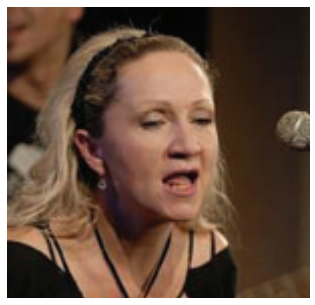

Komorní recitál, který si zpěvačka připravila pro prostějovské publikum, je opředen spoustou tajemství a dohadů. Ortodoxní příznivci této první dámy českého rocku budou jistě zvědavi, co jim zase jejich oblíbená dračice přichystá. Jedno je však jisté, kdo zná Báru, tak se má jistě na co těšit, protože držitelka Zlaté noty z roku 1989 a několikanásobná „medailistka" v anketě Zlatý, respektive Český slavík je vždy zárukou profesionálního přístupu s lidským podtextem.
Každopádně si tedy nezapomeňte vyhradit volný večer na čtvrtek 19. února, kdy se od 19:00 hodin Bára představí v našem městě. *-zv-*

První výherci vstupenek na Basikovou jsou známi. Pokračujeme však dál!

Stejně jako u většiny kulturních akcí pořádaných Společenským domem, tak i u únorového vystoupení zpěvačky Báry Basikové je hlavním mediálním partnerem Prostějovský Večerník. Populární zpěvačka s nezaměnitelným vokálem a obrovským charismatem, se představí Prostějovanům ve čtvrtek 19. února právě ve Společenském domě. Z pozice hlavního mediálního partnera je tedy nabíledni, že budete mít možnost zhlédnout naživo a hlavně zadarmo i někteří z Vás našich čtenářů. Stačí jen maličkost a tou správně odpovědět na níže položenou otázku a pak doufat v to, že se na vás usměje štěstí při losování. Pro tento týden jsou v osudí dva „volňásky" v hodnotě 200 korun! **SOUTĚŽNÍ OTÁZKA: Kolikátým manželem Báry Basikové je Petr Polák?**
Správné odpovědi telefonujte nebo posílejte emailem do redakce PV Večerníku do pátku 13. února 12:00 hodin na číslo 582 333 433 nebo posílejte na: inzerce@vecernikpv.cz. Jména vylosovaných výherců budou zveřejněna v příštím vydání. Z velkého množství správně odpovídajících čtenářů v minulém čísle byla vylosována Renata BENEŠOVÁ z Kralic na Hané a Otakar MAREK z Prostějova. Výhercům gratulujeme a „lupeny" si mohou vyzvednout v pracovních dnech od 8:00 do 15:00 hodin v redakci Prostějovského Večerníku, Olomoucká 10.
Komorní recitál Báry Basikové se koná ve čtvrtek 19. února od 19:00 hodin. Vstupné činí 200, Kč a lístky lze objednávat na pokladně Společenského domu tf: 582 333 003 nebo emailem produkce.sdpv@centrum.cz, bližší info: www.sdpv.cz

OBRAZEM

Stužkování. V pátek 6. února se konal Reprezentační a stužkovací ples Gymnázia Jiřího Wolkera, který pořádalo vedení školy, Klub přátel GJW a GAUDEAMUS o.p.s. Jedním z hostů plesu byl i starosta Prostějova Jan Tesař (vlevo), vpravo ředitel školy Michal Šmucr.

Spoření i Hypoúvěr
NYNÍ JEŠTĚ VÝHODNĚJI

Modrá pyramida přichází právě teď s ojedinělou nabídkou. Uvítají ji nejen ti, kteří si chtějí založit novou smlouvu o stavebním spoření, ale i ti, kteří uvažují o úvěru na pořízení bydlení nebo rekonstrukci svého stávajícího bydlení.

Pokud do konce února uzavřete smlouvu o stavebním spoření u Modré pyramidy s cílovou částkou od 250 do 400 tisíc korun, získáte slevu na poplatku 500 korun. A tuto slevu můžete ještě znásobit tak, že zároveň založíte stavební spoření pro více členů vaší rodiny.

Neváhejte ovšem ani v případě, kdy se chystáte koupit byt, začít stavět nebo rekonstruovat. Teď je totiž ta nejlepší doba zajistit si finance na realizaci vašich plánů. Do konce února můžete totiž počítat se sníženou úrokovou sazbou Hypoúvěru a Hypoúvěru Garant o 0,3 % p.a.

Výše Hypoúvěru	Měsíční splátka při akontaci 40 %	Měsíční splátka bez akontace
300 000 Kč	1 060 Kč	1 660 Kč
600 000 Kč	2 120 Kč	3 320 Kč
1 000 000 Kč	3 533 Kč	5 533 Kč
2 000 000 Kč	7 067 Kč	11 067 Kč

Akční nabídka se netýká Hypoúvěru 100 a Hypoúvěru Garant 100

Maximálního zvýhodnění dosáhnete při současném uzavření Modrého konta nebo Modrého konta Plus - pokud tak neučiníte, bude úroková sazba snížena o 0,2 % p.a.

Úroková sazba Hypoúvěru nyní začíná již na 4,24 % p.a., a i v případě že zatím nemáte naspořeny prostředky na smlouvě o stavebním spoření, můžete počítat s roční úrokovou sazbou 4,54 %.

Pokud chcete využít těchto výhod a peníze čerpat přece jen o něco později, požádejte o tzv. Pohotovostní úvěr.

Výhody Hypoúvěru
• nepotřebujete vysoké příjmy
• výše úvěru již od 300 000 Kč
• není nutný počáteční vklad
• splácet můžete až 28 let
• úspora na daních
• úroková sazba od 4,24 % p.a.

Modrá pyramida poskytuje veškeré poradenství zdarma a v kterémkoliv poradenském centru můžete požádat o zpracování optimální varianty spoření i financování vašich představ o bydlení.

Neváhejte, akční zvýhodnění spoření a Hypoúvěru platí do konce února!

Prostějov, Poděbradovo nám. 8A
tel.: 605 787 748, 582 351 264
Infolinka: 800 101 554
www.modrapyramida.cz
Modrá pyramida
NA RODINĚ NÁM ZÁLEŽÍ

Agel zřídil fond pomoci zaměstnancům

Pomoci zaměstnancům a jejich rodinám v tíživé situaci, do níž se dostali kvůli krachujícím firmám a zhoršující se ekonomické situaci, se rozhodlo vedení holdingu AGEL. Dozorčí rada největší soukromé zdravotnické skupiny ve střední Evropě schválila založení Záchranného fondu pro rodiny svých zaměstnanců, kteří se kvůli hospodářské krizi dostali do mimořádné sociální situace. Do fondu bylo vloženo 10 milionů korun, z nichž se bude vyplácet finanční pomoc.
„Společnost AGEL bude dlouhodobě i v čase finanční krize zajišťovat plnou zaměstnanost ve všech svých zařízeních. Rozhodli jsme se pomoci rodinám našich zaměstnanců, jejichž rodinní příslušníci přišli o práci. Prostředky do fondu půjdou ze zisků minulých let," říká generální ředitel Petr Vaněk s tím, že také členové dozorčí rady v rámci solidarity se zaměstnanci si na polovinu snížili své příjmy. „Založení fondu považujeme za potvrzení spolupatřičnosti akcionářů a vedení holdingu se zaměstnanci," doplnil ředitel.
Vedení holdingu AGEL, který na severní a střední Moravě zaměstnává přes 5 000 lidí, si je vědomo, že světová krize ekonomiky postihla desítky podniků, které propouštějí nebo se chystají propouštět. „Finanční podpora bude určena okruhu zaměstnanců s nejnižšími příjmy na člena rodiny. Poté vytvoříme seznam osob, jejichž životní existence je ohrožena. O výši pomoci lidem, kteří pomoc skutečně nejvíce potřebují, budeme jednat s dozorčí radou," uvádí šéf odborů holdingu Pavel Michna s tím, že pomoc bude poskytnuta zejména matkám samoživitelkám, starším osobám nebo manželským párům s nízkými příjmy. *-red-*

Kurzy pro cizince

Centrum podpory cizincům se sídlem v Prostějově, Vrahovická 83 (Dům služeb) nabízí poslední volná místa v následujících kurzech, které poběží v období únor – červen 2009.
Kurz základů českého jazyka pro cizince (ÚT, ČT 15:00 – 16:45)
Tento kurz je vhodný pro úplné začátečníky.
Kurz českého jazyka pro mírně pokročilé (PO 15:00–16:45, ČT 17:00–19:30)
Vhodný pro cizince, kteří se částečně česky dorozumí. Příprava na zkoušku z ČJ, nutnou k získání trvalého pobytu v ČR.
Kurz angličtiny nejen pro cizince (ST 17:00 – 18:45)
Připojte se ke skupině začátečníků, kteří navštěvují tento kurz od října, momentálně probírají 5. lekci z učebnice Project 1. díl.
Kurz obsluhy PC nejen pro cizince (PO 17:00 – 19:30), úplní začátečníci, nový běh tohoto kurzu možný od dubna.
Kromě vzdělávacích kurzů celoročně nabízíme:
Odborné sociální a pracovní poradenství a asistenci na úřady pro cizince - zdarma
Možnost využití počítače (včetně internetu) - zdarma
Nedělní křesťanská shromáždění Apoštolské církve
Podrobnější informace o činnosti Centra podpory cizinců vám podá Mgr. Jana Rozehnalová na tel. čísle 776 347 021 nebo mailem: cpc@zebrik-os.cz, základní informace také naleznete na stránkách www.zebrik-os.cz.

REGION

Bude vyslyšena vandalova prosba?

V Drahanech od září loňského roku funguje už jen první stupeň základní školy a mateřská škola. K 30. 6. 2008 skončila éra druhého stupně. V posledních dvou letech své existence spojil kvůli malému počtu žáků právě druhý stupeň drahanské školy své síly s plumlovskou základkou a škola fungovala jako odloučené pracoviště ZŠ Plumlov. Protože počet žáků klesnul pod smlouvou stanovenou hranici, město Plumlov smlouvu vypovědělo. Již celé jedno pololetí tak dojíždějí žáci z Drahan a blízkého okolí do plumlovské školy.

Některé se však nechtějí smířit s těžkým osudem zavření školy v Drahanech, a proto vyjádřili své přání na dveře budovy, která těsně přiléhá ke škole. Nápis „Chci drahanskou školu!!!“ evokuje otázku, zda není možné školu znovu uvést do provozu? To vše umocňuje fakt, že bylo zrušeno kritérium o minimálním počtu žáků ve škole. Hlavním důvodem bylo právě zachování vesnických škol rodinného typu. Milan Marek, bývalý učitel drahanské školy a v současné době starosta obce, sdělil Prostějovskému Večerníku: „Je škoda, že došlo k uzavření školy, dětí musí dříve vstávat a dojíždět do školy. Rodiče dětí by měli zvážit, do jaké školy děti dávají. Vzkaz na dveřích vyjadřuje také moje přání, nicméně názor lze projevit jinou slušnější formou.“

Co se s budovou školy děje dnes? Je ponechána svému osudu? „Do budovy bývalého 2. stupně chodí žáci prvního stupně do jídelny, tělocvičny. Tu také využívá školní družina. Naším cílem je, aby budova byla využívána v co největší míře a stala se centrem vzdělanosti, sportu a kultury. Údržba ale stojí nemalé finanční prostředky, hledáme možnosti, jak dál budovu využít,“ dodal drahanský starosta. Drahanští zde uspořádali v poslední době turnaj ve stolním tenise, tělocvičnu využívají také děti z Otinovse, místní Sokol i kroužek volejbalu.

Nyní v Drahanech funguje první stupeň, od první do páté třídy školu navštěvuje 24 žáků. Ředitelka je zde Iva Zouharová, která k nápisu poznamenala: „Osobně neschvalují nápisy na zdech, ale s obsahem se ztotožňuji. Chci drahanskou školu. Díky velké podpoře zřizovatele nám zůstal zachován aspoň 1. stupeň. Od šesté třídy bohužel musí žáci za vzděláním dojíždět do větších škol v okolí. Zrušení 2. stupně je pro mě, ale i pro spoustu příznivců naší školy smutnou kapitolou. Pozitivem však je, že škola v Drahanech zůstává, i když jen pro mladší děti.

Doufejme, že školu nepotká osud její starší sestry. Bylo by škoda, kdyby obec o školu přišla, ta je totiž nejen centrem výchovy a vzdělání, ale také se její žáci podílí na mnoha obecních akcích. *-top-*

Vandalství nebo zbožné přání? Uvidíme, jen čas ukáže, jestli se dveře druhého stupně pro žáky někdy znovu otevřou. Foto: Tomáš Polák

Světový den proti rakovině otevřel dveře centra ARCUS-ONKO v Ješově

Boj s tak zákeřnou nemocí, jakou bezesporu rakovina je pro leckoho záležitostí, které se podvědomě vyhýbá. Až teprve v okamžiku, kdy se této nemoci ocitne tváří v tvář, ať už sám jako pacient nebo někdo z jeho blízkých, začne teprve blíže pátrat po informacích. Ve středu si svět připomněl den proti rakovině. Tuto možnost měli zájemci i v nově otevřeném ARCUS-ONKO CENTRU v Ješově u Litovle.

Na začátku roku 2000 byla na pařížské radnici podepsána tzv. Pařížská charta. Víc jak stovka účastníků - zástupců vlád, sdružení na ochranu práv pacientů, organizací a firem zapojených ve výzkumu rakoviny se tady sešli při příležitosti prvního Světového summitu proti rakovině. Jednou z účastnic a signatářek zmiňovaného dokumentu byla také Jana Koželská. Také ona svým podpisem se přidala k hnutí, jehož cílem je zlepšit léčbu a výzkum nádorových onemocnění všude ve světě a umožnit pacientům dobrou informovanosti spojenou s nemocí. Tento den byl následně vyhlášen světovým dnem proti rakovině a zahájil také první kampaň boje proti rakovině nového tisíciletí.

Pařížská charta, která je mimochodem v originále jediná v republice, byla tak trochu symbolicky právě k vidění na Dni otevřených dveří ARCUS-ONKO CENTRA (ARCUS-OC) ve středu v Ješově. „Účastníci si mohli prohlédnout Pařížskou chartu v originále, která je jediná v ČR. Brali si zde i brožury pro pacienty a někteří si vyzkoušeli i přístrojovou lymfodrenáž. Akci také natáčela Česká televize. Mezi významnými hosty byli starostové měst a obcí. Přijel také například prim.MUDr. Jan Grulich z onkologie z Litomyšle. Akce se také zúčastnili místní občané,“ uvedl pro Večerník člen představenstva ARCUS – OC Ješov Vladimír Vařeka.

Jak nám dál řekl, Centrum je přístupné i mimo podobné akce na základě objednaného termínu v pracovní dny od 8 do 16 hodin. Jaký rozsah informací, případně konkrétních rad je možné v centru získat? „Informace poskytujeme o našich programech zdravotních a edukačních. Podrobně informujeme o akcích, které naše centrum organizuje. Pacienti se zde mohou hlásit na ozdravné pobyty po ukončené onkologické léčbě, na Mezinárodní onkologické kongresy. Poskytujeme pacientům i rodinným příslušníkům brožury, které jsme vydali, dále publikujeme nové brožury pro pacienty a časopis ARCUS,“ pokračuje V. Vařeka.

Sdružení organizuje a realizuje již 16 let programy pomoci onkologickým pacientů z celé ČR. „V současné době kromě nového sídla na Ješově (dříve v Praze), máme informační centrum a výdej pomůcek pro ženy po ablaci mammy v České Lípě a dalším místem je Nemocnice v Znojmě. Naše programy využívají nejen členové ARCUS – OC, ale i pacienti z jiných onkologických organizací, se kterými spolupracujeme po celé ČR. Členové našeho sdružení se podíleli na natočení mnoha pořadů i filmů s problematikou onkologického onemocnění,“ říká dál Vladimír Vařeka.

ARCUS – ONKO CENTRUM má nové sídlo na Ješově, které je k dispozici pro pacienty, rodinné příslušníky, lékaře, zdravotní sestry, maséry, psychology apod. z celé ČR. Ve spolupráci s Českou lékařskou komorou a Českou asociací sester organizace pořádá i akreditační vzdělávání s našimi předními odborníky v oboru onkologie.

Program ARCUS-OC se však snaží obracet i jiným směrem, než jsou výlučně ti, kteří přímo bojují s rakovinovým onemocněním nebo se s ním setkávají v podobě onemocnění někoho z blízkých. Chystané benefice mají za cíl tuto problematiku rozšířit i dál. „Tyto benefiční akce jsou formou taneční zábavy, kde vystupují oblíbené skupiny: Stracené Ráj , Krápník, SAX ROCK a podobně. Těmito akcemi chceme také oslovit mladé lidi, aby se motivovali k tomu, že je potřeba řešit problém rakoviny, která tady je. Chtěli bychom, aby se mladí lidé aktivně zapojili do této pomoci,“ vysvětluje Vladimír Vařeka smysl těchto akcí.

„Naše centrum si velmi váží všech, kteří pomáhají finančně či materiálně nebo prací našemu centru. Bez pomoci sponzorů naše činnost není možná a proto vítáme vaši pomoc. Bližší informace o programech pomoci a kontaktech na nás naleznete na www.arcus-oc.org. Naše činnost je závislá na sponzorských darech, a proto také záleží na každém, zda podpoří organizace, které pomáhají lidem, kteří si procházejí nebo prošli náročnou léčbu zhoubného nádorového onemocnění. Tito lidé potřebují informace a pomoc, jak dále žít a zapojit se do dalšího života,“ dodává závěrem pro Večerník člen představenstva ARCUS-OC Ješov Vladimír Vařeka. *-MiH-*

Světový den proti rakovině v ARCUS-OC Ješov přilákal i pozornost televize. Před kamerou odpovídala přímá signatářka Pařížské charty Jana Koželská.

Plumlovské Veselé kravičky oslaví na podzim páté narozeniny

Co jsou Veselé kravičky? Že vám tento název nic neříká? Ač to zní přinejmenším podivně, jmenuje se tak (ne)taneční soubor, který vznikl při Spolku Plumlovských nadšenců a oslaví na podzim již páté výročí vzniku.

Proč zrovna Veselé kravičky? Na podzim roku 2005 na 1. Plumlovském vinobraní vystupoval soubor ještě bez názvu se skladbou, která začínala bučením. Prezident Spolku Plumlovských nadšenců, Marek Otruba, své kolegyně uvedl právě názvem Veselé kravičky. Členky však o názvu vůbec nevěděly, protože před vystoupením byly v zákulisí a svého prezidenta neslyšely. Vše prasklo až když se jedna z maminek zeptala členky a zároveň učitelky jejího syna, jestli je soubor Veselé kravičky místní taneční kroužek? Název se postupně vžil a zůstal dodnes.

Zhruba patnáctičlenný soubor žen, které při vystoupeních doplňují také muži, má v repertoáru několik povedených skladeb. Hymnou souboru se stalo hned první vystoupení, které sklidilo velký úspěch - skladba s pracovním názvem Trnky brnky z filmu Slunce, seno jahody. Součástí repertoáru je od minulého roku také náročný kankán, který Veselé kravičky předvedly na prvním plese Plumlovských nadšenců.

Zatím poslední vystoupení kraviček se uskutečnilo v sobotu 7. února na 2. plese Spolku Plumlovských nadšenců, kde jim absolvovaly jejich nejnovější vystoupení na hudbu z filmu Trhák a půlnoční překvapení, ve kterém se kravičky převtělily v mažoretky a mužská část v pompony. Pokud chcete vidět Veselé kravičky na živo, tak máte možnost tento pátek na plese v Ohrozimi. *-top-*

Parta jak má být. Naposledy se originální soubor předvedl na 2. plese Spolku Plumlovských nadšenců minulou sobotu foto: Tomáš Polák

Tříkrálová sbírka: KOLEDNÍCI SE MOHLI JÍT KLOUZAT

K vyhlašování výsledků a předávání odměn nebylo potřeba se zouvat s bruslí. Stačilo jenom dojet k mantinelu a pak jednoduše pokračovat v krasojízdě.

Ačkoliv by nadpis evokoval různé výklady, s klidem můžeme vypustit všechna pejorativa. Právě před čtyřmi týdny tříkráloví koledníci obcházeli Konicko s kasičkami a prosbou o pomoc pro potřebné. Bez nároku na jakoukoliv odměnu. Tu si naopak mohli vybrat minulou sobotu odpoledne v podobě pronajatého zimáku v Konice jenom a pouze pro ně.

„Těžko se hledá nějaká forma, jak se odměnit koledníkům za to, že dobrovolně obětovali svůj čas, navíc v poměrně mrazivém počasí. Nemluvě o fyzické námaze, kterou si asi dokáže představit snad jenom ten, kdo se někdy s tříkrálovou koledou skutečně vydal,“ řekla v sobotu odpoledne Věcerníku ředitelka Charity Konice MUDr. Irena Lenfeldová. Sama si sice brusle nedonesla, nicméně vzdor chřipkové epidemii se ledová plocha brzy zaplnila. A to nejen samotnými koledníky, v nejednom případě si dovedli i svoje rodiče.

A jak ředitelka přiznala, s mnohými se setkala vůbec poprvé. „Ani jsem netušila, kdo všechno s námi chodí,“ poznamenala. Není totiž ani v lidských silách, ředitelských nevyjímaje, obsáhnout v takové množství ‚králů‘, kterých na Konicku čítalo na 150, navíc mnozí koledovali tak říkajíc ‚na domácím hřišti‘, tedy byli těmi, kteří byli vysíláni na svou pouť z konického dispečinku.

Vloni mělo tříkrálové bruslení svoji premiéru, pro tuto formu odměny koledníkům se tedy Charita Konice rozhodla i letos. Bylo s tím spojeno také vyhlašování předávání cen. A ne vždy jenom těm nejúspěšnějším a nejlepším, svoji odměnu si odnesla i skupinka, která vykoledovala naopak nejmíň, protože i jejich nasazení muselo být minimálně srovnatelné s těmi na opačném konci pomyslného žebříčku. Vy finále došlo také na odměnu pro vítězný typ v sázkové kanceláři. Svoji cenu si převzal Adam Novák, jenž se svým odhadem, že vybere 400 tisíc korun, ‚sekl‘ o pouhý 1 659 Kč (na Konicku se vybralo 401 659 Kč). Tento typ se ovšem na sázkové listině objevil hned dvakrát. Ovšem nikdo z přítomných se k blíže neidentifikovatelnému jménu ‚Gába Hlubočky‘ nehlásil, ani nikdo netušil, o koho by mohlo jít. Adam si tedy donesl svoji trofej v podobě dětského šampáňa, dvoulitrové bublinky skutečně pak jeho tatínek rozlil všem přítomným. „Naší nejstarší koledníci, tedy vedoucí skupinky, je 58 let a absolvovala s námi všech 10 dosavadních Tříkrálových sbírek. A ujistila nás, že půjde zase. Takže žádný strach, máte před sebou ještě spoustu let koledování,“ ‚uklidnila‘ s úsměvem koledníky na bruslích asistentka Tříkrálové sbírky na Konicku Naďa Páleníková, která má každoročně shánění potřebného ‚mansaftu‘ pod palcem. S velkou nadsázkou řečeno si už i tak trochu připravovala půdu na příští rok… To už koledování načne svoji druhou dekádu. *-MiH-*

Zámek v Čechách byl už převeden na Kraj, stát si ho ale bude hlídat

Na podzim loňského roku svým podpisem převzal hejtman Ivan Kosatík do majetku Olomouckého kraje zámek v Čechách pod Kosířem. Po podpisu smluv mezi Úřadem pro zastupování státu ve věcech majetkových (ÚZSVM) a Krajem začal proces faktického předávání objektu. K oficiálnímu převodu došlo v pondělí 2. února.

V Mánesově síni zámku v Čechách pod Kosířem proběhl 6. října slavnostní akt, na jehož základě došlo k převzetí panského sídla do majetku Olomouckého kraje. Ten získal celý objekt bezúplatným převodem, přičemž jak se uvádí v tiskovém prohlášení vydaném ÚZSVM, účetní hodnota budov s pozemky je více než 58 milionů korun. K fyzickému předání došlo v lednu letošního roku, bezúplatný převod schválilo Ministerstvo kultury ČR.

Do bezúplatného převodu je zahrnut 9 pozemků, 4 budovy, vyhlídková věž a 15 kusů movitých věcí. Nemovitosti jsou zapsány ve státním seznamu nemovitých kulturních památek Jihomoravského kraje. Také převedené movité věci mají kulturně historickou hodnotu, jež souvisí se zámkem, pro který nejspíše vznikly. Dvě z těchto věcí (skříň a obraz Zasnoubení Panny Marie) jsou prohlášeny za kulturní památky.

Jenom si krátce připomeňme, že v prvním návrhu na převzetí zámku v Čechách p/K Zastupitelstvo Olomouckého kraje návrh zamítlo. Poté z podnětu starosty Čech p/K Zdeňka Madera vznikla iniciativa podporovaná taktéž starosty okolních obcí. Prostřednictví tehdejší náměstkyně hejtmana Jitky Chalánkové se celá záležitost vrátila znovu na jednání Zastupitelstva, které na druhý pokus s převodem souhlasilo. Jak už bylo řečeno, ve finále došlo k podpisu smlouvy, k jejímuž naplnění došlo minulý týden.

Celou dobu se mluví o bezúplatném převodu na Kraj. Co ale taková záležitost obnáší? Na to jsme se zeptali na územní pracoviště ÚZSVM v Brně. „Smlouva o bezúplatném převodu nemovitostí a věcí movitých zavazuje nabyvatele – Olomoucký kraj k využívání převáděného majetku v souladu s veřejným zájmem, a to na základě zpracované „Studie příležitostí využití areálu zámku a parku v Čechách pod Kosířem“ z března 2008,“ sdělila Věcerníku ředitelka Územního pracoviště Brno Mgr. Lenka Kolaříková.

Činnosti ve veřejném zájmu jsou specifikovány jako vytvoření muzejních a výstavních expozic, pořádání výchovně vzdělávacích programů a volnočasových aktivit se zaměřením na přírodní vědy, historii, hudbu, lidovou kulturu a tradice park bude veřejně přístupnou unikátní dendrologickou sbírkou a expozicí, sloužící k badatelským a vzdělávacím účelům a odpočinku širší veřejnosti. To by tedy mělo splňovat plánované využití celého areálu novým majitelem. Podle informací, které nám ředitelka Územního pracoviště Brno poskytla, tento „režim“, jehož dodržení je podmínkou bezúplatného převodu, skončí 31. 12. 2025.

Kromě tohoto primárního účelu využití majetku ve veřejném zájmu, který musí zcela jednoznačně převažovat, je nabyvatel oprávněn užívat převáděné nemovitosti za účelem provozování doplňkových aktivit (stravování a ubytování zejména pro vědce, badatele, personál, doprovod výstav, v nezbytném rozsahu i pro návštěvníky zámku a dále pro pořádání svatebních obřadů). Rozsah doplňkových aktivit je stanoven ve studii a nesmí být překročen. V případě, že nabyvatel přestane převedený majetek využívat k uvedeným účelům (nebo povolené komerční činnosti překročí stanovený rozsah), uhradí do státního rozpočtu prostřednictvím převodce cenu, kterou převáděný majetek měl ke dni uzavření smlouvy dle cenového předpisu, platného v době převodu. Podle stručného obsahu smlouvy je tedy zřejmé, že pokud by Kraj změnil nebo překročil rámec, na jehož základě byl bezúplatný převod schválen, bude muset Kraj zaplatit plnou cenu, tedy oněch zmiňovaných 58 milionů korun. I tak je ale dobře, že panské sídlo v Čechách p/K se nepromění třeba v exkluzivní golfové hřiště, což byla také jedna z variant, s níž potenciální uchazeči také při případném získání areálu počítali. *-MiH-*

I po převzetí zámku v Čechách p/K zůstane areál přístupný veřejnosti minimálně v takovém rozsahu, jako dosud. To je určitě dobrá zpráva.

Dilema v Mořicích - ano či ne pro logistické centrum?

Mořice – Čtyřhodinové bouřlivé jednání – tak lze charakterizovat zasedání zastupitelů obce Mořice ve středu 28. ledna. Na programu byla prezentace záměrů investora k využití lokality na okraji obce v blízkosti dálnice D 1 vymezené územním plánem k průmyslovým účelům. Připravená videoprojekce doplněná výčerpávajícím výkladem nastínila výstavbu a plánovaný provoz logistického parku, který zde zamýšlí provozovat firma Lettenmayer & Partner.

Veřejného zasedání zastupitelstva se účastnilo 25 občanů z celkového počtu zhruba 360 voličů. Byli to většinou lidé, s jejichž pozemky má budoucí skladové centrum těsně sousedit. Odpůrci výstavby zahájili v Mořicích podpisovou akci, která má zabránit výstavbě dvou skladovacích hal na zhruba 12 hektarovém pozemku.

„S takovou stavbou nesouhlasíme a necheceme ji tady. Ať si staví ve městech, my chceme žít v klidu,“ argumentují odpůrci z občanského sdružení Mořice pro občany–občané pro Mořice.

„Už jsme kontaktovali Arniku, ta s vámi zatočí,“ ujišťoval Jiří Obruča, který je jedním z organizátorů petiční akce. V bouřlivé diskusi navrhovali lidé celou řadu náhradních variant – přeložit výstavbu za dálnici, posunout ji dál za hranice obce, vystavět vysoké protihlukové stěny a mnohé další. Opozice v čele s Jiřím Pinkasem si připravili pro zástupce investora celou řadu otázek, na které čekali jednoznačné odpovědi. „Prosíme konstruktivní dotazy, ne výčitky do tmy,“ vyzvali občany.

Průmyslová zóna, která je součástí územního plánu, je však přesně vymezena. Když ji před několika lety bývalé zastupitelstvo schvalovalo, nevyjádřil se k ní nikdo z občanů. Lokalita bezprostředně pod dálnicí není vhodná pro bytovou zástavbu, proto ji Olomoucký kraj vymezil pro průmyslové využití. O lukrativní pozemek v těsném sousedství dálnice projevila v minulosti už řada firem, žádné jednání však zatím nebylo úspěšné. Firma Lettenmayer provozuje obrovské logistické centrum mimo jiné také v obci Jirny u Prahy, kde se byli mořičtí zastupitelé podívat a prohlédli si haly v plném provozu. V Mořicích má firma postavit dvě lehké montované haly s plochou 29 a 18 tisíc metrů čtverečních s maximální výškou 12,5 metru v travě udržovaném areálu s přímým nájezdem z dálnice, takže příjíždějící kamiony nebudou zajíždět do obce. Okolo areálu vybuduje investor protihlukový val do výšky 7 metrů nad úrovní terénu osázený vegetací. „V žádném případě necheceme jít proti obyvatelům a znečistit si tady životní prostředí. Právě naopak, jde nám o rozvoj obce a ten se nedá zastavit. Výstavba skladovacího centra je nejmenším zlem při zajištění trvalých i jednorázových příjmů do obecní pokladny, které budou ku prospěchu nás všech a při zajištění zaměstnanosti v naší obci i v regionu,“ konstatoval starosta Mořic Jaroslav Knap. „Obce hledají neustále finanční zdroje, protože jejich nízké rozpočty (v případě Mořic 3,8 milionů korun – daňové příjmy) jim neumožňují rozvoj, ale pouze přežívání. Jsme si vědomi toho, že každá mince má dvě strany, ale v tomto případě jsme přesvědčeni, že pozitiva převažují nad zápornými vlivy. Logistické centrum vytvoří 160 pracovních míst a dobrá spolupráce s firmou nám zajistí případné kofinancování investičních akcí, které v obci plánujeme. Například dokončení odkanalizování obce a výstavbu čističky,“ upozornil starosta. V souběhu také své prodejní centra v Mořicích připravuje firma STEINER, která zaměstná dalších 15 lidí.

Mořice se aktivně zapojují do Programu obnovy venkova. Zachovávají tradiční ráz venkovského života, obnovují staré zvyky naších předků. Jejich snaha i výsledek práce získaly řadu ocenění v soutěži Vesnice roku. Nejprestižnější z nich je loňské vítězství a zisk zelené stuhy v rámci celé České republiky za obnovu a tvorbu veřejných prostranství, péči o krajinný rámec obce, výchovu mládeže a zapojení veřejnosti do těchto aktivit. Vítězství v celostátní soutěži posunulo obec Mořice do evropské soutěže Entente Florale EUROPE 2009. Jedním z kritérií v této soutěži je právě rozvoj a modernizace obce.

Výsledkem středečního veřejného jednání zastupitelstva bylo hlasování představitelů obce o směně účelové komunikace a následný příslib prodeje pozemku investorovi. Ten na vlastní náklady vybuduje novou náhradní komunikaci, která vytvoří obchvat kolem obce.

Výsledek hlasování – 6 zastupitelů zvedlo ruku pro, 2 proti a jeden se hlasování zdržel. Zastupitelstvo obce tím vyslalo investorovi vstřícný signál – jednání a přípravu výstavby mohou zahájit.

„Je to pouze první krok. Pohybujeme se na území vymezeném k podnikání, které podléhá několika kolům schvalování – včetně občanů. Lidé sami musí zvážit, zda je pro ně využití pozemků přínosem či nikoliv,“ uvedl zástupce investora. „Vše teď bude záležet na výkupu pozemků a na jednání s vlastníky. Při předběžných jednáních jsme získali souhlas 90 procent z nich, stačí však jeden, který pozemek neprodá, a jdeme od svého záměru pryč,“ doplnil. Celý areál lze postavit do 5 měsíců, ale bude tomu předcházet řada studií, projektů, schvalovacích procesů a vyjádření - mimo jiné i hygieniků a odboru životního prostředí a také samotných občanů Mořic. *(jp)*

Zvláštní místo posledního odpočinku. Záleží, jak se to vezme. Možná v tom má konický hřbitov zvláštní primát. V sousedství posledního hrobu u správcovského objektu totiž našly pravděpodobně místo posledního odpočinku i dvě patrně vyřazené součásti někdejšího inventáře. No proč taky ne. Kam vlastně jinam s nimi? jenom jsme si nějak nevšimli, jestli k nim také někdo chodí zapakovat svíčky a nosí čerstvé květiny… *-MiH-*

Vyprodaný ples nadšenců nezklamal

Téměř přesně po roce od prvního plesu připravili členové Spolku Plumlovských nadšenců pro své četné příznivce 2. ples Plumlovských nadšenců, který proběhl v sobotu 7. února v žárovickém kulturním domě. Dlouho dopředu vyprodané lístky slibovaly dobrou zábavu. Každá příchozí žena dostala hned u vstupu od prezidenta spolku malou pozornost ve formě kytičky.

Po přivítání začal program plesu předtančením, které připravily Veselé kravičky. Měsíc nacvičovaná směsice tanců na hudbu z filmu Trhák pobavila a příjemně naladila všechny přítomné. Poté již do kytar a bicích praštila netradiční plesová kapela Black Rose, která po celý večer bavila plný taneční parket. „Spolupráce se spolkem je dlouhodobá a výborná. Jsme sice rocková kapela, ale snažíme se být univerzální. Naše spolupráce vyvrcholí křtem našeho prvního alba na tradičním Sletu čarodějnic 30. dubna. Otázkou zůstává, kdo se ujme role kmotra,“ řekl Prostějovskému Večerníku kytarista skupiny Saša Zarivnij.

Ti, co nechtěli tancovat, mohli navštívit bar U osudového setkání, kterému velela Lucie Švestková s Kamilem Přecechtělem. Jejich osudové setkání se uskutečnilo na 1. plese nadšenců, na tom druhém se již ruku v ruce starali o spokojenost zákazníků baru.

Na plese samozřejmě nemohla chybět tombola, ale vrcholem se stalo půlnoční překvapení. Když se na taneční parket přibelhala skupina 11 důchodkyň, všichni se divili, co že se to na plese děje. Jaké ovšem bylo překvapení, když se z kulhajících seniorek vyklubaly mažoretky. Na skladbu Poupata předvedly sestavu s hůlkami. Jakmile se k mažoretkám přidali dva rozstleskávači, bylo o úspěch postaráno. Několikaminutový aplaus a společné focení bylo důkazem, že se souboru Veselých kraviček jejich sobotní vystoupení povedlo.

„Druhý ples předčil po všech stránkách náš první ples. Výborná atmosféra, vyprodané lístky, skvělá vystoupení. Jsme hodně unaveni, ale spokojenost lidí nám dodává sílu k další práci,“ zhodnotil 2. ples nadšenců Marek Otruba, prezident Spolku Plumlovských nadšenců. *-top-*

Kravičky řádily. Nový program, který si plumlovský taneční soubor připravil na ples Plumlovských nadšenců opravdu všechny přítomné hodně pobavil Foto: Tomáš Polák

Soutěž o čtyři lístky na Country Bál v Drahanech

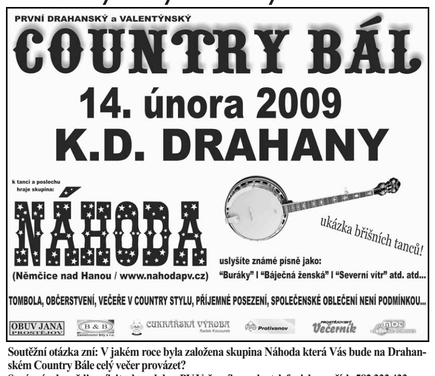

A budete poslouchat! Že zkrotit stádo Veselých kraviček není vůbec jednoduché, to dokazuje záběr ze zkoušky. V roli krotitele-choreografa s bičem Ondřej Borský Foto: Tomáš Polák

Soutěžní otázka zní: V jakém roce byla založena skupina Náhoda která Vás bude na Drahanském Country Bále celý večer provázet?
Správné odpovědi zasílejte do redakce PV Večerníku, nebo telefonicky na čísle 582 333 433

Elektrické skútry nejen pro lidi s postižením pohybového ústrojí

Tyto skútry vám umožní samostatně překonávat určité vzdálenosti, terénní nerovnosti a převýšení. Umožní vám opět vyjet za nákupem, známými, do přírody, za kulturou, všude tam, kde jste se dříve nedostali bez pomoci druhé osoby.

* levný provoz - na jedno nabití (za cenu 4,- Kč) ujedete cca 35 km
* nosnost až 160 kg * nepotřebujete ŘP
* směrová světla a světla pro noční provoz
* možné ovládání jednou rukou
* nabídkové ceny již od 25.000 Kč
* na základě doporučení lékaře možnost požádat o dotaci ve výši 50% od MěÚ

Udělejte svým blízkým radost a vraťte je zpátky do života

V případě zájmu se obraťte na adresu:
Dušan Mokráš, Družstevní 1144, 696 02 Ratíškovice
mobil: 739 619 120, mail: dusanmokras@atlas.cz

STAVEX HANÁ s.r.o., Mozartova 3806/8, PV
email: domy@stavexhana.cz, tel:604962013
RODINNÉ DOMKY PODLE VAŠICH PŘÁNÍ
Dodávka do 6 měsíců od nabytí právní moci stavebního povolení nebo ohlášení.

Nabízíme komplexní služby zahrnující
- ZPRACOVÁNÍ PROJEKTU
- VÝROBU
- DODÁVKU NA MÍSTO STAVBY
- ZHOTOVENÍ SPODNÍ STAVBY VČ. PŘÍPOJEK
- ZHOTOVENÍ SVRCHNÍ STAVBY VČ. VYBAVENÍ
- NA PŘÁNÍ I ÚPRAVU POZEMKU
- INŽENÝRSKOU ČINNOST
- VYŘÍZENÍ STAVEBNÍHO POVOLENÍ VČ. SOUVISEJÍCÍCH PRÁVNÍCH ÚKONŮ
- POJIŠTĚNÍ V PRŮBĚHU STAVBY
- ZÁRUČNÍ A POZÁRUČNÍ SLUŽBY

www.stavexhana.cz

PROSTĚJOVSKÝ Večerník

RICARDO
PLUMLOVSKÁ 89
(NAPROTI N.S. HANÁ)
NECHTE SI JIŽ TEĎ PŘIPRAVIT KOLO NA NADCHÁZEJÍCÍ CYKLISTICKOU SEZÓNU. VYHNETE SE TÍM DLOUHÝM ČEKACÍM LHŮTÁM V SERVISECH NA POČÁTKU JARA.
VÝRAZNÉ ZIMNÍ SLEVY KOL
OPRAVY DO 24Hod. * servis * součástky * doplňky

Firma Licea, Prostějov místní nádraží
ZAHÁJILA PRODEJ
Kvalitních certifikovaných SADBOVÝCH BRAMBOR
NABÍZÍME:
Impala, Colette, Marasel, Karin, Ditta a další
PRODEJNÍ DOBA:
Po, Út, Čt, Pá: 8⁰⁰-16⁰⁰
St: 8⁰⁰-14⁰⁰, So: 9⁰⁰-11⁰⁰
Informace tel.: 582 331 970

PŮJČKY
- do 24 hodin
- bez ručitele
- bez potvrzení příjmů
- od 50.000,- Kč do 5 mil. Kč
- měsíční splátky
- ručení nemovitostí nebo družst. bytem
- bez poplatku od přímého investora
ÚVĚRY
NEBUDEME SE PTÁT NA CO A PROČ CHCETE PŮJČIT
info: 774 574 330

ROLETY - ŽALUZIE
GARÁŽOVÁ VRATA
VESTAVĚNÉ SKŘÍNĚ
TRAX
* žaluzie - všechny typy
* markýzy
* shrnovací dveře
* předokenní rolety
* látkové rolety
* plovoucí podlahy
* čalouněné dveře
* zasklívání lodžií
* sítě proti hmyzu
TRAX Ing. Jan Kopečný, Svatoplukova 19, PV, Tel./Fax: 582 347 910, Mobil: 777 130 560,
traxtrax@centrum.cz www.trax.cz
smluvní partner firem:
www.climax.cz www.kruzik.cz
SLEVA až 30%, montáž ZDARMA platí do konce února

Najdete nás na:
www.vecernikpv.cz

JÍZDNÍ KOLA
Pavel Dočkal
Koželuhova 8
(roh ul. Hrodební a Palackovského)
tel.: 582 330 544
DRAHÝ BENZÍN
=PENĚŽENKA HOLÁ!!!
PROTO PŘIJĎTE PRO NAŠE DOTOVANÁ KOLA

Karel Sochor
KERAMIKA PLUS
OBKLADAČSKÉ PRÁCE
koupelny, bytová jádra, balkony-terasy
PRODEJ -obklady, dlažby, sanita
STAVBY KRBŮ
PRODEJ -krbové vložky, BeF, Jotul, Kobok, Supra Nordica,
Cheminées a j. - kamna, - krbové nářadí - čistíče skel
Mob.: 604 259 957

Hodinový manžel
Potřebujete
* vyměnit zámek?
* pověsit garnýže?
* sestavit nábytek?
* kape vám kohoutek?
VOLEJTE:
775 562 356

KAMENICTVÍ OTRUBA
Založeno v r. 1924
PLUMLOV
Zámecká 97
798 03 Plumlov
Tel./fax: 582 393 708
Tel. privát: 582 393 291
Mobil: 737 360 740
736 614 003
e-mail: karlik.otruba@seznam.cz

ZABÍJAČKOVÉ SPECIALITY
od věhlasného řeznického mistra servírovat počneme od pátku do neděle 13.-15.2. & směle doporučujeme k
ORIGINELNÍ PRVOREPUBLIKOVÉMU PIVU
z domácího pivovaru
"U KRÁLE JECMÍNKA"
ÚJEZD 4, PV, 582346401
aktuálně taktéž na www.ukralejecminka.cz

* Pozvánky * Oznámení * Pozvánky * Oznámení * Pozvánky * Oznámení * Pozvánky * Oznámení

BRUSLENÍ VEŘEJNOSTI
Čtvrtek 12. února: 10:00-12:00
Bruslení pro školy a veřejnost: cena 10,-Kč/osoba.

Program MC Cipísek
Narozeninový týden 16.2. - 20.2. V hernách pro rodiče s dětmi oslavíme 10. narozeniny Cipíska! Jarní prázdniny v MC Cipísek 23.2. - 27.2. omezený provoz
MC Dvořákova - otevřeny herny pro rodiče s dětmi dle běžného rozpisu, neprobíhají kroužky
MC sídliště Svobody zavřeno. Mimiklub - kurzy pro nastávající a čerstvé maminky s dětmi do 1 roku
středa 12.30 - 14.30, MC Dvořákova. Nošení dětí v šátku - 18.2. Baby masáže - 4.3. a 11.3.
Na oba kurzy přijímáme přihlášky. Kreativní večer pro dospělé – Gelové svíčky - středa 11.2. od 18.00 v MC Dvořákova, přihlášky v MC. Kurz Respektovat a být respektován - přihlášky a informace už nyní v MC kurz výchovných a komunikačních postupů pro rodiče i pedagogy, odpolední kurz duben-květen, www.mcprostejov.cz, e-mail: mcprostejov@centrum.cz, tel. 602 364 874, 602 364 868

SPORTCENTRUM - DDM Prostějov pořádá
Tábory pro děti a rodiny s dětmi:
Lyžařský - Západní Tatry - Roháče 15.3.2009 - 20.3.2009
Výborné lyžování, termální koupaliště.
Relaxační tábor Řecko - Chalkidiki - Toroni
12.6 - 21.6.2009
Ubytování: apartmány a studia, strava: česká polopenze.
Jednodenní lyžařské zájezdy s lyžařskou školičkou
Červenohorské sedlo - 14.2.2009
Praděd - 7.3.2009
Místo bude upřesněno podle sněhových podmínek. Informace: Sportcentrum – DDM, Mgr. T. Zajíčková, tel. 582 332 297.

Galerie S, SOU obchodní, E. Husserla 1 pořádá výstavu „ADRA V KENI, KEŇA V PROSTĚJOVĚ“. Výstava potrvá do konce února.

Program pobočky ČKA v Prostějově Poetický večer TICHO: pátek 13.2.2009 v 17.00 hodin - Mgr. Juraj Dovala, autorské čtení básní,v doprovodu klasické kytary. Přednáškový sálek Církve československé husitské, Demelova 1, Prostějov (za Priorem).

Cyrilometodějské gymnázium: Přípravný kurz k přijímacím zkouškám do primy víceletého gymnázia určený žákům 5. tříd ZŠ. Termíny: 20.2., 6.3., 20.3., 3.4., 17.4., začátek vždy 14.30 hod. Na kurz není třeba se předem přihlašovat. Kurz je bezplatný. Bližší informace na www.cmg.prostejov.cz

TJ Kostelec na H. pořádá **jarní prázdniny** 22.2. - 27.2.2009 v Kladkách pro maminky (tatínky) s dětmi od 2let. Ubytování, obědy, večeře, pitný režim, částečný program, pronájem tělocvičny. Dotazy a přihlášky posílejte na e-mail: luci.sch@seznam.cz. Mgr.Lucie Schönfeldová

TJ Sokol Čechovice, oddíl kopané pořádá **VELKÝ SPORTOVNÍ PLES** – sobota 21. února 2009 od 20.00 hod. hraje skupina GASTRO. Vstup pouze ve společenském oblečení. Prodej vstupenek každou středu 16.00 – 18.00 hod. **DĚTSKÝ KARNEVAL** dne 22. února 2009 v sokolovně. Hudba a občerstvení zajištěno. Začátek ve 14.00 hod.

Střední škola automobilní pořádá 13. února 2009 maturitní ples v Národním domě. Zahájení v 19:30 hodin.

Atelier modrý Anděl - Keramika pro dospělé - úterý 17.30 - 19.45, čtvrtek 16.30 - 18.00, malba, kresba pro dospělé - pondělí 18 - 20.15, fotokroužek do 20let - čtvrtek 16.30 - 18.00, výtvarka-keramika děti - úterý 16 - 17.30. Výstava fotografií žáků Atelieru modrý Anděl-Bar 12opic, Partyzánská 14, PV /do konce února/.

Společenský dům Prostějov, s.r.o. Komenského 6 uvádí ve čtvrtek 19. února 2009 v 19. 00 hod. KOMORNÍ RECITÁL BÁRY BASIKOVÉ. Předprodej vstupenek: 582 333 003, produkce.sdpv@centrum.cz, www.sdpv.cz

SK AMATÉR 1993 si Vás dovoluje pozvat v sobotu 14. února 2009 ve 20.00 hod. do sálu Obecního úřadu Hluchov na tradiční **SPORTOVNÍ PLES**. K tanci a poslechu hraje hudba Duo Pištěk z Plumlova. Srdečně zvou pořadatelé.

Sbor dobrovolných hasičů Drahany pořádá v sobotu 14.2.2009 v 8.00 hod. v lese na koci městyse Drahany **ZLATOU VAŘEČKU a Branný závod tříčlenných družstev**. Na tuto hezkou akci v pěkném prostředí a bohatým občerstvením vás zve SDH Drahany.

Výbor základní organizace Svazu postižených civilizačními chorobami Prostějov, organizuje předvelikonoční zájezd do Polského Těšína 25.3.2009. Přihlášky i od nečlenů organizace přijímá každé úterý od 9.00 do 11.00 hod. na Kostelecké ul. č. 17, dveře č. 109. V těchto termínech je možné vyzvednout členské příspěvkové známky.

Klub Apollo 13 – pátek 13. února: Sounds of the Grave 2009
FROM BEYOND /brutal doom, Prostějov/, AMORTEZ /black metal, Brno/, NO FUTURE /metal, Prostějov/, ATTACK OF RAGE /grind grind grind, Slovensko/, FATALITY /death metal, Hrušovany u Brna/. Odlet: 20:00 hodin

Svaz postižených civilizačními chorobami v ČR, OV PV, pořádá ve dnech 20. – 27. června 2009 rekondiční pobyt pro postižené s onemocněním kardio a respiro na HORNÍ BEČVĚ. Čeká na vás horský hotel Cherry s dvoulůžkovými pokoji a bungalovy s plným soc. zařízením. Doprava zvláštním autobusem, lékařské zabezpečení, odborní cvičitelé, solná jeskyně, vířivka a bohatý program. Plná penze. Zájemci se mohou hlásit a podrobné info obdrží na tel.: 739 513 405 – Vladimír Pařízek do 13. března.

Občanské sdružení ohrozimské mateřinky pořádá v pátek 13.2.2009 **SPOLEČENSKÝ PLES** v kulturním domě v Ohrozimi. Začátek ve 20.00 hod. Hraje skupina CASIO BAND, předprodej vstupenek v MŠ Ohrozim. Tel.: 582 393 275. Tombola a občerstvení zajištěno. Srdečně zvou pořadatelé.

Zápis děti k předškolnímu vzdělávání pro školní rok 2009/2010 se koná v úterý 3. března 2009 od 14.00 do 15.00 hodin v budově mateřské školy.

DS Větřák Pivín Vás všechny srdečně zve do Pivína na 41. OSTATKY v neděli 22. února 2009 a v úterý 24. února 2009 vždy od 19.00 hodin v kulturním domě. Hraje skupina Romantika, občerstvení zajištěno, ostatkový program bude ...

V sobotu 4. 4. 2009 od 19 hodin v Národním domě v Prostějově pořádá senátorka Božena Sekaninová COUNTRY PLES – ORANGE EXPRES. Tančí se ve všech prostorách. Hlavní sál – Poutníci, kavárna – Náhoda, restaurace – Mrko band, vinárna – Duo casino. Předprodej v Knihkupectví u Radnice, nám. TGM 15. Country oblečení vítáno.

Sjednocená organizace nevidomých a slabozrakých Prostějov a Tyflo Centrum Olomouc, regionální pracoviště Prostějov vás srdečně zvou na Den otevřených dveří na téma: „**Braillovo slepecké písmo – symbol naší gramotnosti“** Místo konání: v prostorách SONS, Svatoplukova ul. č. 15, Prostějov 18.2.2009. Program: 9.00h zahájení a představení SONS a TC - film „Když oči nevidí“ - seznámení s historií vzniku a využití Braillova slepeckého písma, včetně praktické ukázky čtení a psaní - předvedení aplikovaného stolního tenisu pro nevidomé SHOWDOWNU.

FC RELAX PROSTĚJOV Vás srdečně zve na 6. FOTBALOVÝ PLES konaný v pátek 20. února 2009 od 20.00 hodin v kulturním domě ve Smržicích. K tanci a poslechu hraje TAMDEM Protivanov. Bohatá tombola, občerstvení zajištěno. Svoz z Prostějova: Hlavní nádraží 19.00, Svatoplukova - U Milosrdných bratří 19.10, Městské lázně 19.15, Restaurace Haná 19.20, Čechovice křižovatka 19.30.

KAVÁRNA GALERIE NÁRODNÍ DŮM Prostějov, kurátor výstavy: Miroslav ŠVANCARA **KVĚTOSLAVA SNÁŠELOVÁ – obrazy.** Vernisáž čtvrtek 19. února 2009 v 18:00 hodin. Úvodní slovo: PhDr. Jiří Hastík. Kulturní program: CMG v Prostějově. Výstava se koná s finanční podporou Města Prostějova.

Agentura MaDaMi srdečně zve Vás Vaše přátele na **DÁMSKÝ KLUB** – pravidelný komponovaný večer nejen pro dámy 10. února 2009 od 18.00 hod.. galerie Agentury MaDaMi, Olomoucká 4, Prostějov. Bližší Inko na tel.: 720 545 100.

Obecní úřad Mořice Vás zve na **reprezentační Obecní ples v pátek 13.2.2009 v Sokolovně Mořice**. K tanci a poslechu hraje Marbo Dobrochov. Vystoupí: tance ZUS Ivanovice na Hané, mažoretky. V neděli 15.2.2009 se konají Dětské šibřinky!!!

TJ Sokol Určice pořádá **Společenský ples v sobotu 21. února 2009 ve 20 hod.** v sále místní sokolovny k tanci a poslechu hraje taneční orchestr CLASSIC z Kroměříže. Předtančení: latinsko-americké tance Taneční studio Dany Hubené. TOMBOLA: hlavní cena LCD TELEVIZOR, vstup ve společenském oděvu. Případná rezervace míst na tel. 606 455 350 do pátku 20.2.2009.

WELLNESS STUDIO EFFECT, Plumlovská 62. Nabízíme moderní a vysoce účinná zařízení na bázi podtlakové terapie, odbourání nadváhy, spalování tukové tkáně, odstranění celulitidy, suchou saunu s vibrujícím lůžkem, nejmodernější masážní křeslo s diagnostikou blokády, relaxace, příjemné posezení, odborně školená obsluha. Tel. 775 276 710. Po-Pá 9 - 20 hod. So dle objednání **JARNÍ SLEVY. www.wellnesseffect.cz**

Pozvánka KPH Konice - 24. února 2009 v 19.00 hod. 3**. řádný koncert pro Aloise Trnečku**. Mladota Ensemble Prague - smyčcový kvintet a klavír.

MS Ptení – Kubina pořádá tradiční MYSLIVECKÝ PLES. Sobota 14. února 2009 od 20.00 hod v sokolovně ve Ptení. Bohatá tombola. Zvěřinové speciality! K tanci a poslechu hraje skupina BLACK ROSE.

Oznámení o konání řádné valné hromady Honebního společenstva Ptení dne 14. února 2009 v 9.00 hod. v sokolovně ve Ptení.

KURZ ZÁKLADNÍHO BRUSLENÍ pro děti od tří let, mládež i dospělé, začátečníky i pokročilé. Úterý 10.2. 18.00 – 19.00 hod., čtvrtek 12.2. a sobota 14.2. – bude upřesněno. Tréninkové hodiny se týdně obměňují. Sledujte www.kraso-prostejov.wbs.cz

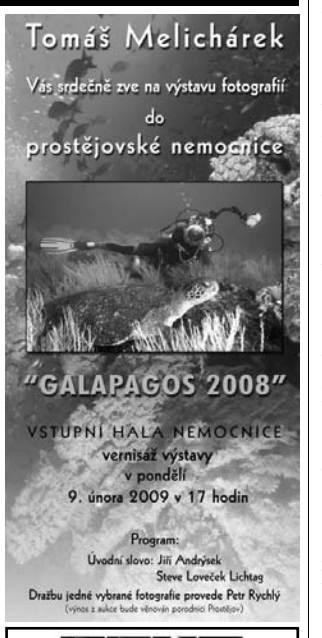

Kino Metro 70

Pondělí 9. února:
14.00 Bijásek – Mimořádný
17.30 Sněženky a machři po 25 letech
Česká komedie
20.00 Che Guevara - revoluce
Koprodukční válečné drama
Úterý 10. února:
17.30 Sněženky a machři po 25 letech
20.00 Che Guevara - revoluce
Středa 11. února:
17.30 Sněženky a machři po 25 letech
20.00 Che Guevara - revoluce
Čtvrtek 12. února:
17.30 Peklo s princeznou
Česká filmová pohádka
20.00 Kamarádova holka
Americká komedie
Pátek 13. února:
15.30 Peklo s princeznou
17.30 Peklo s princeznou
20.00 Kamarádova holka
Sobota 14. února:
15.00 Peklo s princeznou
17.30 Peklo s princeznou
20.00 Kamarádova holka
Neděle 15. února:
15.00 Peklo s princeznou
17.30 Peklo s princeznou
20.00 Kamarádova holka

Kinokavárna DUHA

Sobota 14. února:
15.00 Broučkova rodina
Pásmo pohádek
17.30 Rallye smrti
Americký thriller
20.00 Anglické jahody
České filmové drama
Neděle 15. února:
17.30 Rallye smrti
20.00 Anglické jahody

Kino Konice

Středa 11. února:
13.00 Z pekla štěstí
Pátek 13. února:
20.00 Anglické jahody
České drama

Kino Oko Němčice

Neděle 15. února:
10.00 Peklo s princeznou
Česká pohádka

Kulturní klub DUHA

Pondělí 9. února:
17.00 Václav Ševčík „Kresby“
Výstava potrvá do 4.3.2009
Čtvrtek 12. února:
9.20 a 10.30 Vítání občánků (obřadní síň prostějovské radnice)
19.30 Jarmila Šuláková a Fleret
Pátek 13. února:
20.00 Taneční večer – k tanci a poslechu hrají manželé Vykoukalovi

Městské divadlo

Pátek 13. února:
MATURITNÍ PLES
SOU automobilní, Vápenice
Středa 11. února:
I. PŘEHLÍDKA TANEČNÍCH OBORŮ ZUŠ OKRESU PROSTĚJOV
Pořádá ZUŠ. V. Ambrose v Prostějově

Divadlo Point

Čtvrtek 12. února:
19.00 Strakonický dudák aneb
O naplněném snu

Apollo 13

Pátek 13. února:
19.00 Sounds of the Grave 2009
Sobota 14. února:
21.00 Už jsme doma

Brooklyn

Sobota 14. února:
21.00 ELECTRIX aneb "návrat ztraceného syna"

Mystic music club

Pátek 13. února:
FAJN PARTY RADIO HITY
SHAUN BAKER
Sobota 14. února:
Valentýnská párty/DJ Lukáš Kobza

Simetrix

Pátek 13. února:
DJ Jirka Mareš & sub – zero
Sobota 14. února:
DJ Jirka Mareš – Valentýnská párty

HOROSKOP na tento týden

Berani - 21.3.-20.4. Nemáte zrovna na růžích ustláno, budete muset odvracet hned několik útoků. Hlavně vaši kolegové mají na vás spadeno, neboť jim připadá, že jste je podvedli. Snažte se jim to vysvětlit.
Býci - 21.4.-21.5. Utíká vám čas a vy si to nechcete připustit. Najednou poznáte, že spoustu věcí jste měli udělat už daleko dřív a teď budete chtít všechno dohonit na poslední chvíli. Nepodaří se vám to.
Blíženci - 22.5.-21.6. Budete vyvádět, jako kdyby vás popíchalo hejno vos. Důvodem vaší zuřivost bude pitomost, které jste se dopustili v zaměstnání. Můžete to sice ještě napravit, ale musíte ukecat nadřízeného.
Raci - 22.6.-22.7. Začátkem týdne budete v menším útlumu a tak není divu, že se do ničeho závažného pouštět ani nechcete. Jenomže koncem týdne budete postaveni před těžký úkol, kterému se musíte postavit.
Lvi - 23.7.-23.8. Několik lidí okolo vás se bude tvářit, jako když vás nezná. Zřejmě jste jim něco provedli a pokud hodláte zjistit co, zeptejte se jich přímo. V žádném případě se je nesnažte dále provokovat.
Panny - 24.8.-23.9. Do vaší přízně se vám dere člověk, kterého můžete zásadním způsobem využít k vlastnímu prospěchu. Musíte ovšem i vy sami pro něho něco udělat a pak zavládne oboustranná spokojenost.
Váhy - 24.9.-23.10. Snažte se soustředit, tento týden je od vás očekáván vrcholný výkon a hlavně výsledky. Moc chuti mít sice nebudete, ale za úspěch budete velmi dobře ohodnoceni. Takže hurá do práce!
Štíři - 24.10.-22.11. Tento týden se vyhýbejte řízení vozidla, nemuselo by to pro vás dopadnout dobře. Na cestu do práce využijte hromadnou dopravu a pokud někam míříte o víkendu, požádejte o odvoz.
Střelci - 23.11.-21.12. Nikdo po vás nechce žádné zázraky, ale aspoň snahu byste projevit mohli. Už delší čas vás nadřízení pozorují a nejsou spokojeni s vašimi výsledky v práci. Zaberte, ať není malér.
Kozorohové - 22.12.-20.1. Můžete se spolehnout na lidi, které máte okolo sebe. Sice na ně v nejbližších dnech zaútočíte s neobvyklou prosbou, ale ani tentokrát vás nenechají ve štychu.
Vodnáři - 21.1.-19.2. Můžete očekávat hodně zajímavou zprávu, která vás sice na chvíli vykolejí, ale hned vzápětí ji dokážete naprosto geniálně využít. Už teď se můžete radovat z velkého profitu.
Ryby - 20.2.-20.3. Vy v poslední době na životosprávu moc nemyslíte a je to poznat. Nikdy jste sice nebyli zvlášť fyzicky nadaní, ale tentokrát je to opravdu už na pováženou. Začněte se více hýbat.

KUPÓN č. 6

Tento kupon platí vždy pro jednu osobu. Kupon platí současně na soutěž KDE NAJDETE a na KŘÍŽOVKU.

Soutěž Kde v Prostějově najdete

Správná odpověď z č. 4: Na snímku je budova na ul. Úprkova. Vylosovaným výhercem je Jitka Sojková, Sídl. svobody 61, Prostějov. ***Naše dnešní otázka: Kde v Prostějově najdete objekt na snímku?*** Své odpovědi posílejte, telefonujte, nebo osobně přineste do 17. února 2009, 17.00 hodin na adresu redakce uvedenou v tiráži, nebo volejte na tel. 582 333 433. Jméno výherce zveřejníme v pondělí 23. února 2009. Cenu do soutěže, poukázku na večeři či oběd pro dvě osoby v hodnotě 300 Kč věnuje **Motorest Oáza, Mostkovice, Plumlovská přehrada (u pláže 2).**

Motorest Oáza
Tel.: 777 212 746 , 608 437 174, e-mail: info@motorest-oaza.cz
Mostkovice Plumlovská přehrada u pláže 2
www.motorest-oaza.cz
* Otevřeno denně od 10.00 hodin
* Parkování v areálu motorestu
* Přijímáme všechny druhy stravenek
* Společenské akce na objednávku
* Denně domácí hotová jídla, velký výběr minutek
* Na pohoštění po smutečním obřadu 10% sleva

Jídelní lístky ve třech jazycích
Denně výběr ze sto minutkových a deseti hotových jídel

NABÍZÍME UBYTOVÁNÍ V NOVĚ ZREKONSTRUOVANÝCH POKOJÍCH

Luštíme s restaurací Národní dům

Vylosovaným výhercem z minulého čísla je Pavlína Kyselová, Kostelecká 28, Prostějov
Cenu od Restaurace Národní dům si vyzvedněte v redakci.
Správné řešení z minulého čísla: ... členové kloboukového klubu očima Boba Pacholíka
Dnešní tajenku zašlete nebo zatelefonujte do pátku 13. 2. 2009.

-BoK-	Ten	Chystat se na potulku	Abak	Rychle běhat obecně	◆	Ryba	Značka americia	Podlouhlé pečivo	Modla	Kornelie domácky	Cyklohexanon	◆	Medvěd obecně	Přítel francouz.	Značka selenu	Kladná elektroda	◆	Řídící tyče vozů	Míti rád své blízké	Způsobit něčí ženitbu
Ochrana zboží					Sněhový příval / Kód Zimbabwe							Hmota / Nok nářečně					Prací prášek / Výrobce objektivů			
1. díl tajenky																				
Alkaloid stračky							Lesní mláďata / Drahé kovy								Pružná železa / Násilně obsaditi					
Na žádné místo						Obydlí kozáků / Náš hud. skladatel								Jestli / Veselý				In. herce Nového / Oliver domácky		
◆	Karetní výraz / Kvůli				Sněmov. lidu zkr. / Cirka								Had z Knih džunglí				SPZ Ostravy / SPZ Prahy-západ			
Výzva k tichu				Lovkyně perel / Čidla zraku									Přes			Odměna za práci / Sídlo v Čadu				
Solmiz. slabika			Pcháč / Spojka										Hodně chladit							Náplň
Zaonačovati													Mez. sdr. leteckých dopravců ang. zkr.					Měsíc Jupitera / Popud		
◆	Janinský paša / Kohout nářečně				Jenž knižně / Skyth								Čestnosti / Svatebčan zast.				Slovan / Druh papouška			
SPZ Karlových Varů				Vidiny / Setřený vzorek				Planetka	Titul úředníka	Ryba	Šikmo řidčeji	Lyže zastar. / Vejčitá křivka				Značka sýra / Pádová otázka				
Obchod. akademie zkratka			Styl hudby / SPZ Opavy				Obsahující arak / Jm. sklad. Krejčího								Sídlo v Nigeru / Smyčka					
Části svící						Evropanova / Setina hektaru								Chvilka knižně / Insp. prohlídka zkr.						
2. díl tajenky																				elatin; palanka; IATA; Io; Orida; Ate; alet; ami; Ati; Uca; stimul;
Citosl. troubení								Korálový ostrov					Zvolna							

Pondělí 9.2. 2009

1
05.00 - Barvy života
05.59 - Studio 6
08.30 - Sezame, pojď si hrát (76/78)
09.00 - Nikdo nic neví
Bláznivá okupační groteska
10.10 - Film o filmu Cinka Panna
10.30 - Moje rodina II (6/13)
11.00 - Velké přírodní katastrofy: Sopky (4/4)
11.50 - Krásy evropského pobřeží: Valčík hrází
12.00 - Zprávy
12.30 - Sama doma
13.30 - Rodina a já
13.50 - Okouzlení VIII (44/54)
14.45 - Soudkyně Amy IV (9/24)
15.25 - Simpsonovi XIX (3/20)
15.50 - Věříš si?
16.15 - Záhady Toma Wizarda
16.30 - Kouzelná školka
17.00 - AZ-kvíz
17.30 - Kluci v akci
17.55 - Předpověď počasí
18.00 - Události v regionech
18.25 - Černé ovce
18.40 - Živé srdce Evropy: Medvěd hnědý
18.45 - Večerníček
18.55 - Šťastných deset a Šance milion
19.00 - Události
19.40 - Branky, body, vteřiny
19.55 - Předpověď počasí
20.00 - Proč bychom se netopili (3/10)
21.00 - Na cestě po El Quiché
21.30 - Reportéři ČT
22.10 - Tajné akce StB (6/40)
22.30 - Losování Šťastných deset a Šance milion
22.35 - Ragtime
Americko-britský film
01.10 - Politické spektrum
01.40 - Okouzlení VIII (44/54)
02.30 - U nás v Evropě
02.40 - Události v regionech
03.05 - Události v regionech
03.35 - Regiony ČT24
04.00 - Týden v regionech (Připravilo Brno)
04.25 - Týden v regionech (Připravila Ostrava)

nova 05:59 Snídaně s Novou
08:35 Tequila a Bonetti v Římě (17)
09:30 Pekelná jízda
Americký film
11:25 Odložené případy IV (3)
12:20 Můj přítel Monk IV (12)
13:15 Pohřešovaní III (7)
14:10 Kobra 11 VI (15)
15:10 Hvězdná brána V (9)
16:05 Zákon a pořádek: Zločinné úmysly V (18)
17:00 Odpolední Televizní noviny
Sportovní noviny
Odpolední Počasí
17:35 Kriminálka Miami IV (18)
18:30 Ulice (1191, 1192)
19:30 Televizní noviny
Sportovní noviny
Počasí
20:00 Kobra 11 XII (10)
21:05 Víkend
21:40 Dr. House III (5)
22:35 Nepřítel před branami
Film v koprodukci USA, Německo, Velká Británie a Irsko
01:00 Mrtvá zóna IV (8)
01:45 Áčko
02:30 Novashopping
02:55 Konec vysílání

prima 06:15- Teleshopping
06:35- Petr Pan a piráti (36)
07:00- Teleshopping
07:10- Oggy a škodíci
07:25- Will & Grace VI (19)
07:55- Přátelé II (10)
08:25- Sabrina - mladá čarodějnice I (20)
08:55- Panelák (67)
09:40- Odpadlík II (9)
10:40- Právo a pořádek III (4)
11:40- To je vražda, napsala IV (1)
12:40- Chůva k pohledání VI (20)
13:10- Will & Grace VI (20)
13:40- Policie - New York (109)
14:40- Chameleon IV (18)
15:40- Médium II (17)
16:40- Zločiny ze sousedství II (4)
17:40- Regionální zpravodajství
17:40- Minuty regionu
18:00- 5 proti 5
18:55- Zprávy TV Prima
Sport TV Prima
19:30- Přátelé II (11)
19:55- Počasí
20:00- Osklivka Katka (63)
21:20- Kauzy z Bostonu I (6)
22:15- Božská mrcha (6)
23:15- Žralok I (6)
00:10- Na plný plyn I (11)
01:10- Volejte Věštce
02:55- Ve jménu zákona I (4)
03:45- Na čem záleží (60)
04:10- Autosalon

2
05.30 - Správy STV
05.59 - Dobré ráno
08.30 - Panorama
09.10 - Klíč
09.40 - Kalendárium
09.55 - Evropa dnes
10.25 - Kultura.cz
10.50 - Kultura.cz
11.15 - Čtětéčko
11.40 - Za školu
12.05 - Zkus mít vkus
12.30 - Bílé ovce Zábavná škola
12.45 - Děti v Čechách (5/10)
13.00 - Záhady starého Egypta (5/10)
13.15 - Pohádky z celého světa (12/13)
13.30 - Pan Pelikán
Finský film
14.55 - Kde peníze pomáhají
15.00 - Dvaasedmdesát jmen české historie (33/72)
15.15 - Toulavá kamera
15.45 - Zlatý důl
16.35 - Dobrodružství vědy a techniky
17.05 - Ukrývané děti (1/2)
Italský film
18.55 - Zprávy v českém znakovém jazyce
19.05 - Orbis musicae pictus
19.30 - Musicblok
20.00 - Souboj vojevůdců (6/13)
20.50 - Neznámí hrdinové - Pohnuté osudy
21.20 - Krásný ztráty
21.45 - Film o filmu Ocas ještěrky
22.00 - V odbomé péči (19/43)
22.30 - Události, komentáře
23.10 - Q
23.40 - GRAMMY® AWARDS 2009
Noční filmový klub
01.10 - Můj strýček
Francouzská satirická komedie
03.00 - Restart (5/8)
03.15 - Po stopách
03.30 - Máte slovo
04.15 - Krotitelé dluhů (5/12)
04.45 - Československý filmový týdeník (715/2379)

Úterý 10. 2. 2009

1
05.00 - Kuchařská pohotovost
05.30 - Události v regionech
05.59 - Studio 6
08.30 - Kouzelná školka
Archivní návraty
09.00 - U nás doma (6/7)
09.45 - Babiččina krabička
10.15 - Slovácko sa nesúdi (6/12)
10.50 - Alibi jako řemen
Detektivní příběh
12.00 - Zprávy
12.30 - Sama doma
13.30 - Co mám dělat, když...?
13.45 - Okouzlení VIII (45/54)
14.35 - Soudkyně Amy IV (10/24)
15.20 - Zábavná škola - Děti v Čechách (6/10)
15.35 - Záhady starého Egypta (6/10)
15.50 - Věda je zábava (13/26)
16.15 - Tykadlo
16.30 - Kouzelná školka
17.00 - AZ-kvíz
17.30 - Chalupa je hra
17.55 - Předpověď počasí
18.00 - Události v regionech
18.25 - Černé ovce
18.40 - Živé srdce Evropy: Vrba borůvkovitá
18.45 - Večerníček
18.55 - Šťastných deset a Šance milion
19.00 - Události
19.40 - Branky, body, vteřiny
19.55 - Předpověď počasí
20.00 - Letečtí stíhači v boji: Zabiják stíhaček Zero (6/13)
20.50 - Všechnopárty
21.40 - Krotitelé dluhů (6/12)
22.10 - Případy inspektora Lynleyho IV (2/4)
Britský film
23.40 - Losování Šťastných deset a Šance milion
23.45 - Vltava v obrazech (3/86)
00.05 - Sex ve městě III (11/18)
00.35 - Okouzlení VIII (45/54)
01.20 - Chcete mě?
01.35 - Vodácká putování
01.50 - Krásy evropského pobřeží: Valčík hrází
02.00 - Události v regionech
02.25 - Události v regionech
02.50 - Události v regionech
03.15 - Regiony ČT24
03.40 - Zajímavosti z regionů
04.05 - Zajímavosti z regionů (Připravilo Brno)
04.30 - Zajímavosti z regionů (Připravila Ostrava)

nova 05:00 Novashopping
05:59 Snídaně s Novou
08:35 Tequila a Bonetti v Římě (18)
09:30 Moře lásky: Lesní romance
Německý romantický film
11:25 Odložené případy IV (4)
12:20 Můj přítel Monk IV (13)
13:15 Pohřešovaní III (8)
14:10 Kobra 11 VI (16)
15:10 Hvězdná brána V (10)
16:05 Zákon a pořádek: Zločinné úmysly V (19)
17:00 Odpolední Televizní noviny
Sportovní noviny
Odpolední Počasí
17:35 Kriminálka Miami IV (19)
18:30 Ulice (1193, 1194)
19:30 Televizní noviny
Sportovní noviny
Počasí
20:00 Ordinace v růžové zahradě 2 (84)
21:20 Kriminálka Miami V (22)
22:15 15 LET TV NOVA
23:10 Špepty ve tmě
Americký thriller
01:05 Kriminálka Las Vegas IV (15)
01:50 Novashopping
02:10 Rady ptáka Loskutáka
02:55 Občanské judo
04:10 Směr jih (30)
05:00 Novashopping

prima 06:15 - Teleshopping
06:35- Petr Pan a piráti (37)
07:00- Teleshopping
07:10- Oggy a škodíci
07:25- Will & Grace VI (20)
07:55- Přátelé II (11)
08:25- Sabrina - mladá čarodějnice I (21)
08:55- Panelák (68)
09:40- Odpadlík II (10)
10:40- Právo a pořádek III (5)
11:40- To je vražda, napsala IV (2)
12:40- Chůva k pohledání VI (21)
13:10- Will & Grace VI (21)
13:40- Policie - New York (110)
14:40- Chameleon IV (19)
15:40- Médium II (18)
16:40- Zločiny ze sousedství II (5)
17:40- Regionální zpravodajství
17:40- Minuty regionu
18:00- 5 proti 5
18:55- Zprávy TV Prima
Sport TV Prima
19:30- Přátelé II (12)
19:55- Počasí
20:00- Velmi křehké vztahy III (47)
21:20- Loupení jeňňátek
Britsko-kanadský film
23:20- Peníze těch druhých
Americká komedie
01:25- Volejte Věštce
03:10- Ve jménu zákona I (5)
04:00- Na čem záleží (61)
04:25- Svět 2009
04:50- Receptář prima nápadů

2
05.00 - Objektiv
05.30 - Správy STV
05.59 - Dobré ráno
08.30 - Panorama
09.10 - Kosmopolis
09.40 - Mýty a fakta historie: Rasputin - šílený mnich
10.30 - 168 hodin
10.55 - Dobrá rada nad zlato
11.35 - AZ-kvíz
12.00 - Kluci v akci
12.25 - Černé ovce
12.40 - Hřiště 7
14.50 - Fokus ČT24
15.15 - Vltava v obrazech (3/86)
15.30 - Svět zázraků: Ushuaia (9/26)
Brána poznání
16.00 - Architektura světla: Moneo &Tusquets
17.05 - Bojová umění aneb Jednota osobnosti (6/10)
17.30 - To jsou věci! (4/10)
17.55 - Divnopis - Dršťkryje
18.00 - Televizní klub neslyšících
18.30 - Babylon
18.55 - Zprávy v českém znakovém jazyce
19.05 - Learning English with Ozmo (11/13)
19.30 - Sabotáž
20.00 - Ta naše povaha česká
EVROPSKÝ FILM
20.30 - Ve fotbalovém kotli
Britská romantická komedie
22.10 - Film o filmu Ďáblova lest
22.30 - Události, komentáře
23.10 - Burianův den žen
23.40 - Horká linka
00.10 - Dějiny pod zámkem aneb Kapitoly z historie vězeňství
01.05 - Zlodějský svět
02.00 - Souboj vojevůdců (6/13)
02.45 - Náš venkov
03.05 - Znamení a rituály
03.15 - Světci a svědci
03.30 - Sváteční slovo teologa Aleše Opatrného
03.35 - Cesty víry
03.55 - Křesťanský magazín
04.10 - Exit 316 - Mise: Konec krásných časů
04.30 - POKR

Středa 11. 2. 2009

1
05.00 - Chalupa je hra
05.20 - Chcete je?
05.30 - Události v regionech
05.59 - Studio 6
08.30 - Kouzelná školka
Archivní návraty
09.00 - Televarieté
10.25 - Doktor z vejminku (2/7)
11.10 - Hody na Podluží
12.00 - Zprávy
12.30 - Sama doma
13.30 - Komunikace je hra (6/13)
13.45 - Okouzlení VIII (46/54)
14.40 - Soudkyně Amy IV (11/24)
15.25 - Game Page
15.50 - Byla jednou jedna planeta (6/26)
16.15 - Já a moje rodina (22/26)
16.30 - Kouzelná školka
17.00 - AZ-kvíz
17.30 - Pod pokličkou
17.55 - Předpověď počasí
18.00 - Události v regionech
18.25 - Černé ovce
18.40 - Živé srdce Evropy: Mionší
18.45 - Večerníček
18.55 - Šťastných deset a Šance milion
19.00 - Události
19.40 - Branky, body, vteřiny
19.55 - Předpověď počasí
19.58 - Sportka a Šance
20.00 - Pošta pro tebe
21.00 - Po stopách hvězd
21.30 - Na stopě
21.55 - Losování Sportky a Šance
22.00 - Hotel Babylon I (6/8)
22.55 - Losování Šťastných deset a Šance milion
23.00 - Orbis pictus
Poetický film
00.45 - Okouzlení VIII (46/54)
01.35 - Hledání ztraceného času
01.55 - Události v regionech
02.20 - Události v regionech
02.45 - Události v regionech
03.10 - Sabotáž
03.35 - Tajné akce StB (6/40)
03.50 - Regiony ČT24
04.15 - Kultura v regionech
04.40 - Generace "0"

nova 05:59 Snídaně s Novou
08:35 Tequila a Bonetti v Římě (19)
09:25 Chyť te vraha (1/2)
První část kanadsko-amerického filmu
11:25 Odložené případy IV (5)
12:20 Můj přítel Monk IV (14)
13:15 Pohřešovaní III (9)
14:10 Kobra 11 VI (17)
15:10 Hvězdná brána V (11)
16:05 Zákon a pořádek: Zločinné úmysly V (20)
17:00 Odpolední Televizní noviny
Sportovní noviny
Odpolední Počasí
17:35 Kriminálka Miami IV (20)
18:30 Ulice (1195, 1196)
19:30 Televizní noviny
Sportovní noviny
Počasí
20:00 Beze stopy VII (6)
20:55 Námořní vyšetřovací služba III (22)
21:50 Na vlastní oči
22:35 Plastická chirurgie s.r.o. IV (11)
23:30 Masakr na střední škole
Kanadsko-americký akční film
01:10 Novashopping
01:35 15 LET TV NOVA
02:20 DO-RE-MI
03:05 Áčko
04:10 Směr jih (31)
05:00 Novashopping

prima 06:15- Teleshopping
06:35- Petr Pan a piráti (38)
07:00- Teleshopping
07:10- Oggy a škodíci
07:25- Will & Grace VI (21)
07:55- Přátelé II (12)
08:25- Sabrina - mladá čarodějnice I (22)
08:55- Panelák (69)
09:40- Odpadlík II (11)
10:40- Právo a pořádek III (6)
11:40- To je vražda, napsala IV (3)
12:40- Chůva k pohledání VI (22)
13:10- Will & Grace VI (22)
13:40- Policie - New York (111)
14:40- Chameleon IV (20)
15:40- Médium II (19)
16:40- Zločiny ze sousedství II (6)
17:40- Regionální zpravodajství
17:40- Minuty regionu
18:00- 5 proti 5
18:55- Zprávy TV Prima
Sport TV Prima
19:30- Přátelé II (13)
19:55- Počasí
20:00- Hádej, kdo jsem!
21:20- TOP STAR magazín
22:25- Myšlenky zločince IV (1)
23:20- Dolores Claiborneová
Americký kriminální film
01:55- Volejte Věštce
03:40- Ve jménu zákona I (6)
04:30- Na čem záleží (62)
04:55- TOP STAR magazín

2
05.00 - Auto Moto Styl
05.30 - Správy STV
05.59 - Dobré ráno
08.30 - Panorama
09.10 - Babylon
09.35 - Po stopách
09.55 - Architektura světla: Moneo &Tusquets
11.00 - Svět zázraků: Ushuaia (9/26)
11.40 - AZ-kvíz
12.05 - Chalupa je hra
12.30 - Černé ovce
12.45 - Reportéři ČT
13.25 - Věříš si?
13.50 - Záhady Toma Wizarda
14.05 - Věda je zábava (13/26)
14.30 - Tykadlo
14.50 - Chcete mě?
15.10 - Závod jachet Fastnet 1979
Brána poznání
16.05 - Deset století architektury
16.20 - Vivat Španělsko! (6/12)
16.35 - Zoom
16.50 - Než přijede záchranka (4/13)
17.05 - Diagnóza
17.25 - PORT
17.50 - Přidej se
18.05 - Nedej se
18.30 - Hledám práci
18.55 - Zprávy v českém znakovém jazyce
19.05 - Pique-nique IL (10/12)
19.30 - Pětka v Pomeranči
20.00 - Trilobit s vernisáží
20.30 - Pompeje (2/2)
Italský historický film
22.05 - V čele Evropy
22.30 - Události, komentáře
23.10 - Dokumentární klub: 25 let a všechno jde do háje
Noční filmový klub
00.30 - Tenkrát v Americe
Italsko-americký film
04.10 - Divadlo žije!
04.40 - Deset století architektury

Čtvrtek 12. 2. 2009

1
05.00 - Pod pokličkou
05.25 - Postřehy odjinud
05.30 - Události v regionech
05.59 - Studio 6
08.30 - Kouzelná školka
09.00 - Žijí v noci
Americký kriminální film
Archivní návraty
10.35 - Zpívá Karel Gott a sám uvádí své písničky a hosty
11.40 - Růžové Merkury
Dramatizace filatelistické povídky
12.00 - Zprávy
12.30 - Sama doma
13.30 - Diagnóza
13.45 - Okouzlení VIII (47/54)
14.40 - Soudkyně Amy IV (12/24)
15.25 - Vodácká putování
15.40 - Šikulové
15.55 - Medúza
16.30 - Kouzelná školka
17.00 - AZ-kvíz
17.25 - Stop
17.30 - Bydlení je hra
17.55 - Předpověď počasí
18.00 - Události v regionech
18.25 - Černé ovce
18.40 - Živé srdce Evropy: Ořešník kropenatý
18.45 - Večerníček
18.55 - Šťastných deset a Šance milion
19.00 - Události
19.40 - Branky, body, vteřiny
19.55 - Předpověď počasí
20.00 - Hercule Poirot X (2/4)
21.40 - Máte slovo
22.30 - POKR
23.00 - Losování Šťastných deset a Šance milion
23.05 - Deadwood II (10/12)
23.55 - Na moll
00.40 - Okouzlení VIII (47/54)
01.30 - Hotel Babylon I (6/8)
02.25 - Pětka v Pomeranči
02.50 - Události v regionech
03.15 - Události v regionech
03.40 - Události v regionech
04.05 - Regiony ČT24
04.30 - Jiří Kandus

nova 05:59 Snídaně s Novou
08:35 Tequila a Bonetti v Římě (20)
09:30 Favorit
Americká komedie
11:35 Odložené případy IV (6)
12:25 Můj přítel Monk IV (15)
13:20 Pohřešovaní III (10)
14:10 Kobra 11 VI (18)
15:10 Hvězdná brána V (12)
16:05 Zákon a pořádek: Zločinné úmysly V (21)
17:00 Odpolední Televizní noviny
Sportovní noviny
Odpolední Počasí
17:35 Kriminálka Miami IV (21)
18:30 Ulice (1197, 1198)
19:30 Televizní noviny
Sportovní noviny
Počasí
20:00 Ordinace v růžové zahradě 2 (85)
21:20 Kriminálka Las Vegas VII (23)
22:10 Zákon a pořádek: Útvar pro zvláštní oběti VII (6)
23:05 Útěk z Absolomu
Americký sci-fi film
01:15 Kriminálka Las Vegas IV (16)
02:00 Novashopping
02:20 Na vlastní oči
02:55 DO-RE-MI
04:10 Směr jih (32)
05:00 Novashopping

prima 06:15- Teleshopping
06:35- Petr Pan a piráti (39)
07:00- Teleshopping
07:10- Oggy a škodíci
07:25- Will & Grace VI (22)
07:55- Přátelé II (13)
08:25- M*A*S*H (243)
08:55- Panelák (70)
09:40- Odpadlík II (12)
10:40- Právo a pořádek III (7)
11:40- To je vražda, napsala IV (4)
12:40- Sabrina - mladá čarodějnice II (1)
13:10- Will & Grace VI (23)
13:40- Policie - New York (112)
14:40- Čarodějky I (1)
15:40- Médium II (20)
16:40- Zločiny ze sousedství II (7)
17:40- Regionální zpravodajství
17:40- Minuty regionu
18:00- 5 proti 5
18:55- Zprávy TV Prima
Sport TV Prima
19:30- Přátelé II (14)
19:55- Počasí
20:00- Velmi křehké vztahy III (48)
21:20- Jak se staví sen
22:15- Chirurgové IV (6)
23:15- Sběratelé kostí I (3)
00:15- Na plný plyn I (12)
01:15- Volejte Věštce
03:00- Ve jménu zákona I (7)
03:50- Na čem záleží (63)
04:15- Kapitán Kloss (12)

2
05.00 - PORT
05.30 - Správy STV
05.59 - Dobré ráno
08.30 - Panorama
09.10 - Přidej se
09.25 - Nedej se
09.45 - Letečtí stíhači v boji: Zabiják stíhaček Zero (6/13)
10.35 - Po stopách hvězd
11.00 - Partnerské vztahy aneb Návod na přežití (6/13)
11.35 - AZ-kvíz
12.00 - Kuchařská pohotovost
12.30 - Černé ovce
12.45 - Střípky času
13.05 - Bludiště
13.40 - Já a moje rodina (22/26)
14.00 - Království divočiny: Mořští savci (7/10)
14.30 - Interpelace poslanců na předsedu vlády
Brána poznání
16.00 - Prizma
16.20 - Tisíc let české myslivosti
16.55 - Buly
O2 hokejová extraliga
Hokejový magazín s přímým přenosem
19.30 - Zprávy v českém znakovém jazyce
19.40 - Game Page
20.00 - Uloupené mateství
21.00 - Historie.eu
21.55 - Zašlapané projekty
22.15 - Restart (6/8)
22.30 - Události, komentáře
Filmový klub
23.10 - Dobrou noc a hodně štěstí
Film v koprodukci USA, Francie, Velké Británie a Japonska
00.40 - 25 let a všechno jde do háje
02.00 - Terra musica
02.40 - Knižní svět
03.10 - Q
03.35 - Než přijede záchranka (4/13)
03.50 - Zoom
04.00 - Padesátiletý BROLN

Pátek 13. 2. 2009

1
05.00 - Bydlení je hra
05.20 - Postřehy odjinud
05.30 - Události v regionech
05.59 - Studio 6
08.30 - Kouzelná školka
Archivní návraty
09.00 - Toulky krajem
09.15 - Sny a skutečnost
Hanzelky a Zikmunda
10.15 - Kde peníze pomáhají
10.25 - Příště u Vás podruhé z Vacenovic
11.00 - Barvy života
12.00 - Zprávy
12.30 - Sama doma
13.30 - Domácí lékař aneb Nic není jen tak
13.40 - Okouzlení VIII (48/54)
14.35 - Haf! (50/62)
15.00 - Tom, nejlepší přítel (19/26)
15.25 - Taylor má trable (24/26)
15.50 - Svět Elmo (39/56)
16.05 - Babar (26/26)
16.30 - Bludiště
17.00 - Za školu
17.30 - Zkus mít vkus
17.55 - Předpověď počasí
18.00 - Události v regionech
18.25 - Bílé ovce
18.40 - Živé srdce Evropy: Šikoušek zelený
18.45 - Večerníček
18.55 - Šťastných deset a Šance milion
19.00 - Události
19.40 - Branky, body, vteřiny
19.50 - Losování Euromiliony
19.55 - Předpověď počasí
20.00 - Ranč U Zelené sedmy (6/21)
20.55 - 13. komnata Štěpána Raka
21.30 - Uvolněte se, prosím
22.15 - Sex ve městě III (12/18)
22.45 - Losování Šťastných deset a Šance milion
22.50 - Losování Euromiliony
22.55 - Bestie v srdci
Italský koprodukční film
00.50 - Okouzlení VIII (48/54)
01.45 - Všechnopárty
02.25 - Události v regionech
02.50 - Události v regionech
03.15 - Události v regionech
03.40 - Regiony ČT24
04.05 - Krásný ztráty
04.30 - Gorodok (18/20)

nova 05:59 Snídaně s Novou
08:35 Tequila a Bonetti v Římě (21)
09:30 Julie Lescaut V (11)
11:30 Odložené případy IV (7)
12:25 Můj přítel Monk IV (16)
13:15 Pohřešovaní III (11)
14:10 Kobra 11 VII (1)
15:10 Hvězdná brána V (13)
16:05 Las Vegas: Kasino (1)
17:00 Odpolední Televizní noviny
Sportovní noviny
Odpolední Počasí
17:35 Kriminálka Miami IV (22)
18:30 Ulice (1199, 1200)
19:30 Televizní noviny
Sportovní noviny
Počasí
20:00 Proud času
Americký dobrodružný film
22:15 Tudorovci (6)
23:20 Countdown
Ruský akční thriller
01:15 Novashopping
01:40 Tabu
02:25 DO-RE-MI
03:10 Áčko
04:30 Směr jih (33)
05:15 Novashopping

prima 06:15- Teleshopping
06:35- Petr Pan a piráti (40)
07:00- Teleshopping
07:10- Oggy a škodíci
07:25- Will & Grace VI (23)
07:55- Přátelé II (14)
08:25- M*A*S*H (244)
08:55- Panelák (71)
09:40- Odpadlík II (13)
10:40- Právo a pořádek III (8)
11:40- To je vražda, napsala IV (5)
12:40- Sabrina - mladá čarodějnice II (2)
13:10- Will & Grace VI (24)
13:40- Policie - New York (113)
14:40- Čarodějky I (2)
15:40- Médium II (21)
16:40- Zločiny ze sousedství II (8)
17:40- Regionální zpravodajství
17:40- Minuty regionu
18:00- 5 proti 5
18:55- Zprávy TV Prima
Sport TV Prima
19:30- Přátelé II (15)
19:55- Počasí
20:00- Mumie se vrací
Pokračování amerického dobrodružného filmu
22:45- Rychle a zběsile 2
Americko-německý akční film
00:55- Lupiči těl
Americký horor
02:30- Volejte Věštce
04:15- Ve jménu zákona I (8)
05:05- Na čem záleží (64)

2
05.00 - Vivat Španělsko! (6/12)
05.15 - Šaty dělaj' člověka
05.30 - Správy STV
05.59 - Dobré ráno
08.30 - Panorama
09.10 - Na stopě
09.35 - Experiment
10.05 - Neznámí hrdinové - Pohnuté osudy
10.30 - Trilobit s vernisáží
11.00 - Pod pokličkou
11.35 - AZ-kvíz
12.00 - Bydlení je hra
12.25 - Černé ovce
12.40 - Ta naše povaha česká
13.10 - Na plovárně s Brunem Schreiberem
13.35 - Medúza
14.00 - Šikulové
14.20 - Byla jednou jedna planeta (6/26)
14.50 - Sportovci světa: Heike Drechslerová versus Jackie Joynerová-Kerseeová
15.45 - Evropa dnes
Brána poznání
16.15 - Kus dřeva ze stromu
16.30 - Rodina a já
16.50 - Bílá místa
17.10 - Střípky času
17.25 - Dvaasedmdesát jmen české historie (34/72)
17.40 - Chcete mě?
18.00 - City Folk - Istanbul, 2007
18.25 - Kosmopolis
18.55 - Zprávy v českém znakovém jazyce
19.05 - Hledám práci
19.30 - Haf! (50/62)
20.00 - Záznačná planeta: Tajemství bouřlivé minulosti
Zveme vás do divadla
20.55 - Půldruhé hodiny zpoždění
Česká komedie
22.10 - Chopinův festival Mariánské Lázně 2008
22.30 - Události, komentáře
HOREČKA PÁTEČNÍ NOCI
23.10 - Gorodok (18/20)
23.35 - TV BONSAL..s Janem Kačerem
23.55 - Hale and Pace (7/7)
00.20 - Burianův den žen
00.45 - Samizdat (7/15)
01.45 - Uloupené mateství
02.45 - Dobrodružství vědy a techniky
03.10 - Hledám práci
03.35 - Exit 316 - Mise: Konec krásných časů
03.50 - Rodina a já
04.15 - Bílá místa
04.30 - Orbis musicae pictus

Sobota 14. 2. 2009

1
05.00 - Zkus mít vkus
05.25 - Tibet v Nepálu: Slavnost
05.30 - Události v regionech
05.55 - Zpívánky
06.00 - Šikulové
06.15 - Trojčátka (7/26)
06.45 - Sezame, pojď si hrát (76/78)
07.05 - Kromaňonec (7/21)
07.30 - Tip a Tap (22/26)
07.35 - Garfield a přátelé II (13/26)
08.00 - U nás na farmě (24/26)
08.15 - Heidi
Britský film
09.55 - Kuchařská pohotovost
10.25 - Podivný pátek
Americká komedie
12.00 - Zprávy
12.05 - Z metropole (Praha), Týden v regionech (Brno, Ostrava)
12.35 - Auto Moto Revue
13.05 - Království divočiny: Mořští savci (7/10)
13.35 - Mezi námi zvířaty
14.05 - Partnerské vztahy aneb Návod na přežití (7/13)
14.30 - Doktor Martin (6/23)
15.20 - Večeře u přátel
Americký film
16.50 - Film o filmu Kdopak by se vlka bál
17.05 - Šaty dělaj' člověka
17.15 - Experiment
17.45 - Smrt soudního znalce (1/6)
18.40 - Evropské pexeso
18.45 - Večerníček
18.55 - Šťastných deset a Šance milion
19.00 - Události
19.40 - Branky, body, vteřiny
19.55 - Předpověď počasí
20.00 - Zázraky přírody
21.20 - Kokosy na sněhu
Bláznivá americká komedie
22.55 - Zprávy
23.00 - Branky, body, vteřiny
23.03 - Losování Šťastných deset a Šance milion
23.05 - Živě z Bagdádu
Americký film
00.50 - Medvědí srdce
Estonský koprodukční film
02.55 - 13. komnata Štěpána Raka
03.20 - Pošta pro tebe
04.15 - Na moll

nova 06:15 Spiderman (13)
06:35 Myšák Stuart Little (13)
07:00 3-2-1 Tučňáci! (13)
07:30 Senzační Spiderman (21)
07:55 Na výpravě s Jeffem Corwinem (11)
08:45 Eso
10:00 Evoluce
Americká komedie
12:00 Volejte Novu
12:30 Velbloud uchem jehly
Česká komedie
14:10 Supernova (2/2)
Druhá část amerického katastrofického filmu
15:45 Mr. Bean
16:20 Ecce Homo Homolka
Česká filmová komedie
17:55 Babicovy dobroty
18:30 Koření
19:30 Televizní noviny
Sportovní noviny
Počasí
20:00 50 x a stále poprvé
Americká romantická komedie
22:00 Úkladná vražda
Americký krimi film
23:40 Octopus
Americký akční film
01:20 Novashopping
01:45 Volejte Novu
02:10 Babicovy dobroty
02:40 DO-RE-MI
03:25 Áčko
04:45 Směr jih (34)
05:30 Novashopping

prima 06:05- Párty s kuchařem
06:35- Samuraj Jack I (26)
07:00- Země dinosaurů (21)
07:25- Oggy a škodíci
07:35- Fresh Prince III (9)
08:00- Přátelé II (15)
08:35- možnost regionálního zpravodajství
08:35- Autosalon
09:30- Drzá Jordan V (3)
10:30- Agentura Jasno (6)
11:30- Closer I (10)
12:30- Madisonské mosty
Americký romantický film
15:15- Příběh Tarzana - pána opic
Dobrodružný film
18:00- 5 proti 5 - Souboj týmů
18:55- Zprávy TV Prima
Sport TV Prima
19:30- Přátelé II (16)
19:55- Počasí
20:00- Zaříkávač koní
Americký film
23:35- Valentine
Americko-australský thriller
01:35- Volejte Věštce
03:20- Helicops I (10)
04:10- Helicops I (11)

2
05.00 - Kus dřeva ze stromu
05.15 - Bojová umění aneb Jednota osobnosti (6/10)
05.45 - Tisíc let české myslivosti
06.10 - Příběhy domů
06.30 - Správy STV
06.55 - To jsou věci! (4/10)
07.20 - Diagnóza
07.40 - Krásy evropského pobřeží: Italský Jadran
07.50 - Panorama
08.30 - Záznačná planeta: Tajemství bouřlivé minulosti
09.25 - Folklorika
09.50 - Náš venkov
10.10 - Putování za písničkou
10.40 - Hledání ztraceného času
11.00 - Uloupené mateství
12.00 - PORT
12.30 - Pětka v Pomeranči
12.55 - Game Page
13.15 - Sabotáž
13.45 - Michael Bublé
14.45 - Aquanauté
15.40 - Kamera na cestách: Nová Evropa očima Michaela Palina (5/7)
16.35 - Modrá tajemství (3/3)
17.30 - Po stopách
17.45 - O češtině
18.00 - Divadlo žije!
18.30 - Kultura.cz
18.55 - Mezi proudy
19.40 - Film o filmu Ďáblova lest
20.00 - Zlatá šedesátá (7/26)
21.00 - Pasťák
Příliš pravdivý český film
22.30 - Třistatřicettři
23.30 - Noc s Andělem
01.00 - Abbey Road: Live (2/12)
01.50 - Sešli se...
02.45 - Je to jenom rokenrol
03.25 - ČT Live - Monkey Business
04.20 - Grotesky
04.30 - Ladí neladí

Neděle 15. 2. 2009

1
05.00 - Zašlapané projekty
05.15 - O češtině
05.35 - Zajímavosti z regionů
06.00 - Míša Kulička a medvědí strašidlo (3/7)
06.25 - Garfield a přátelé II (14/26)
06.50 - Trojčátka (7/26)
07.15 - Raníček s Dádou
07.30 - Hřiště 7
09.45 - Kalendárium
10.00 - Toulavá kamera
10.30 - Objektiv
11.00 - Byli jednou dva písaři (7/10)
11.50 - Od praotce k unii
12.00 - Otázky Václava Moravce
13.00 - Zprávy
13.05 - Kdo probudí Pindruše?
Pohádka
14.05 - Film o filmu
Peklo s princeznou
14.30 - Kde peníze pomáhají
14.40 - Cesty víry
15.05 - Křesťanský magazín
15.15 - Sváteční slovo spisovatele a dramatika Miroslava Stoniše
15.25 - Missis 2009
16.20 - Vodácká putování
16.40 - Generace "0"
16.55 - Moje rodina II (7/13)
17.25 - Čtětéčko
17.40 - Retro
18.10 - Arabela se vrací aneb Rumburak králem Říše pohádek (20/39)
18.35 - Zpívánky
18.45 - Večerníček
18.55 - Šťastných deset a Šance milion
19.00 - Události
19.35 - Branky, body, vteřiny
19.50 - Předpověď počasí
19.55 - Sportka a Šance
20.00 - Ďáblova lest (1/3)
Napínavý kriminální příběh
21.10 - 168 hodin
21.40 - Dalziel a Pascoe IX (3/4)
23.25 - Zprávy
23.30 - Branky, body, vteřiny
23.35 - Losování Sportky a Šance
23.40 - Huff I (10/13)
00.30 - Losování Šťastných deset a Šance milion
00.35 - Svět umění: Fritz Lang - portrét
01.30 - Uvolněte se, prosím
02.10 - Folklorika
02.35 - Na cestě po El Quiché
03.00 - Otázky Václava Moravce
04.00 - Otázky Václava Moravce 2. část

nova 06:00 Dobrodružství Antje a jejích přátel (1, 2)
07:00 3-2-1 Tučňáci! (14)
07:25 Pirátova rodinka (1)
07:55 Střihoruký Edward
Americká sci-fi komedie
10:00 Nora Roberts: Městečko Angels Fall
Americký film
11:45 Odvrácená tvář hor (6)
12:55 Nahoru dolů
Americký romantický film
15:00 Super náhradník
Americká romantická komedie
17:00 Odpolední Televizní noviny
Sportovní noviny
Odpolední Počasí
17:30 Dva a půl chlapa IV (12)
17:55 Rady ptáka Loskutáka
18:50 Občanské judo
19:30 Televizní noviny
Sportovní noviny
Počasí
20:00 Slavnosti sněženek
Český film
21:35 Střepiny
22:05 Mr. GS
22:40 Mizerové
Americká akční komedie
00:55 Kriminálka Las Vegas IV (17)
01:40 Novashopping
02:00 Střepiny
02:25 Velbloud uchem jehly
Česká komedie
04:10 Směr jih (35)
05:00 Novashopping

prima 06:00- Párty s kuchařem
06:30- Kočičí banda (1)
07:00- Země dinosaurů (22)
07:25- Oggy a škodíci
07:35- Přátelé II (16)
08:00- Svět ve válce (3)
09:15- Svět 2009
09:50- Hra na vraždu
Americký film
11:50- Receptář prima nápadů
13:00- Partie
13:50- Superman II
Americký dobrodružný sci-fi film
16:35- Když se čas naplnil
Americký dobrodružný film
18:55- Zprávy TV Prima
Sport TV Prima
19:30- Přátelé II (17)
19:55- Počasí
20:00- Vraždy v Midsomeru XI (6)
22:10- Růžový cadillac
Americká akční komedie
00:35- Critters 4
Americký sci-fi horor
02:25- Volejte Věštce
04:10- Partie
04:50- Sinan Toprak I (3)

2
05.25 - Banánové rybičky
05.55 - Nedělní ráno s Martou
06.50 - Správy STV
07.15 - City Folk - Istanbul, 2007
07.50 - Panorama
08.30 - Československý filmový týdeník (716/2379)
08.45 - Třistatřicettři
09.40 - Knižní svět
10.10 - Film 2009
10.40 - Exit 316 - Mise: Malí a neklidní
11.00 - Chcete je?
11.05 - Krásy evropského pobřeží: Italský Jadran
11.10 - Mýty a fakta historie: Lucrezia Borgia - krásná travička
ZE ZLATÉHO FONDU
12.00 - Lumpacivagabundus
Záznam divadelního představení komedie rakouského dramatika
13.55 - POP ART
14.35 - Tibet v Nepálu: Lidé z Dolpa
14.45 - Svět umění: Fritz

VALENTÝNSKÝ SPECIÁL

Tipy, kde strávit romantickou večeři, koupit valentýnské dárečky a květiny

Přijďte si k nám vybrat
DÁREK
pro svého
Valentýna
Parfémy, šperky,
veselé pánské trenýrky
a další zajímavé zboží najdete:
Boutique Melrose
vedle bočního vchodu OD Prior
Kupon na slevu 15%
Po předložení tohoto kupónu získáte
uvedenou slevu na celý nákup!!!

ZAHRÁDKÁŘSKÉ CENTRUM
KVĚTINOVÁ SÍŇ
KUBÍČEK
14.2. Svatý Valentýn
Přijďte vybrat kytičku pro tu, kterou máte rádi!
PETRKLÍČE OD 15KČ I MALÝ DÁREK POTĚŠÍ
Po - Pá 8.00 - 18.00 So 8.00 - 12.00
DOLNÍ 89, Prostějov tel.:777 336 646
KRASICKÁ ul. Prostějov Tel.:777 332 340

ZVEME VŠECHNY
VALENTÝNY A VALENTÝNKY
NA DOBRÝ OBĚD
NEBO VEČEŘI
DO MOTORESTU
U RODENŮ
NA VAŠI NÁVŠTĚVU
SE TĚŠÍ
KOLEKTIV ZAMĚSTNANCŮ

PHOENIX
květiny
Martina MAKOVÁ
slavíme
VALENTÝNA s Vámi

KE KAŽDÉ ZAKOUPENÉ KYTIČCE
OBDRŽÍTE MALÝ DÁREK

Kravařova 13, Prostějov, Tel.:582 345 606
!! ROZVOZ KVĚTIN !!

Květinová síň
Bellis
Nejlépe to řekne květina.
Obdarujte své
nejbližší kyticí od nás.
Najdete nás:
Žižkovo nám. 9
tel: 582 343 430
Plumlovská 4126 Pasáž
tel: 582 337 504
Sídl. Svobody areál Haná
tel: 582 335 905

Valentýnky od vás pro vaše miláčky

To jsme my – my dva,
jež spolu ruku v ruce kráčíme vstříc osudu….
Fanulko, jsem ráda, že Tě mám, že nejsem sama a Ty sám, že jsi pro mě večer, noc, ráno i den, to chci tady a teď říci všem.
Ilča

Ilonečce
Srdce srdci srdce dalo, srdce srdci přísahalo. Teď to srdce srdce prosí, ať to srdce navždy nosí.
Navždy Tvůj Fanulka

VALENTÝNSKÝ SPECIÁL

Příběhy o lásce našich čtenářů a seznamka

Moje první i druhá láska.

Svou první lásku jsem znal odmalička. Spolu jsme dováděli dlouhé hodiny při nekonečných procházkách kolem říčky Hloučely a přišli jsme někdy uválení od bláta, mokří a zelení od trávy a plni nachytaných vlků a někdy i bohužel nějaké to klíště. Občas jsme se vrátili každý sám a potom následovalo dlouhé vysvětlování. Má první láska mě opustila, když téměř dovršila sedmnácti let. Moje druhá láska přišla vzápětí po té prvé. Sice jsem se z té první chvilku vzpamatovával a na Hloučelu chodil sám pro kytičku kočiček nebo zelených větviček, ale novou lásku jsem si hned oblíbil.

I s ní jsem chodil na ta známá místa a občas si připomněl chvíle, kdy pod námi praskal led na zamrzlé říčce nebo jsme pozorovali drobné rybky, které se mrskaly pod hladinou. Náš vztah však trvá stále ...

P.S. Má první láska byl pudl apricot jménem Bufík a již je v psím nebi. Ve druhém případě mou druhou láskou je kříženeček jorkšíra s maltézáčkem Joey (podle hrdiny seriálu Přátelé), který nyní oblažuje celou naši rodinu.

Oldřich Lošťák

První láska - pudl Bufík Foto: Lošťáková Alena

Druhá láska - Jokšír Joey Foto: Lošťáková Alena

Padlý anděl

‚To je hrůza,‘ říkám si, když procházím kolem výloh nevkusně a přehnaně vyzdobených červenými srdci, růžemi a sladkými nápisy Miluji Tě,You Love… Je to tu, svátek všech zamilovaných Valentýn. Všichni kolem mě plánují oslavy sv.Valentýna, jen mě to nechává chladnou, nemám bohužel (bohudík??) žádného partnera. Ne , že by mi to nějak vadilo, ale je to hrozně stresující a ponižující, když se mě každý ptá ‚s kým budu Valentýna slavit, a já po sto páté odpovídám, že nic, páč nemám s kým (věřte mi, i ty silnější povahy by to dostalo). A tak když nadejde ten večer sv. Valentýna, nemůžu to už vydržet a raději si chystám MP4 a vodítko a jdu se svým jediným věrným přítelem Maxem. Max je mým nápadem tak uchvácen, že mě celou olízá. No super, aspoň jednu pusu jsem dostala, říkám si v duchu. A tak vyrážíme. Do sluchátek mi vybrují krásné tony od skupiny Metallica a já se nechávám unášet hudbou, jediné, co mi kazí tuhle pohodu, jsou zamilované páry, co se trousí po městských ulicích a tak raději směřuji do lesoparku, kde jak doufám bude klid. A mám pravdu, v lesoparku je boží klid a pohoda, jsem spokojená a Max také vypadá, že je na tom podobně. Chvíli se zadívám na krásnou temnou oblohu, která je plná jasně zářících hvězd. Nádhera,vzdechnu a plná nádherného dojmu se mi tak spraví nálada, že při vyvrcholení písničky Nothing else Matters se pustím do zpěvu i já. A to je poslední,co si pamatuji… Fůj Maxi, neolizuj mě, slyším se říkat a otvírám oči, ale něco mi tu nesedí. Já totiž nejsem ve své posteli jak jsem se domnívala a Max rozhodně nebyl ten kdo mě oblizoval… ‚Já nejsem Max, ale David a rozhodně jsem Tě neolizoval, jak ses domnívala, ale dával jsem ti umělé dýchání, ale asi zbytečně, jak se tak na tebe dívám, vypadáš v pořádku a seš moc krásná.‘ Tento vyčerpávající monolog na mě spustily ty nejkrásněji tvarované rty, jaké jsem kdy viděla a když pátrám od rtů zjišťuji, že nejen ústa jsou nádherná.Uhrančivé zelené oči mě tak uchvátí, že místo abych na otázku, jak se jmenuji nějak smysluplně odpověděla, vyjde ze mě jen skřek za který by se ani Tarzan nemusel stydět. David se na mě zděšeně podívá a já se konečně vzpamatovávám. ‚Jsem Simona,‘ slyším se říkat tentokrát srozumitelně. ‚Těší mě,‘ říká a pomáhá mi se zvednout na nohy.Trošku se mi točí hlava a malinko zavrávorám, ale David mě pohotově podepře. Rozhlížím se a snažím se rozpomenout ‚co se stalo. Když vtom vidím Maxe uvázaného u stromu, je celý nesvůj a dává to hlasitě najevo. Podívám se s údivem a otazníkem v očích na Davida a ten mi začne vše objasňovat…

‚Víš, mám takový v dnešní době netradiční koníček,velice se zajímám o hvězdy a vše, co se týká hvězdné oblohy. A dnešní noc je po dlouhé době velice jasná a tak jsem se rozhodl, že půjdu sledovat hvězdy na své oblíbené místo, a to je tenhle strom,‘ukáže na strom, pod kterým stojíme. ‚Jsem celý fascinován oblohou, když vtom mě vyděsí hrůzostrašný skřek a já se tak leknu, že jsem neudržel rovnováhu a padal jsem dolů. A tam jsem se střetl s tebou.‘Cítím na sobě Davidův spalujucí pohled a zvedám hlavu, zadívám se mu do očí a pomalu začínám pociťovat ten bolestně známý pocit. Jsem zamilovaná. ‚A proč je Max uvázaný?‘ ptám se a odvracím hlavu. ‚No, když jsem se vzpamatoval a zvedl ze země, viděl jsem na zemi krásnou dívku v mdlobách a nemohl jsem uvěřit tomu, že nejsi jenom sen. Vypadala jsi jako padlý anděl, do reality mě vrátil až tvůj psí kamarád, který kolem tebe skákal a štěkal. Vtom jsem si uvědomil, že bych se na tebe neměl dívat, ale spíš ti jít pomoct. Jenže to mi tak trochu znemožňoval tvůj ochránce, a tak jsem ho musel uvázat. Tak a to je celý příběh,‘ řekl a andělsky se na mě usmál. ‚Ty jsi padlý anděl, ty jsi mi spadl z nebe k nohám, ne já tobě,‘ řeknu a se smíchem utíkám odvázat mého ochránce. Najednou se cítím šťastná a plná energie a je to báječný pocit. ‚Neblázni, neutíkej mi nikam, můžeš mít otřes mozku,‘ slyším za sebou říkat Davida. Poslušně poslechnu a už pomalým krokem se vracím zpět k mému anděli. ‚Půjdu tě doprovodit až domů, aby se ti nic nestalo,‘ mrkne na mě šibalsky a já nejsem proti. Cesta nám společně pěkně ubíhá, povídáme si a je to super. ‚Víš , ale jedno mi není jasné, pořád totiž nevím, co to bylo za úděsný skřek…‘A vtom mi to dochází a dostávám neuvěřitelný záchvat smíchu. ‚Tak to mě je to jasné,‘ podívám se na Davida a spustím ‚Znáš skupinu Metallicu? A jejich krásnej ploužáček Nothing Else Matters?‘ David přikývne, ale vypadá zmateně. ‚Mě se ta píseň moc líbí a když jsem si ji dnes pustila do sluchátek, neudržela jsem se a musela jsem vypomoc zpěvákovi ve vyvrcholení písničky. Takže ten neuvěřitelný skřek nepocházel ani od nějakého tajemného zvířete, ani od nějakého monstra, ale byl ode mě…‘ podívám se na Davida, co tomu říká, ale vidím jen jak se kácí k zemi v neuvěřitelné křeči smíchu.

A jsme se dali dohromady.Ráda bych napsala, že jsme šťastní a že je to na celý život, ale já to nevím a ani bych to vědět nechtěla . I kdyby nám to nevyšlo, vždycky budu na toto naše setkání vzpomínat s láskou a úsměvem na rtech.

Konec

MOJE PRVNÍ, ALE TŘEBA I „ DRUHÁ LÁSKA

Jako každý rok v květnu, tak i tehdy se Střední zdravotnická škola účastnila květinového dnu. V tento den se prodávají květiny měsíčku lékařského a výtěžek jde na podporu boje proti rakovině. Já byla ve druhém ročníku a naše třída byla vybrána pro prodej květin. Byli jsme rozděleni do skupinek po třech studentech a vyrazili do města nabízet květiny. Okolo radnice šla paní, kterou jsme oslovili, zda by si nekoupila květinu. Žena nám sdělila, že ráda květinu koupí, ale peněženku má v kanceláři na radnici, kde pracuje. Byli jsme vyzváni, ať ji následujeme až do kanceláře. Místnost, do které jsme byli uvedeni, byla celkem malá a dotyčná ji nesdílela sama.V kanceláři nebylo možné přehlédnout muže, kterému jsem odhadem tipovala ke třicítce. Působil sympaticky a měl v sobě něco, co mě zaujalo a svým způsobem přitahovalo.

Následující dny jsem přemýšlela, jak se s dotyčným pokusit seznámit. Přestože mě bylo tehdy dvaadvacet, nebyla jsem typ člověka, který se lehce seznamuje. O dotyčném muži jsem se svěřila sestře, která je opak mně. Hledala mi řešení, ačkoliv je mladší než já. Zanedlouho jsme šli se sestrou po městě a zastavili před radnicí. Sestra se mě zeptala, ve kterých dveřích kanceláře dotyčný muž pracuje a zmizela ve dveřích radnice, aniž bych já cokoliv tušila. Po nějaké době vyšla a to i s vizitkou. Pod výmluvou, že si sestra připravuje referenční práci, dotyčný byl ochoten ji pomoci s referátem, ale jelikož pospíchal, tak jí předal v rychosti svou vizitku.

Vizitka ji měla sloužit k dojednání schůzky, na které by s dotyčným probrala věci po odborné stránce. Přestože jsem měla vizitku v ruce a sestra spoustu nápadů jak dál, mě z toho nic nepřipadalo vhodné. Přesto jsem si říkala, že za napsání SMS zprávy nic nedám, a tak jsem napsala zprávu, která byla spíš neutrální, aniž bych se nějak podbízela nebo vnucovala. V duchu jsem si myslela, že bude ženatý, nebo bude mít již přítelkyni. O to větší radost jsem měla, když odpověď přišla kladná a tak na následující den jsme si domluvili rande. Ten den jsme si udělali dlouhou procházku a seznamovali se. Sympatie byly oboustranné a tudíž nezůstalo jen u jednoho setkání. O dva roky později jsme se vzali a letos v červnu to bude pět let, co jsme manželé. Máme spolu čtyřletého syna a doufám, že se v budoucnu naše rodina rozroste o dalšího člena. Za seznámení s mým mužem tak vděčím manželově bývalé kolegyni a mé sestře. I když můj muž není moje první láska, věřím, že je poslední a pravá. Přála bych si, aby naše manželství vydrželo a abychom ruku v ruce společně zestárli a na stáří se těšili z vnoučat.

V.M.

Z přátelství láska ...

Před pěti roky jsem se rozešla s pětiletou známostí. Začala jsem chodit na zábavy s kamarády z vesnice.

Na jedné zábavě si mne kamarádi dobírali, kde mám nějakého milence. Já samozřejmě žádného neměla. V tom mne jeden kamarád z naší party chytil kolem ramen a řekl ***"vždyť má mne".*** A pak mne hladil po rameni a já to brala jako srandu. Jak jsem uléhala doma do postele,cítila jsem divné šimrání na rameni. Pak znovu a pak jsem to pochopila. Že to hlazení od kamaráda mi bylo velice příjemné, ani jsem si to neuvědomovala na té zábavě.

Po víkendu mi přišla z neznámého čísla zpráva na telefon, že se sliby mají plnit nejen o Vánocích (byl listopad, takže do Vánoc nebylo daleko). Nevěděla jsem jaké sliby a po delším odepisování s neznámým číslem jsem se dozvěděla, že jsem na zábavě slíbila básničku (které skládám). Už mi bylo trošku jasno, ale jen trošku. Věděla jsem, že to je kamarád z naší party, ale který...? Ani na jednoho jsem neměla telefon.

Vylučovací metodou jsem některé vyloučila, a ještě párkrát jsme si odepsali a bylo mi jasno. Psali jsme si, velice zamilované básničky, nejen z mojí strany. Za pár dní nastalo pro mne opravdové rande. Kdy mě někdo poprvé někam pozval na víno a nebylo to jen scházení na zábavách. Začali jsme spolu chodit v listopadu, v únoru jsme se odstěhovali společně do podnájmu a v červnu jsem byla plánovaně těhotná. Přáli jsme si holčičku s kudrnatými vlásky a ďolíčkem. Taková krásná princezna se nám narodila - Nikolka, na její svátek jsme začali spolu chodit.Vlastně stále pět let chodíme. Poněvadž jsme se nevzali. Kdyby mi před deseti lety někdo řekl, že spolu budeme chodit a ještě žít. … Asi bych se mu vysmála, protože se mi nikdy nelíbil. A vidíte, milujeme se už pět roků.

Sen

„Jsi krásná," říká Roman, můj dlouholetý kamarád,když mě veze autem do kulturního domu,kde mě čeká můj maturitní ples,který se koná 14.února v den všech zamilovaných což je doopravdy ironie osudu.A jsme tady.Vystupuji a děkuji Romanovi za odvoz dvě hodiny před začátkem plesu, které potřebujeme s moji třídou na generální zkoušku nástupu a předtančení. ‚Nebuď smutná Mono, je to tvůj velký večer….‘Mám radost, ale troška smutku se mě drží i dnes a to kvůli lásce. Jsem totiž zamilovaná do svého bývalého přítele Jakuba. Sice je to už půl roku, co jsme se s ním rozešla, ale pořád to bolí. Kdo za rozchod může, se nedá říct, přispěli jsme oba svou troškou do mlýna. Jenže rozchod mi velice ublížil. A slova, co mi řekl Roman, mě zabolely o to více, protože mi to mě říct Jakub, aspoň tak jsme to plánovali, no ale co už, lidé míní, život mění nebo jak to je…Vejdu do sálu a než se stačím vzpamatovat už mi kolem krku visí moje nejlepší kamarádka Andrejka, můj strážný anděl, moje zpovědnice. Není nic, co bych jí neřekla..."Monika Nová," slyším říkat naši němčinářku a pomalu ladným krokem jdu za naší třídní učitelkou, která mě oficiálně ošerpuje do stavu maturantů. Úžasný pocit. Po ošerpování zbývajících spolužáků nastává taneční série s rodiči a pozvanými hosty a mě opět píchne u srdce. Tenhle tanec jsme měli tančit spolu, Kubo…, vzdechnu si a odcházím skoro se slzami v očích v půlce série na toalety. Tam se pokouším dát se trochu dohromady, to se mi celkem podaří a já se vracím zpět do sálu, kde hrají předposlední píseň série. Sedám si na židli, zavírám oči a zaposlouchám se do hudby, když v tom se někdo dotkne mé tváře a o mě se pokouší infarkt. „Smím prosit?" ptá se mě ten povědomý hlas a já otvírám oči s tušením, komu ten hlas patří. A mé tušení je správné, Jakub stojí přede mnou a neuvěřitelně moc mu to sluší a krásná je i kytice rudých růží, kterou drží v ruce. Sedím, neschopna slova… „Hryzalko, snad mi nedáš košem," řekne mi mou tajnou pře-zdívkou, kterou zná jen on. „To je náš tanec přece o něj nechceš přít?"A má pravdu, waltz je náš a já jako ve snu se nechám odvést na parket, zavěsím se do Jakuba, plujeme po sálu a já vnímám jen hudbu našich srdcí a krásnou vůni Jakuba. Tanec končí a Jakub si přitáhne mou bradu blíž a dostanu ten nejkrásnější polibek, jaký jsem kdy zažila. Ještě omámenou mě Jakub dovede ke stolu, posadí si mě na židli a poklekne přede mě. „Mono, Monko moje, moc tě miluji a velice mě mrzí, co jsem ti udělal. Tahle přestávka v našem vztahu mě jen přesvědčila, jak moc tě mám rád a že mi chybíš." Jsem dojetím bez sebe a okamžitě se vrhnu Jakubovi kolem krku. Celý večer mám Jakuba nablízku, jako by se bál, že mě opět ztratí, ale mě to vůbec nevadí. Při návštěvě WC se ke mně Andrejka nakloní a říká „Tak co, je to podle tvých představ?" Ano je, zapomněla jsem totiž dodat, že přesně takhle jsem si to vysnila a Andrejce celé povyprávěla. A ta se nemohla už dívat, jak se s Jakubem trápíme a vše to Jakubovi řekla a tomu se to tak zalíbilo, že lépe by naše usmíření nenaplánoval.

Tak takový byl můj Valentýn. Získala jsem zpět svoji lásku a přišla na to, že mám nejbáječnější kamarádku pod sluncem."

Konec:-DDD

Co je pravá láska?

Milování je prý ten nejhlubší cit, kterého je člověk schopen. Pro lásku je člověk ochoten i zemřít. Pak jsem nepoznala tu pravou…, a přesto pocity vášnivé touhy, chtíče, radosti, bolesti, zloby, žárlivosti až nenávisti, jsem cítila ke všem svým partnerům. K některému víc, k jinému méně. První láska má kouzlo jedinečnosti a neopakovatelnosti, láska manželská by měla být vrcholem… Bohužel často tomu tak nebývá. Každá láska zevšední a zůstávají pevné neměnné zralé hodnoty. Nejlepší manželství jsou prý založena na vztahu dvou kamarádů. Vydrží vše, nemluví se však o tom, za jakou cenu. Chybí-li vášeň doma, k nalezení je externě. Přesto si netroufám tvrdit, že sex je samospasitelný, nenahraditelný a nevyhnutelný „hojící" prostředek k lásce v pravém smyslu. Můžeme milovat člověka, kterého jsme nikdy fyzicky nevlastnili. Můžeme však milovat člověka, kterého jsme nevlastnili duševně? Není láska zejména pocitem jistoty vzájemného „jmění"? Nemilujeme právě ty, kteří jsou nám svým způsobem nedostupní? Nepolapitelní? Ty, které mít nemůžeme? Nikdy není láska nejčistější a nejupřímnější, než v čase vlastního bilancování. Pravdu se dozvíme vždy až na konci. S čistým svědomím mohu říct – ano, toho jsem milovala, ne, ten mě zklamal… Každopádně cit, který přetrvá roky, který odpustí zlé a nedá zapomenout, ten, který ještě při vzpomínce mrazí v zádech, ten za něco stál. Škoda, že ho neumím poznat dřív. Že nejdřív musí skončit, aby mohl znovu začít….v mém srdci, v podobě trápení….současností v podobě samoty spjatou s minulostí. Sílu a váhu lásky ocením až je pozdě. Přesto výjimka potvrzuje pravidlo.Člověk je tvor společenský. Není předurčen k životu o samotě. Žije s partnerem, který si jeho soužití zaslouží (povětšinou). Je-li mu v tomto soužití dobře, pak se i ty nejhlubší, ztracené, obětované city kompenzují kompromisem – NEBÝT SÁM – založit svazek, který nestojí na povrchních emocích. Není-li mu v tomto soužití dobře, nastává trápení dvojnásobné. Zamilovanost dávno vyprchala, leč v lásku, přinejmenším setrvačnou a tolerantní, se neproměnila. Vybrala jsem špatně? Byly oběti zbytečné? Nemiluji, citově strádám, zoufám si do polštáře. Nechci ničit, chci jen poklidně žít. Ale kde není láska, není požehnání. Odchází i poslední zbytky štěstí….a je to vidět na první pohled. Ani nejlepší maskér nedokázal by vady „na kráse" skrýt.

Vydržet či odejít? Jít do nejistoty? Zbořit, pošlapat, přetrhat vazby? Zahodit roky? Zapomenout na oběti? NEVÍM. Bez lásky se nedá žít, ale snad ve všem lze nalézt alespoň něco dobrého. Alespoň snahu a vůli. Co je to tedy láska? Jak ji přesně definovat? Jak ji nezaměnit s pocitem zamilování se a vášní? Je láska odpovědnost, vytrvalost, tolerance, schopnost odpustit? Cit, který jednoznačně velí: bez něho nemohu žít?...Pak mohu žít bez všech. Život mě naučil a tvrdě si se mnou pohrál. Přesto potřebuji oporu. Přesto potřebuji pochopení, dobré slovo, pohlazení, lidské teplo…

Slučuji neslučitelné? Chci cit i fyzický kontakt (v překladu do mužských uší, tedy sex)? Chci snad nadpozemskou bytost? Normálního chlapa asi těžko…Ti by na mou kombinaci potřebovali slovník cizích slov a ještě by nechápali. Koho milovat? Despotického manžela, který si neví rady se svým vlastním stereotypním životem, nebo vášnivého milence, který mi dá nádherné chvíle rozkoše, ale nemá odvahu rozvést se a postavit se za mě? Miluji vůbec někoho a nezahrávám si jen s vlastními city? Neubližuji nakonec jen sama sobě tím neustálým tápáním a honbou za ideálním stavem? (nikoliv vztahem) Láska je cit velmi zvláštní. Nevyhne se žádnému z nás, přesto málokomu přináší to, co od něj čeká. Není zárukou na blaho, štěstí, není výhrou v loterii, je jen poukázkou k losování: buď a nebo, je jen vstupenkou do imaginárního světa emocí. Láska je chemická reakce, která jednou „vyšumí". A je jen na nás, jak na tuto situaci budeme připraveni a zda ji zvládneme. Zůstávají buď trosky nebo poklidné vody nekonečného, byť trochu nudného přátelství. Koho tedy milovat? Ty, kteří při nás budou tak věrně stát, že jim budeme moci na hlavě dříví štípat?...Nebudeme si jich vážit a otráveně, leč hrdě, odkráčíme středem. V horším případě jich využijeme a uděláme z nich pěkné paroháče…Nebo ty, kteří nás budou trápit a neustále uvádět v nevědomost a nejistotu?.. Budeme je proklínat a sami sebe užírat. Nezbude nám čas na sebe samé, protože veškerá pozornost bude patřit jim..., resp. naší nedůvěře. Nemám patent na rozum, a nikdy bych nechtěla nikoho soudit. Možná právě proto, že osobně potřebuji obojí. Ne však v jedné osobě. Dva muži, ideálně se střídající (a pak že jsou ženy monogamní), podle chuti, podle nálady. Uspokojí mé ego, uspokojí mé potřeby a já jim dám lásku a oddanost. Hm, dokonalá iluze a fikce…jen krásná představa → ve skutečnosti totiž nemám ani jednoho (podotýkám k mé škodě). A tak nezbývá, než si přiznat, že bude vhodné spokojit se s málem, protože která z nás má víc? …(Ta, která si myslí, že má, žije v sebedestruktivním omylu.)

Spokojit se sama se sebou, s vlastním vnímáním světa, s vlastní morálkou a svědomím, s tím,že mou lásku si zaslouží kdokoliv, kdo mne v danou chvíli udělá šťastnou…

(Chudáčci chlapi, vůbec netuší, o čem zde píšu...)

Citát: „Těžko mohu mít někoho ráda, když mě samotnou nikdo nikdy rád neměl"

-PD-

Valentýnská seznamka

Muž 43/190 nekuřák, hledá touto cestou ženu přiměřeného věku. Děti nejsou překážkou. PV a okolí. Tel.: 728 790 870.

Muž 43/182 rozvedený, hledá ženu k vážnému seznámení od 30 – 50 roků. Zn. Ve dvou. Tel.: 604 632 625.

Hledám štíhlou upřímnou ženu do 55 r., která nehledá peníze, ale upřímný trvalý vztah. Vdovec 60/167/67. Tel.: 774 809 845.

Usměvavý pohodář 31/170 všestranných zájmů, hledá štíhlou, hodnou, sympatickou dívku nebo ženu pro rodinný život, trvalý vztah. Dítě není překážkou. PV a okolí. Tel.: 775 192 305.

60ti letá Dana hledá kamarádky, SMS 606 425 313.

Hledám mladou rodinu s malým dítětem, kde bych byla náhradní tetou. SMS 774 399 550.

Scházíš mi! Jmenuji se Peťa, je mi 33 let, rád bych se seznámil s milou a příjemnou dívkou nebo mladou maminkou s jedním dítětem, která to má v hlavě srovnaný a chtěla by založit rodinu. Mám malý problém, že trošku špatně mluvím, ale správné dívce by to vadit nemělo?! Jestli jsi to právě Ty, budu rád, když se mi ozveš. Jsem z Plumlova. Vlastní byt a auto vítáno. Tel.: 732 32 30 05.

Spolu miminko? Najde se láska? Jmenuji se Petr, je mi 31 let, jsem v invalidním důchodě, se srdcem na dlani. Hledám dívku, která má místo ve svém srdíčku pro možné seznámení. Dítě není překážkou. Zavolej a zajdeme si spolu na oběd či večeři. Tel.: 608 490 104.

Hledám pro vážný vztah „svoji holku". Jmenuji se na písmeno P. Je mi 29 let, jsem svobodný. Toužím po pohledné holce. Chci se znovu zamilovat. Jestli tam někde jsi, tak mi napiš SMS. PV a okolí. Tel.: 605 54 55 96.

49/186 by rád poznal hodnou nekuřačku, abstinentku, pro trvalý vztah. Co požaduji, to nabízím. Zn.: „Nebudeš litovat".

VALENTÝNSKÝ SPECIÁL

Příběhy o lásce našich čtenářů

Zatoulané kalhotky

Asi před 30lety jsem jela poprvé se svým Adamem na týden stanovat na Vranovskou přehradu. Jeli jsme autem jeho rodičů a cestou tam si vzájemně sdělovali rady na cestu.Ta nejvíc opakovaná byla,ať není auto po návratu ofáborované, t.j. ať nemusí být brzy svatba. Smáli jsme se a cesta pěkně ubíhala. Ale když jsme se těsně u cíle chtěli zeptat na kemp, auto při zastavení sjelo z krajnice do příkopu.Vystrašeně jsem se dívala, jak se mé dveře opírají o svah. Ihned ale zastavila dvě další auta a jejich řidiči pomohli auto vytlačit.Naštěstí se nic nepoškodilo a nikomu nic nestalo, takže jsme mohli dál pokračovat. Tak to byl pro mě první šok, ale další trapas na sebe nenechal dlouho čekat. V kempu jsme postavili stan a začali vybalovat věci. A tu se mezi mými zásobami na týden náhle objevil dřevěný skládací metr, který zářil novotou.Adam vykulil oči a ptal se, nač ho sebou mám?Celá rudá jsem řekla, že mi tam asi omylem spadl. Nemohla jsem přece přiznat,že mi ho tam podstrčil bratr, který mě při balení pořád škádlil se slovy, že ať mu ho tam změřím! Metr mi pořád házel do tašky, a já ho marně vyndávala. Nakonec tedy přece jen odcestoval. Počasí se nám tehdy nevydařilo, neustále pršelo a tak jsme se oddávali zábavě hlavně ve stanu. I když vzal Adam sebou dva spacáky, nějak nám neustále stačil jen jeden. Byli jsme mladí, štíhlí a hlavně zamilovaní.Týden uběhl a když přestalo na chvíli pršet, rychle a překotně jsme se sbalili a spěchali domů. A to byla chyba. Asi třetí den po návratu, když za mnou Adam večer přijel, stále se nějak moc chechtal. Dal mi pusu a se slovy tohle ti posílá máti, mi něco zmuchlané vložil do dlaně. Zvědavě a rychle jsem ji otevřela. A stejně rychle jsem i zčervenala! Byly v ní moje kalhotky! Adam se pořád hlasitě chechtal, a že prý, když mama vytřepávala spacák,tohle na ni vypadlo! Zmohla jsem se jedině na odpověď, že aspoň ví, že nemám jen jedny !A že stejně za to může on! Svatba se po návratu konat nemusela, uskutečnila se až za pár let. Ale na ty moje ztracené kalhotky nikdy nezapomenu!

Věřte – nevěřte…

Komu? Čemu? Jen vytrvejte! Procvičte si trpělivost a přečtěte si celý příspěvek k tématu „O lásce“. Když nám bylo v polovině minulého století kolem dvaceti let, sledovali jsme s velkým zájmem ručně napsané plakáty, kde se v sobotu večer tancuje, jaká hudba tam hraje… A když jsme se zúčastnili, radovali jsme se z tance, z muziky i z pobavení. Protože v neděli po obědě jsme už zase odjížděli do vzdálených pracovišť vlakem, autobusem, přespali na ubytovnách a v pondělí ráno v 6 hodin už začínala ranní směna.
Na jedné zábavě se mi dobře tančilo s milým hochem Fanoušem. Párkrát jsme příjemné pobavení zopakovali a v průběhu týdne si i napsali. On pracoval v ČKD Blansko a dojížděl za rodiči do vzdálené vesnice na severní Moravě. Jednou, když Fanouš měl noční směnu, přečetl si můj dopis jeho spolubydlící a napsal mi, že se mu líbí můj sloh i písmo, jestli bych si nedopisovala i s ním. Stalo se. Nikdy jsme si nevyměnili fotky, o setkání jsme neuvažovali a samozřejmě jsme si stále v dopisech vykali. Uplynuly celé čtyři roky. Náhle jsem byla přeložena na nové působiště a tam mi představili také jednoho mladého kolegu. Hned mi bylo jasné, že si ho vezmu za muže. Po třech měsících naší známosti jsme na Staroměstské radnici v Praze požádali o možnost uzavření sňatku „Když vám nebude vadit ve 13 hodin, můžeme vaše přání splnit, jinak máme všechny termíny obsazené,“ pravili docela otevřeně. Souhlasili jsme velmi ochotně, protože naše peněženky byly prázdné (v důsledku nedávné měnové reformy). Na slavnostní oběd U Zlaté husy jsme si jakž takž našetřili. Na svatební cestu jsme odjeli každý s doprovodem dvaceti brigádníků na chmel.
Od té doby uplynulo 55 let. A co ten „tajemný“ dopisovatel? Dostal oznámení o změně příjmení…
Když bylo našim dvojčatům 14 let, přestěhovali jsme se na Hanou. Zanedlouho mi doručila listonoška obálku s mou přesnou adresou. Otevřu dopis a čtu: „Vážená paní, nechci Vám rozbíjet manželství, ale od známých v práci jsem se dozvěděl, že jste se přestěhovali do „mé“ vesnice. Měl bych ohromnou radost, kdybyste mi sdělila, že jste to opravdu Vy.“ Bez rozmyšlení směřuji ke kamnům. „Mami, co to chceš spálit?“ ozve se pubertální dcera. „Ale, taková hloupost!“ „Ukaž mi ji!“ žadoní a čte pár řádek. „No to mu musíš přece napsat, to je slušnost,“ konstatuje a volá ještě brášku. Ale nepřesvědčili mě, neboť nic nevědí o mravních hodnotách v manželství… „On“ se už neodvážil napsat. Po dvaceti letech jsme se stěhovali do Prostějova a žijeme zde téměř dalších dvacet let. Předloni za mnou přijely dvě bývalé studentky z Brna. Už se těší na dovolenou, mají chaty v Jimramově a jejich soused tam pobývá celoročně, takže jsou tam v bezpečí, protože on je výborný, jenže má takové nezvyklé jméno a ony nevědí, jak mu pěkně říkat. A chechtaly se „Jakže se jmenuje?“ optám se zvědavě. „Cyril, ale Metoděje tam nemá!“ a chechtají se dál. Řekly ještě příjmení – a já jsem „byla doma“. Vzkázala jsem ho pozdravovat. Zřejmě mu to nejen vyřídily, ale daly i mou adresu. „Mám pro vás doporučený dopis do vlastních rukou.“ Poslal mi několik svých příspěvků z Jimramovského zpravodaje. Oplatila jsem mu to podobně mými články do Rusovského časopisu… Když se ozve zase za dvacet let, to nám bude celá stovka! Jedno vím jistě, že ani do té doby se neuvidíme… Nevadí… Třeba se zahlédneme v nadoblačných výšinách a teprve tam se poznáme…

Marie M.

VALENTÝNSKÝ KVÍZ – 3. kolo

Vyznáte se v lásce? Víte, jak se třeba jmenuje „bůh lásky“, nebo čí byla milenkou Marylin Monroe? Pak se zapojte do našeho Valentýnského kvízu o hodnotné ceny včetně hlavní výhry romantické večeře! Soutěž bude obsahovat tři kola, přičemž to závěrečné, tzv. FINÁLOVÉ probíhá právě dnes, v pondělí 9. února. Tedy těsně před samotným svátkem SVATÉHO VALENTÝNA.
Vyhodnocení proběhne až po skončení všech tří dějství. Za každou správnou odpověď obdržíte do celkového hodnocení jeden bod, vítězem se pochopitelně stává ten, kdo získá bodů nejvíce. Jestliže se najde vícero „úspěšných“, rozhodne o vítězi los. Ceny však čekají hned na prvních pět nejlepších, proto se opravdu vyplatí zkusit své znalosti a štěstí! Dnes tedy pokračujeme kolem třetím. Přejeme hodně zdaru!
Na vaše správné odpovědi čekáme do pátku 13. února 2009 na adrese Prostějovského Večerníku, Olomoucká 10, Prostějov, můžete také telefonovat na číslo 582 333 433, zasílat SMS zprávu na 608 960 042, či poslat e-mail na adresu: inzerce@vecernikpv.cz.

1. Ve vesmíru je souhvězdí milenců Perseus a
a) Ariadné
b) Andromeda
c) Artemis

2. Manželkou nejvyššího řeckého boha Dia byla
a) Hera
b) Artemis
c) Athena

3. Poslední manželkou krále Václava II., kterou nejvíc miloval, byla
a) Guta Habsburská
b) Eliška Rejčka
c) Eliška Přemyslovna

4. Jindřich VIII. měl manželek
a) dvě
b) pět
c) šest

5. Velkou epickou báseň, končící zvoláním „Hynku, Viléme, Jarmilo“ napsal
a) Jan Neruda
b) Vítězslav Hálek
c) Karel Hynek Mácha

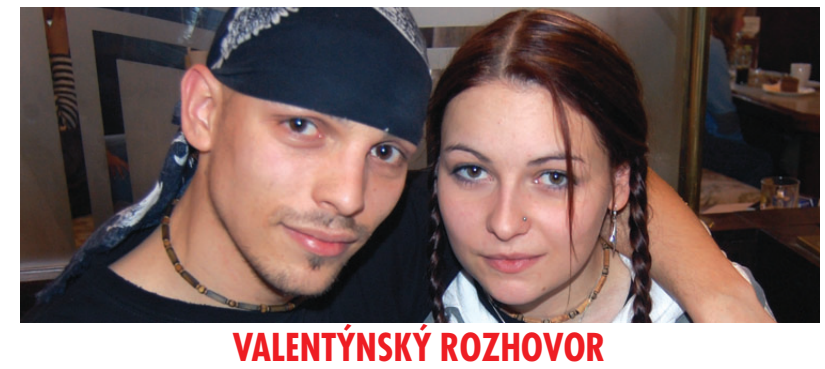

VALENTÝNSKÝ ROZHOVOR
David Spilka a Tereza Najdekrová mluví o svém soukromí
Čtěte na straně 7

M&M REALITY HOLDING
Kramářská 1
796 01 Prostějov
tel.: 774 365 565
prostejov@mmreality.cz

RYCHLE – VÝHODNĚ – PROFESIONÁLNĚ prodáme vaši nemovitost!

pobočka: Prostějov 105780
RD 3+1, Klenovice na Hané
V přízemí chodba, kuchyň, obýv. pokoj a WC. V patře ložnice, koupelna a dětský pokoj. IS - elektřina, obec. vodovod, plyn, topení wawkami nebo na tuhá paliva. Volný dle dohody.
850 000 Kč zdarma: 800 100 446

pobočka: Prostějov 106347
Cihlový DB 2+KK, ul. Raisova, Prostějov
Byt je po celk. rekonstrukci, jídelní kout propojen s obývacím pokojem. Orientace na západní stranu. Nízké měsíční náklady. Volný v březnu 2009.
1 270 000 Kč zdarma: 800 100 446

pobočka: Prostějov 105558
RD 4+1, Hrochov
Dům prodělal v roce 2008 rekon.: koup. s WC, úprava příček, komín, kotel na plyn a na tuhá paliva. Rozvody: el., voda, odpady, plyn, topení(měď). Možnost rozšíř. do podkr. Dům je část. podsklep.
3 000 000 Kč zdarma: 800 100 446

pobočka: Prostějov 105127
Dvougenerační RD, Bedihošť
Pol. domu po celk. rekon. - nová kuchyň, koup., omítky, voda, plyn, topení, elektroinstalace. Dům s průjezdem na dvůr, u domu kůlna, prádelna a dílna + zahrada. Možnost vybudování podkroví.
2 300 000 Kč zdarma: 800 100 446

pobočka: Prostějov 104603
Cihlový byt 3+1 OV, Želeč
Prodej ideální čtvrtiny byt. domu. Byt ve zvýš. přízemí, je udržovaný, má nová plast. okna a ústř. topení, velkou předsíň, děts. pokoj, ložnici, obýv.pokoj s balkonem a kuchyň. Neprůch. pokoje.
790 000 Kč zdarma: 800 100 446

pobočka: Prostějov 104420
RD 6+1, Měrovice nad Hanou
Dům ve tvaru L. Do 1. p. sam. vchod - možnost vybud. dvou sam. byt. jednotek. V domě kompl. nové top., voda, plyn, el. instal., z části po rekon. izolace, podl., pl. okna. Dům je v uzavř. dvoře s kůlnou.
730 000 Kč zdarma: 800 100 446

pobočka: Prostějov 104823
RD 3+1 se zahradou, Dobromilice
Dům má velkou chodbu, jídelnu, obýv. pokoj, ložnici, kuchyň, 2 x spíž, velkou půdu, k domu náleží garáž. Za domem hosp. přístavky se zahradou. Orientace na V a Z. Hypotéku zajistíme.
1 070 000 Kč zdarma: 800 100 446

pobočka: Prostějov 104276
Komerční dům v centru města
Dům v blízkosti centra, dříve sloužící jako kom. objekt. K domu vyhotoven projekt na výstavbu 9 nových bytů, vhodný také na vybud. sídla firmy, obchodních prostor, kanceláří, ordinace apod..
3 310 000 Kč zdarma: 800 100 446

pobočka: Prostějov 104336
RD 5+1, Vrahovice, Prostějov
Dům prodělal kompl. rekon.- sklep, izolace, odpady, voda, plyn, topení(kombi kotel), pl. okna, fasáda, nově postav. tech. zázemí, podlahy, WC, koup., nová střecha. Možnost park.2 aut.
3 600 000 Kč zdarma: 800 100 446

pobočka: Prostějov 100644
RD 4+1, ul. Trávnická, PV
Dům je disp. řešen v příz. vstupní předsíň, WC, obýv. hala s krbem a dřev. schodištěm do patra, koup.s vanou i sprch. koutem. V patře jsou 3 pok. a větší balk. K domu náleží garáž a menší dvorek.
2 950 000 Kč zdarma: 800 100 446

pobočka: Prostějov 103703
Vícegenerační RD, Vyškov
4 byt. jednotky 2x 2+1, 3+1, 1+kk vč. soc. zázemí a vl. vchodu pro každou byt. jednotku, kde proběhly rekon. soc. zázemí, el., vody a střechy. Za domem 2 garáže s dílnou. K nem. náleží poz. s CP 8488 m².
3 500 000 Kč zdarma: 800 100 446

pobočka: Prostějov 95660
Třípodlažní dům v centru Pv
V domě 4 byt. jednotky 2x 3+1,4+1,1+1, možnost půdní vestavby. Velk. terasa na střeše domu 80 m², balkon, dvorek, malý sklep. Vhodné jako investice, k podnikání, sídlo firmy apod. Nutné investice.
5 200 000 Kč zdarma: 800 100 446

pobočka: Prostějov 97232
RD, Tištín
Samostatně stojící RD s dvorkem a malou zahrádkou. Dispoz. větší 1+1, velký pokoj a kuch. s možn. předělání na 2+KK. Koupelna s WC a sprch. koutem, větší předsíň. Topení plynové - Wawky.
390 000 Kč zdarma: 800 100 446

pobočka: Prostějov 96158
RD, Víceměřice
Určený k celkové rekonstrukci, či k demolici. Díky velkému poz. je ideální k výstavbě nového domu. V domě je el., obecní voda, žumpa před domem. Umístění je v klidné části obce. Volný ihned.
370 000 Kč zdarma: 800 100 446

pobočka: Prostějov 100803
Cihlový DB 1+1, Lutín
Nachází se v 1. p., má neprůch. pok., malou předsíň a koupelnu se sprch. koutem a WC. Dům je umístěn v klidné části Lutína. V nejbližší době bude probíhat výměna oken, stupaček a zatepl. domu.
620 000 Kč zdarma: 800 100 446

pobočka: Prostějov 103853
Cihlový byt 3+1, Vojáčkovo nám., PV
Byt v družstevním vl. s okamžitým možným převodem do OV. Nachází se v 1. patře domu s výtahem. Nová plast. okna a vlastní kombinovaný kotel. Orientace na J a S.
2 570 000 Kč zdarma: 800 100 446

pobočka: Prostějov 104814
Cihlový byt 3+1 OV, ul. B. Němcové, PV
Byt je vybaven novou kuchyň. linkou. V předsíni a kuch. keram. dlažba. K bytu náleží ve sklepních prostorách velká místnost cca 15 m² a sklep. Nové stoupačky a plast. okna na severní stranu.
1 990 000 Kč zdarma: 800 100 446

pobočka: Prostějov 105677
Byt 3+1 OV, ul. J. Zrzavého, Prostějov
Nachází se ve 3. p., v domě po revitalizaci.V bytě jsou nová plast. okna, velká předsíň, neprůchozí pokoje, velká lodžie orientovaná na jižní stranu. Možnost okamžitého nastěhování.
1 390 000 Kč zdarma: 800 100 446

pobočka: Prostějov 102373
RD 2+1, Želeč
V přízemí kuchyň, pokoj, předsíň - veranda se vstup. do patra, koup., WC, průjezd. V patře pokoj s možn. rozšíř. o další 2 pokoje. Vytápění lokální na tuhá paliva, plyn před domem. Dvorek, garáž.
1 580 000 Kč zdarma: 800 100 446

Vyberte si z více než 10 000 nemovitostí na www.mmreality.cz | volejte zdarma: 800 100 446

SPORT

Foto týdne

Po vyhraném finálovém utkání Českého poháru se kromě prostějovských volejbalistek radoval z úspěchu i tříměsíční bígl Justin. Čtyřnohý chlupáč pochází z rodiny Míši Jelínkové. Zbývá jenom vypátrat, zda mu vítězky daly z poháru napít šampaňského, nebo se musel spokojit pouze s mlékem...

Událost týdne

V minulých dnech oslavil významné životní jubileum tenisový matador Petr Langr. K jeho šedesátinám mu blahopřeje i redakce Prostějovského Večerníku.

Sportovní tipy

POZVÁNKA NA BASKETBAL:
MATTONI NBL - 28. KOLO
BK PROSTĚJOV
KARMA BASKET PODĚBRADY
STŘEDA 11. 2. 200917:30 HODIN
Městská hala Sportcentrum DDM

POZVÁNKA NA VOLEJBAL:
EXTRALIGA ČR ŽEN - 20. KOLO
VK PROSTĚJOV
TJ TATRAN STŘEŠOVICE
SOBOTA 14. 2. 200917:00 HODIN
Městská hala Sportcentrum DDM

POZVÁNKA NA HOKEJ:
2. LIGA; SKUPINA VÝCHOD
- 10. kolo nadstavbové části
HK JESTŘÁBI PROSTĚJOV
HC BOBŘI VALAŠSKÉ MEZIŘÍČÍ
SOBOTA 14. 2. 200917:00 HODIN
Víceúčelová sportovní hala-ZS Prostějov

POZVÁNKA NA BOX:
UNIBON EXTRALIGA ČR - 6. kolo
BC DTJ PROSTĚJOV
TSK DOPRAVA DĚČÍN+KB BANÍK MOST
NEDĚLE 15. 2. 200910:00 HODIN
Sokolovna na Skálově nám.

POZVÁNKA NA HOKEJ:
1. KOLO PLAY OFF - KRAJSKÁ LIGA
HC GREWIS PLUMLOV
HC UHERSKÉ HRADIŠTĚ
NEDĚLE 15. 2. 200918:00 HODIN
Víceúčelová sportovní hala-ZS Prostějov

Pohár je náš!

Vrcholnou událostí uplynulého týdne se pro většinu prostějovských sportovních fanoušků stalo vítězství VK Prostějov ve finále Českého poháru. Zvláštním bonusem pak bylo jméno pokořeného soupeře, kterým byl výběr rivalské Olomouce.
Zdroj: www.vkprostejov.cz

Nezkrotný pivot v Prostějově skončil

Už si neplácneš. Na závěrečnou děkovačku s věrnými fanoušky už si od uplynulého týdne musí nechat nespolehlivý pivotman zajít chuť
foto: Zdeněk Pěnička

To o čem se dlouhé týdny živě spekulovalo mezi fanoušky BK Prostějov, se stalo v uplynulém týdnu skutečností. Americký pivotman tmavé pleti Shaun Pruitt si už v letošní sezóně za hanácký výběr nezahraje. Klubové vedení však důvody konce statisticky nejlépe hodnoceného hráče tají. „Jedinou informací, kterou vám ohledně Shauna Pruitta je ta, že se už do konce sezóny v našem dresu neobjeví. Důvody tohoto rozhodnutí by jste však ze mě v této chvíli páčili marně," uvedl včera generální manažer BK Prostějov Petr Fridrich. Obdobným způsobem reagoval na náš dotaz ohledně obrovitého pivotmana i trenér Peter Bálint. „Pruitt už za Prostějov v Mattoni NBL v letošním ročníku nenastoupí!" Uvedl na adresu donedávna svého stěžejního hráče rozhodný kouč. *-zv-*

Shaun Pruitt v „tichosti" odešel...

Jeho odchod možná mnohé překvapil. Mě tedy určitě ne. K tomuto kroku - jeho odvolání, odchodu z týmu mělo dojít už dávno. Přestože v zápasech odvedl svůj standard a byl v čele týmových statistik, už to nebylo ono! Podkošové hráče Prostějov sice potřebuje, ale ne takové, kteří rozvracejí morálku v týmu, nemají odpovídající kondici a nemají chuť za svůj tým v nadsázce řečeno „položit i duši!" Tak na mě Pruitt působil nejen v poslední době, ale od nástupu Petera Bálinta k A-mužstvu. V utkání s Pardubicemi se jen ploužil po místní palubovce, vůbec se nezapojoval do hry, zbytečně ztrácel míče. Dělal to snad naschvál..? Nevím… Diváci se divili, co na palubovce ještě dělá. Trenér mu zřejmě podával stéblo, aby se zachytil… Říká se přeci, že tonoucí se stébla chytá, ne? Nezachytil se. A to bylo poslední kapka. Vedení, trenérům tak pohár trpělivosti s ním definitivně přetekl. Už před utkáním s Kolínem bylo jasné, že kabinu Orlů opustí a bude mu do ní zamezen přístup. Využil ještě místní posilovny a pak zmizel - nikdo zatím neví kam.

V současnosti disponuje Prostějov 2 podkošovými hráči - Millerem a Hanavanem. Ti jsou mnohem lepšími, než Shaun. Umí zakombinovat, získat, rozehrát a zakončit. To je teď to nejdůležitější, co „potřebujeme." Své umění dokazují neustále. Naposledy tomu bylo v utkání s Kolínem. Jeho úvod byl sice nervózní a pak se hráči rozjeli k cíli a to zisku vítězství. Na hostující straně jsme mohli vidět bývalé Orly Amese a Pavlíka. Přestože byl Ames nejlepším hráčem domácích, svůj tým k vítězství nedovedl.

Atmosféra v kabině se zcela jistě jeho odchodem pročistila. Trenér Bálint tak bude mít klid na svou práci a nebude muset neustále řešit nějaké problémy s problémovými hráči. Osobně si myslím, že zbavení se Pruitta je snad prvním správným krokem vedení týmu, kterého nikdy nebudou litovat!

Šárka Zapletalová

Belgický kapitán má nahradit Pruitta

Dnes, tedy v pondělí 9. února přichází do prostějovského basketbalového tábora na týdenní zkoušku Sebastien Bellin. Jedná se o současného reprezentačního kapitána belgického národního výběru, jenž se může pyšnit opravdu skvostnými fyzickými parametry. Jeho výška přesahuje pěti centimetry dvoumetrovou hranici a také váha 115 kilogramů určitě vzbudí respekt zejména v nelítostných podkošových bitvách. „Jedná se už o hodně zkušeného hráče, kterého nám doporučil Ian Hanavan. Uvidíme jak se prosadí, na přesvědčení trenéra o svých kvalitách má týden. Ve středu ještě s jistotou nenastoupí, ale v případě zájmu hlavního kouče by mohl nastoupit v sobotu v Děčíně," představil případnou novou posilu generální manažer BK Prostějov Petr Fridrich. *-zv-*

Sebastien BELLIN

Výška: 205 cm
Váha: 115 Kg
Narozen: 14. května 1978
Pozice: 5 (pivot)
Národnost: belgická
Dosavadní působiště: 1996-1998: Marist Coll (NCAA), 1998-2000: Oakland (NCAA), 2000-2001: Sicc Aurora Jesi (Italská 2. liga), 2001-2003: Power Wevelgem (Belgická 1. liga), 2003-2005: Racing Basket Antwerp (Belgická 1. liga), 2005-2006: Sanex Antwerp Giants (Belgická 1. liga), 2006-2007: Telindus BC Oostende (Belgická 1. liga), 2007-2009: Telindus BC Oostende (Belgická 1. liga, ULEB CUP). *-zv-*

* soutěžní kvíz * vyznáte se ve sportu? *

Soutěž zná svůj termín vyhlášení, konečně budeme rozdělovat ceny

Říká se pozdě, ale přece. V případě naší sportovní soutěže se sportovní tématikou, to platí dvojnásob. Po určitých technických strastech, způsobenými redakční vytížeností a technickou kontrolou vašich tipů, což celkem způsobilo drobný odklad, se všichni přívrženci sportu a především soutěžící konečně dočkají. Redakce PROSTĚJOVSKÉHO Večerníku našla vhodný termín pro oficiální slavnostní vyhlášení výsledků, se kterým bude spojeno i drobné občerstvení pro nejlepší. Termínem, který uzavře první z řady sportovních soutěží, bude pátek 13. února 2009! Ti z vás, kteří jsou pověrčiví, tak mají buďto dvojnásobné štěstí, nebo dvojnásobnou smůlu! Záleží na tom, jak toto magické datum prožíváte...

V každém případě v nejbližších dnech budeme kontaktovat nejen pětici nejlepších tipérů, ale také nejstaršího a nejmladšího soutěžícího, abychom všechny pozvali na onu „slávu". Ta by měla vypuknout v 17:00 hodin a to v prostorách naší redakce v Olomoucké ulici! Poté už konečně zveřejníme tolik očekávané konečné pořadí naší soutěže. Šťastný výherce, ať už je to muž či žena, se už opravdu může těšit nejen na čest váženého sportovního odborníka, ale především na hodnotnou HLAVNÍ CENU věnovanou společností TK PLUS Prostějov. Od naší redakce mimo jiné obdrží CELOROČNÍ předplatné pro rok 2009 a další dárkové předměty! Zkrátka nezůstanou ani další úspěšní, na které už zajímavé dárky čekají právě v naší redakci. Smutnit ovšem nemusí ani ostatní, již brzy totiž vypukne další, ještě atraktivnější soutěž se sportovní tématikou. *-red-*

Krasobruslaře čeká v neděli svátek

V neděli 15. února nebudou na ledě prostějovské Víceúčelové sportovní haly-ZS létat puky a dunět mantinely, ale znít zde budou tóny doprovodné hudby při jízdách krasobruslařů. Nedělní termín je totiž datem konání již 6. ročníku „Velké ceny města Prostějova", jejíž součástí je i Krajský přebor Olomouckého kraje. Očekávaná je účast více než stovky dětských krasobruslařů z celé republiky. Populární závody pořádá prostějovský prostějovský oddíl KRASO a záštitu nad nimi převzal starosta Prostějova Jan Tesař. „První, z celkového počtu osmi kategorií, odstartuje v 8.30 hodin ráno, k vyvrcholení programu by mělo dojít okolo šestnácté hodiny odpolední. Za domácí prostějovský oddíl se představí půltucet závodnic ve složení Olšanská, Ondrýsková, Pospíchalová, Servusová, Šobrová, Začalová," uvedla jedna z organizátorek závodů Eva Olšanská. V minulosti byl oddíl krasobruslení součástí hokejového klubu, od roku 2001 funguje samostatně, jako občanské sdružení. Ledovému sportu se zde věnují děti od 4 do 15 let. „Součástí tréninků jsou kurzy bruslení, které jsme letos rozšířili i pro dospělé. Zájem je veliký, o víkendu navštíví školu bruslení okolo třiceti, někdy i více zájemců. Podařilo se nám zajistit vyškolené trenéry s dlouholetou reprezentační zkušeností," přiblížila také fungování prostějovského krasobruslařského oddílu Eva Olšanská. Součástí tréninků na ledě je gymnastika a atletika. Děti, které navštěvují Školu bruslení, mají možnost přestoupit do krasobruslařského oddílu. KRASO Prostějov vykazuje velice dobré výsledky, o čem, mimo jiné svědčí i umístění Elišky Hubáčkové v republikové reprezentaci. Další možnou následnicí je velká naděje Barbora Bártlíková, která je zařazena v Tréninkovém středisku mládeže v Brně. Další úspěchy dokazuje umístění prostějovských reprezentantek na závodech, jak v předcházející, tak i v právě probíhající sezóně. *-zv-*

FC RELAX PROSTĚJOV
Vás srdečně zve na
6. FOTBALOVÝ PLES
konaný v pátek **20. února 2009** od 20.00 hodin
v kulturním domě ve Smržicích.

K tanci a poslechu hraje **TAMDEM** Protivanov.
Bohatá tombola, občerstvení zajištěno.
Vstupné: 100,- Kč.

Předprodej: bar BURY, Kostelecká 18, Prostějov, vstupenky bude možno zakoupit i přímo na místě.

Svoz z Prostějova:	Hlavní nádraží	19.00
	Svatoplukova-U Milosrdných bratří	19.10
	Městské lázně	19.15
	Restaurace Haná	19.20
	Čechovice křižovatka	19.30

topfine s.r.o.,

Hliníky 444/5b,Prostějov

Tel č.773 645 907

- VYPLATÍME EXEKUCE
- POSKYTNEME ZÁLOHU
- PRODÁME IHNED VAŠI NEMOVITOST
- GARANCE ADVOKÁTNÍ KANCELÁŘE
- ZA VYŘÍZENÍ ÚVĚRU ZAPLATÍME MY VÁM
- NABÍZÍME SVÉ SLUŽBY ZA NEJNIŽŠÍ PROVIZI **JIŽ OD 1%**

NOVINKA

Prostějov, Kotěrova
Prodej cihlového bytu 1+kk v OV, výměra 30m2, 1. patro s výtahem, k bytu sklepní koje.
Dům i byt po kompletní rekonstrukci. Velmi pěkný.
Cena :850.000,-Kč
Tel.: 773 645 907

NOVINKA

Prostějov-Čechovice
RD 5+kk nadstandardně vybavený,podl.vyt.vest.spotř.internet,příp.na pev.linku, Parc115m2,zahr.65m2.Část KC nutná v hotovosti!!!
Cena: 3.750.000,-
Tel: 602 190 196

VÝRAZNÁ SLEVA

Prostějov,Ohrozim
2x RDz cihel a tvárnic.Prv.dům je udrž., má 2 podl., .4+1v 1. posch. a 3+1 v příz., ústř. plyn. top.ob. vod.i st., vl.odpad. Dr. dům je o vel. 2+1s rek.. stř., plyn. top., spl.WC. Celk. zast.pl.619 m2, pl. parc.1360 m2. **Cena:2,150.000,-Kč**
Tel.: 777 181 816

VÝRAZNÁ SLEVA

Prostějov,Krasice
RD 4+1, roh., příz., cihl., el. 230/ 380 V, vyt. lok. plyn., veř. vod., veř.kan., zast. pl. 170 m2, RD po rek.v r. 2007. Nová stř. vč. krovů-BRAMAC, plyn. top., plov.podl. nové rozv. el., vody, plynu. Plast ok..a vyb.podkr.. **Cena: 2,700.000,-Kč**
Tel.: 606 842 329

NOVINKA

Stražisko-Růžov,
RD 5+1,sam.stojící, cihlový,plyn,vl.studna,vl.septik,el.220/ 380V,zast.pl.299m2 ,zahr.490m2.Vedle koupaliště,ihned k nastěhování.
Cena: 1,400.000,-Kč
Tel.606 842 329

NOVINKA

Bílovice-Lutotín
RD 3+1, nutná rekonstr., zast. pl. je 180 m2, zahrada 129 m2. El.220/380V,vyt.na TP,vl.odpad,veř.vodovod před domem,možn.rozš.kopaný sklep na zahradě.Průjezd s možn.parkování,WC a koupelna k rekonstr. **Cena:570.000,-Kč**
Tel.: 602 190 196

Ptení,okr.Prostějov

RD 1+1,rohový, cihlový, s možn. rozšíření. Stav objektu dobrý, zast. pl. 53 m2, plocha parcely 341 m2. Obecní voda, plyn u pozemku, krb, předzahrádka 288 m2, klidná část obce.
Cena:400.000,-Kč
Tel.: 777 181 816

NOVINKA

Prostějov, Melantrichova
RD 2x 4+1 a 1x 1+1,rohový,cihlový,řadový,celková plocha parcely 199m2. Garáž, dům vhodný k bydlení i komerčnímu využití. **Cena v RK**
Tel. 777 869 636

NOVINKA

Prodej přístupového pozemku za obchodním domem TESCO. Pozemek je klíčový a slouží jako přístupový k pozemkům s plánovaného dálničního sjezdu. Výměra pozemku 7000m2.
Cena 700 Kč m2. Výhodná Investice!
Tel.: 773 645 907

NOVINKA

Stražisko-Maleny
Pozemek v rekreační oblasti s možností výstavby chaty,celková plocha 432m2,voda na pozemku,el.230/ 380V,štěrková příjezdová cesta,vjezd pro nákladní vůz,na pozemku malá chatka
Cena:210.000,-Kč
Tel.č. 773 645 907

VÝRAZNÁ SLEVA

Prostějov, E. Králíka
Prodej panelového bytu 2+kk, OV, v obci Prostějov, ulice E. Králíka. Podlahová plocha bytu je 50 m2 a nachází se v 2.NP. Koupelna je po rekonstrukci, nová kuchyňská linka. **Cena dohodou!!!**
Tel.: 774 229 944

Web: www.topfine.cz

E-mail: info@topfine.cz

---

realitní agentura

a&a reals

Kravařova 9,Prostějov

Poskytované služby:
- rychlý a profesionální prodej vaší nemovitosti
- zprostředkování prodeje a pronájmu všech nemovitostí
- kompletní právní servis
- zpracování daňového přiznání
- znalecké posudky
- zprostředkování úvěrů
- tržní ocenění nemovitosti

RD 5+1 Stražisko s garáží i zahradou 490m2, CIHLA, patrový, podsklepený, ústřední plyn.topení, vlastní studna, septik, **VÝRAZNÁ SLEVA!!! cena: 1.150.000,-Kč**

RD 9+1 v Bílovicích, dům ve španělském stylu, pokoje se vstupem na terasu s bazénem, a okrasnou zahradou
cena: info v RK

RD 3+kk ve Smržicích, po celkové GO, terasa, dvoreček k posezení, velmi hezký, DOPORUČUJEME !!!
cena k jednání **cena: 2.300.000,-**

OV 2+1 Kostelec na Hané, 57m2 panelový byt po rekonstrukci. dům po celkové GO,
cena: info v RK

tel.:604821337

Doporučujeme* byt OV 1+1 na ul.A.Slavíčka,** dům po GO ***800.000,-Kč
RD Runářov, dvě bytové jednotky, provozní část, hospodářské budovy,zahrada, obec.voda,elektr. septik, topení na TP ***750.000,-Kč***
OV 2+1 s alkovnou,**Sídl.Svobody** ihned volný ***1.080.000,-Kč***
DB 3+1 Špály dům i byt po celk.GO, ***sleva*** !!! ***1.450.000,-Kč***
OV 3+1 Zrzavého ***1.550.000,-Kč***
RD 4+1 s garáží Krasice po celk. rekonstrukci ***2.700.000,-Kč***

tel.: 604821332

DB 3+1 Tylova, 76m2 ***1.35mil***
OV 3+1 Přikrylovo nám. ***RK***
OV 2+1 St.Manharda,cihla ***1,1mil***
RD 4+1 Čelechovice na Hané ***1.850.000,-Kč***
RD 2+1 a 1+1 Určická, řadový RD, dvorek, přístavek 2+0, ***2.400.000,-Kč***
Stavební místo ve Vrahovicích 925m2,IS na pozemku ***cena v RK***
Stav.pozemek v Čechovicích 525m2, IS nedaleko pozemku ***cena v RK***

tel.: 602451816

RD 4+1 garáž, **Vyškov *cena v RK***
RD 9+1 v Bílovicích, dům ve španělském stylu, pokoje se vstupem na terasu s bazénem a okrasn.zahradou ***cena: info v RK***
OV 3+1 Resslerova, 80m2, CIHLA, ***cena: 1.590.000,-Kč***
OV 2+1 Západní, 70m2, nová kuch.linka+spotřebiče ***1.390mil.***
OV 1+kk Kotěrova ***830.000,.-Kč***
Chata se zahradou v **Alojzově,** 1261m2, z.pl. 53m2 ***740.000,-Kč***
Pronájem zám.dílny a autobazaru **Morkovice-Sližany** ***info v RK***

tel.: 604821312

Bytový dům Horní Moštěnice u Přerova, 8 bytů+půdní vestavba ***3.990.000,-Kč***
DB 2+1 Tylova, 54m2 ***1,2 mil***
DB 2+kk po rekonstrukci, 46m2, cihla, plast.okna ***1.280.000,-Kč***
RD 2x2+1a 1+1 Smržice, s půdní vestavbou,zahrada 764m2 k výstavbě RD ***cena: 4.160.000,-Kč***
Chata v Jednově, polosamota v blízkosti lesa, vhodné pro turistické skupiny ***260.000,-Kč***
Pronájem parkovací plochy a kanceláří vhodné pro autodopravce ***info v RK***

KOMPLETNÍ NABÍDKU NALEZNETE NA

www.aareals.cz

REALITY AREA

ing. Dagmar Goeblová
Žižkovo nám. 14
796 01 Prostějov
Tel./fax: 582 337 290
mobil: 603 891 701
E-mail: realityarea@cmail.cz
www.realityarea.cz

BYTY - PRODEJ

2+1, Sídl. svobody, PV. Os. vl., 54 m2, I. patro, lodžie. **Cen+a: 1 140 000Kč**
3+1 Bohuslavice, družstev./panel. Zvýšené přízemí, balkon, plast. okna. **SLEVA! CENA: 620 000Kč**
3+1Špály, PV.Dr/panel, 5. patro, výtah,lodžie, zděné jádro, plov. podlahy, rekonstr. koupelna i kuchyně. Velmi pěkný! **Cena:1 400 000Kč**
3+1 Šídl. svobody PV, os. vl., přízemí, 73m2, lodžie, plast. okna, zatepl. fasáda. **Přirychlém jednání SLEVA! Cena: 1 190 000Kč**

BYTY- PRONÁJEM

2+kk, ul. Olomoucká, PV. Cihl., 90m2, nový! Dlouhodobý pronájem na 5let. **8000Kč/měs.+ink.**
3+1, cihl., I. patro , výměra 82m2, balkon, vl.vytápění. Klidná lokalita poblíž centra. **6900Kč/měs. + inkaso**
Pronájem reklamní plochy 5m x 1,8m na ul. Partyzánská, PV, naproti pojišťovny METAL -ALIANCE. **Cena: 500Kč/měsíc**

Pronájem stodoly 220m2 v Domamyslicích. El. e. 220/380V, WC, kuchyňka, beton. podlaha.Na lehkou výrobu, sklad atd. **Cena: dohodou**
Prodej RD 5+1, podsklep., dvoupodlaž., s garáží a udržovanou zahradou v klidné lokalitě nedaleko centra Prostějova.
Výborný technický stav! Cena: 6 800 000Kč

Prodej udržované rekr. chaty Bělecký Mlýn. Kuchyňka, dva pokoje, sklípek, studna, el.e.220/ 380, vytápění na tuhá paliva. Oplocený pozemek 740m2. Za chatou les, pěkný výhled do okolí! **Cena: 530 000 Kč**

Prodej RD 3+1 v Náměšti na Hané. Průjezd, zahrada, CP 438m2.Plyn, vytápění, el.e. 220/ 380V, studna, obecní voda, kanalizace před domem. Pěkná lokalita nedaleko zámku. Při rychlém jednání SLEVA! **Cena: 1 290 000 Kč**

Prodej st.pozemku 152m2 v centru města na výstavbu polyfunkčního domu o 3 NP. Vydáno platné st. povolení! **Cena: 1 500 000 Kč**

VÝSTAVBA RD NA KLÍČ V DRŽOVICÍCH ZAHÁJENA! Zděné samostatně stojící přízemní RD s obytným podkrovím o velikosti 3+kk, 4+kk,5+kk. Každý RD má přístřešek pro auto a pozemek cca 500m2. V lokalitě bude vybudováno 37 nízkoenergetických RD, včetně komunikace, veřejného osvětlení a veřejné zeleně. Podrobné info včetně projekt. dokumentace a rozpočtů v RK.Přijďte si vybrat!

PROBÍHÁ REZERVACE VE VÝŠI 50 000Kč NA VÁMI VYBRANÝ POZEMEK !

Prodej zděné zahrad. chatky se zahradou 450m2 v obci Studenec. **Cena: 180 000Kč**
Prodej st. pozemku 2719m2 na RD v Kostelci na Hané. Cena: 400Kč/m2
Prodej st. pozemku ul.Smržická, Držovice. Výměra 12 976m2. Určeno na bydlení. **Cena: 1200Kč/m2.**

Pronájem možno i prodej výrob. a sklad. areálu v PV Drozdovicích
Zavedný obchod, tři kanceláře (původně byt 3+1), hála cca 200m2 a další objekt. Vhodné na skladování a malovýrobu. Pozemek 880m2. Areál je průjezdný, možnost parkování ve dvorním traktu.Perfektní stav, alarm, internet atd. **Cena: 38 000Kč/měs. + inkaso**
Cena při prodeji: 5 800 000 Kč
Pronájem kanceláře 23m2 v centru. **Cena: 2500Kč/měs. + inkaso**
Pronájem kanceláře 38,5m2 v centru města PV, I.patro, koberec, kuchyňka,WC, internet,alarm atd. **Cena: 4500Kč/měs.+ink.**
Pronájem tří kanceláří ul. Olomoucká, PV. 2.p., 48m2, dlažba, podlahové vytápění. Pěkné! Možno pronajmout i samostatně! **Cena: 4800Kč/měs. + ink.**
Pronájem zařízených kanceláří, Vojáčkovo nám., PV.135m2, II. patro. **Cena: 10000,-Kč/měs. + inkaso**
Pronájem kanceláře 80m2, ul.Svatoplukova, PV.Volné ihned! **Cena: 7300,-Kč/měs. vč. služeb!**
Prodej pozemku 22 300m2 na výstavbu RD v Držovicích. **Cena: 690,-Kč/m2**
Pronájem garážového stání ul. Krasická, PV. **Cena: 500Kč/měs.**

POPTÁVKA

Orné půdy, lesa v k.ú. Bílovice, Lutotín, Kostelec na Hané. Prosím nabídněte k prodeji.

OMEGA

Omega, spol. s r.o., Havlíčkova 3a Prostějov
je smluvně pověřena realizovat formou aukcí z majetku města Prostějova prodej 50 stavebních pozemků pro výstavbu rodinných domů v k.ú. Krasice a v k.ú. Čechovice u Prostějova – lokalita u nové nemocnice..
Aukce byly již zahájeny v roce 2008 a budou pokračovat v pravidelném 14denním intervalu od počátku roku 2009. Nabízené stavební pozemky jsou připraveny k výstavbě rodinných domků vybudováním všech inženýrských sítí (elektřina, plyn, voda, kanalizace, vozovka, veřejné osvětlení, nájezdy na jednotlivé parcely).
Prohlídky nabízených pozemků se konají každý pátek od 13:00 hod. Sraz účastníků prohlídek na místě samém u vozidla označeného aukce-prostejov. Pozemky, které jsou předmětem nejbližší aukce, budou opatřeny stojany s číslem aukce, číslem parcely a výměrou pozemku. Na další dvě aukce jsou pozemky označeny informacemi vylepenými na skřínkách u hranic jednotlivých pozemků.

www.aukce-prostejov.cz

Nejbližší termíny aukcí pozemků Prostějov

Aukce jsou konány v Červeném salonku Národního domu v Prostějově.

5.aukce (značená A5)
Konání aukcí
středa 11.2.2009 13:00 – 15:30 hod.

6.aukce (značená A6 - celkem 6 pozemků)
Prohlídky pátek 13.2.2009 v 13:00 hod.
pátek 20.2.2009 v 13:00 hod.
Konání aukcí
středa 25.2.2009 13:00 – 15:30 hod.

7.aukce (značená A7 – celkem 6 pozemků)
Prohlídky pátek 27.2.2009 v 13:00 hod.
pátek 6.3.2009 v 13:00 hod.
Konání aukce středa 11.3.2009 v 13:00 hod.

JH REALITY

REALITNÍ KANCELÁŘ

TRADICE KVALITNÍCH SLUŽEB UŽ OD ROKU 1992

ROSTISLAVOVA 8, PROSTĚJOV
tel.: 582 346 749, tel. fax: 582 341 705
775 341 705, 608 805 659
e-mail: jhreality@jhreality.cz

www.jhreality.cz

Prostějov - Držovice, ul. Olomoucká
Novostavba RD 5+kk, obytná plocha 177 m2, v domě krb, infrasauna, plyn. ÚT, 2 koupelny. Zast. plocha 114 m2, zahrada 246 m2 se studnou.
SLEVA! Cena: Kč 3.900.000,- SLEVA!

NOVINKA

Prostějov, ul. Újezd
Pronájem jednotlivých kanceláří velikosti od 18 m2 do 70 m2 v admin. budově v centru města, celková plocha 880 m2. Výtah, nová okna, koberce, osvětlení, tel. přípojky, internet. **Cena: Kč 1.200,-/m2/rok+služby**

Čunín, okr. Prostějov
Novostavba RD 4+kk s terasou, zahradní posezení s grilem, 25 km od Prostějova u lesů. Celková plocha pozemku 511 m2. **Cena: Kč 2.850.000,-**

NOVINKA

Prostějov, ul. Újezd
Pronájem prostor vhodných pro skladování, lehkou výrobu, případně diskotéku. Plocha v přízemí 450 m2, v 1. patře 212 m2. Rampa, nákladní výtah, vzduchotechnika a klimatizace.
Cena: Kč 700,-/m2/rok + služby

Prostějov, ul. Kovaříkova
Novostavba RD 5+1 s garáží, obytná plocha 260 m2. Pozemek celkem 1171 m2. **Cena: Kč 8.200.000,-**
Cena pronájmu: Kč 20.000,-/měsíc + inkaso

Prostějov, Krasická ul.
Pronájem objektu prodejny se skladem a soc. zázemím o ploše 60 m2. Vhodné na obchod nebo služby.
Cena: Kč 6.000,-/měsíc + energie

Vrbátky, okr. Prostějov
RD 3+1, ihned obyvatelný, dvorní přístavby, průjezd, zahrada. Pozemek celkem 996 m2.
Cena: Kč 1.690.000,- + provize

BYTY – PRODEJ:

1+1, Tylova ul. – DB, 34 m2, 2. patro, plast. okna
CENOVÁ BOMBA! Kč 825.000,-
2+1, ul. Okružní – OV, 55 m2, 3. patro, balkon
Kč 990.000,-
2+1, ul. Šárka – DB, 55 m2, 4. patro, plast. okna
SLEVA! Kč 960.000,-
3,5+1, Anglická ul. – DB, 75 m2, 3. patro
CENOVÁ BOMBA! Kč 1.149.000,-
3+1, Kostelecká ul. – DB, 72 m2, 6. patro, po celk. rek., zděné jádro, lodžie **Kč 1.468.000,-**

BYTY – PRONÁJEM:

1+kk, Waitova ul. – jen pro 2-3 studentky
Kč 2.100,-/měsíc vč. inkasa/1 osoba
1+kk, sídl. Svornosti Kč 5.500,-/měsíc vč. inkasa
1+1, sídl. Svobody Kč 6.500,-/měsíc vč. inkasa
2+1, Biskupce Kč 2.500,-/měsíc + inkaso
2+kk, Raisova ul. Kč 5.000,-/měsíc + inkaso
2+kk, nám. T. G. Masaryka Kč 6.000,-/měsíc + inkaso
2+1, ul. Šárka Kč 7.500,-/měsíc vč. inkasa
3+kk, zařízen, nám. Svat. Čecha Kč 8.000,-/měsíc + inkaso (Kč 2.500,-)

REAL SPEKTRUM

Pernštýnské nám. 6, Prostějov
Tel.: 582 334 010-1, 582 332 782
777 710 280-3, byty 777 710 282
e-mail: realspektrum@rspv.cz

Po - Pá 8 00 - 17 00 hod

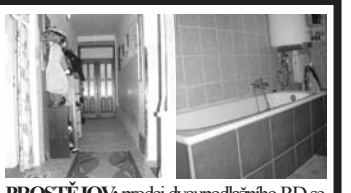

PROSTĚJOV: prodej dvoupodlažního RD se třemi rekonstruovanými byty (2+1 a 1+1 na přízemí, 2+1 v patře) s možností rozšíření do půdního prostoru. Klidná část města, všechny inž. sítě.
Cena a bližší info v RK

PROSTĚJOV: pronájem 95 m2 obchodních ploch v přízemí polyfunkčního domu v centru Prostějova. Jedná se o zavedenou prodejnu se samostatným vstupem, výkladci do ulice, kuchyňkou a sociálním zázemím.
Cena a bližší info v RK

ČECHY POD KOSÍŘEM: koncový řadový cihl. dům o vel. 2+1 v přízemí a 4+1 v patře; zahrada 743 m2, dvůr s vjezdem, 2 garáže. Voda z vl. studny + obecní, el. 220/380 V, kanalizace, plynové ústřední topení. **Cena a bližší info v RK**

PROSTĚJOV: řadový, částečně podsklepený dům se sedlovou střechou, s vjezdem a možností garážování (v průjezdu i ve dvoře).
Dům je ve stávající dispozici 2+1 s možností rozšíření o další prostory ve 2. NP; zde jsou místnosti se sníženou výškou stropu. Na dům navazuje hospodářská přístavba a další cihlová stavba v zadní části dvora.Ihned volné. **Cena a bližší info v RK**

BYTY - PRODEJ

■ **1+1 – Šídl. svobody:** os. vlast./panel., přízemí/ze 4, orientace na jih, v revitalizovaném domě, udržovaný byt v původním stavu, ihned volný **NOVINKA: 830 000 Kč**
■ **2+1 - Olomoucká:** os. vlast./cihl., 4.p/z 5 dům s výtahem, orientace na stranu odvrácenou od silnice, ihned volný **Cena a bližší info v RK**
■ **2+1 – šídl. Sport, Kostelec na Hané:** os. vlast./panel., 3.p./ze 3, rekonstruovaný byt s plast. okny a novou lodžií, nová koupelna, kuchyně, podlahy, vest. skříně, šatna v bytě **NOVINKA: 1 250 000 Kč**
■ **2+1 – K. Svolinského:** družst./panel. (možnost převodu do os. vlastnictví), 2.p./ze 4, výtah, vl. etážové topení, lodžie, vest. skříně a komora v bytě, ihned volný **NOVINKA: 1 250 000 Kč**
■ **2+kk - Západní:** velmi pěkný, cihlový byt s balkonem a lodžií, stáří cca 4 roky, v žádané části města v 1.p./z 5, výtah v domě; prostorná koupelna, kuch. linka vč. spotřebičů **Cena k jednání: 1 700 000 Kč (při rychlém jednání možná sleva)**
■ **2+1 - E. Beneše:** družst./panel., 59 m2, zvýš. přízemí/ze 4, zánovní kuch. linka, plast. okna, obklady, dlažby apod. Krásný, prostorný a udržovaný byt; po prodeji volný **Cena: 1 150 000 Kč**
■ **2+1 – V. Špály:** os. vlast./panel., 7.p./ze 7, výtah, plast. okna; na rok 2009 plánováno dokončení rekonstrukce domu. V bytě jsou vest. skříně na míru, prostor na šatnu; ihned volný **Cena k jednání: 1 190 000 Kč**
■ **2+1 - Brněnská:** panel./os. vlast., 63 m2, zvýš. přízemí/ze 4, plast. okna, v rekonstr. domě, ihned volný **Cena: 1 390 000 Kč**
■ **3+1 - Anglická:** panel./družst. (možnost převodu do os. vlast. a financování hypotékou), 7.p./ze 7, nový výtah, lodžie, volný a udržovaný byt **VÝRAZNÁ SLEVA NOVÁ CENA: 990 000 Kč**
■ **3+1 - V. Špály:** družst./panel. se zděným jádrem (nová koupelna, kuchyně), plovoucí podlahy, plast. okna, nová lodžie, 2 sklepy, šatna/komora; krásný byt po rekonstrukci v super stavu **Cena: 1 470 000 Kč**
■ **3+1 - Dolní:** družst./panel., byt po rekonstrukci - nová kuch. linka, koupelna, podlahy, plast. okna, nová zasklená lodžie **Cena: 1 495 000 Kč**
■ **3+1 – E. Beneše:** os. vlast./panel., 7.p./ze 7, výtah, v rekonstr. domě s plast. okny; příjemná a klidná lokalita, možnost využití hypotéky **NOVÁ CENA PO SLEVĚ: 1 290 000 Kč**

PRONÁJEM

1+1 – C. Boudy: nezařízený byt s vlast. topením, volný ihned **Cena: 6 300 Kč vč. ink**
1+1 – Šídl. svornosti: nezařízený cihl. byt s novým etážovým topením, po úpravách, ihned volný **Cena: 5 500 Kč + ink**
2+1 – J.B. Pecky: nezařízený cihl. byt s plast. okny a balkonem, volný od 1.3.09 **NOVINKA: 7 000 Kč vč. ink**
2+1 – V. Špály: nezařízený byt, 60 m2, se šatnou, plast. okny a lodžií v rekonstr. domě, ihned volný **NOVINKA: 7 200 Kč vč. ink**

PRONÁJEM GARÁŽE – Krasice – pronájem řadové garáže, ihned volná **Cena: 800 Kč/měsíc, platba čtvrtletně**

Nabídněte našim klientům BYTY A DOMY VŠECH VELIKOSTÍ K PRODEJI I PRONÁJMU V PROSTĚJOVĚ A OKOLÍ.
Vámi stanovenou cenu respektujeme,
PRO NABÍZEJÍCÍ VEŠKERÉ SLUŽBY ZDARMA !!!
Zajišťujeme veškerý servis vč. právního.

www.realspektrum.com

Sedmička medailí putuje zásluhou tanečníků do Prostějova

Na přelomu letošního ledna a února se konalo v prostorách pražského tanečního centra Dance Station mistrovství České republiky jednotlivců a malých skupin v tanečních disciplínách disco-dance. K největším adeptům na zisk medailových postů patřili jako tradičně i reprezentanti prostějovské Taneční školy Hubený. Přibližně čtyřicetičlenná výprava z Hané své pozice potvrdila a přivezla z Prahy-Hájí hned osmičku cenných kovů, když hned dva měly punc nejcennější - tedy zlatý! Dvakrát se pro Prostějovany zastříbřilo a třikrát se jim houpaly na krky placky bronzové hodnoty. „Mistrovství České republiky znovu potvrdilo obrovskou výkonnostní vyrovnanost tanečníků jednotlivých tanečních kolektivů a klubů. Rozhodčí to neměli v některých případech vůbec jednoduché a o titulu mnohdy rozhodoval i pouhý jeden bod. Kdo se byl v závěru minulého týdne v Praze podívat, dá mi jistě za pravdu, že letošní mistrovství ČR v disco tancích bylo neobyčejným zážitkem jak pro diváka, tak pro všechny tanečníky. Ještě jednou děkuji všem za báječnou podívanou," popsala průběh historicky nejvyrovnanějších tuzemských tanečních klání Barbora Vrtalová, předsedkyně občanského sdružení Kdo sportuje nezlobí.

Tohle jsou mistři. Tanečníci prostějovské TŠ Hubený Viktor Valík, Kristýna Hlostová a Ondřej Berky nenašli na pražském tuzemském šampionátu přemožitele a právem se tak mohou pyšnit tituly mistrů České republiky

V průběhu pražského šampionátu byly také vyhlášeny i výsledky žebříčku taneční extraligy. Z prostějovských tanečníků dosáhli na finálová umístění a případné nominace na mistrovství Evropy a světa následující tanečníci: Matěj Valášek (2. místo), Terezie Kohoutková (2), duo Denisa Konečná + Matěj Valášek (5) a malá skupina Mamma-Mia (3), všichni v dětské kategorii. V juniorech byl oceněn Ondřej Krysmánek (1), Vladislav Podloucký (3), Denisa Pernicová (6) a malá skupina Sweet Chicks (3-4). V hlavní věkové kategorii se pak dostalo na Viktora Valíka (2), Renatu Smičkovou (4), Kristýnu Hlostovou (5) a Ivetu Kabilkovou (6). Zkrátka nepřišly ani dua Lucie Héniková + Renata Smičková (2), Ondřej Berky + Kristýna Hlostová (6) a malá skupina Forever on the dance floor (2-3).

FINÁLOVÉ VÝSLEDKY TŠ HUBENÝ NA MČR:

DVK:
sólo muži: Matěj VALÁŠEK, 2. místo.
sólo ženy: Denisa KONEČNÁ, 7. místo.
duo: Denisa KONEČNÁ + Matěj VALÁŠEK, 7. místo.
malá skupina: MAMMA-MIA (Doležalová, Haplová, Konečná, Koudelková, Smýkalová, Svoradová, Trchalíková, Valášek), 5. místo.

JVK:
sólo muži: Ondřej KRYSMÁNEK, 2. místo, Vladislav PODLOUCKÝ, 3. místo.
malá skupina: SWEET CHICKS (Kohoutková, Krysmánek, Možná, Mullerová, Pernicová, Podloucký, Rozehnalová), 5. místo.

HVK:
sólo ženy: Kristýna HLOSTOVÁ, 3. místo, Renata SMIČKOVÁ, 4. místo, Iveta KABILKOVÁ, 5. místo.
sólo muži: Viktor VALÍK, 1. místo.
duo: Ondřej BERKY + Kristýna HLOSTOVÁ, 1. místo, Lucie HÉNIKOVÁ + Renata SMIČKOVÁ, 3. místo.
malá skupina: DISKOHRÁTKY (Smičková, Héniková, Labounková, Ošlejšková, Makovcová, Vlachová, Valík), 5. místo, FOREVER ON THE DANCE FLOOR (Hlostová, Hrdličková, Kabilková, Kopřiviková, Lukešová, Nevrlá, Zavřelová), 6. místo.

Bude volební valná hromada OFS

Akce se uskuteční v pátek 13.února 2009, od 15.00 hod. v Kulturním klubu Duha, Školní 3643/4 Prostějov (Naproti kina Metra v budově Městského úřadu)

PROGRAM VOLEBNÍ VALNÉ HROMADY OFS PROSTĚJOV

14.30 - 14.55	Prezence účastníků
15.00	Zahájení VH
15.10	Volba pracovních komisí a kontrola usnesení z minulé VH
15.30	Zpráva o činnosti OFS za volební období
15.45	Zpráva o hospodaření OFS
15.55	Zpráva revizní komise
16.00	Zpráva mandátové komise
16.10	Seznámení s průběhem voleb
16.25	Doplňující volba 2 členů výkonného výboru
16.40	Diskuse
17.20	Výsledky voleb
17.30	Schválení návrhu usnesení VH
17.40	Závěr

Druholigové volejbalistky byly blízko senzaci

Výhodu šesti mečbolů však naše děvčata ztratila a z výhry se nakonec radovalo Brno

V sobotu 7. února hostily druholigové volejbalistky TJ OP Prostějov na své domácí palubovce letní tělocvičny Za Kosteleckou ulicí lídra tabulky v podobě záložního celku VK KP Brno. Soupeř, který zatím projíždí soutěží jako nůž másle neztratil v jejím dosavadním průběhu ani jeden zápas byl obrovským favoritem. Svěřenkyně trenéra Ladislava Sypka však svůj respekt zahodily po úvodních dvou sadách prvního duelu a ve zbývajícím průběhu byly výborným soupeřkám více než zdatným protivníkem. Ve druhém zápase byly odevážky dokonce neuvěřitelně blízko senzaci, když měly výhodu hned šesti mečbolů. Nakonec se však ze zisku enormně dramatické sady a také celého zápasu radovala děvčata z Brna…

1. zápas: TJ OP Prostějov - VK KP - SG Ludvíka Daňka Brno 0:3 (-14, -12, -22).

Sestava TJ OP: Vlčková, Brablecová, Korhoňová, Kučerová, Paňáková, Balunová, libero: Langerová. Střídaly: Lišková a Jančíková. Připraveny byly: Skřebská a Dočkalová. Trenér: Ladislav Sypko.

Hodnocení trenéra Ladislava Sypka: „Po dvou hladce prohraných dvou setech jsem sáhl k určitým změnám a přineslo to výrazné zlepšení. Závěrečný třetí set nám utekl až v jeho samotné koncovce."

2. zápas: TJ OP Prostějov - VK KP - SG Ludvíka Daňka Brno 2:3 (24, -18, 20, -29, -12).

Sestava TJ OP: Vlčková, Brablecová, Korhoňová, Kučerová, Lišková, Jančíková, libero: Langerová. Připraveny byly: Paňáková, Balunová, Skřebská a Dočkalová. Trenér: Ladislav Sypko.

Hodnocení trenéra Ladislava Sypka: „V odvetném duelu jsme navázali na výborný výkon ze třetího setu prvního utkání. Kvalita střetnutí byla určitě nejvyšší, kterou jsme se v prozatímním průběhu soutěže prezentovali. Holky předvedly opravdu vynikající výkon, za který bych jim rád poděkoval. Zvláště Langerová předváděla v poli neuvěřitelné zákroky. Šest mečbolů? To je opravdu velká škoda, ale prostě nám nepřálo štěstíčko. Pokud na podobný výkon navážeme i v dalších zápasech, tak by to mělo být dobré."

V sobotu zajíždějí hráčky TJ OP k dvojutkání do nedalekých Křenovic a v domácím prostředí se představí v sobotu 21. února, kdy jim bude soupeřem TJ Jiskra Havlíčkův Brod. *-zv-*

PRŮBĚŽNÁ TABULKA

1. VK KP - SG Ludvíka Daňka Brno	24	24	0	72:15	2078:1554	48
2. TJ Sokol Frýdek-Místek „B"	26	20	6	68:26	2186:1784	46
3. TJ Tatran Litovel	24	20	4	65:26	2095:1817	44
4. TJ Sokol Křenovice	26	14	12	50:52	2239:2275	40
5. VO TJ Lanškroun	26	10	16	39:53	2016:2094	36
6. TJ Svitavy	24	11	13	44:46	1871:1997	35
7. TJ Jiskra Havlíčkův Brod	26	8	18	40:65	2156:2350	34
8. TJ DDM Brno	24	8	16	40:57	2035:2175	32
9. TJ OP Prostějov	**26**	**6**	**20**	**35:67**	**2044:2285**	**32**
10. VSK VŠB-TU Ostrava	26	5	21	26:72	1903:2292	31

Příští program: 27. a 28. kolo, sobota 14. února 2009: VK KP - SG Ludvíka Daňka Brno - DDM Brno (18.2.), TJ Svitavy -VSK VŠB Ostrava, VO TJ Lanškroun - TJ Sokol Frýdek-Místek „B", TJ Jiskra Havlíčkův Brod - TJ Tatran Litovel, ***TJ Sokol Křenovice - TJ OP Prostějov.*** *-zv-*

výsledkový servis 2. ligy, skupina „C"

25. a 26. kolo: TJ OP Prostějov - VK KP - SG Ludvíka Daňka Brno 0:3 (-14, -12, -22) a 2:3 (24, -18, 20, -29, -12). TJ Tatran Litovel - TJ Sokol Křenovice 3:0 (18, 23, 23) a 3:1 (-28, 19, 17, 20). TJ Sokol Frýdek-Místek „B" - TJ Jiskra Havlíčkův Brod 3:0 (13, 15, 8) a 3:0 (12, 10, 12). VSK VŠB Ostrava - VO TJ Lanškroun 0:3 (-17, -20, -22) a 0:3(-18,-21,-18). TJ DDM Brno - TJ Svitavy nehlášeno!

Další medailové zisky mladých fotbalistů Čechovic

Měsíc leden se zapsal do kroniky nejmladších fotbalových výběrů TJ Sokol Čechovice vskutku tučným písmem. Zejména přípravka tohoto oddílu byla hodně úspěšná. Po vítězství na turnaji ve Šternberku v polovině měsíce, potvrdili benjamínci svou fazónu i na turnaji Nissan Kohliha car v Kožušanech kde je zastavila až ve finálovém boji Sigma Olomouc. Obdobným úspěchem se mohou chlubit i mladší žáci Čechovic, kteří vybojovali druhou příčku na turnaji ve Hvozdu.

Čechovická přípravka složená z hráčů ročníku narození 1999 a 2000, zahájila svou kožušanskou misi těsnou porážkou se Sigmou Olomouc -1:2, když jediný střelecký úspěch zaznamenal Janeček. Také druhý zápas neskončil pro Čechovické vítězstvím. S pořádajícím klubem FK Nemilany zařídil remízu 1:1 krásným vymetením šibenice Ftačník. „V tomto utkání se kluci předháněli v zahazování i těch nejvyloženějších šancí a nakonec jsme byli rádi za remízu," popsal infarktový zápas jeden z trenérů Josef Sklenář. V závěrečném duelu skupiny tedy Čechovickým velela povinnost zvítězit. Soupeřem jim byl rezervní výběr Slovanu Černovír a po dvou trefách Ftačníka a jedné Růžičky jim výsledek 3:0 otevřel brány semifinále. V něm čekal na Čechovice vítěz druhé skupiny v podobě prvního týmu Slovanu Černovír. „V tomto zápase naši kluci přímo střelecky explodovali a po 4. minutách jsme vedli 3:0," okomentoval úspěšný vstup do semifinálového boje Sklenář. Nakonec se brankostroj zastavil na úctyhodném stavu 7:0, když hattricku dosáhl Janeček, dvakrát se trefil Ftačník a po jedné brance přidali Páleník s Běhalem. Po očekávané výhře Sigmy Olomouc nad Bystrcí čekala na Čechovice ve finálovém zápase odveta za úvodní turnajovou porážku. Favorizovaný olomoucký tým se rychle dostal do dvoubrankového vedení, které snížil kontaktní brankou nejlepší hráč turnaje Jakub Ftačník. Drama se odehrávalo až do konce, když útočné rejdy Sigmy držel na uzdě hlavně brankář Pavel Maděrka, jenž v průběhu turnaje vychytal dvě čistá konta. V závěru už však neodolal ani on a tak se po výsledku 3:1 radovala z vítězství olomoucká Sigma. „Přestože jsme nakonec na prvenství nedosáhli, tak i druhý post je velkým úspěchem. Vedle poháru a medailí za stříbrnou příčku, byl ještě oceněn individuální trofejí TALENT turnaje Jakub Ftačník," vyjádřil závěrem spokojenost s výbornou reprezentací svého oddílu i města Prostějov Josef Sklenář.

Obdobným úspěchem se mohli pyšnit týden předtím i mladší žáci TJ Sokol Čechovice. Svěřenci trenérů Jančíka, Dopity a Klimeše dokázali na turnaji ve Hvozdu z pěti utkání čtyřikrát zvítězit a jen jedinkrát okusili hořkost porážky. Celkově se tak umístili na druhé příčce. Úspěšnou klubovou jízdu ještě vyšperkoval čtvrtým místem tým TJ Sokol Čechovice „B". Na své „stříbrné" cestě postupně Čechovičtí porazili FK Nemilany 98 4:3, Sokol Protivanov 5:2, FK Nemilany 97 3:0 a vlastní rezervu 4:1. Jejich přemožitelem se stal jen vítězný FKM Konice - 0:4. Vedle celkového druhého místa se stal navíc nejlepším střelcem turnaje čechovický Jakub Havlíček, autor osmi branek. Mladší žáci Čechovic absolvovali turnaj v následující sestavě: David Klimeš, Štěpán Přikryl, Jakub Havlíček, Jiří Jančík, Tomáš Grepl, Michal Blahoušek, David Mareček, Tomáš Pluháček a Radim Kravák.

Vedení TJ Sokol Čechovice děkuje Městu Prostějov, Olomouckému kraji a všem sponzorům za podporu jejich činnosti. *-zv-*

POJĎTE HRÁT DO ČECHOVIC!

Fotbalový oddíl TJ Sokol Čechovice stále přibírá nové adepty fotbalového řemesla. Rodiče zájemců z řad dětí narozených v roce 2000-2003 mohou kontaktovat klubového sekretáře a zároveň jednoho z trenérů čechovických benjamínků Josefa Sklenáře na tf: 604 293 101. Bližší informace také na www.fotbalcechovice.cz

MISS OLOMOUCKÉHO KRAJE 2009

MISS OLOMOUCKÉHO KRAJE

KDY?
Finále soutěže Miss Olomouckého Kraje se uskuteční 3.4.2009.

KDO VYSTOUPÍ NA GALAVEČERU?
Marek Ztracený, taneční skupina Free dance, Capuera a další. Moderátor Petr Zakopal

KDE?
Městské divadlo Prostějov

UPOZORNĚNÍ PRO SOUTĚŽÍCÍ!!!
Uzávěrka přihlášek je 12.2.2009, využijte možnost přihlásit se ještě na stránkách: www.missolomouckehokraje.cz

CASTING!
Výběr semifinalistek proběhne již 15.2.2009

únorové akce SIMETRIX disco club

pá 20.2. a so 21.2.
RedBull plechovka 0,25l za 54 Kč
RedBull + Finlandia vodka za 84 Kč
RedBull + 2x Finlandia vodka za 119 Kč

pá 27.2. a so 28.2.
Bacardi Coke za 49 Kč

Komenského 16, Prostějov otevřeno od 21:00

pátek 13.2.
piti za paušál
vstupné 0 Kč
zaplať 350 Kč
a vypij co zvládneš
hraje: DJ Jirka Mareš & sub_zero
čím dřív přijdeš, tím větší šance, že pořádně zapaříš!
vztahuje se na alkoholické i nealkoholické nápoje, netýká se tabákových a ostatních výrobků
pořadatel si vyhrazuje právo změny podmínek, trvání akce a dalšího souvisejícího
www.simetrix.cz

1. Reality CZ+, s.r.o.

Hlaváčkovo nám.1,
796 01 PROSTĚJOV

Tel./fax.: 582 349 348
604 247 569
739 022 785
774 848 688

Kanceláře: ATRIUM, 1. patro
ATRIUM, přízemí
(vchod od divadla)

NOVÁ VÝSTAVBA RD

EUROLINE BOHEMIA S.R.O.

1.11.2008 se naše společnost stala výhradním prodejcem projektů RD společnosti EUROLINE Bohemia. Jako dárek pro Vás jsme připravili slevu z projektů ve výši 7% z katalogové ceny.
Současně nabízíme kompletní výstavbu těchto projektů s veškerými inženýrskými pracemi až po kolaudační rozhodnutí za nejlepší ceny. Výběr z celkem 580 typů RD

RODINNÉ DOMY

Kostelec na Hané - Prodej rodinného domu 3+1, zast.plocha a nádvoří 129 m2.Plyn, voda,220/380V **Cena 990.000 Kč**

Kostelec na Hané - Prodej RD 1+1 k rekonstrukci, zast.plocha a nádvoří 102 m2, zahrada 73 m2, Plyn, obecní vodovod. **Cena 350.000 Kč**

Prodej část.zrek. RD 4+1, v Drahanech. Zast. plocha 144 m2, zahrada 144 m2. Obec.voda, 220/380 V. **Cena 550.000 SLEVA!**

Prodej pěkného RD 3+1 s garáží a zahradou v lázních Lipová-Jeseníky, v blízkosti lyž.vleků. **Cena 2.080.000 Kč SLEVA!**

Prodej luxusního patrového RD 4+1 s terasou garáží a zahradou přímo u lyžařských vleků v lázních Lipová v Jeseníkách. Zast.plocha 94 m2, zahrada 611 m2. Ihned volný. VÝHODNÁ INVESTICE !!! **Cena 2.690.000 Kč SLEVA!**

Buková - Prodej sam. stojícího RD 4+1, obec.vodovod , el. 220V, kotel na plyn+ TP, podlahy dlažba, lino, koupelna, WC. Garáž + zahrada. Dům ve velmi dobrém stavu. **Cena: 1.060.000 Kč**

BYTY PRODEJ

Prodej DB 2+1 PV - Zrzavého, 54 m2, 1.p., panel **1 280 000 Kč**

BYTY PRONÁJEM

Pronájem bytu 1+0, 25 m2,PV-Šárka **5.200 Kč včetně energií.**
Pronájem bytu 1+1 PV - Havlíčkova, 42 m2, zv.příz., část.zaříz. **4 500 Kč/měs. +en.**
Pronájem zařízeného bytu 3+1 PV - Ječmínkova, 64 m2, 2.p./2 **11 500 Kč/měs.**
Pronájem zařízeného bytu 3+1 PV - Svornosti, 87 m2, 4.p./4 **16 000 Kč/měs.**
Pronájem bytu 1+1 PV - Wolkerova, 36 m2, 1.p., nezařízený **6 300 Kč/měs. +ink.**
Pronájem bytu 2+1 PV - Wolkerova, 58 m2, 1.p., nezařízený **8 000 Kč/měs. +ink.**
Pronájem zařízeného bytu 2+1 PV-sídl.Svobody, 56 m2, 5 patro. Ihned volný. **Cena 8.000 včetně ink.**
Kompletní nabídka v kanceláři
Pronájem bytu 3+1 PV-Vrahovická, 72 m2, zvýš. příz., nezař., od 1.5.2008 **9 000 Kč/měs.**

KOMERČNÍ NEMOVITOSTI

NOVINKA !!! Prodej kompl. zrekonstr. čtyřpodl. činžovního domu s 10 bytovými jedn., restaurací, vinárnou, vitótekou a dvěma obchody v historickém centru Prostějova. **Cena v RK.**
Pronájem obchodu v příz. s výlohou na frekvent. ulici, sklad, kancelář **30.000 Kč/měs+en.**
Pronájem nových klimatizovaných kanceláří 120 m2, 3 NP, centrum PV **1800 Kč/m2/rok+en.**
Pronájem objektu 1p. 114 m2 14000 Kč/měs
Pronájem obchodu 50 m2 v centru PV, suterén 15 000 Kč/měs.
Pronájem kanceláří PV-Svatoplukova,
25 m2, příz., s nábytkem 3 600 Kč/měs.
38,4 m2, 1.p., nezař. 3 500 Kč/měs.
28,4+51,8 m2, 1.p. 7 200 Kč/měs.
Pronájem KO u centra, obchody, kanceláře, sklady, dílny, v rekonstrukci. **Cena v RK**

GARÁŽE

Prodej řadové garáže 20 m2, PV-Močidýlka **Cena: 100.000 Kč**

POZEMKY STAVEBNÍ

Parcela Vincencov 2834m2 **550 Kč/m2**
Parcela Kostelec n.H. 2000 m2 **550 Kč/m2**
Parcela Kostelec n.H. 1275 m2 **550 Kč/m2**
Parcela Dobromilice 2140 m2 **150.000 Kč**

POZEMKY PRŮMYSLOVÉ

Parcely 17.506 m2 PV-prům. zóna **590 Kč/m2**
Parcela 12.620 m2 Kostelec n.H. **250 Kč/m2**
Parcela 7.249 m2 Kostelec n.H **320 Kč/m2**
Parcela 3.000 m2 Kostelec nH. **320 Kč/m2**

POLE - ZAHRADY

Pozemek Stražisko-Maleny 400 m2 **140.000 Kč**
Zahrada Dobromilice 2140 m2 **150.000 Kč**
Pole Smržice 13.605 m2 **35 Kč/m2**

Pro klienta s hotovostí hledáme RD 4+1 s garáží a zahradou v Prostějově a okolí.

www.realitycz.net

Reality Kocourek

znalecká a realitní kancelář

Přemyslovka 3
796 02 Prostějov
tel./fax: 582 330 169
mob.: 608 630 108, mob.: 775 972 620
www.reality-kocourek.cz
E-mail: info@reality-kocourek.cz
Člen evropského klubu realitních kanceláří

- Zprostředkování prodeje a pronájmu nemovitostí a bytů
- Znalecké posudky nemovitostí pro převody a pozůstalosti
- Tržní ocenění pro poskytování všech druhů úvěrů od bankovních domů
- Ocenění pro hypoteční úvěry a stavební spoření
- Ocenění majetku společností
- Likvidace společnosti
- Oceňování pro veřejné dražby
- Zprostředkování úvěrů

Nabízíme:

RD- PRODEJ

Držovice
Prodej levé části nově postaveného dvojdomku s dvojgaráží o velikosti 7+1 s nadstandardním sociálním zařízením. Zastavěná plocha 130m2, zahrada 418m2. Obvodové zdivo monolitické zateplené, plastová okna, vinný sklep, venkovní bazén, vlastní studna, kombinované vytápění, internet, centrální vysavač. **Cena: 5.500.000,-Kč**

Hodějice
Rozsáhlá nemovitost 2 km od Slavkova u Brna, velmi klidná poloha. Obytná část 3+1,1+1,vjezd do dvora, který je uzavřen bývalými hospodářskými stavbami,rozsáhlá zahrada se samostatným vjezdem /možné další stavební místo/,veškeré inž.sítě, nutná modernizace. Celková výměra pozemku 2.380 m2. **Cena: 3.200.000,-Kč**

Vyškov
Provozovna pohostinství se zahradní restaurací a luxusním bytem 2+1 s privátním bazénem. Počet míst uvnitř u stolu je 35, v zahradě 80. V zahradě zvlášť výčep, udírna, gril. Nemovitost se prodává včetně vnitřního vybavení restaurací a nábytku v bytě. Nemovitost je ve velmi dobrém stavu a je napojena na veškeré inženýrské sítě.Plocha 620m2. **Cena:5.000.000,-Kč**

BYTOVÝ DŮM - PRODEJ

Horní Moštěnice – okres Přerov
Prodej bytového domu s 8 bytovými jednotkami. V 6-ti BJ regulovaný nájem 5x 2+1(83m2), 1x 1+1(35m2), ve 2 BJ tržní nájem 1x 2+1(83m2) a 1x 1+1(35m2). Půdní vestavba 100m2-možnost spojení s bytem 2+1 na mezonetový byt.
Vyjednávací cena: 3.990.000,-Kč

BYTY - PRODEJ

Prostějov-B. Dvorského
Cihlový byt 3+1, OV, podlahová plocha 80 m2. **Cena: 2.050.000,- Kč**

Prostějov-V. Outraty
Družstevní byt 1+1, I. NP, podlahová plocha 32 m2. **Cena: 750.000,- Kč**

Prostějov-J.Zrzavého
Družstevní byt 3+1, podlahová plocha 75,42m2. Zrekonstruovaný panelový byt s lodžií, novou koupelnou, velmi prostorný.
Cena: 1.490.000,- Kč

Prostějov-Budovcova
Cihlový byt 2+1, OV, podlahová plocha 56m2. **Cena: 1.150.000,-Kč**

Brodek u Prostějova
Cihlový byt 3+1,OV, nová kuchyně, podlahová plocha 66 m2. Ihned k nastěhování!
Cena: 950.000,- Kč

Prostějov-Šárka
Družstevní panelový byt 2+1, plastová okna, zateplená fasáda, 4.NP, klidná lokalita, 65 m2. **Ihned k nastěhování!**
Cena: 2.000.000,- Kč

BYTY – PRONÁJEM

Prostějov-Šlikova ul.
Pronájem bytu 1,5+1, zařízený, 40 m2, 2. NP, v blízkosti centra. **Volný ihned!**
Cena: 8.000,-Kč/měsíc vč. inkasa

STAVEBNÍ POZEMKY
PRO RODINNÉ DOMY

Držovice
Prodej 2 pozemků určených pro stavbu RD, inženýrské sítě na hranici pozemku, výměra pozemku 1020 m2. **Cena: 1600,- Kč/m2**

Plumlov-Lesnická
Prodej pozemku určeného na stavbu RD, inženýrské sítě na hranici. Celková výměra cca 1500 m2. **Cena: 900,- Kč/m2**

Alojzov
Prodej pozemku na začátku obce Alojzov určeného územním plánem k výstavbě RD. Celková výměra 3.276m2. Prodej možný po částech. **Cena: 650,-Kč/m2**

POPTÁVÁME:

Poptáváme pro naše klienty RD v Prostějově a okolí – Bedihošť, Hrubčice, Držovice, Vrahovice, Mostkovice, Určice,…

HLEDÁME VĚTŠÍ OBJEKT K ADAPTACI V PROSTĚJOVĚ.ZN: VOLNÝ!!!

HLEDÁME POZEMEK PRO VÝSTAVBU BYTOVÉHO DOMU V PROSTĚJOVĚ.

Chcete prodat RD nebo byt? Díky naší široké databázi klientů Vám nabízíme rychlé zprostředkování prodeje.

Kompletní nabídku naleznete také na www.reality-kocourek.cz, www.nemovitosti.cz

PATRIOT REALITY

nám. T.G.Masaryka 25, Prostějov
(nad cukrárnou Florida)
tel.: 582 335 445
mobil: 774 851 606
777 231 606
777 851 606

email: prostejov@patriotreality.cz
www.PATRIOTreality.cz

1+1 Zrzavého, PV **Tel.: 777 231 606**
1+1, osobní vl., panel, VI. patro, výtah, byt udržovaný, dům po rekonstrukci.
Cena : 800.000,- Kč

RD Nezamyslice **Tel.: 777 851 606**
Dispozičně 2+1, zastavěná plocha 43m2, zahrada 840 m2. Veškeré inženýrské sítě.
Cena : 760.000,- Kč

Pozemek Bedihošť **Tel.: 777 231 606**
Obdélníkový tvar, 700m2, rovina, veškeré inženýrské sítě na pozemku, příjezdová komunikace. **Cena : 1.100,- Kč/m2**

PRO NABÍZEJÍCÍ VEŠKERÉ SLUŽBY ZDARMA!!

RD Prostějov **Tel.: 777 851 606**
Dispozičně 4+1, zast. Plocha 149 m2, plynové ústřední topení, elektrika 220V, voda a kanalizace obecní.
Cena : 1.870.000,- Kč

St.pozemek Kostelec na Hané
Pozemek pro výstavbu RD, 2600m2, prodej vcelku, rovina, obdélníkový tvar, sítě poblíž..
Tel.: 777 231 606 **Cena : 430,- Kč/m2**

3+1 Brněnská, PV **Tel.: 777 851 606**
III.patro, 76m2, cihla, určeno ke kompl. rekonstrukci. Vlastní plynový kotel na otop a teplou vodu. **Cena: 1.398.000,- Kč**

Chalupa Otaslavice **Tel.: 777 231 606**
2+1, celoročně obyvatelná. Pozemek 220m2. Voda, plyn přiveden do domku.
Cena : 549.000,- Kč

Chata Bělecký Mlýn **Tel.: 777 851 606**
Zast.plocha 42m2, pozemek 700 m2, jednopodlažní, vytápění krbem, pitná voda, septik, venkovní krb, udírna. **Cena: 530.000,- Kč**

BYTY PRONÁJEM:	
1+1, n/c, Mánesova, PV	**4.500,- Kč/měs. vč.ink.**
1+1, n/c, Miličova, PV	**3.500,- Kč vč. ink.**
1+1, n/p, Tylova, PV	**6.000,- Kč vč. ink.**
2+1, n/c, Šlikova, PV	**7.500,- Kč vč. ink.**
2+1, z/c, Českobratrská, PV	**8.500,- Kč/měs.vč.ink.**

BYTY PRODEJ:	
2+1, db/p, Italská, PV	**998.000,-Kč**
2+1, V.Špály, PV	**1.048.000,-Kč**
2+1, ov/p, Dolní, PV	**1.150.000,-Kč**

POZEMKY:	
St.p. Služín, 473 m2	**655,-Kč/m2**
St.p. Služín, 866 m2	**670,-Kč/m2**
St.p. Vrahovice, 926 m2	**1.500,-Kč/m2**

NEBYTOVÉ PROSTORY:	
Garáž Držovice	**104.000,-Kč**
Garáž PV-Vrahovice	**125.000,-Kč**

Široká nabídka kanceláří, nebytových a obchodních prostor

PRODÁME VÁŠ BYT, RODINNÝ DŮM či CHALUPU OLOMOUC, PŘEROV, PROSTĚJOV
VOLEJTE ZDARMA 800 555 365

ASISTENT reality

Fanderlíkova 10, PV
☎ 582 330 851
Mob.: 774 200 353, 777 089 860
E-mail: info@asistent-reality.cz
www.asistent-reality.cz

NABÍZÍME:

NOVÉ CIHLOVÉ BYTY JEZDECKÁ - PROSTĚJOV

BYT	výměra	CENA:
2+kk	52 m2	1.351 tis. Kč
2+kk	65 m2	1.427 tis. Kč
2+kk	69 m2	1.495 tis. Kč
2+kk	72 m2	1.503 tis. Kč
2+kk	72 m2	1.503 tis. Kč
2+kk	63 m2	1.514 tis. Kč
2+kk	63 m2	1.514 tis. Kč
2+kk	72 m2	1.580 tis. Kč
2+kk	73 m2	1.720 tis. Kč
2+kk	85 m2	1.972 tis. Kč
2+kk	85 m2	1.972 tis. Kč
3+kk	89 m2	2.233 tis. Kč
3+kk	89 m2	2.233 tis. Kč
3+kk	106 m2	2.498 tis. Kč
3+kk	106 m2	2.598 tis. Kč

RD 3+1 ŽELEČ – okr. Prostějov
pozemek: 800 m2, řadový, patrový, průjezd, garáž, zahrada, klidné místo, kompl. IS. **Cena: 1.570.000,- Kč**

NOVOSTAVBA RD 4+1 VŘESOVICE
pozemek: 1.782 m2, řadový, garáž, zahrada, cihl. Porotherm, plast.okna, Eurodveře. **Cena: 2.165.000,- Kč**

DOMY – PRODEJ

Pornice 7+1, poz. 2.460 m2	**1.400.000,- Kč**
Ptení 4+1, poz. 221 m2	**1.420.000,- Kč**
Želeč 3+1, poz. 800 m2	**1.570.000,- Kč**
Vřesovice 4+1, poz. 1.782 m2	**2.165.000,- Kč**
Čehovice 5+1, poz. 1.200 m2	**2.700.000,- Kč**
Kojetín kom., poz. 1.350 m2	**2.890.000,- Kč**
Prostějov 2x byt 2+1	**2.970.000,- Kč**
Prostějov 3+1, dvougaráž	**2.970.000,- Kč**
Senice na Hané 6+1, garáž	**3.250.000,- Kč**
Dětkovice 4+1, poz. 5000 m2	**5.150.000,- Kč**
Prostějov – Wolkerova	**6.500.000,- Kč**
Prostějov - hl. nám.T.G.M.	**21.500.000,- Kč**

POZEMKY – PRODEJ

Držovice 1.861 m2	**1.150,- Kč/m2**
Domamyslice 18.867 m2	**1.250,-Kč/m2**
Mostkovice 700 m2	**1.440,-Kč/m2**
Vrahovice 830 m2	**260.000,-Kč**
Konice 1.327 m2	**430.000,-Kč**
Ohrozim 1.171 m2	**695.000,-Kč**
Vrchoslavice 5.000 m2	**820.000,-Kč**
Kostelec na Hané 2.161 m2	**920.000,-Kč**

BYTY - PRODEJ

1+kk Okružní c/dr, 18 m2	**650.000 Kč**
1+1 Okružní p/ov, 37 m2	**845.000 Kč**
1+kk E. Beneše p/ov, 32 m2	**900.000 Kč**
1+1 Krapkova c/ov, 39 m2	**930.000 Kč**
1+1 Krasická c/ov, 39 m2	**1.200.000 Kč**
2+1 Belgická p/dr, 45 m2	**990.000 Kč**
2+1 V. Špály p/dr, 50 m2	**1.095.000 Kč**
2+1 Šmeralova p/dr, 67 m2	**1.150.000 Kč**
2+1 Dolní p/ov, 59 m2	**1.120.000 Kč**
2+1 Dolní p/ov, 54 m2	**1.210.000 Kč**
2+1 Spitznerova c/ov, 55 m2	**1.210.000 Kč**
2+1 Spitznerova 55 m2+garáž	**1.420.000 Kč**
2+1 Brněnská c/ov, 65 m2	**1.300.000 Kč**
3+1 Anglická p/dr, 70 m2	**990.000 Kč**
3+1 Sídl Svobody p/dr, 75 m2	**1.330.000 Kč**
3+1 Sídl. Svobody p/dr, 72 m2	**1.400.000 Kč**
3+1 V. Špály p/dr, 75 m2	**1.450.000 Kč**
3+1 Moravská p/dr, 73 m2	**1.500.000 Kč**
3+1 Žeranovská p/ov, 72 m2	**1.540.000 Kč**
3+1 Italská p/dr, 70 m2	**1.570.000 Kč**
3+1 Kostelecká p/dr, 74 m2	**1.645.000 Kč**
3+1 E. Beneše p/dv, 70 m2	**1.650.000 Kč**
3+1 Žeranovská c/ov, 72 m2	**1.700.000 Kč**
3+1 Šípkova c/ov, 90 m2	**1.970.000 Kč**
3+1 Krasická c/ov, 100 m2	**2.550.000 Kč**

BYTY – PRONÁJEM

Pokoj J. Kučery c, 12 m2	**3.500,-Kč vč.ink.**
1+1 Šafaříková c, 38 m2	**5.500,-Kč + ink.**
1+1 Čelechovice na H. c, 38 m2	**6.000,-Kč + ink.**
2+1 Západní, p, 44 m2	**5.000,-Kč + ink.**
2+kk Krapkova c, 45 m2	**6.000,-Kč + ink.**
2+1 Vrahovická, c, 70 m2	**5.900,-Kč + ink.**
2+1 Fügnerova, c, 39 m2	**7.000,-Kč + ink.**
2+1 Dolní p, 54 m2	**7.000,-Kč + ink.**
2+1 Žeranovská p, 58 m2	**7.000,-Kč + ink.**
2+1 Belgická p, 44 m2	**7.500,-Kč vč. ink.**
3+1 Vrahovická c, 100 m2	**7.900,-Kč + ink.**
3+1 Vrbátky c, 95 m2	**9.000,-Kč + ink.**

www.asistent-reality.cz

V+V REALITY

Michael Vejmola

REALITNÍ KANCELÁŘ

Svatoplukova č. 60, Prostějov
tel./fax: 582 33 77 88
mobil: 608 722 081
e-mail: vejmola@email.cz

www.reality-vejmola.cz

Poskytované služby naší kanceláře:
* zprostředkování prodeje a pronájmu nemovitostí a bytů
* kompletní právní servis
* znalecké posudky nemovitostí pro převod, pozůstalost a úvěry
* zpracování daňových záležitostí spojených s prodejem nemovitostí
* zprostředkování úvěru a pojištění
* konzultace a poradenská činnost v oblasti nemovitostí - zdarma

Aktuální nabídka:

DB 3+1 (73m2) – Sídl.svobody, Prostějov
prodej pěkného bytu v revitalizovaném panelovém domě, přízemí, lodžie, plast.okna, vyzděné jádro, nová koupelna a WC, nová kuchyňská linka se spotřebiči, vhodné pro starší či imobilní osoby, volný dle dohody.
Nová cena : 1.370.000,-Kč

Byt 3+1 (73m2) – ul. Zrzavého, Prostějov
prodej bytu v os.vlast., panel, 3. patro, výtah, lodžie, dům po kompletní rekonstrukci, plast.okna,byt v původním stavu, udržovaný, ihned volný.
Cena: 1.430.000,-Kč

Byt 3+1 (73m2) – Mozartova ul., Prostějov
převod dr. velmi pěkného bytu v revitalizovaném domě, panel, 4.patro, výtah, lodžie, šatna, koupelna po rekonstrukci, nízké náklady, velmi dobrá lokalita, volný po dohodě. **Cena : 1.400.000,-Kč**

Pronájem
pronájem bytu 2+1 v Prostějově, panel, 4 patro, plast.okna, nová koupelna, možnost dlouhodobého pronájmu, volný ihned. **Nájem : 5,5 tis. + inkaso**

Pronájem
pronájem bytu 2+1 v centru Prostějova, cihlový dům, 1 patro, vlastní topení, možnost dlouhodobého pronájmu, volný 1.2.2009. **Nájem : 5 tis. + inkaso**

RD 2+1 Otinoves
samostatně stojící RD s bytovou jednotkou 2+1, topení lokální na plyn, obecní voda, el.220/380V, vjezd na pozemek, malá zahrada, klidná lokalita,vhodné i jako chalupa k celoroční rekreaci.
Cena: 800.000,-Kč

Zahrada v obci Slavíkov
prodej zahrady v obci Slavíkov u Budětska, výměra cca 750m2, částečně oploceno. **Cena: 45.000,-Kč**

Skladová hala – Plumlov
pronájem nezateplené skladovací haly v Plumlově, celková plocha 3200 m2, možný příjezd pro kamiony, možnost sociálního zázemí.
pronájem dohodou v RK

Vykoupíme RD v PV a blízkém okolí určené k rekonstrukci a nebo demolici do 250 tis. Kč – platba v hotovosti. Případné dluhy a exekuce vyplatíme a vyřídíme.

Potřebujete hypotéku na dům nebo byt - i družstevní ? Zavolejte nám - rádi Vám ji vyřídíme ! !!! zdarma !!!

REAL MORAVIA

Člen Asociace realitních kanceláří
Člen skupiny RAA
D&S

Dukelská brána č. 4, Prostějov
www.realmoravia.cz
Tel. 582 349 595, 602 551 878

Rodinné domy:

Prostějov - prodej řad. koncov. jednopodlaž. domu, ul. Tovačovského, 2+1 s možností rozšíření do podkroví. Po částeč. rekonstr. a modernizaci, nová koupelna, veškeré rozvody, podlahy. Vytápění je lokální na zemní plyn, veškeré IS. Za domem se nachází terasa a malá zahrádka.
Cena k jednání v RK

Prostějovičky - prodej řadového, nepodsklep. RD 5+1s garáží, 2. NP, po rekonstrukci, el. 220/380 V, ústřed. plynové vytápění, kanalizace do septiku, studna na pozemku. Za domem je menší zahrádka, celková výměra pozemku je 267 m2. Součástí prodeje je i orná půda o výměře 527 m2. **Cena: v RK**

Přemyslovice - prodej RD 3+1, samostat. stojící, 2. NP. Na dům navazuje výměnek, vytápění je lokální na zemní plyn, voda ze studny, vodovodní řád před domem, suché WC. Celková výměra pozemku je 275 m2.
Cena: 460.000,-Kč

Studenec - prodej řad. jednopodlaž. RD 3+1 s možností rozšíření do podkroví. Dům je vhodný ihned k bydlení. Vytápění ústřední na zemní plyn, el. 220/380 V, voda z vlastní studny, vodovod před domem, kanalizace do žumpy. Za domem je hospodář. přístavek (garáž) a kolny, následuje zahrada s vjezdem na pozemek. Zastavěná pl. 369 m2, zahrada 155 m2.
Cena: 690.000,-Kč

Obec Hačky - prodej samost. stoj. jednopodlažního RD 3+1po částeč. rekonstr. Nové rozvody vody, kanalizace, plynu, nová kastlová okna, el. 220/380 V, nové dřevěné stropy. Vytáp. lokál. na zemní plyn, tuhá paliva a el. přímotopy. Obec. vodovod, vlast. studna, kanalizace do žumpy. Celk. výměra pozemku 740 m2, zahrada 535 m2. Vhodné k trvalému bydlení i rekreaci.
Cena: 1.470.000,-Kč

Výšovice - prodej - RD, řadový vnitřní s dispozicí 2+1, podstandardní vybavení, vytápění ústřední na zemní plyn. Nutná celková rekonstrukce a modernizace. Za domem se nachází hospodářská budova. Celková výměra pozemku 445 m2. **Cena: v RK**

Prostějov - prodej RD 4+1, ul. B. Němcové, 2. NP, řadový, zděný, nepodsklep., sedl. střecha, domek je v rekonstrukci. Za domkem je dvorek, napojené veškeré IS, zastavěná pl. 122 m2. **Cena: k jednání**

Tovačov - prodej jednopodlažního řad. rod. domu o velikosti 2+1 s možností rozšíření do podkroví. RD se nachází ve špatném technickém stavu, nutná celková rekonstr. objektu, možnost napojení na veškeré IS. Zastav. pl. 219 m2, zahrada 224 m2. **Cena: 660.000,- Kč**

Byty - prodej

Prostějov- prodej DB 2+kk, Hybešova ul., 1 patro/ze 4, výtah, panel, výměra 35,38 m2, po rekonstr., nová fasáda, střecha, stupačky, lodžie, plast. okna. Byt orient. na jih.
Cena: dohodou v RK

Prodej bytu - Prostějov, J. Zrzavého, OV, 3+1, 1. NP, 75 m2, panel, lodžie, dům po celkové rekonstrukci, zateplená fasáda, plastová okna, plovoucí podlahy, původní jádro.
Cena dohodou v RK

Byty - pronájem

Prostějov-pronájem bytu 2+1, ul. Okružní, 4. NP.
Cena: 6.500,-Kč/měs.vč.ink.

Prostějov - pronájem bytu 1+kk, ul. Okružní, (výměra pokoje 3,60 x 3,60 m).
Cena: 5.200,-Kč/měs. včetně ink.asa

Prostějov - pronájem bytu 2+1 ve zděném domě, ul. Pod Kosířem. **Cena 6.000,-Kč/měs + ink.**

Prostějov - pronájem prostor. bytu ve zděném domě o velikosti 1+kk s podl. plochou 103 m2 nedaleko centra města na ul. Újezd. Byt sestává z jednoho pokoje s kuchyň. koutem, koupelny s vanou, sprch. koutem, záchodem a bidetem. Z pokoje je vstup na balkon. Místnost je možné rozdělit na dva menší pokoje. **Cena: 8.000,-Kč/měs. + inkaso**

Nebytové prostory

Držovice, ul. Gorkého - pronájem nebyt. prostor, vhodné jako dílna pro lehkou výrobu, autodílnu, staveb. firmu, sklad, apod. Celková výměra 620 m2, přízemí 400 m2. Volné od 1.4. 2009.
Cena: 10.000,- Kč/měs. + energie

Prostějov - pronájem nebyt. prostoru (kanceláře) v podnikatel. objektu v centru města, naproti OD Prior. Kancelář je vybavená, nachází se ve II. patře, 39 m2, rozdělená na 2 místnosti (15 + 24 m2), kuchyňka, WC, vlast. elektroměr. Možnost pronájmu parkovacího místa ve dvoře.
Cena: 6.500,- Kč/měs.+inkaso

AČKO REALITNÍ KANCELÁŘ

U stadionu 1 - Hotel Gól, Prostějov
Tel.: 777 96 20 27, 777 95 20 27,
fax.: 582 351 422, www.ackoreality.cz

MIMOŘÁDNÁ NABÍDKA
– bytová výstavba Jezdecká Prostějov
SLEVA VYBRANÝCH BYTŮ AŽ 200.000,- Kč
AKCE PLATÍ DO 28.2.2009
Volejte zdarma ☎ 800 107 014

Prodej nových bytů, nebytových prostor, parkovacích stání na ul. Studentská – Jezdecká Prostějov

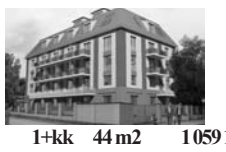

Byty	**1+kk**	**44 m2**	**1 059 150,-**
	2+kk	**52 m2**	**1 351 220,-**
	3+kk	**89 m2**	**2 233 410,-**

BYTY:

Novinka! Byt 4+1 V.Špály, OV/panel, 90 m2, 7.p., lodžie, byt je nadstandardně a moderně zrekonstruovaný. **2 370 000,-Kč**

Byt 3+1 Moravská s lodžií a garáží, OV/cihla, 2.p., 75 m2, lodžie, garáž 3x6m. **2 070 000,- Kč**

Byt 3+1 se šatnou Šmeralova,dr./panel, 1.NP.,68 m2,plast.okna, plovoucí podlahy, lino, dům po rekonstrukci. Pěkný byt v žádané lokalitě. **1 290 000,- Kč**

Sleva! Byt 3+1 Šárka, DB/panel, 68 m2, 4.patro, bez úprav, zachovalém stavu **1 100 000,- Kč**

Byt 3+1 Hrdibořice, OV/cihla, dvoubytovka na okraji obce s garáží, zahrádkou, vl. plynové topení, zvýhodněné podmínky odběru vody a elektřiny. **890 000,- Kč**

BYTY PRONÁJEM:

Byt 2+1 Suchardy, bez zařízení, 58 m2, panel, 4.NP, dům po rekonstrukci, volné od 2/2008 **7 500,- Kč včetně inkasa**

Byt 3+1, V.Špály, 74 m2, lodžie, včetně zařízení **7 000,-Kč/měs.+inkas**

Byt 2+1 ul.5.května, Čechovice, v přízemí RD, 80 m2, klidná lokalita. **7 000,-Kč/měs.+inkaso**

Byt 3+1 Čelechovice n./H., v přízemí RD 90 m2, část. zařízený, balkon, plast. okna, možnost využití zahrádky a grilu za domem, parkování. Volné 3/2009. **8 000,-Kč/měs. vč. inkasa**

RODINNÉ DOMY:

1/2 RD Pod Kosířem –prodej ideální 1/2 2-patrové vily, sklep, zahrada o velikosti 557 m2. Prodávaná část se nachází v přízemí o ploše 141 /2m2 (dispozice 2+1), nutné opravy. **Cena k jednání 2 600 000,- Kč**

Řadový RD 3+1 Pteni po částečné rekonstrukci, plast.okna, nová koupelna, zahrada 917 m2, garáž, stodola. **1 150 000,-Kč**

RD 3+1 Smržice po částečné rekonstrukci, pozemek 152 m2, voda obecní, kanalizace, plyn, el. 22O/380V, předzahrádka s možností parkování. **950 000,- Kč**

Řadový RD 2+1 Žešov, k rekonstrukci, zast.pl. 229 m2 zahrada 286 m2, voda obecní i studna, kanalizace, plyn, el. 22O/380V, průjezd k parkování. **895 000,- Kč**

RD 2+1 Otaslavice, menší řadový, cihlový, voda obec. žumpa, el, celková plocha poz. 73 m2. SLEVA! **650 000,- Kč**

REALITNÍ KANCELÁŘ SOS

Pavel Salaj
Nám. Padlých hrdinů 6, Prostějov
tel.:582 335 690, 777 346 367
e-mail: pavel.salaj@quick.cz
www.reality-sos.cz

Pracovní doba:
Po - Čt: 9.00 - 12.00, 14.00 - 17.00
Pá: 9.00 - 12.00

Aktuální nabídka:

POZEMKY:

Nabízíme lukrativní stavební pozemky v severní části PV, 4 parcely o výměrách cca 2x900 m2 a 2x1050 m2, inž. sítě a příjezdová komunikace v těsné blízkosti pozemků. **Cena: 1.100,-Kč/m2**

- pronájem pozemku Prostějov (hlavní tah směr Kralice na Hané), 2.000 m2, vhodné na autobazarci, jiný prodej z plochy. **Cena: 20.000,-Kč/měsíc+energie**

BYTY PRODEJ PROSTĚJOV:

-2+kk, Hybešova, družstevní, panel, 37 m2, 4.patro ze 4, výtah, loggie (orientace na jih), parkety, sklepní box, velmi nízké měsíční náklady, klidná lokalita, ihned volný. **Cena: 950.000,-Kč**

-3+1 Waitova, družstevní, cihlový, 3.nadzemní podlaží, 76 m2, plastová okna, parkety, 2xsklepní box, možnost převodu do osobního vlastnictví, klidné místo, v těsné blízkosti škola, školka, volný od prosince 2008. **Cena: 1.600.000,-Kč**

-1+1 B, Šmeralа, družstevní, 32 m2, 1. patro, plastová okna, dlažba, parkety, vana, sklepní box, dům po celkové revitalizaci, volný od 12. 2008, nízké měsíční náklady (3.300,-Kč), bez balkonu s možností užívání loggie v mezipatře, orientace jižní, krásné okolní prostředí (park, rybník). **Cena: 890.000,-Kč**

-3+1 Dolní, osobní vlastnictví, panel, 6. patro ze 7, 74 m2, nový výtah, box na patře, orientace sever-jih, výborná poloha domu, po dohodě volný, možná výměna za 1+1 s doplatkem. **Cena 1.490.000,-Kč**

- 3+1 Dolní, osobní vlastnictví, panel, 2. patro ze 4, bez výtahu, 74 m2, dům po celkové rekonstrukci, loggie (zasklená), 2xsklepní box, orientace sever-jih, byt prošel rekonstrukcí před 3 lety, volný ihned po prodeji. **Cena: 1.590.000,-Kč**

DOMY PRODEJ:

RD 3+kk Obědkovice, přízemní, řadová zemědělská usedlost ve středu obce, smíšené zdivo, průjezd, hosp. přístavky, velký uzavřený dvůr, zast. pl. 1056 m2, zahrada (sad) 1616 m2, topení plynové ústřední, el. 220/380V, vodovod obecní, žumpa, koupelna se sprchovým koutem a vanou + samostatné WC v přístavbě, možnost rozšíření obytných částí, po prodeji ihned volné. **Cena:600.000,-Kč**

Prodej RD 4+1 Kojetín, smíšené zdivo, patrový, koncový, nepodsklepený, uzavřený dvorek s přístavbou, plynové ústřední topení (tuhá paliva), vodovod, el. 220V, před domem plyn a studna, přízemí v rekonstrukci, patro 2 místnosti s kuchyní, parkování před domem, po prodeji ihned volné. **Cena: 550.000,-Kč**

BYTY PRONÁJEM PROSTĚJOV:

Pronájem 2+1 Belgická, 44m2, 7.patro, panel, plastová okna, prázdný, ihned volný. **Cena: 5.500,-Kč + inkaso (elektřina 800,-Kč)**

Pronájem 2+1 Holandská, 45 m2, 5.patro, výtah, balkon, jižní strana, byt po celkové rekonstrukci, ihned volný. **Cena: 7.500,-Kč/měsíc**

3+1 Ječmínkova, cihla, 2.patro, byt po celkové rekonstrukci, sprchový kout, kompletně zařízený, ihned volný. **Cena: 11,500,-Kč/měsíc + kauce 20.000,-Kč**

3+1 sídl. Svornosti, Vrahovice, cihlový byt s vanou a sprchovým koutem, luxusně zařízený, 4.patro, volný od nového roku. **Cena:16.000,-Kč/měsíc + kauce**

BYTY VÝMĚNA:

2+1 Moravská, panel, 52m2, družstevní (s možností okamžitého převodu do OV), 2.patro, balkon, sklepní box - za byt 1+1 kdekoliv v Prostějově s doplatkem dle dohody.

KOMERČNÍ PROSTORY:

Pronájem nebytových prostor (zubní ordinace), 112 m2 - denní místnost, ordinace, čekárna, soc. zařízení, úklidová místnost, zvýšené přízemí. **Cena 6.600,-Kč/měs + energie**

Prostějov-Krasice - Prodej komerčního objektu v okrajové západní části města, dvoupodlažní cihlová budova sloužící jako sídlo firmy, přízemí - 4 místnosti (učebny), sociální zázemí (pánské, dámské WC), samostatné plynové topení, 1.patro - 5 místností (kanceláře), kuchyňka, samostatné plynové topení. Objekt má zastavěnou plochu 197 m2, plastová okna, střechu po rekonstrukci (2 roky-možnost půdní vestavby), vyhrazené stání pro 3 vozidla. Po prodeji ihned volné. **Cena: 2.550.000,-**

Zadejte svůj požadavek do bezplatné databáze výměn bytů.

POSKYTUJEME KRÁTKODOBÉ PŮJČKY OPROTI ZÁSTAVĚ NEMOVITOSTI. PENÍZE DO 3 - 5 PRAC. DNŮ

K+K-reality

Netušilova 6, Prostějov
Tel: 582 333 187
Mob: 777 039 653, 777 051 361
E-mail: info@kk-reality.com

www.kk-reality.com

◘ **Prodej RD 3+1 s terasou** v Brodku u Konice. Dům je po kompletní rekonstrukci. Zahrada 660m2, 2 vjezdy na zahradu, krásné podsklepení, letní kuchyň. **Cena 1.800.000,-Kč**

◘ **Prodej RD 5+kk** se zahradou 506m, řadový, podsklepený, topení plynové + el.Čelechovice na Hané. **Cena 2.500.000,- Kč**

◘ **Prodej RD 5+1 Čechovice**, po rekonstrukci, zahrada, dvojgaráž, 2xWC, 2 balkony, terasa. Komín na připojení krbu. **Cena 3.320.000,-Kč**

◘ **Prodej RD 2+1 v** Ptenském dvorku. Dům je určen k rekonstrukci, která již byla započata. V domě je přípojka plynu, vody. **Cena 290.000,-**

◘ **Prodej bytu 1+kk v OV**, byt i dům po go, cihlový, 1.patro. **Cena 839.000,- Kč**

◘ **Prodej bytu 3+1 v OV,** Zrzavého, lodžie, dům po go, nová kuchyňská linka. **Cena 1.350.000,-**

PRONÁJEM

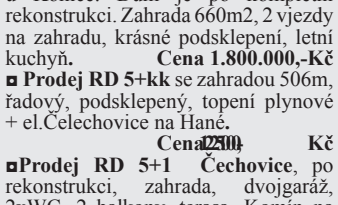

◘ **Pronájem bytu 2+1** ve zvýšeném přízemí nedaleko centra o velikosti 68m **Cena 8000 vč. ink.**

REALITY POLZER REALITNÍ KANCELÁŘ

Plumlovská 34, 796 01 Prostějov,
info@realitypolzer.cz, www.realitypolzer.cz
Tel. 739 322 895, 723 335 940

BYTY

1+1 Vrahovice Po rekonstrukci, plovoucí podlahy, nová linka na míru, obložené jádro, lodžie. Cena 839.000Kč **T:739 322 895**

1+kk Neumannovo nám. OV cihla, po rekonstrukci, velmi hezký, nová kuchyně, koupelna, plovoucí podlaha, pl. okno, žaluzie. Možno zařízené. Cena 835.000Kč Výhodná nabídka **T:739 322 895**

Nový 1+kk Pv-Krasice 39m2, balkon, linka s vest. spotřebiči. Cena 1.050.000Kč **Tel:739 322 895**

1+kk E. Beneše OV, 32m2+lodžie. Byt po část. rek.Možno ponechat zařízení. 887.000Kč **T:739 322 895**

1+kk E.Beneše 38m2+lodžie 890.000Kč **739 322 895**

1+kk Okružní. Cena 630.000Kč **Tel:739 322 895**

1+1 Okružní OV, 35m2 + lodžie, sklep. Dům po revit. Cena 825.000Kč Možná výměna za 2+1 s doplatkem. **T:739 322 895**

1+1 Krapkova. OV. Cihla. Šatna, sklep, zahrada. Cena 929.000Kč **Tel:739 322 895**

1+1 Outratova OV 53m2. 1.100.000 Kč **723 335 940**

1+1 Pv-Krasice 39m2, OV, kolaudace 1998, balkon 1.190.000Kč **T:739 322 895**

1+1 Pv-Krasice 39m2, balkon 1.200.000 Kč **T:723 335 940**

Byt 2+1 Šmerala Dům po revit. Lodžie, jádro částečně obloženo, linka po rekonstrukci, parkety. 1.140.000Kč **T:739 322 895**

2+1 Špály Dr, nová linka, vest. skříně, pl. okna, nízké náklady.1.000.000Kč+ provize **T:732 285 189**

Byt 2+1 Dolní OV, 55m2, prosklená lodžie, plast. okna, žaluzie, parkety, šatna, sklep, 1. patro. Cena 1.189.000Kč **T:739 322 895**

2+1 Rumunská 50m2, 1.230.000Kč **723 335 940**

2+1 E. Králika OV, po rekonstrukci, lodžie. Cena 1.239.000Kč **Tel:739 322 895**

2+1 A. Slavíčka Cena 1.260.000Kč **T:731 541 589**

Byt 2+1 Zrzavého OV, dům po revitalizaci, 78m2 +sklep. Jádro obložené, nová linka, koupelna po rek, pl. okna, žaluzie, nová lodžie. Cena 1.340.000Kč **T:739 322 895**

Nový 2+1 Pv-Krasice Kolaudace 2002. OV, 2 balkóny, sklep. Cena 1.550.000 Kč. **T:739 322 895**

3+1 sídl. Hloučela. Dům po rek. 74m2+ balkon, 2 sklepy. Cena 1.239.000Kč **Tel:739 322 895**

3+1 Výšovice 70m2, cihla,OV+ garáž, zahrada.Cena 1.350.000Kč **T:723 335 940**

3+1 Sídl. Svobody. Dům i byt po celk. rek. Přízemí vhodný i pro starší osoby. 1.390.000Kč **T:739 322 895**

3+1 sídl. Hloučela OV, 80m2. Dům po revital., již splacena. Byt po část. rek. Neprůch. pokoje, 2 sklepy, lodžie. Cena1.390.000Kč **T:739 322 895**

3+1 Italská Nadstandardní byt s rozsáhlými úpravami. Cena 1.540.000Kč **Tel:739 322 895**

3+1 Žeranovská OV, 80m2, cihla. Dům po rek. Byt po částečné rek. Balkon. 1.539.000Kč **T:739 322 895**

3+1 Resslova OV, cihla, 80m2. 1.640.000Kč **T:739 322 895**

3+1 Žeranovská OV,cihla 1.689.000Kč **T:739 322 895**

3+1 sídl. Zapad 75m2, 1.420.000Kč **T:723 335 940**

3+1 Mozartova 75m2 1.760.000Kč **T:723 335 940**

3+1 sídl. Hloučela 1.550.000Kč **T:774 841 109**

3+1 Slavíčka Dr. Cena 1.350.000Kč **T.723 335 940**

3+1 s garáží Moravská Cihla OV Dům i byt je ve velmi dobrém stavu. 75m2 + sklep. Prosklená lodžie. Neprůchozí pokoje. K bytu možno přikoupit garáž pod domem za 250.000Kč. Cena bytu k jednání 1.750.000Kč **T:739 322 895**

3+1 Pv-Krasice 100m2. Kolaudace 2000. OV. 2x balkón. Cena 2.500.000Kč **Tel:739 322 895**

DOMY

Výstavba nových domů 3+KK (70 m2) Prostějov Vrahovice V ceně 2.250.000Kč pozemek, inž. sítě, výst. domu na klíč včetně DPH. Bydlení pro všechny věkové generace. Dům za cenu bytu **T:732 282 189**

Výstavba nových domů 4+KK (94 m2) Prostějov Vrahovice V ceně 2.550.000Kč pozemek, inž. sítě, výst. domu na klíč včetně DPH. Bydlení pro všechny věkové generace. Dům za cenu bytu **T:732 282 189**

Dům 4+1 Kostelec na Hané dobrý stav, vjezd pro auto, dvůr, dílna, zahrada. Cena 1.330.000 Kč **T:732 285 189**

Novostavba RD 5+1 Hruška u Němčic, výborný stav, vjezd až na dvůr, garáž, zahrada. Sleva o 850.000 Kč konečná cena 1.750.000 Kč **T:732 285 189**

Dům 2+kk Plumlov Po rekonstrukci, ideální k rekreaci i bydlení. Cena 1.099.000Kč **Tel:739 322 895**

RD 3+1 Určice Poz.1.300m2, výborný stav, dvůr, garáž, možno rozšířit. 1.900.000Kč **T:723 335 940**

RD 3+1 Hradčany, poz. 600m2. Pl. okna, garáž, průjezd, dvůr, plyn.Cena 750.000Kč **T:723 335 940**

RD 3+1 Vřesovice, poz.1.200m2, průjezd, zahrada, dvůr, WAF. Cena 700.000Kč **T:723 335 940**

Dům 2+kk Plumlov Po rekonstrukci, ideální k rekreaci i bydlení. Cena 1.099.000Kč **Tel:739 322 895**

Nový RD 3+1 Kostelec na Hané Zahrada naproti domu. Cena 1.350.000Kč **T:732 285 189**

RD 4+1 Pteni. Garáž, zahrada 900m2.pl. okna, nová el., nová koup.a wc. Cena 1.160.000Kč **T:723 335 940**

RD 2+1 Myslejovice Zahrada 300m2 Cena 745.000Kč **T:739 322 895**

RD Zdětín Zahrada 2000m2, pole Cena 590.000Kč **T:723 335 940**

RD Otinoves, zap. rekonstrukce Cena 550.000Kč **T:723 335 940**

RD 5+1 Pv Čechovice. Po celkové rekon. Průjezd, dvojgaráž, zahrada, terasa. Užitná plocha 225m2. Cena 3.350.000Kč **Tel:739 322 895**

RD Dobromilice Cena 300.000Kč **T:723 335 940**

RD 4+1 Čelechovice. Po rek.,pl.okna, nová koupelna, plov. podlahy, garáž, kuch. linka na míru, ústř. plyn. topení, dvůr. Cena 1.750.000Kč **Tel.723 335 940**

RD 2+1 Smržice 60m2. 270.000Kč **T:723335940**

RD 3+1 Pv Čechovice. Ideální k podnikání, pozemek 850m2, k rekonstrukci. Cena 1.790.000Kč **T:739 322 895**

RD 3+kk Otaslavice. Dobrý stav, zahrada, garáž. Nová koupelna, WC. 1.160.000Kč **T:723 335 940**

RD 2+1 Hor. Štěpánov 290.000Kč **Tel:723 335 940**

RD 4+1 Jednov 4.400.000Kč **T:723 335 940**

RD ul. Slikova. Dva byty 3+1. Parcela 222 m2, dům 185 m2. Cena 3.200.000Kč. **T:732 285 189.**

Dům centrun Pv 6 bytů, restaurace,bar **723 335 940**

RD 3+1 Brodek u PV 1.400.000Kč **T:739 322 895**

RD 7+1 Klenovice. Nadstandardní. Pozemek 852m2. Kolaudace 1996. Cena 3.999.000Kč **T:723 335 940**

RD 2+1 Lešany Cena 739.000Kč **Tel:739 322 895**

RD 6+1 Čelech. Kaple 2.260.000Kč **723 335 940**

RD PV ul. Dolní. Pozemek 493m2, 6 byt. jednotek po část. rek. 4.170.000Kč **Tel:732 285 189**

RD 4+1 Čechy p. Kosířem 1.900.000Kč **723 335 940**

RD 2x 4+1 a dům s kom. prostorem Přemyslovce. Pozemek 582 m2. Cena 1.575.000Kč **T:732 285 189**

RD 5+1 Určice Zahrada 500m2, garáž **T:774 841 109**

Nový RD Vrahovice Možnost podnikání, zast. 890m2, zahrada 2000m2, 3.800.000Kč **T:732 285 189**

Chata Bělecký mlýn 400m2, 2 pokoje, bazén, les, krásný výhled. Cena 530.000Kč **T: 732 285 189**

POZEMKY

St. pozemek Pv Atraktivní lokalita u hotelu Teniskomerc 1214m2, § 22m, d 55m, sítě u pozemku **T:732 285 189**

St. poz. Určice 1400m2 sítě v dosahu Cena 650Kč/m2 **T:723 335 940**

St. poz. Kostelec 2000m2 cena 550Kč/m2 **T:723 335 940**

S.poz. Pt. Dvorek 3120m2 690.000Kč **723 335 940**

Pozemek Zdětín 3095m2, studna, el., plyn.Cena 520.000Kč **Tel:723 335 940**

St. pozemek Vrahovice 5.378m2. Sítě na hranici pozemku. Cena 740Kč/m2. **Tel:732 285 189**

St. poz. Čechovice 909m2 1.550Kč/m2 **T:723 335 940**

3 st. pozemky pro RD Držovice. Sítě na pozemku, výměra 1123 m2 Cena 1250Kč/m2 **Tel:731 541 589**

Zahrada Slatinky 1172 m2, ovoc. stromy, studna, el. Cena 315.000Kč **Tel: 732 285 189**

St. poz. Služín 473m2 a 866m2 380Kč/m2 **T:732 285 189**

Zahrada Studenec 1.800m2, studna,chatka Cena 190.000Kč **T:723 335 940**

OSTATNÍ

Garáž Močidýlka 20 m2 120.000Kč **T:739 322 895**

Nová garáž Šmeralova el. 285.000Kč **T:723335940**

Komerční prostor 20km od Pv. 840m2. Cena 770.000Kč **T:723 335 940**

PRONÁJMY

Novostavby garsonky Olomoucké ul. 34m2, přízemí. Nájem vč. ink 5.900Kč **T:739 322 895**

Zánovní RD 5+1 PV Čechovice garáž, zahrada, 2x terasa. Nájem 9.000Kč + 4.000 energie. **T:739 322 895**

1+1 C. Boudy 1+1 cihla, 36m2 Nájem 4.500Kč +1.500Kč en. **T:739 322 895**

2+1 Západní V původním stavu s úpravami. Zaslepením chodby vybudována šatna. V koupelně nová vana a dlažba. 45 m2 +sklep. Nájem 5.000Kč + 2.420Kč ink. **T:739 322 895**

3+kk poblíž centra Klidná lokalita Šafaříkova 114m2 po celkové rekonstrukci. Nájem 7.000Kč + en. **T:739 322 895**

3+1 se šatnou v centru ul. Tylova. Dům po revitalizaci. 72m2 + lodžie. Nová koupelna Částečně zařízený. Nájem 7.800Kč+el. **T:739 322 895**

Bytu 3+1 se šatnou v centru Pv ul. Tylova. 72 m2 + lodžie. Nová koupelna. Částečně zařízený. Nájem 7.800Kč+elektřina. **T:739 322 895**

2+1 J.B. Pecky Cihla, po rekonstrukci. Nová kuchyně a koupelna. 57m2 + sklep. Nájem vč. ink. 8.000Kč **T:739 322 895**

Byt 2+1 se zahradou Vrahovická V přízemí RD. Po celkové rekonstrukci, vybaven novým nábytkem i spotřebiči. Nájem 5.500Kč+en. **T:739 322 895**

Byt 2+kk nový podkrovní, ul. Daliborka,75m2. Nájem vč. ink.7.900Kč **T:723 335 940**

Byt 2+1 Kravařova Po rekonstrukci. Nájem 7.000Kč+en. **T:739 322 895**

Byt 2+1 Krokova Lodžie, sklep. Nájem vč. ink. 7.500Kč **T:739 322 895**

Byt 2+1 nedaleko centra Nájem vč. ink. 8.900Kč **T:739 322 895**

Byt 2+1 Belgická Nájem vč. ink. 7.500Kč **T:739 322 895**

Byt 1+1 Šafaříkova Cihlový byt rekonstrukci. Nájem 5.500 +en. **T:739 322 895**

RD 3+1 Vrahovice Zahrada. Nájem vč. ink.10.200Kč **T:723 335 940**

Pronájem garáží Krapkova a Šmerala **T:723 335 940**

Obchody Plumlovská, 120m2 za 13.000Kč, 135m2 za 15.000Kč. **Tel:739 322 895**

Kanceláře Budovcova ul. 15m2 a 30m2. Malá kancelář 2.600Kč, velká 5.200Kč. **Tel:739 322 895**

Kom. prostor 13km od PV, soc. zařízení. Nájem 5.000Kč +en. **T:723 335 940**

Obch. prostor centrum PV 50m2, 400m2 250Kč/m2 **T:723 335 940**

Obchod centrum Pv 25m2. Nájem 7.000Kč **T:739 322 895**

Kom prostor Vodní 50m2 Nájem 6.000Kč **T:739 322 895**

www.realitypolzer.cz

REALITNÍ SPOLEČNOST ČESKÉ SPOŘITELNY

Hlaváčkovo nám. 3, Prostějov
Tel.: 585 203 014
prostejov@pvinvesting.cz

NOVÉ BYTY - PROSTĚJOV

Tel. 775 780 984

Byt 1+kk, 44,10 m2, sklep, terasa. **Cena: 1.059.150,-Kč**

Tel. 775 780 984

Byt 2+kk, 51,97 m2, sklep. **Cena: 1.351.220,-Kč**

Tel. 775 780 984

Byt 3+kk, 106 m2, sklep, balkon. **Cena: 2.698.620,-Kč**

BYT

Tel. 775 780 984

Prostějov – Italská. Prodej bytu 3+1, 68m2, po kompl. rek. Plovoucí podlaha, dlažba, kuch. linka, vestavné skříně. Koupelna s vanou. 7. patro. Balkon, sklep, internet. **Cena: 1.540.000,-Kč**

Tel. 775 780 986

Konice. Prodej samostatně stojícího RD 2+1. Možnost podkroví. Koupelna, suché WC. Topení WAW + TP. Zahrada, velká stodola. CP 645 m2. 2 sklepy. **Cena: 790.000,-Kč**

Tel. 775 780 986

Prostějov – Sídliště Svobody. Prodej bytu 3+1, 55m2, 1.patro. Část. zařízený. V bytě parkety, dlažba, plastová okna. Součástí spíž, sklep, balkon. Parkování před domem. **Cena: 1.520.000,-Kč**

Tel. 775 780 986

Kostelec na Hané. Prodej RD 4+1 v dobrém stavu. V přízemí 2 v patře 3 pokoje. Předzahrádka, dvůr, studna, kůlna, zahrada. Není WC a koupelna. **Cena: 1.400.000,-Kč**

Tel. 775 780 984

Smržice. Prodej RD 4+1, kompletně zrekonstruován. Plastová okna, krb, elektrický kotel, bojler. Vl. studna nebo obecní voda. Nízkonákladový dům. **Cena:3.060.000,-Kč**

Tel. 775 780 986

Prostějov - Ruská. Prodej RD 3+1. V přízemí obyvatelné 3 místnosti s dvorkem. Možnost půd. vestavby. Podsklepen. Nutná rekostrukce. **Cena:1.720.000,-Kč**

PRO KLIENTY HLEDÁME

- Pronájem panelového nebo cihlového bytu 1+kk nebo 1+1 v Prostějově. Spěchá!
- Rodinný dům ve Vrahovicích, Plumlově a Smržicích.
- Obchodní prostory v centru města Prostějov.
- Činžovních domů v centru města pro zahraniční firmu.
- Pozemky ve Vrahovicích, Smržicích a Kostelci na Hané.
- Garáže v Prostějově i okolí.
- Nebytové prostory – sklady v Prostějově a okolí.
- **Pro významného klienta hledáme byt 1+1 v Krasicích , Sídliště Svobody, Sídliště Prostějov Západ. Do 1mil. Kč. Spěchá !!!**

ZDARMA NABÍZÍME:

- Právní servis
- Kupní smlouvy
- Určení tržní hodnoty nemovitosti
- Odhad nemovitosti

TEL.: 775 780 986

Hledáme:

makléře/ky pro tým Prostějov

Nabízíme:
- Zázemí silné finanční skupiny České spořitelny a.s.
- Volnou pracovní dobu
- Zajímavé finanční ohodnocení
- Školení

Životopisy zasílejte na:
pvinvesting@pvinvesting.cz

www.pvinvesting.cz

DOMINO REALITNÍ KANCELÁŘ

Kravařova 10, Prostějov
tel./fax: 582 344 676
e-mail: redomino@seznam.cz
www.reality-domino.cz

Tel.:606 922 838

RODINNÉ DOMY, CHATY

* NOVINKA * RD 5+1 v Brodku u Konice, po kompletní rekonstrukci, cihlový, celk. výměra poz. 400m2, zast. plocha 126m2. V přízemí jsou 2 pokoje, kuchyň, chodba s koupelnou a WC. V podkroví jsou 3 pokoje z toho jeden s lodžií. Dále garáž, kotelna a sklad uhlí, na zahradě gril. Vzdálenost 20km od Prostějova. Čistý vzduch, klid a krásná příroda. **Cena 1.900.000Kč.**

* RD 2+1 v Plumlově, samostatně stojící v překrásném prostředí u lesa s výhledem na Plumlovský zámek. Usedlost tvoří částečně podsklepený, cihlový rodinný dům se zastavěnou plochou 170m2, hospodářská budova, zaplocený dvorek, kůlna a zahrada o výměře 1900m2. Dispozice domu: zádveří, chodbička, obývací pokoj, ložnice, koupelna, kuchyň. Septik, studna, el. 220V/380V. Jedinečné místo v Plumlově !!! **Cena 2.200.000 Kč.**

Tel.:606 922 838

BYTY

* NOVINKA * Prodej bytu 3+1 v Plumlově, OV, cihla, 1 NP, 85m2, plastová okna, ÚT - vytápění plynové (k dispozici je i kotel na TP), plovoucí podlahy, balkon, 4x sklep, byt je po kompletní rekonstrukci – bez dalších investic. U domu kryté garážové stání, zahrádka a dětské hřiště. Vyhledávaná a klidná lokalita!! MOŽNOST VÝMĚNY TOHOTO BYTU ZA RODINNÝ DŮM V PLUMLOVĚ S DOPLATKEM!! **Cena k jednání ríje 1.800.000Kč.**

* Prodej bytu 3+1, Prostějov, Dolní ul., OV, panel, 2 NP, 75m2, plast. okna, zasklená lodžie, 2x sklep, dům po celkové rek., byt po náročné kompletní rekonstrukci – bez dalších investic. U domu dětské hřiště. **Cena 1.390.000Kč–VÝRAZNÁ SLEVA!!.**

Tel.: 606 922 838

POZEMKY

* NOVINKA * Prodej stavebního pozemku v Plumlově o celkové výměře 1.520m2. Parcela leží v lokalitě s unikátním výhledem na Plumlovskou přehradu. V ceně pozemku jsou obsaženy i kompletní ing. sítě a komunikace. Začít se stavbou RD je zde možné ihned! **Cena 1.550Kč za 1m2.**

* Prodej oplocené zahrady v Plumlově, o výměře 366m2. U pozemku je elektřina, další sítě nejsou. Pozemek se nachází v klidné lokalitě s velmi pěkným výhledem na Plumlov. **Cena 160.000Kč.**

* Prodej stavebního pozemku v Držovicích, u hlavní silnice o výměře 3019m2. Veškeré inženýrské sítě jsou u pozemku. **Cena 1200Kč za 1m2.**

* Prodej stavebního pozemku v Plumlově o celkové výměře 1.438m2, která obsahuje i třetinový podíl na příjezdové komunikaci. Sítě u pozemku. Poslední volná parcela v dané lokalitě. **Cena 700Kč za 1m2.**

www.reality-domino.cz

REALITY CENTRUM BYDLENÍ

Školní 14 v Prostějově
Tel./fax: 582 331 314,
mob.: 608 888 541
E-mail: prostějov@a-zreality.cz
www.a-zreality.cz

Klenovice - rohový cihlový RD 7+1 po rekonstrukci, topení - plyn. kotel a tepelné čerpadlo, ohřev vody - plyn. kotel a bojler, voda - obecní, kanalizace - obecní, zahrada s bazénem. **Cena 4.160 tis. Kč**

Alojzov – RD 4+1 s vjezdem a verandou s možností rozšíření o další obytné místnosti, po rekonstrukci, plynové topení, obecní voda, el. 220/380 V, zahrada 272 m2 **Cena 1.990 tis. Kč**

Kralice n.H. – exkluzivní RD 5+1 po kompletní rekonstrukci, pozemek 1700m2, voda obecní i studna, el. 220/380, plynové topení, **Cena 5.150 tis. Kč**

Prostějov - prodej RD 2+1, cihlový, plynové topení, obecní voda, zahrada. **Cena 2.100 tis. Kč**

Stav. pozemek v Prostějově, výměra 577 m2 **Cena 665 tis. Kč**

Byt 1+KK, OV, panel, v PV **Cena 635 tis. Kč**

Byt 1+1, Dr., panel, v PV **Cena 848 tis. Kč**

Byt 1+1, OV, cihlal, v PV **Cena 850 tis. Kč**

Byt 2+1 s šatnou, Dr., panel, v PV **Cena 1.000 tis. Kč**

Byt 2+1 s šatnou, OV, panel, v PV **Cena 1.200 tis. Kč**

Byt 2+1 s šatnou, Dr., panel, v PV **Cena 1.155 tis. Kč**

Byt 2+1, Dr., cihla, po rekonstrukci, v PV **Cena 1.260 tis. Kč**

Byt 2+1, OV, cihla, v PV **Cena 1.390 tis. Kč**

Byt 3+KK, Dr, panel, v PV **Cena 1.290 tis. Kč**

Byt 3+1, OVpanel, v PV **Cena 1.365 tis. Kč**

Byt 3+KK, OV, cihla, v PV **Cena 1.390 tis. Kč**

Byt 3+1, Dr., panel,, po rekonstrukci v PV **Cena 1.450 tis. Kč**

Pěkný byt 3+1, v OV, panel, po rekonstrukci, v PV **Cena 1.470 tis. Kč**

DALŠÍ NABÍDKA V RK NEBO www.a-zreality.cz

CHCETE PRODAT NEBO PRONAJMOUT BYT ČI DŮM? STAČÍ JEN ZAVOLAT A MY VÁS RÁDI NAVŠTÍVÍME A VŠE ZA VÁS ZAŘÍDÍME

CM REALITY

Kancelář: Poděbradovo nám. 11-12 (budova Komerční banky) 2. patro

Mobil: 777 619 939

Budoucí byty Prostějov - Drozdovice, různé výměry, dispozice 1+kk až 3+kk, vlastní dvůr, posezení, parkování.

Byty pronájem

3+1 PV Budovcova, nadstandardní byt po rek., 95 m2. **8.500 Kč/m+en.**

3+1 PV Daliborka, 117 m2. **6.000 Kč/m+en.**

3+1 PV Hvězda, nadstandardní byt 85 m2. **12.000 Kč/m+en.**

Byty prodej

1+1 OV, PV Okružní **875 tis Kč**

1+1 OV, PV Libušinka **845 tis Kč Nová cena!**

**2

HYPO. REALITY

Realitní kancelář
Plumlovská 96 , Prostějov
TEL: 605 247 968 , 603 533 860
www.hypo-reality.cz

Výběr z nabídky:

RD 4+1 Smržice, novostavba, kolaudace r. 2004, malá zahrádka. **Cena: 2 999 000, Kč**

Dr. byt 2+1 , PV - Okružní , 58 m2 ,Po částečné rekonstrukci , ve III. poschodí panelového domu. Plast. okna , zasklená lodžie , zateplení , vchod. **Cena: 1 290 000 Kč**

Byt 2+1 v OV, PV - Západní ul., 44 m2 , částečná rekonstrukce koupelny. Orientace na západ, v I. poschodí panelového domu. **Cena: 950 000 , Kč**

RD 2+1 , Určice , 100 m2 , průjezd , dvůr , malá zahrádka. Plyn. ústř. topení, 220/380 V, vl. studna + obecní voda. **Cena: 1 150 000 Kč**

Rozlehlý RD 7+3 , Olšany , po kompletní rekonstrukci. Nová střecha , dvougaráž , átriový dvůr , zahrádka . Možné užití na tři byt. jednotky. Vhodné pro větší rodinu , nebo sídlo fy . **Cena: 4 860 000 , Kč**
Pozemek PV- Vrahovice , za Pujmanovou ul. , určeno ke stavbě rodinného domu. Celková plocha 1800 m2 možno ještě dělit . **Cena: 1 200 Kč/m2**
Pozemek PV - Držovice , Smržická ul. , určeno ke stavbě rodinného domu . Celková plocha 1860 m2 možno rozdělit . **Cena: 999 Kč/m2**

Přenechání pronájmu luxusní restaurace v centru PV. **Cena za kompletní vybavení: v RK**

Prodeje zajišťujeme kvalitním právním zastoupením, pojištěním a depozitní úschovou .

Zájemci o plošnou inzerci volejte číslo 608 022 023

finanční a realitní společnost
CREDIT assistance
PŮJČKY
oproti zástavě i DB, přijímáme i movité zástavy
> vyplatíme exekuci > převěřujeme
> ručení i třetí osobou
774 365 169
PRODÁME VAŠI NEMOVITOST NEBO JI VYKOUPÍME

ZDRAVOTNÍ ÚSTAV se sídlem v Olomouci
Wolkerova 74/6, 779 11 Olomouc
nabízí školení, dříve hygienické minimum
Konzultace k HACCP a zpracování Příručky systému kritických bodů
Konzultace ke stavebně technickýcm požadavkům stravovacích provozoven a prodejen
Všichni účastníci obdrží osvědčení o proškolení
Hodnocení hygienických požadavků na prostory a provoz škol
Ceny se řídí ceníkem Zdravot. ústavu v Olomouci
Info na tel. č. 585 750 255, 731 119 223 nebo na adrese ZÚ se sídlem v Olomouci, Wolkerova 74/6, 779 11 Olomouc.

reality

Hledám menší domek i k rekonstrukci - kdekoliv na Prostějovsku. Platím hotově. Spěchám.
775 125 779.

Koupím stavební pozemek s možností okamžité výstavby. Prostějov a okolí. 777 851 606.

Koupím chatu v okrese Prostějov. Seriozní jednání. Platím hotově. 608 211 482.

Hledám pronájem bytu 1 + 1, 2 + 1 kdekoliv v Prostějově. Nabídněte. Děkuji. 773 925 779.

Hledám do pronájmu byt 3 + 1, nejlépe Zrzavého, Špály, sídl. Hloučela. 777 231 606.

Koupím rodinný dům v Prostějově a okolí. Stav nerozhoduje. RK nevolat. 608 211 482.

Sháním menší chalupu kdekoliv do 20ti km od Prostějova. 777 851 606.

Koupím menší byt v dobré lokalitě, Prostějov. Mám hotovost. 775 125 779.

Koupím stavební pozemek v okolí Prostějova. Sítě poblíž pozemku, příjezdová cesta. 777 231 606.

Koupím byt 1 + 1 nebo 2 + 1. Prosím nabídněte. Solidní jednání. RK nevolat. Děkuji. 777 231 606.

Prodám RD 5 + 1, 400 m2 zahrada, Čechovice, volný 5/2009, 4.900.000 Kč. Tel.: 777 290 319.

Prodám RD v Kralicích na Hané 5+1 po kompl. rekonstrukci, 1patrový, část. podsklepený s garáží a technickou místností , velkou zahradou. Celk. plocha 1700 m2, z toho zastavěná 170 m2. Ne RK! Tel.: 603 476 950.

Prodám krásný byt v nové zástavbě, Krasická ul., PV. 1 + 1, 39 m2, lodžie, parkoviště před domem, MHD před domem. Ihned k nastěhování. Cena 1.150.000 Kč. Tel.: 604 222 633.

Pronajmu byt 1 + 1 v Prostějově. Klidná lokalita. Kontakt: 731 507 603.

Prodám v centru města ul. Dr. Horáka stavební pozemek vč. stavebního povolení. Tel.: 777 572 247.

Prodám 2 + kk, M. Pujmanové, 780.000 Kč. Tel.: 777 290 319.

Prodám byt 2 + 1 v Kostelci na Hané. Hezký slunný byt v osobním vlastnictví. Panelový dům po revitalizaci (zateplení, plastová okna, lodžie). Volný od dubna 2009. Cena k jednání cca 1.250.000 Kč. V případě zájmu volejte 777 051 180.

Prodám cihlový byt 3 + 1 OV, 75 m2, s garáží, PV. Moravská ul. Tel.: 605 577 282 po 18. hod.

Pronajmu 1,5 + 1. Cena 7 – 8.000 Kč. Tel.: 777 943 299.

Pronájem garáže ul. Krapkova v areálu garáží. Cena dohodou. Tel.: 606 71 21 71.

Prodám RD 5 + 1, Krasice, bazén, cena 4.200.000 Kč. Tel.: 777 290 319.

Vyměním byt 1 + 1 Okružní ul. OV, 35m2 + lodžie, sklep. Dům po revit. Za byt 2+1 + doplatek v lokalitě Tylova, Libušinka, Šárka, Krokova apod. Tel: 739 322 895

Pronajmeme kancelář poblíž centra města PV, 25 m2, po rekonstrukci. Další info na tel.: 777 742 268.

Pronajmu 1 + 1, 608 752 315.

Pronajmu zařízený jednopokoj. byt na Tylově ul. Měsíční nájem 6.000 Kč vč. inkasa. Tel.: 603 10 49 10.

Dobromilice, okr. PV RD 3 + kk, možné rozš., zast. pl. 754m2, zahr. 900m2, průjezd, za 395.000 Kč. Tel.733 340 168.

Prodám byt 2 + 1, OV, panel, Krasická, 54 m2, po celkové rek. bytu i domu. Ne RK! Tel.: 604 15 60 38.

Prodám 1 + kk, 34 m2, Krasická ul., novostavba, Cena 1.050.000 Kč. Tel.: 777 582 599.

Prodám RD 3 + 1 Smržice. Cena 2.1 mil. Kč. Tel.: 777 181 816.

reality

Pronajmu 1 + kk v PV, po rekonstrukci, ihned volný, cena 6.000 Kč/měs. vč. ink. Ne RK! Tel.: 776 854 763.

Pronajmu garáž na Brněnské. Tel.: 608 362 405.

Prodám DB 3 + 1 ul. Tylova. Tel.: 608 712 623 (9.00 – 17.00 hod.)

Prodám parcelu o rozloze 1367 m2 k výstavbě RD v Kelčicích. K pozemku je příjezdová komunikace a inženýrské sítě. Cena 650 Kč/m2 . Pište na e-mail: kupsipozemek@seznam.cz.

Prodej RD 4 + 1 v Němčicích na Hané. Dům se nachází v klidné lokalitě na ul. Okružní. Pozemek 1258m2, dům je napojen na el., studnu, septik, vytápění na TP. Cena 1.770.000 Kč. Tel.: 774 339 220.

Prodej RD 2 x 3 + 1 v Mostkovicích u Prostějova. Pozemek o výměře 785m2, garáž, možnost dvou samostatných vchodů. V domě je započatá rekonstrukce. IHNED K NASTĚHOVÁNÍ. Cena: 3.800.000 Kč. Tel.: 774 339 220.

Dobromilice, okr. PV RD 2 + kk, možné rozš., zast. pl. 65m2, zahr. 471m2, přístavky, za 195.000 Kč. Tel. 733 340 168.

Prodám zahradu 940 m2 v atrakt. lokalitě v Mostkovicích. Cena 390.000 Kč. Tel.: 774 061 945.

Pronajmu byt 2 + 1 a garsonku, nám. Spojenců, PV. Volné ihned. Tel.: 731 881 045.

Pronájem 3 + KK v RD v PV, nezařízený, nájen 6.500 Kč + inkaso. Tel. 733 340 168.

Pronájem obchodu v centru PV o velikosti 100 m2. Cena dohodou. Tel.: 724 337 984.

Prodám 2 + 1 v OV, 55 m2, Sídl. svob., pěkný, udrž., v původ. stav, lodž., dům po revit. Cena 980 tis. Kč. Rychl. jednání – sleva. RK nevolat! Tel.: 774 491 090.

Prodej řadového RD 5 + 1, Čelechovice n/H, studna, žumpa, plyn, vodovod, garáž, hosp. budovy. ZP 564m2, zahrada 1321m2. Tel: 774 101 818, www.byty-gfb.cz

Pronájem bytů v centru Vyškova. Po kompletní rekonstrukci 1 + 1, 2 + kk, 3 + 1. Tel: 774 101 818, www.byty-gfb.cz

Hledáme ke koupi prostorný cihlový byt 3 + 1. Tel: 774 858 723.

Prodej garáže v Močidýlkách, výměra 20m2, zabezpečení, dobrý přístup. Cena 95tis. Tel : 603 598 193.

Prodej stavebního pozemku v Kostelci na Hané, výměra 2393m2, IS u pozemku, cena k jednání. Tel: 603 598 193.

Prodej stavebního pozemku blízko centra v PV o výměře 1025m2 - š.19x54m, pozemek oplocený s dřevěnou chatkou a kopanou studnou, IS u pozemku (kanalizace, obecní vodovod, plyn, elektřina), dobrá dostupnost. Cena k jednání. Tel: 603 598 193.

Prodej bytu 2 + 1, 55m2, panel, v osobním vlastnictví, lokalita Sídliště svobody, 2. patro ze 4, bez výtahu, plastová okna, zateplená fasáda, nová lodžie, nové stupačky, po rekonstrukci. Bližší informace tel: 603 598 193.

Prodám byt 3 + 1 Šárka, družstevní, 68 m2, 4. patro, bez úprav, v zachovalém stavu. Cena 1.100 000 Kč. Tel: 777 95 20 27.

Prodám byt 3 + 1, 6 km od PV, 70 m2, s garáží a zahrádkou. Cena 890.000 Kč. Tel: 777 96 20 27.

Hledám ke koupi RD do 15-ti km od PV. Cena do 1.500.000 Kč. Prosím SMS Tel.: 774 637 069.

Koupím chalupu na Konicku. Zn.: Pěkné prostředí. Tel.: 736 473 706 i SMS

Koupím byt 1 – 2 + 1, přízemí nebo výtah, v dobrém stavu. Lokalita Okružní, Brněnská, Libušina, Šárka, Jezdecká a okolí. Platba v hotovosti. Tel.: 731 188 624.

reality

Koupím RD i v horším stavu do 1 mil. Kč od přímého majitele. Platím hotově. Tel.: 723 335 940.

Pronájem cihlového bytu 1 + 1 velikosti 2 + 1 v centru PV, nájem 5.000 Kč. Tel.: 724 337 984.

Prodáme byty 3 + kk, Olomoucká ul. a 2 + 1 Vrahovická ul. Oba v cihl. domech a po celkové rekonstrukci. Tel.: 608 328 617.

Pronájem bytu 2 + 1 v PV, Krasická 10, vč. garáže. Byt o rekonstrukci – nové vl. topení. Cena dohodu. Tel.: 608 663 293.

oznámení

Srdečně Vás zveme do vinotéky na Kostelecké ul. č. 10, PV. Nabízíme sudová, lahvová, dárková vína sekty z Moravy i zahranič..aj.
www.vinotekauzbynka.webnode.cz

6. března HOCHKAR – Rakousko, 1-denní lyž. zájezd. Cena 680. Kč + Eura s sebou. **8.–11. března SÖLDEN** Rak. 3 dny lyžování na ledovcích. Cena 1.700 Kč + Euro s sebou. Lyž. zájezdy CK Mini trans a Svazu lyžařů. Inf a přihl. OS ČSTV, Česká 15, tel.: 588 507 048.

Oznámení o změně ordinační doby od 11.2.2009: ORTOPEDICKÁ AMBULANCE MUDr. Petr Czudek, Trávnická 2, PV. Po 7.00 – 12.00 hod., út, stř. 8.00 – 12.00, 13.00 – 16.00 hod., čtv. 15.00 – 21.00 hod., pá 8.00 – 13.00 hod.
Objednání na tel.: 582 33 49 48.

8. – 11. března 2009 SÖLDEN, Rakousko. 3 dny lyžování na ledovcích. Zájezd SCK Minitrans a Svazu lyžařů. Cena 1.700 Kč + Eura dle kat. s sebou. Ještě několik míst. Inf. a přihl. OS ČSTV, tel.:588 507 048.

Penzion U Zedníků Sęč pořádá v sobotu 14.2.2009 **VALENTÝNA**. Program od 19.00. Hudba DJ GREMY + karaoke, zpěv při kytaře, dárek. Tel.: 582 391 592.

různé

Chata ve Starém městě Jeseníky nabízí ubytování. Tel.: 777 584 584.

práce

Knižní velkoobchod Prostějov přijme prodejce knih pro oblast OL, KM, PR, VY. Podmínkou vlastní os. auto a mobil. Zájemci volejte na tel.: 777 280 967 po – pá 10.00 – 18.00 hod. Plat každý týden.

Česká obchodní společnost hledá dva schopné lidi pro práci na pobočkách v PV a OL. Požadavky: organizační schopnosti, ochota dále se vzdělávat a komunikativnost. Kontakt: 777 66 27 27.

Hledám kuchaře/-ku, číšníka/-ci, instruktora lyžování na penzion v Jeseníkách, 777 237 197.

Realitní společnost REAL MORAVIA přijme realitní makléře, spolupracovníky. Výhodné provize. Tel.: 602 551 878.

Přijmeme řidiče, řp. sk. E. Požadujeme praxi. Info na tel.: 605 248 001.

Přijmeme spolupracovníky na sepisování úvěrů. Zn. Slušnost a spolehlivost. Mobil: 725 711 569.

Přijmu kadeřnici/-ka do pánského kadeřnictví. Tel.: 731 335 822.

Společnost Mediaservis s.r.o., přijme ihned doručovatele tisku pro město Prostějov. Doručování v ranních hodinách, maximálně na 3 hod/den. Práce je vhodná na DPČ, DPP, dále pro důchodce a ženy v domácnosti. Bližší informace na tel.: 602 665 919, 724 032 514, 582 344 758.

Hledáme kadeřnice na ŽL. Tel.: 774 834 789.

Přední velkoobchod voda-topení-plyn přijme obchodní zástupce se znalostí sortimentu. Požadujeme: ŘP sk. B, práce s PC, aktivní přístup. Kontakt: p. Žemlička tel. 777 567 910 e-mail: zemlicka@pechasan.cz

Firma HANAKOV, spol. s r.o., Pod Kosířem 3127/74, Prostějov příjme do HPP: - **SKLADNÍKA** pro výdej a evidenci materiálu pro strojírenskou výrobu – na jednosměnný provoz. Manipulace s materiálem, práce na vysokozdvižném vozíku. Požadujeme alespoň základní znalosti ze strojírenské výroby, základní znalost práce na PC. Nabízíme dobré pracovní ohodnocení. Nástup možný dle dohody. Životopisy zasílejte na e-mail hanakov@hanakov.cz, nebo na výše uvedenou adresu. Kontakt: 582 302 341, p. Puchar.

Dokončení řádkové inzerce na straně 21

práce

Zpracuji účetnictví, daňovou evidenci, mzdy, vypracuji daňová přiznání, přehledy ZP, OSSZ dlouholetá praxe.
Tel.: 732 781 429

Firma HANAKOV, spol. s r.o.,
Pod Kosířem 3127/74, Prostějov
přijme do **HPP:**
-UNIVERZÁLNÍHO OBRÁBĚČE
– NÁSTROJAŘE – pro třísměnný provoz.
-SOUSTRUŽNÍKA – OBSLUHU KONVENČNÍHO SOUSTRUHU
– pro třísměnný provoz.
-ELEKTRO - ÚDRŽBÁŘE
kovoobráběcích strojů
– na 1-směnný provoz.
Požadujeme vzdělání v oboru.
Nabízíme velmi dobré pracovní ohodnocení a stabilní zázemí.
Nástup možný ihned.
Kontakt: 582 302 341.

Centrum zdraví v Prostějově. Ihned zapracujeme do nových pozic. Možnost i VČ. Tel.: 602 810 644.

Uplatnění roku 2009. Volejte. Tel.: 603 469 575.

www.pracedomu.info

Hledám schopného člověka se zkušenostmi v oblasti poskytování finančních služeb pro práci v pv. regionu (není podmínkou). Vzdělávání, firemní výhody, nadstandardní výhody samozřejmostí. Tel.: 777 88 26 44.

STATEK Prostějov s. r. o., Určická ul., přijme údržbáře na částečný úvazek. Svářečský průkaz a ŘP sk. T,C výhodou, nejlépe starobní důchodce, příp. ČID. Nástup 1. 3. 2009 nebo dle dohody. Osobní pohovor předem dohodnout na tel. 582 345 845.

Firma zabývající se výrobou nábytku **přijme projektanta na návrhy interiérů.** Práce na PC, řp. sk. B. Tel.: 605 710 365.

Přijmeme řidiče na MKD – západní Evropa. Tel.: 582 38 47 71.

Herna bar Plzeňka na Krasické ul. přijme brigádnici/-a na výpomoc pátek a sobotu večer. Informace tel.: 608 767 275, 605 968 946.

Stavební společnost přijme elektrikáře vyhl. 50, řp. sk. B, Nástup od 1.3.2009. Tel.: 724 711 106.

Do nehtového studia v Prostějově přijmeme na ŽL nehtové designérky. Tel.: 603 426 075.

Nabízím sádrokartonářské práce + menší dřevostavby, bourací práce aj. Tel.: 722 728 131, mppvstavby@seznam.cz

Středoškolačka hledá práci v PV a okolí. Mám rekvalifikaci na PC a účetnictví. Tel.: 723 255 118.

Přijmu kadeřnici. Tel.: 777 899 494.

Přijmu kosmetičku na ŽL tel.: 775 079 985.

Přijmu vyučeného samostatně pracující zedníky na HPP nebo i ŽL, za velmi výhodných finančních podmínek. Práce převážně v PV. Nástup možný ihned. Tel.: 776 16 16 00.

Přijmeme servírky/číšníky, kuchaře/-ky, barmany/-ky, pro nově otevřenou provozovnu v Prostějově. Nástup možný ihned. Kontakt: p. Žmola 775 932 234.

Hledám domácí práci – bez poplatků – serióznost. Tel.: 606 780 313.

Chcete si vydělat zapisováním a zvedáním telefonů? Plat 7 – 14.000 Kč/měs. T: 777 800 465.

Přijmeme barmana/-ku do baru v PV na HPP či brigádu. Nevyučené zaškolíme. Bližší informace na tel.: 608 300 100.

Pro sepisování a kompletizaci smluv přijmeme 9 lidí, s možností z domu. 6 – 11.000 Kč. Tel.: 604 800 212.

Příležitost
Chcete si vydělat a nevíte jak?
V lepším případě prací,
jen s tím rozdílem, že s námi
si vyděláte a nejen ruce z kapes.
Divit se můžete až po zavolání
na 775 699 756.

Realitní kancelář příjme spolupracovníky na HPP i VPP. Tel. 608 8885 41, e-mail:stastny@a-zreality.cz

www.firmadoma.com zaškolíme

Přivýdělek na 3 hod. denně. Tel.: 605 457 402.

Nabízím kompletní celoroční zpracování daňové evidence – DPH, mzdy, daň. přiznání, silniční daň, přehledy ZP, OSSZ a poradenství. Tel.: 603 485 311.

gratulujeme

Právě dnes dne 9.2.2009 oslaví své životní jubileum
80 roků
paní Anička ČERNÁ
z Otaslavic.
Hodně štěstí, zdraví a spokojenosti přejí rodina Kalabisova, Vysloužilova, pravnučky Terezka a Natálka.

služby

PENÍZE RYCHLE
a bez poplatků
Tel.: 608 723 552, 605 453 062
www.pujcime-vam.cz

JISTÁ PŮJČKA, HOTOVOST KAŽDÉMU 20 – 175.000 Kč. BEZ NAHLÍŽENÍ DO REGISTRŮ. TEL.: 775 972 354.

ZBAVÍME VÁS DLUHŮ, EXEKUCÍ. POSKYTNEME HOTOVOST. ZÁSTAVA DOMU, BYTU I DRUŽSTEVNÍHO. RYCHLE. TEL.: 775 972 353.

BEZ REGISTRŮ A POPLATKŮ 20 – 150.000 KČ. ZÁLEŽÍ NA VAŠEM PŘÍJMU. TEL.: 775 972 353.

STĚHOVÁNÍ, vyklízení Hájek 721 344 771. Zemní práce strojen UNC

Zednictví Vančura nabízí svoje služby. Např. novostavby, zateplování, úpravy RD, bytů, fasád, komínů, mokrého zdiva chemickou cestou a další zednické práce i mimo okr. PV. Tel.: 774 627 358.

www.zhubni.info

Provádíme rekonstrukce bytových jader od A do Z. Profesionální poklad obkladů a dlažeb, renovace koupelen, kuchyní atd. Tel.: 774 06 22 53 nebo e-mail: dacel@seznam.cz.

Pečení domácích dortů, zákusků, drobného cukroví a perníčků pro různé příležitosti. Příjem objednávek na tel.: 776 30 94 40.

Provádím revize elektrických zařízení a spotřebičů. Elektroinstalace RD, bytových jader a opravy elektrorozvodů. Tel.: 774 989 007.

NEJSCHVALOVANĚJŠÍ PŮJČKY
BEZ POPLATKŮ A RUČITELE
10 AŽ 100.000 Kč
SCHVALITELNOST 95 %
SPOLUPRÁCE MOŽNÁ
TEL.: 774 744 459

NEBANKOVNÍ PŮJČKY
AŽ 100.000 KČ BEZ POPLATKU
RYCHLE, DISKRÉTNĚ, SERIOZNĚ
HLEDÁME NOVÉ KOLEGY
TEL.: 774 42 46 71

RYCHLÁ PŮJČKA 20 – 75.000 KČ
BEZ POPLATKŮ ZA VYŘÍZENÍ
PŮJČÍM VŠEM NA PŘÍJEM
HLEDÁM SPOLUPRACOVNÍKY
TEL.: 774 736 254.

Vodo-topo Kerný Radek. Tel.: 608 747 788. Rychle, levně, kvalitně.

STĚHOVÁNÍ RYBAŘÍK
Vyklízecí a demoliční práce.
Tel.: 604 389 367, Prostějov.

Broušení parket a plovouček, dokončování stavebních prací, obkládání koupelen a záchodů. Tel.: 604 681 639.

Opravy oděvů, Trávnická 63. Út 9–11, st 14–16, čt. 9–11 hod.

Přivýdělek bez ŽL. Tel. 777 81 92 91.

Stěhování, vyklízení, zednické práce, 775 132 134.

PŮJČKY VŠEM i rizikovým klientům! Půjčíme Vám kolik potřebujete! Nejschvalovanější půjčky! Mob.: 776 611 054.

www.hubnete.cz/rami
Tel.: 603 816 854

Provádíme malířské a natěračské práce. Možná zimní sleva. Tel.: 608 76 16 14.

Nabízím zpracování účetnictví, daňové evidence vč. daňového přiznání. Tel.: 608 88 24 24.

Vedení účetnictví vč. mezd, DPH, i výdaje procentem. Tel.: 582 370 505, mo721 646 156.

služby

Pomoc nejen seniorům, ale všem zájemcům!, VYŽEHLÍME, DONESEME PRÁDLO VŠEHO DRUHU. Ceny nízké + bonusy + dárky. Stačí zavolat a vše dojednat. Tel.: 722 151 651.

Peníze všem bez ruč. i pro rizik. klienty. Nestyďte se zavolat. Tel.: 733 390 239.

Provádím zednické práce, rekonstrukce koupelen, bytových jader. Tel.: 603 498 695.

Provádíme strojní čištění podlah, koberců a sedacích souprav. Milan Revay: 582 38 23 25, 604 43 93 02.

Tesařství Vančura nabízí: sádrokartonářské práce, prodej a pokládka plovoucích podlah, půdní vestavby, tesařské a pokrývačské práce, pergoly, altány apod. www.tesarstvivancura.wz.cz, kontakt: 604 744 576. Předsezónní slevy do 31.3.2009.

Fa Anteny – satelity Jiříček provádí prodej, montáž, servis, sat. komplety, CSLink od 4.700 Kč. Více na www.anteny.kvalitne.cz, tel.: 776 340 848.

Nemáte peníze? Hrnou se k Vám dluhy? Oddlužení i exekuce? Pojďme to dát do pořádku! Mobil 725 711 569.

Učitelka angličtiny nabízí výuku a doučování. Levně. Tel.: 608 27 50 25.

Provedu veškeré práce ve vašem bytě, domě či zahradě vč. instalatérských. Tel.: 777 29 66 10.

Agentura Kopretina - úklidové služby - ZIMNÍ SLEVY NA ČIŠTĚNÍ KOBERCŮ A ČALOUNĚNÍ !!! www.akopretina.cz, tel. 774 149 221.

PRIMA – MASÁŽ
Radek Kuchař
Partner ZP Metal Aliance
www.prima.-masaz.cz
Tel.: 732 619 661

Masáže – pro stále zákazníky sleva. Tel.: 775 29 07 62.

Nehtová modeláž. Únor sleva 15%, březen 10%. Cena před slevou 450 – 550 Kč – 1. modeláž nehtů, 380 Kč doplnění. Tel.: 775 309 369 – Stoklásková.

Provádíme veškeré tesařské, klempířské a pokrývačské práce. Tel.: 608 746 000.

Veškeré zednické práce, rekonstrukce objektů, domů, bytů, vč. vodo-topo-elktro, 736 280 940.

Nové úvěry pro důchodce i lidi bez příjmů. Jednoduché vyřízení. Tel.: 777 903 876.

Stavební sdružení provádí výstavbu RD. Rekonstrukce RD, bytů, zateplování a obkladačské práce. Tel.: 731 566 255, 608 46 38 84.

Provádíme veškeré zednické práce, rekonstrukce, zateplování fasád atd. Levně. 773 689 442.

Akce pro všechny
Vaše hotovost - naše starost.
Půjčky do 300tisíc s možností, pro nezaměstnané a bez ručení.
Volejte 775 699 756
a to ihned od 9 – 18 hod.

zvířata

Čínský chocholatý pes - prodám štěňata s PP. Odběr možný ihned. Tel.: 604 347 027 po 16. hod.

Hledá se pes slyšící na jméno BADY. Labrador krátkosrstý, barva světlá káva a váha 50 kg. Ztratil se v úterý 27.1.2009 večer v okolí Držovic. Velmi prosím podejte jakoukoli zprávu na tel. 608 619 496 a nebo 777 619 496.

Výmarský ohař, krátkosrstý, krásná štěňata bez PP, po rodičích s PP. Očkovaná, odčervená. Odběr ihned. Cena 3.000 Kč. Tel.: 606 336 414.

koupím

Koupím starý nábytek i z chrom. trubek do roku 1948, bytové doplňky, lustry, lampy, hodiny aj. i silně poškozené. I půdní veteš. Platí stále. Tel.: 721 681 894.

Starý nábytek, obrazy, lustry, koberce, hodiny, kamna, rádia, zbraně, staré hračky, porcelán, sklo, šperky, vyznamenání, mince, bankovky, pohlednice a další. Tel.: 605 138 473.

auto-moto

Prodám paletový vozík po celkové GO. Tel.: 606 909 607.

Prodám PEUGEOT 306-1, 2XN + LPG, r.v.95, 3 dv., nové letní gumy + zimní, nová baterie, taž. zař., DO, střešní el. okno, airbag řidiče, rádio + CD, cena dohodou. Tel: 736 684 615.

Opravy karoserií vč. laku.
LEVNĚ, RYCHLE, KVALITNĚ
Tel.: 607 605 373.

Prodám Avia 21, valník s plachtou, v dobrém stavu. Cena dohodou. Tel.: 602 508 565.

Prodám přívěsný karavan za os. auto zn. Knaus. Výborný stav. Tel.: 582 368 319 + zázn.

Opel Corsa, 3dv., r.v. 12/98, červená barva, motor 1,2 16V, servisní knížka, velmi dobrý stav, cena dohodou. Tlf. 728 885 943.

VÝPRODEJ
skladových zásob
KOL
Argo sport, Vojáčkovo n.12, PV
tel: 582 346 983 (u divadla)

prodám

Prodám plně vestavěnou myčku WHIRPOOLWP 79, v záruce, používaná 3 měs. Cena dohodou. Mobil: 777 345 799 po 16.00 hod.

Prodám **dílenská kamna s ventilátorem** na tuhá paliva. Cena dohodou. Tel.: 602 508 565.

Prodejna Ivka, Netušilova ul. oznamuje zákazníkům, že od dnešního dne zlevňuje veškerou zimní obuv - do vyprodání zásob (kromě důchodek – nedostatkové zboží). Jedná se převážně o zboží s koženou nepropustnou membránou – sněhule, finky, konkordy, gerlachy – i v dětském provedení. Dále kožená dámská obuv i s ortopedickou stélkou na problémové nohy. Obuv i v nadměrných velikostech. **Od února zavádíme prodej molitanů** (dříve v prodejně Řempo). Přijďte si nakoupit kvalitní obuv za rozumnou cenu. Tel.: 603 445 601, 582 34 40 63.

ZD Moravan Domamyslice
Sad Mostkovice
prodej jablek
(pro maloodběratele i velkoodběratele)
Po – pá: 7.00 – 15.00 hod.
Tel.: 602 510 465

Prodám průmyslový stroj Minerva – funkční. Vhodný i pro šití silnějšího materiálu, 3-fázový. Cena 800 Kč. Možnost použití jen motoru. Tel.: 776 897 673, 582 330 231.

Prodej konzumních brambor 1 kg á 8 Kč, při větším nebo pravidelním odběru cena dohodou. Prodej krmných brambor 1 kg á 1 Kč a krmné řepy á 0,90 Kč. Firma Mlčoch Oldřich, Lešany 36, tel.: 721 308 323, 582 373 103.

PRODÁM VELMI LEVNĚ RAMÍNKA,
normální i klipsy na kalhoty a sukně – mix – dle vlastního výběru.
Větší množství. Cena dohodou.
Kontakt: 776 897 673, 582 330 231

Pračku Beko, 4. měs. stará 3.000 Kč, ledničku Elektrolux 1.500 Kč, ložnici 1.500 Kč. Tel.: 775 033 245.

Rozkládací pohovku a jedno křeslo. Materiál – hnědý mikroplyš, cena 1.000 Kč. Spěchá! Prostějov. Tel.: 605 481 820

Prodám vlek dvouosý s nájezdovou brzdou. Délka 3m. Tel.: 774 146 761.

Prodáme palivové bukové dříví 545 Kč/prm. Tel.: 582 388 101 – Doloplazy.

Prodám pásovou pilu na železo a kancelářské skříně. Levně. Tel.: 602 508 565.

Prodám kancel. nábytek. Cena dohodou. Tel.: 722 912 715.

Prodám elektrický minisporák, 2x plotýnka + trouba. Cena dohodou. Tel.: 731 233 548.

vzpomínáme

Dne 10. února 2009
by se dožila 61 let
paní Milada HRDIBORSKÁ.
Kdo jste ji znali,
vzpomeňte s námi.
Manžel a zarmoucená rodina.

Dne 13. února 2009
by se dožila 80. roků
paní Helena VYSLOUŽILOVÁ.
Dne 9. listopadu 2008
uplynuly 4 roky od jejího úmrtí.
Stále vzpomíná
dcera Helena s rodinou.

Dne 11.2.2009 vzpomeneme
1. výročí úmrtí
pana Josefa PALATKY
z Prostějova.
Za tichou vzpomínku děkuje manželka, syn
a dcera s rodinami..

Dne 12.2.2009 vzpomeneme
3. výročí úmrtí tatínka
pana Jaroslava KOVÁŘÍKA
z Čech pod Kosířem.
Za tichou vzpomínku děkují
dcery a vnoučata s rodinami..

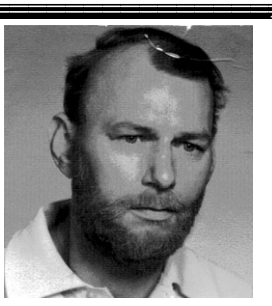

Dne 13.2.2009 vzpomeneme
8. výročí úmrtí
pana Pavla KRAJÍČKA.
Stále vzpomínají manželka
a dcera s rodinou.

Děkujeme všem příbuzným a známým, kteří se přišli naposledy rozloučit
s panem Jiřím PEKREM.
Dále děkujeme
Soukromé pohřební službě
pí. Václavkové.
Rodina

STAROŽITNOSTI
GOLEM
SPOLEČENSKÝ DŮM

FOTBAL EXTRA s podtitulem P O D Z I M 2008/09 – 6. díl

V dnešním vydání pokračuje v našem týdeníku seriál FOTBAL EXTRA s podtitulem PODZIM 2008/2009, který pro všechny fotbalové fajnšmekry připravuje sportovní redakce PROSTĚJOVSKÉHO Večerníku, svým šestým dílem. Na následujících stranách si můžete přečíst celkové hodnocení nejvyšší okresní fotbalové soutěže Přeboru OFS Prostějov, se celkovými tabulkami, statistikami a dalšími zajímavostmi z kuchyně všech čtrnácti účastníků této fotbalové soutěže.
Pojďme si shrnout, co vše jste dosud mohli v naší pravidelné fotbalové příloze najít. Ještě v loňském roce jsme pro vás připravili úvodní dva díly, které byly zaměřené na výkonnostně nejvyšší soutěže s regionální účastí. V divizní skupině „D“ se jedná o duo našich zástupců, týmy TJ Sokol Konice a TJ Sokol Protivanov, v Přeboru Olomouckého KFS jde taktéž o dvojici celků - Sokol Určice a FC Kralice na Hané. Ve druhém letošním čísle Večerníku došla řada na díl s pořadovým číslem 3, jehož náplní se stal děj ve skupině „B“ I.A třídy Olomouckého KFS, v níž působí hned šestice oddílů z regionu (SK Jesenec, Sokol Čechovice, Oresvo Sokol Plumlov, Sokol Klenovice na Hané, Sokol Mostkovice, SK Lipová), o týden později jsme věnovali pozornost nejnižšímu krajskému klání - I.B třídě Olomouckého KFS. V její skupině „A“ působí taktéž šest oddílů z území Prostějovska - Haná Prostějov, FC Kostelec na Hané, Sokol Vrchoslavice, TJ Haná Nezamyslice, Sokol Pivín a FK Němčice nad Hanou. Nejdříve jsme se ohlédli za vystoupením prostějovského týmu, Vrchoslavic a Nezamyslic, který jsme dokončili v minulém vydání společně se zpravodajstvím ze zákulisí celků z Kostelce na Hané, Pivína a Němčic nad Hanou. Tentokrát si tedy můžete na nadcházejících třech stranách přečíst exkluzivní rozhovory s lodivody všech účastníků Přeboru OFS Prostějov-II. třídy, společně s hodnocením jejich vedoucích činitelů.
Celý seriál FOTBAL EXTRA-PODZIM 2008/2009 bude od příštího týdne nadále pokračovat dle upraveného plánu. Už příště zmonitorujeme, jak si vedly kluby v nejnižších soutěžích Okresního fotbalového svazu Prostějov, kterými jsou III. a dvě skupiny IV. třídy. V dalším vydání pak dostanou prostor mládežníci 1. SK Prostějov a ženský tým FC Kostelec na Hané. Takže, fotbaloví fanoušci, nezapomeňte si zajistit ani další čísla našeho týdeníku - věřte, že se máte na co těšit! Jedině PROSTĚJOVSKÝ Večerník vám totiž pravidelně přináší nejkomplexnější hodnocení všech soutěží, ve kterém měl prostějovský region některého ze svých zástupců a vystihnutí všeho podstatného, co se na fotbalových kolbištích v podzimní části ročníku 2008-2009 událo.

JAK POKRAČUJE UPRAVENÝ SERIÁL „FOTBAL EXTRA-PODZIM 2008/2009“:

7. DÍL:	16. 2. 2009	III. a IV. třída OFS Prostějov
8. DÍL:	23. 2. 2009	mládežnický fotbal 1. SK PROSTĚJOV a ženský fotbal FC KOSTELEC NA HANÉ
9. DÍL	2. 3. 2009	mládežnické soutěže Olomouckého KFS
10. DÍL:	9. 3. 2009	mládežnické soutěže OFS Prostějov
11. DÍL:	16. 3. 2009	shrnutí aneb „CO SE NEVEŠLO“

Nováček z Určic vládne společně s Vrahovicemi

Zarážející je postavení Brodku u Prostějova, které zavání fiaskem

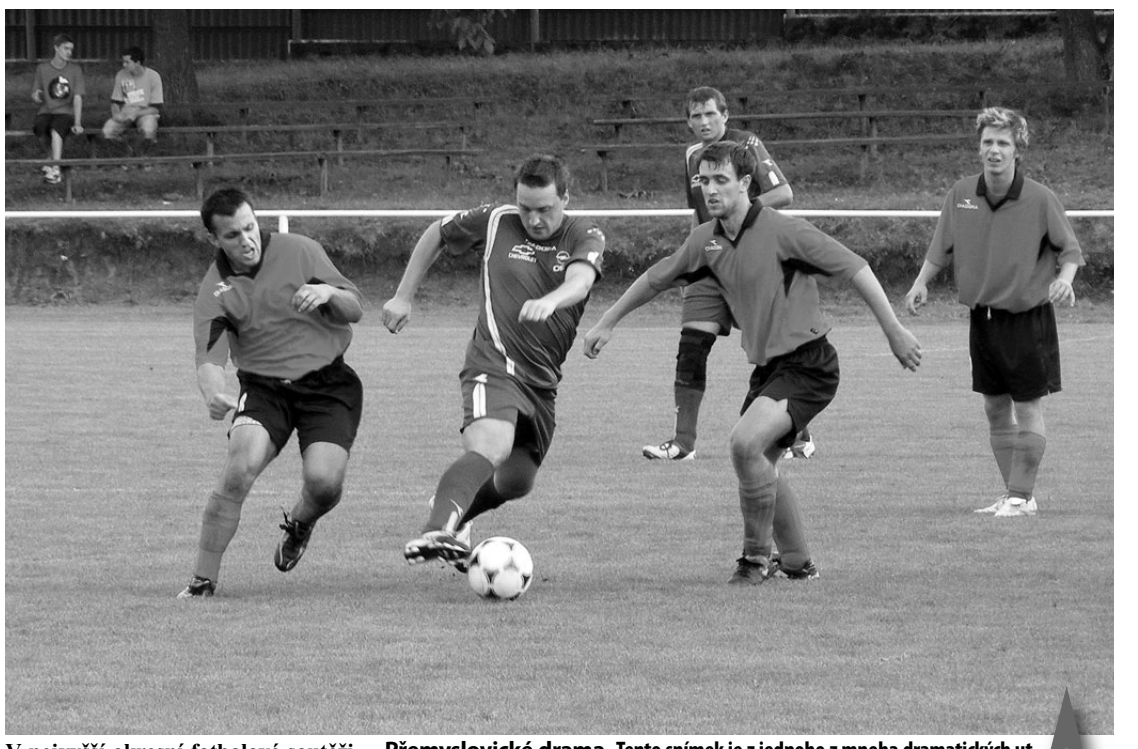

Přemyslovické drama. Tento snímek je z jednoho z mnoha dramatických utkání podzimní části nejvyšší okresní soutěže. Domácí Sokol Přemyslovice v něm dokázal smazat dvoubrankový náskok Vrahovic a v závěrečných minutách ještě sahal po vítězství. S konečnou remízou 2:2 nakonec nebyl spokojen ani jeden z celků…

V nejvyšší okresní fotbalové soutěži, kterou je Přebor OFS Prostějov vládnou neohroženým způsobem celky TJ Sokol Určice „B“ a TJ Sokol Vrahovice. Oby tyto celky nasbíraly po třiatřiceti bodech, ale přece jenom lepší výchozí pozici do jarní části mají Určičtí, kteří mají jeden zápas k dobru. V závětří pak číhají dva šestadvacetibodové výběry Sokol Konice „B“ a Sokol Bedihošť. I tady má jeden z celků lepší výchozí pozici a je to Bedihošť, ta má odložené utkání právě s vedoucími Určicemi. Za tímto vedoucím čtyřlístkem, který si to na jaře s největší pravděpodobností rozdá o první příčku následuje silná pětka v rozmezí dvou bodů. Pátý Zdětín má stejně jako šestý Hvozd dvaadvacet bodů o jeden bodík zpět jsou osmé Přemyslovice a devátou příčku obsadily s dvaceti body Držovice. Zbývající pětka už výrazně ztrácí a mezi těmito kluby se s největší pravděpodobností najdou i sestupující. Od desáté do dvanácté pozice jsou seskládány třináctibodoví FC Dobromilice, FC Výšovice a TJ Sokol Čechovice „B“. Předposlední příčka patří s pouhými dvanácti bodíky Brodku u Prostějova a poslední čtrnácté místo mají přes zimu pronajmuté Otaslavice.
Když se podíváme na jednotlivé týmy podrobněji tak musíme začít shora. Pro někoho možná překvapivě, ale pro zainteresované zcela zaslouženě vévodí tabulce určické béčko. Loňský suverén třetí třídy pokračuje ve své spanilé jízdě i o patro výše a soubor zkušených harcovníků s mladými fotbalisty nezažil v první polovině soutěže žádnou krizi. O výtečné atmosféře v celém klubu svědčí i ochota hráčů z áčka kdykoliv pomoci a o postup pravděpodobně tento tým může připravit jen nezájem vedení. To v pořadí druhý celek jeví o posun do krajské soutěže veřejný zájem. Vrahovičtí sice na podzim ani jednou neprohráli, ale určitě nemohou být spokojeni s vysokým počtem remízových ztrát, mnohdy ve velmi dobře rozehraných partiích. Pokud se však podaří Vrahovickým přes zimní přestávku zkvalitnit brankářský post mohlo by to na jaře vyjít. Prozatím bronzový celek, záloha divizní Konice usiluje o postup každoročně, ale zatím neúspěšně. Letošní první polovina je tak z tohoto pohledu zatím nejnadějnější. Pokud se velmi mladý talentovaný celek zlepší na hřištích soupeřů, což znamená doplnění o dva až tři zkušené hráče, nemusel by být postup jen silnými řečmi ambiciózního vedení, ale zaslouženou realitou. Posledním vážným uchazečem o posty nejvyšší je pak Bedihošť. Dlouhou dobu pohromadě hrající tým se pod taktovkou trenéra Neorala postupně vypracoval v naprostou špičku soutěže. Za nejsilnějším čtyřlístkem figuruje pětice mužstev takzvaného silného středu, v jejímž čele je Sokol Zdětín. Dlouholetý útočník na ty nejvyšší příčky zaznamenal oproti minulým letů mírný ústup ze slávy, ale to má objektivní důvody. Přece jenom úzký kádr a nezadržitelná generační výměna se musí podepsat na výsledcích. Pořád se však jedná o mužstvo, kterého se musí každý soupeř v soutěži obávat a nikdo si nemůže předem být jistý zaručeným bodovým ziskem. Trochu jiná je situace šestého Protivanova „B“. Tento výběr trpěl nebo naopak těžil z momentální situace v prvním celku. Pokud byli „nahoře“ všichni zdraví a někdo „zbyl“ do rezervy, tak se vyhrávalo a přesně naopak. Tudíž nejsou u tohoto týmu překvapivé časté výsledkové kotrmelce. Se stejným účtem dvaadvaceti bodů si stojí i sedmý FC Hvozd. Klub těžící roky hlavně z domácího prostředí a stavící na agresivní hře se po nedávném postupu napevno zabudoval mezi okresní elitou a právě domácí prostředí Hvozdu může hodně ovlivnit postupové karty. Na podzim zde jasně prohrála Bedihošť a zvítězilo zde jen béčko Konice. Na jaře jedou na „nevítanou“ štaci Vrahovice i rezerva Určic. O jednu příčku zpět jsou Přemyslovice. U předcházející sedmičky lze hovořit v kontextu s výsledky o spokojenosti. Ne tak o Přemyslovicích, které měly jistě optimističtější představy. Talentované mužstvo však trpělo značnou nevyrovnaností výsledků. Přemyslovičtí například dokázali remizovat v Konici nebo Určicích, na druhé straně zase prohrát v Otaslavicích nebo doma remizovat s Výšovicemi a Brodkem u Prostějova. Potencionál tohoto týmu je určitě výše než se po podzimní části nachází. Samostatnou kapitolou jsou pak Držovice. Nováček soutěže zaznamenal v posledních letech znatelný výkonnostní posun, ale tým trpí na nestabilitu kádru. To však má objektivní příčiny v pracovním zaneprázdnění některých hráčů. Každopádně je to však další z týmů, který může na jaře hodně zasáhnout do postupových plánů některých mužstev. Zbývající pětice je už při zběžném pohledu na tabulku odsouzena výhradně k záchranářským bojům. Asi nejlepší výchozí pozici mají Dobromiličtí, které čeká důležitá dohrávka v Otaslavicích. Jinak se tento tým prezentuje atraktivním fotbalem, při kterém padá spousta branek. Ke smůle Dobromilických však zhusta i do jejich sítě. Jednu z nejhorších předjarních pozic mají Výšovice. Přece jenom čtrnáct záporných bodů v tabulce pravdy nevěstí nic dobrého. Na druhé straně se však jedná o zkušené „záchranáře“, kteří se z těchto vod vždy nějak vyškrábou. K jednomu z nejhorších výsledků posledního desetiletí se dopracovali hráči čechovické rezervy. Generační výměna, neutěšená situace v prvním mužstvu a děravá obrana. To jsou všechno důvody mizerného podzimního postavení tradičního účastníka nejvyšší okresní soutěže. Samostatnou kapitolou jsou pak podzimní výsledky Brodku u Prostějova. Tým jenž před sezónou hlásal postupové cíle, se v celém průběhu první poloviny soutěže nedokázal chytit a „doplácal“ se na předposlední místo, na které se vydrápal z ostudné poslední pozice až krátce před koncem. Tabulku uzavírá podle předpokladů nováček z Otaslavic. Mužstvo, které se do soutěže dostalo až ze třetího místa III. třídy bylo pasováno na hlavního kandidáta sestupu už před sezónou. Díky nezměrné bojovnosti se však podceňovanému týmu podařilo občas zabodovat a tak otaslavická situace není pro jaro zdaleka bezvýchodná.
Oproti minulosti tak musíme konstatovat, že se soutěž mnohem více vyrovnala. Mužstva do deváté příčky tabulky mají takřka srovnatelnou výkonnost i kvalitu a jejich výsledky zcela závisejí na dané sestavě na konkrétní zápas. Pokud kdokoliv z této elitní devítky nastoupí kompletní, může také nad kýmkoliv vyhrát. Hůře už jsou na tom celky od desátého místa dolů. Tam je vidět znatelný kvalitativní odstup a body tato pětka sbírá až na výjimky ve svých vzájemných utkáních. Ojedinělý bodový lup těchto týmů v konfrontaci se špičkou tabulky, lze přičítat spíše momentálnímu zakolísání favorita. Každopádně však velká vyrovnanost všech mužstev slibuje na jaře obrovské drama jak nahoře, tak i dole.

POKRAČOVÁNÍ FOTBALU EXTRA NA STR. 22 A 23

Přílohu FOTBAL EXTRA PODZIM 2008/2009 - 6. díl připravili Zdeněk Vysloužil, Petr Kozák a Lubomír Kaprál, foto Zdeněk Pěnička, Lubomír Kaprál a Zdeněk Vysloužil.
FOTBAL EXTRA - 7. díl věnovaný 1. SK Prostějov a ženám FC Kostelec na Hané vyjde v čísle 7, dne 16. února 2009.

FOTBAL EXTRA s podtitulem P O D Z I M 2008/09 – 6. díl

PODZIMNÍ TABULKY SEZONA 2008/2009 PŘEBOR OFS PROSTĚJOV - II. TŘÍDA

CELKOVÁ PO 15 KOLECH

1. TJ Sokol Určice "B"	14	10	3	132:16	33	(+12)
2. TJ Sokol Vrahovice	15	9	6	033:19	33	(+9)
3. Sokol Konice "B"	15	8	2	524:17	26	(+2)
4. Sokol Bedihošť	14	8	2	429:23	26	(+5)
5. TJ Sokol Zdětín	15	6	4	523:19	22	(-2)
6. TJ Sokol Protivanov "B"	15	6	4	525:22	22	(-2)
7. FC Hvozd	15	6	4	523:20	22	(+1)
8. Sokol Přemyslovice	15	5	6	431:19	21	(0)
9. TJ Sokol Držovice	15	5	5	525:26	20	(+5)
10. FC Dobromilice	14	4	1	928:32	13	(-8)
11. FC Výšovice	15	4	1	10 17:29	13	(-14)
12. TJ Sokol Čechovice "B"	15	4	1	10 20:40	13	(-11)
13. Sokol Brodek u Prv	15	3	3	924:35	12	(-9)
14. TJ Sokol Otaslavice	14	2	4	819:36	10	(-11)

TABULKA DOMA

1. Vrahovice	8	7	1	0	20:12	22
2. Konice "B"	8	6	2	0	18:5	20
3. Bedihošť	7	6	1	0	18:7	19
4. Přemyslovice	7	5	2	0	25:6	17
5. Určice "B"	7	5	2	0	16:9	17
6. Hvozd	7	5	1	1	12:4	16
7. Protivanov "B"	7	4	2	1	16:9	14
8. Zdětín	8	3	3	2	16:9	12
9. Výšovice	8	4	0	4	13:14	12
10. Držovice	7	3	3	1	11:7	12
11. Dobromilice	7	3	1	3	18:11	10
12. Čechovice "B"	8	3	1	4	10:17	10
13. Otaslavice	7	2	2	3	14:17	8
14. Brodek u Pv	7	2	2	3	11:8	8

TABULKA VENKU

1. Určice "B"	7	5	1	1	16:7	16
2. Vrahovice	7	2	5	0	13:7	11
3. Zdětín	7	3	1	3	7:10	10
4. Držovice	8	2	2	4	14:19	8
5. Protivanov "B"	8	2	2	4	9:13	8
6. Bedihošť	7	2	1	4	11:16	7
7. Hvozd	8	1	3	4	11:16	6
8. Konice "B"	7	2	0	5	6:12	6
9. Brodek u Pv	8	1	1	6	13:27	4
10. Přemyslovice	8	1	1	6	6:13	4
11. Dobromilice	7	1	0	6	10:21	3
12. Čechovice "B"	7	1	0	6	10:23	3
13. Otaslavice	7	0	2	5	5:19	2
14. Výšovice	7	0	1	6	4:15	1

Výsledkový servis Přeboru OFS Prostějov - II. třída, podzimní část sezóny 2008/2009:

1. kolo: FC Dobromilice -TJ Sokol Určice "B" 2:4, Sokol Otaslavice - Sokol Přemyslovice 2:1, TJ Sokol Zdětín -TJ Sokol Držovice 0:1, FC Výšovice - Sokol Bedihošť 0:3, Sokol Vrahovice - TJ Sokol Brodek u Prostějova 6:5, TJ Sokol Čechovice "B" - FC Hvozd 1:1, Sokol Konice "B" - TJ Sokol Protivanov "B" 3:0.
2. kolo: TJ Sokol Brodek u Prostějova - TJ Sokol Zdětín 1:2, Sokol Přemyslovice - Sokol Vrahovice 2:2, FC Dobromilice - Sokol Otaslavice 4:0, TJ Sokol Určice "B" - Sokol Bedihošť 3:3, TJ Sokol Protivanov "B" - FC Výšovice 1:0, FC Hvozd - Sokol Konice "B" 1:2, TJ Sokol Držovice - TJ Sokol Čechovice "B" 3:1.
3. kolo: Sokol Otaslavice -TJ Sokol Určice "B" 2:4, TJ Sokol Zdětín - Sokol Přemyslovice 1:1, FC Výšovice - FC Hvozd 4:1, Sokol Vrahovice - FC Dobromilice 2:1, TJ Sokol Čechovice "B" -TJ Sokol Brodek u Prostějova 0:1, Sokol Konice "B" - TJ Sokol Držovice 2:2, Sokol Bedihošť - TJ Sokol Protivanov "B" 2:1.
4. kolo: TJ Sokol Držovice - FC Výšovice 3:1, TJ Sokol Brodek u Prostějova - Sokol Konice "B" 0:1, FC Dobromilice - TJ Sokol Zdětín 0:1, Sokol Otaslavice - Sokol Vrahovice 2:2, TJ Sokol Určice "B" -TJ Sokol Protivanov "B" 1:0, FC Hvozd - Sokol Bedihošť 2:0, Sokol Přemyslovice - TJ Sokol Čechovice "B" 4:0.
5. kolo: TJ Sokol Zdětín - Sokol Otaslavice 2:2, FC Výšovice -TJ Sokol Brodek u Prostějova 3:2, Sokol Vrahovice -TJ Sokol Určice "B" 1:1, TJ Sokol Čechovice "B" - FC Dobromilice 3:2, Sokol Konice "B" - Sokol Přemyslovice 2:2, TJ Sokol Protivanov "B" - FC Hvozd 1:1, Sokol Bedihošť - TJ Sokol Držovice 4:1
6. kolo: FC Dobromilice - Sokol Konice "B" 3:1, Sokol Otaslavice - TJ Sokol Čechovice "B" 3:5, TJ Sokol Brodek u Prostějova - Sokol Bedihošť 5:1, Sokol Vrahovice - TJ Sokol Zdětín 3:2, TJ Sokol Určice "B" - FC Hvozd 2:0, TJ Sokol Držovice - TJ Sokol Protivanov "B" 1:1, Sokol Přemyslovice - FC Výšovice 1:1.
7. kolo: FC Výšovice - FC Dobromilice 1:0, TJ Sokol Zdětín - TJ Sokol Určice "B" 0:3, Sokol Konice "B" - Sokol Otaslavice 2:0, FC Hvozd -TJ Sokol Držovice 3:1, TJ Sokol Čechovice "B" - Sokol Vrahovice 0:4, TJ Sokol Protivanov "B" -TJ Sokol Brodek u Prostějova 4:1, Sokol Bedihošť - Sokol Přemyslovice 4:1.
8. kolo: TJ Sokol Zdětín -TJ Sokol Čechovice "B" 5:0, Sokol Otaslavice - FC Výšovice 1:0, FC Dobromilice - Sokol Bedihošť 2:3, Sokol Vrahovice - Sokol Konice "B" 1:0, TJ Sokol Určice "B" -TJ Sokol Držovice 3:2, Sokol Přemyslovice - TJ Sokol Protivanov "B" 2:0, TJ Sokol Brodek u Prostějova - FC Hvozd 0:2.
9. kolo: FC Výšovice - Sokol Vrahovice 0:2, TJ Sokol Držovice -TJ Sokol Brodek u Prostějova 1:1, Sokol Otaslavice - FC Dobromilice 2:1, FC Hvozd - Sokol Otaslavice 2:0, TJ Sokol Čechovice "B" -TJ Sokol Určice "B" 0:2, TJ Sokol Protivanov "B" - FC Dobromilice 3:4, Sokol Bedihošť - Sokol Otaslavice 1:1.
10. kolo: TJ Sokol Zdětín - FC Výšovice 3:0, Sokol Otaslavice - TJ Sokol Protivanov "B" 3:4, FC Dobromilice - FC Hvozd 2:2, Sokol Přemyslovice -TJ Sokol Držovice 5:2, TJ Sokol Čechovice "B" - Sokol Konice "B" 3:2, TJ Sokol Určice "B" -TJ Sokol Brodek u Prostějova 4:2, Sokol Vrahovice - Sokol Bedihošť 2:0.
11. kolo: FC Výšovice -TJ Sokol Čechovice "B" 4:2, TJ Sokol Protivanov "B" - Sokol Vrahovice 2:2, TJ Sokol Držovice - FC Dobromilice 2:1, FC Hvozd - Sokol Otaslavice 2:0, Sokol Konice "B" -TJ Sokol Určice "B" 1:0, Sokol Bedihošť -TJ Sokol Zdětín 2:1, TJ Sokol Brodek u Prostějova - Sokol Přemyslovice 1:1.
12. kolo: Sokol Otaslavice -TJ Sokol Držovice 1:1, TJ Sokol Zdětín - TJ Sokol Protivanov "B" 1:1, FC Dobromilice - TJ Sokol Brodek u Prostějova 5:0, Sokol Konice "B" - FC Výšovice 2:0, TJ Sokol Čechovice "B" - Sokol Bedihošť 2:1, Sokol Vrahovice - FC Hvozd 4:3, TJ Sokol Určice "B" - Sokol Přemyslovice 0:0.
13. kolo: FC Výšovice -TJ Sokol Určice "B" 1:2, Sokol Přemyslovice - FC Dobromilice 7:0, TJ Sokol Čechovice - Sokol Vrahovice 1:1, TJ Sokol Protivanov "B" -TJ Sokol Čechovice "B" 2:1, FC Hvozd - TJ Sokol Zdětín 0:0, Sokol Bedihošť - Sokol Konice "B" 1:0, TJ Sokol Brodek u Prostějova - Sokol Otaslavice 4:1.
14. kolo: TJ Sokol Brodek u Prostějova - Sokol Vrahovice 0:0, Sokol Přemyslovice - Sokol Otaslavice 4:1, TJ Sokol Protivanov "B" - Sokol Konice "B" 3:0, TJ Sokol Držovice - TJ Sokol Zdětín 0:1, FC Hvozd -TJ Sokol Čechovice "B" 2:1, TJ Sokol Určice "B" - FC Dobromilice 3:2, Sokol Bedihošť - FC Výšovice 4:2.
15. kolo: Sokol Otaslavice - FC Dobromilice (odloženo), Sokol Zdětín - TJ Sokol Brodek u Prostějova 4:1, FC Výšovice - TJ Sokol Protivanov "B" 0:2, Sokol Konice "B" - FC Hvozd 2:1, TJ Sokol Čechovice "B" -TJ Sokol Držovice 1:4, Sokol Vrahovice - Sokol Přemyslovice 1:0, Sokol Bedihošť - TJ Sokol Určice "B" (odloženo).

Hráčské statistiky TJ Sokol Vrahovice, podzim 2008:

Brankáři:	PU	od. min.	nuly	obd. branky
David MŮDRÝ	15	1305	6	18
Vladimír KRČ	3	58	0	1
Obránci:	**PU**	**od. min.**	**vstř.**	**branky**
Martin SMÉKAL	14	1260		0
Michal KYSELÝ	13	1170		0
Martin PROCHÁZKA	12	1035		3
Rudolf NAKLÁDAL	11	859		2
Jakub VOJÁČEK	12	718		1
Jan KLÍČ	12	423		0
Jiří VLKOVSKÝ	7	139		0
Jan KRATOCHVÍL	1	20		0
Záložníci:				
Jaroslav DOSTÁL	15	1350		1
Jakub TOMEČEK	15	1261		7
Martin SMIČKA	13	1058		3
Tomáš VARGA	14	1053		0
Tomáš POŘÍZKA	3	265		1
Evžen VOJÁČEK	2	90		0
Útočníci:				
Marek KOČAŘ	13	1162		10
Radek MŮDRÝ	11	746		4
Jan DVOŘÁK	10	509		0
Marek GÁBOR	1	30		1
KUČERA	1	12		0
Jiří NĚMEC	3	10		0

Poznámka: Libor Doležel, Jiří Zaoral a Jan Studený nenastoupili ani k jednomu utkání. Vladimír Krč nastoupil v jednom utkání jako brankář a dva starty si připsal v poli.

Hrající trenér: Vladimír Krč
Asistent trenéra: Ladislav Černý
Masér: Milan Hejtman „Colombo"
Předseda klubu: Josef Dostál
Místopředseda klubu: Miroslav Mazal
Organizační pracovník: Petr Můdrý

PŘEBOR OFS PROSTĚJOV - II. TŘÍDA: TABULCE VÉVODÍ NOVÁČEK Z URČIC, POSTUPOVAT CHTĚJÍ VRAHOVICE S BÉČKEM KONICE

I podle statistik vládnou okresu dva vedoucí celky

Podzimními vládci Přeboru OFS Prostějov jsou nejen podle celkové tabulky mužstva TJ Sokol Určice „B" a TJ Sokol Vrahovice. Při podrobném zkoumání výsledků první poloviny nejvyšší okresní soutěže vyplynulo, že ve všech kladných ukazatelích jsou tyto dva týmy naprostou špičkou. Například nejlepším útokem se mohou chlubit fotbalisté Vrahovic, kteří nasázeli v patnácti zápasech svým soupeřům 33 branek, což značí průměr 2,2 gólu na zápas. Ještě lepším průměrem se mohou chlubit fotbalisté Určic (2,29), ale ti odehráli o jeden zápas méně. Nejlepší obranou se pyšní v pořadí třetí celek, kterým je konická rezerva. Ta sice dostala o jednu branku více než béčko Určic, ale konických sedmnáct obdržených v patnácti zápasech činí průměr na zápas 1,13, zatímco vedoucí celek má průměr 1,14. Suverénně nejlepší bilanci v domácím prostředí se mohou pochlubit Vrahovičtí, kteří zvítězili v osmi zápasech na domácím kolbišti sedmkrát a jen jedinkrát remizovali. Obdobně si vedla i Bedihošť, ale ta má o jeden domácí duel méně. Naopak naprosto bezkonkurenčně si počínali na hřištích soupeřů fotbalisté Určic, kteří ze sedmi zápasů ztratili body jen ve dvou případech po remíze a prohře. Určická záloha také kraluje v pomyslné tabulce pravdy, v níž nastřádala na podzim dvanáct plusových bodů. Nejvíce záporných bodů v tomto hodnocení nasbírali fotbalisté Výšovic, když se jejich záporné hodnoty zastavily na čísle 14. Nejrozdílnější výkonnost doma a venku zase ukazují statistiky u týmu Konice „B". Tento mladý výběr má totiž bodový rozdíl mezi domácím ziskem a přídělem zvenku propastných čtmáct bodů. Když jsme u těch nelichotivých rekordů tak je třeba zmínit i nejprostupnější obranu. Tu mají hráči béčka Čechovic, když se na podzim chytali za hlavu po obdržené brance hned čtyřicetkrát, což dělá průměr 2,66 obdrženého gólu na utkání. Z tohoto soudku jsou i další čísla. Například týmem, jenž nejvícekrát v řadě prohrál byly Výšovice, které odcházely bez bodu čtyřikrát za sebou (12.-15. kolo) a jejich série stále trvá! Přetrvávající šňůrou, ale mnohem lichotivější se určitě chválí přes zimu ve Vrahovicích. Svěřenci trenéra Vladimíra Krče totiž v průběhu celého podzimu jako jediný celek nenašli přemožitele a tak jdou do jara s nulovým kontem porážek! Další série už pokračování na jaře nemají. Týmem, který se nejčastěji v řadě těšil z plného bodového zisku byly Určice „B" (6.-10. kolo). Naopak nejdelší čekání na výhru a to šest utkání zažili v Brodku u Prostějova (7.-12. kolo) a v Otaslavicích (2.-7., 9.-14. kolo). Otaslavičtí si navíc své čekání přenášejí také do jarní části. Poslední zápornou bilanci se mohou trápit ve Výšovicích a opět v Otaslavicích. Oba tyto celky byly na podzim přímo bezzubé na soupeřových hřištích, když ani u konkurence jednou nezvítězily. Otaslavičtí uklonili jen dvě remízy při pěti porážkách a Výšovičtí získali na pažitech svých protivníků jen jediný bodík.

Statistika nuda je, má však cenné údaje, tak zní populární písnička z notoricky známé pohádky, ale v případě nejvyšší okresní soutěže se ukázala jako prorocká. Nejlepšími čísly a bilancí se pyšní kluby, které okupují nejvyšší tabulkové posty a naopak těmi nejhoršími zase celky pohybující se na úplném chvostu.

„Soupeři se na nás budou muset dobře připravit, protože nikomu nedáme nic zadarmo," vzkazuje konkurenci trenér vedoucího týmu Petr Buřt

Za mimořádnými úspěchy určického fotbalu posledních let a zejména obrovského výkonnostního vzestupu rezervního týmu, lze hledat vedle nadstandardní pohody panující v celém klubu hlavně osobu trenéra tohoto záložního celku Petra Buřta.

Trenér, který se postupně přesunul z postu aktivního hráče výhradně do pozice muže stojícího na střídačce, dokázal po loňském postupu ze třetí třídy se svými svěřenci ovládnout i nejvyšší okresní soutěž, alespoň v její první polovině. „Po několikaletých neúspěšných pokusech o postup do II. třídy okresního přeboru, kdy nám statut postupujícího vždy unikl doslova o fous (pozn. poslední 3 sezóny jsme skončili vždy na prvním nepostupovém místě), jsme se v loňské sezóně konečně dočkali, jasně postoupili, a za cíl si vytýčili přezimování v klidném středu tabulky okresního přeboru. Již při mém vstupu na trenérské křeslo před několika roky jsem měl jasnou vizi, jak docílit úspěchu, a tou byla zejména sázka na vlastní odchovance, kteří v minulosti prošli vítězným tažením pod vedením bývalého trenéra „A" mužstva Zdeňka Jareše z okresního přeboru až do hanácké župy, ale v současné době jim už zejména věk a pracovní povinnosti nedovolují tolik trénovat, a být tak stále součástí našeho áčka. Přesto všechno někteří z nich v letošním podzimu dle mého názoru úspěšně vypomáhali našemu prvnímu mužstvu, které mělo v určitých fázích soutěže početnou marodku," rozkryl hlavní důvody vedoucí k současné pozici jeho výběru Petr Buřt. Sázka na toto zdravé a zkušené jádro se tedy evidentně vyplatila. Nejen, že tým zcela s přehledem postoupil do II. třídy okresního přeboru, ale dokonce oproti všem papírovým předpokladům a prognózám dnes mužstvo kraluje i ve vyšší soutěži, a tak přidělává vedení poměrně příjemné starosti vedoucí až k úvahám, co v příští sezóně s ním?! „Pokud bych měl komplexně charakterizovat nás mančaft, musím uvést, že hlavním strůjcem našich úspěchů je právě ona zmiňovaná zkušenost mnoha hráčů s těžkými zápasy na krajské úrovni, která se mnohdy během podzimu projevila na hřišti v okamžicích, kdy se takzvaně lámal chleba. Na druhou stranu i když v mančaftu převažují třicátníci, nemohu tvrdit, že bychom soupeřům nestačili fyzicky, ba naopak. Sám jsem byl překvapen, jak v mnoha zápasech naše mužstvo protivníka přehrálo nejenom zkušeností, ale i fyzickou připraveností. Dokonce jsme byli po fyzické stránce zcela vyrovnaným soupeřem konické rezervě, která je složena ze samých nadějných mladíků, kterým je něco kolem dvaceti," zmínil trenér nepřeberné zkušenosti a také dostatečný fyzický fond jeho svěřenců. Právě výše zmíněné střetnutí s rezervou divizní Konice, byly podle mnoha očitých svědků jedním z vrcholů celého ´okresního´ podzimu. „Když jsem zmínil právě toto utkání, musím uvést, že ačkoliv jsme tento duel jako jediný na konické umělé trávě prohráli, byly to i z pohledu trenéra soupeře jedno z nejkvalitnějších utkání podzimu s jednoznačnými parametry krajské soutěže. Co se týče takzvaně klasických ukazatelů, pak čísla ohledně poměru obrana útok hovoří zcela jasně. Během podzimu jsme inkasovali nejméně branek a společně s vrahovickými jsme jich nejvíce dali. Proto nám první příčka po podzimu patří zcela po právu. Navíc oproti minulým sezónám ve II. třídě okresního přeboru, které jsem samozřejmě vždy sledoval, jsme letos zejména s vrahovickými, ale i konickými a bedihošťskými ´urvali předek´ a nemyslím si, že by někdo jiný, než z těchto čtyř týmů, byl po skončení jarní části soutěže jejím celkovým vítězem," zamyslel se lodivod nad postupovými nadějemi účastníků nejvyšší okresní soutěže. „Pokud mám charakterizovat jednotlivé řady a posty mého týmu, tak musím samozřejmě začít od brankaře. Naší stabilní oporou je Radim Miler, který byl ještě minulou sezónu jedničkou v našem áčku. To hovoří o všem. Radim je kvalitní brankář ve všech ohledech a myslím si, že by jeho služby jednoznačně ocenili v mužstvech, které hrají vyšší soutěže. Protože jde o smíška a občasného hráče všech ostatních postů, tuhne mi někdy na střídačce krev v žilách při jeho pověstných výjezdech a la Higuita. Obranná řada hrála nejčastěji ve složení Radek Bartůněk, Tomáš Buřt, Martin Kaprál, Vašek Uličný a s mírnými výjimkami i Michal Kyselý. Ten byl v minulosti rezervou divizní Konice, byly podle mnoha očitých svědků jedním z vrcholů celého ´okresního´ podzimu. „Když jsem zmínil právě toto utkání, musím uvést, že ačkoliv jsme tento duel jako jediný na konické umělé trávě prohráli, bylo to i z pohledu trenéra soupeře jedno z nejkvalitnějších utkání podzimu s jednoznačnými parametry krajské soutěže. Co se týče takzvaně klasických ukazatelů, pak čísla ohledně poměru obrana útok hovoří zcela jasně. Během podzimu jsme inkasovali nejméně branek a společně s vrahovickými jsme jich nejvíce dali. Proto nám první příčka po podzimu patří zcela po právu. Navíc oproti minulým sezónám ve II. třídě okresního přeboru, které jsem samozřejmě vždy sledoval, jsme letos zejména s vrahovickými, ale i konickými a bedihošťskými ´urvali předek´ a nemyslím si, že by někdo jiný, než z těchto čtyř týmů, byl po skončení jarní části soutěže jejím celkovým vítězem," zamyslel se lodivod nad postupovými nadějemi účastníků nejvyšší okresní soutěže. „Pokud mám charakterizovat jednotlivé řady a posty mého týmu, tak musím samozřejmě začít od brankaře. Naší stabilní oporou je Radim Miler, který byl ještě minulou sezónu jedničkou v našem áčku. To hovoří o všem. Radim je kvalitní brankář ve všech ohledech a myslím si, že by jeho služby jednoznačně ocenili v mužstvech, které hrají vyšší soutěže. Protože jde o smíška a občasného hráče všech ostatních postů, tuhne mi někdy na střídačce krev v žilách při jeho pověstných výjezdech a la Higuita. Obranná řada hrála nejčastěji ve složení Radek Bartůněk, Tomáš Buřt, Martin Kaprál, Vašek Uličný a s mírnými výjimkami i Michal Kyselý. Ten byl v minulosti rezervou divizní Konice, byly podle mnoha očitých svědků jedním z vrcholů celého ´okresního´ podzimu. „Když jsem zmínil právě toto utkání, musím uvést, že ačkoliv jsme tento duel jako jediný na konické umělé trávě prohráli, bylo to i z pohledu trenéra soupeře jedno z nejkvalitnějších utkání podzimu s jednoznačnými parametry krajské soutěže. Co se týče takzvaně klasických ukazatelů, pak čísla ohledně poměru obrana útok hovoří zcela jasně. Během podzimu jsme inkasovali nejméně branek a společně s vrahovickými jsme jich nejvíce dali. Proto nám první příčka po podzimu patří zcela po právu. Navíc oproti minulým sezónám ve II. třídě okresního přeboru, které jsem samozřejmě vždy sledoval, jsme letos zejména s vrahovickými, ale i konickými a bedihošťskými ´urvali předek´ a nemyslím si, že by někdo jiný, než z těchto čtyř týmů, byl po skončení jarní části soutěže jejím celkovým vítězem," zamyslel se lodivod nad postupovými nadějemi účastníků nejvyšší okresní soutěže. „Pokud mám charakterizovat jednotlivé řady a posty mého týmu, tak musím samozřejmě začít od brankaře. Naší stabilní oporou je Radim Miler, který byl ještě minulou sezónu jedničkou v našem áčku. To hovoří o všem. Radim je kvalitní brankář ve všech ohledech a myslím si, že by jeho služby jednoznačně ocenili v mužstvech, které hrají vyšší soutěže. Protože jde o smíška a občasného hráče všech ostatních postů, tuhne mi někdy na střídačce krev v žilách při jeho pověstných výjezdech a la Higuita. Obranná řada hrála nejčastěji ve složení Radek Bartůněk, Tomáš Buřt, Martin Kaprál, Vašek Uličný a s mírnými výjimkami i Michal Kyselý. V záložní řadě to táhl Jara Dostál a v útočné fázi zase mužstvo střelecky Mara Kočař. "

Podzimní králové okresu. Horní řada zleva: starosta obce Vlastimil Konšel, Miloslav Pospíšil, Přemysl Mlčoch, Radek Bartůněk, Lukáš Kaprál, Radek Mlčoch, Tomáš Buřt, Jaroslav Rolný, Pavel Kaprál, Martin Kaprál, Pavel Žák, trenér a vedoucí mužstva Petr Buřt. Spodní řada zleva: David Král, David Javořík, Radim Charnik, Michal Janeček, Petr Kouřil, David Můdrý, Lukáš Nakládal, Jaroslav Kouřil, František Plajner. Chybí: Tomáš Hejbal, Pavel Procházka, předseda klubu Ing. Milan Sosík.

pohledem šéfa klubu

„Po historickém postupu našeho „B" mužstva do okresního přeboru jsme si žádné velké cíle nedávali s tím, že bychom byli spokojeni s umístěním v klidném středu tabulky. Jenže kluci nás velmi mile překvapili, stali se šiškou soutěže a šli od vítězství k vítězství. Že bychom v tabulce mohli přezimovat na prvním místě, s tím v srpnu nepočítal ani ten největší optimista. Proto jsme s předváděnými výkony a výsledky maximálně spokojeni. V jarních odvetných zápasech bychom samozřejmě chtěli navázat na výborné výsledky z podzimu. Ovšem pokud nějaký zápas neskončí podle našich představ, tak z toho rozhodně žádnou tragédii dělat nebudeme."

Ing. Milan Sosík, předseda TJ Sokol Určice

„Štěstí přeje připraveným," směje se opora určických zadních řad

Radek Bartůněk (na snímku), šestatřicetiletá zkušená a spolehlivá opora zadních řad mužstva TJ Sokol Určice „B", na podzim s výjimkou jediného zápasu nastoupil vždy v základní sestavě. Krátce jsme ho vyzpovídali před středečním tréninkem.

¤ V čem tkví tajemství vašich podzimních úspěchů?

„V první řadě je to tím, že základ mužstva je tvořen ze zkušených hráčů, kteří v minulosti hrávali v nižších krajských soutěžích. Důležité také bylo, že jsme si po několika úspěších začali věřit a hrát ve velké pohodě. Skutečnost, že jsme na prvním místě tabulky, ještě neznamená, že jsme občas neměli herní výpadky a v několika zápasech nám přálo štěstí, ale to jak je známo přeje připraveným. Jediný zápas jsme prohráli pouze v Konici. Tam nás poněkud zaskočila umělá tráva. Soupeř nás přehával do doby, než jsme si zvykli na terén. Postupem času jsme hru vyrovnali, ale na vymazání jednogólového manka to nestačilo. Smůlu jsme měli ve Vrahovicích, kde domácí zachraňovali nerozhodný výsledek v posledních minutách utkání ze sporně nařízeného pokutového kopu."

¤ Co potřebujete zlepšit?

„Jistou nevýhodu vidím v tom, že máme poměrně úzký hráčský kádr. Ku prospěchu by bylo, pokud by se nám do mužstva podařilo zapracovat pár kluků z dorostu."

¤ Prognóza do jarních bojů?

„Bude záležet na tom, jak se nám bude dařit v prvních zápasech. Pokud chytneme začátek a nenastanou nějaké nepředvídatelné okolnosti pak věřím, že se umístíme hodně vysoko…"

Vrahovice míří za postupem

„Vědomí neporazitelnosti nás hodně dobíjí," říká Vladimír Krč

Podzimní vrahovickou jízdu řídil z lavičky bývalý (současný) gólman Vladimír Krč (na snímku), který v popodzimním rozhovoru prakticky nenašel na vystoupení svého týmu jedinou chybičku. Třiřicetibodový zisk a také podle komidelníka názoru výhodný jarní los, společně s obrovským sebevědomím mužstva, nemůže značit nic jiného než akutní útok na posun do krajské soutěže.

¤ Jak jste spokojen s podzimním vystoupením vašeho mužstva?

„Musím říci, že s podzimem jsem vyloženě spokojen. Dosáhli jsme postupové příčky a s našimi největšími konkurenty máme stejně bodů nebo jim ukazujeme záda. Také ten fakt, že jsme patnáct kol neprohráli, navozuje v týmu obrovskou pohodu. To jsme vůbec nečekali, hlavně když nám na podzim hodně skřípala defenziva. Deset branek, které jsme obdrželi v prvních čtyřech kolech nás však nezlomilo a dokázali jsme se přes to obrovskou soudržností dostat."

¤ Chválíte soudržnost. To byl hlavní aspekt vaší neporazitelnosti?

„Přesně. Ten mančaft se ani jednou nezlomil v těch kritických momentech. Kolikrát se nám povedlo otočit nebo vyrovnat špatně se vyvíjející se utkání až v jeho samotném závěru. Na druhé straně jsme i některé ´vyhrané´ zápasy ztratili díky vlastním chybám. Takže ta spokojenost není úplná a ve fotbale snad ani nikdy být nemůže."

¤ Počítali jste v předsezónních plánech s tak hojným bodovým ziskem?

„Přiznám se, že ani ne. Nastartoval nás hned ten první zápas s ambiciózním Brodkem u Prostějova. Ten klub vstupoval do sezóny s bombastickými plány, ale my jsme dokázali otočit pět minut před koncem z 4:5 na 6:5! Dát venku pět branek a prohrát, to se na tom mužstvu muselo podepsat. Druhým hlavním aspirantem na postup byla v mých očích Konice „B", to je hodně nevyzpytatelný tým. Vůbec ty záložní celky mají svá specifika. Třeba když u nás hrály Určice, tak přijel na druhou půlku Ullmann a ten zápas byl najednou úplně jiný. Nakonec jsme byli rádi alespoň za bod. Těch bodů máme dost, někdy jsme je získali s pomocí štěstí, ale znovu opakuji, že ten tým je nabitý sebevědomím a hodně si věří."

¤ Dovedl by jste si raději představit méně remíz i na úkor třeba dvou porážek a zbytku výher?

„Ne. Já jsem raději za ty remízy, než ty porážky. To vědomí, že vás nikdo neporazil ten tým ohromným způsobem dobíjí a od toho se odvíjí i sebevědomí."

Bez výraznych posil mířte za postupem. V čem to vězí?

„Ten tým drží pohromadě dobré čtyři roky a do mužstva přišli tak tři, čtyři kluci, které se povedlo dobře zapracovat. Z tohoto pohledu je náš tříatřicetibodový zisk účtyhodný."

¤ Váš tým se prezentoval také hodně divokými výsledky. Čím je to dáno?

„V určitých zápasech jsme vytvářeli hrubé chyby v obranně činnosti. Ten tým však vždy nějakým způsobem našel v sobě morální sílu to nakonec zvrátit. Nevím, snad námi drží ochranou ruku i ten fotbalový pánbíček (úsměv). Je to dáno, ale i tím, že si hráči plní zadané pokyny a nenechají se rozptýlit vedlejšími vlivy nebo okolnostmi. Například nás domácí zápas s Hvozdem byl přesnou ukázkou, když jsme prohrávali 0:3 a přesto jsme dokázali zvítězit 4:3. Zkrátka hrajeme každé utkání až do poslední minuty."

¤ Zmínil jste zápasovou morálku, jak to vypadá s tou tréninkovou?

„Ani s tím nemám problém. Na tréninky mi pravidelně chodí 10 až 15 hráčů a to je určitě nadstandard. Samozřejmě, že s koncem podzimu už to bylo slabší, ale to je vcelku pochopitelné. Hráči mají své pracovní povinnosti a to je jejich priorita."

¤ Hlavně pozákladní sezóny jste dostávali hodně branek…

„To souvisí také s celkovou souhrou obrany a brankáře. V bráně jsme měli nového gólmana Davida Můdrého, jenž přišel před sezónou z Určic a chvíli mu trvalo než si na úroveň této soutěže zvykl. Hodně branek jsme však také inkasovali z pokutových kopů a standardních situací…"

¤ Jste nejlepším týmem na domácím hřišti, kde hledat důvody?

„V první řadě máme určitě z celé soutěže největší diváckou podporu. Musím říci, že naší fanoušci jsou tím pomyslným dvanáctým hráčem, povzbuzují i když třeba prohráváme a také ten úzký kontakt hráčům hodně pomáhá. Mohl bych jmenovat v příkladech hned několik utkání, která jsme i díky nim dokázali otočit v náš prospěch."

¤ Máte tedy po první polovině velice dobrou výchozí pozici. Ovšem ta jarní skladba soupeřů je na první pohled velice ošidná, když hrajete s největšími konkurenty na jejich půdě…

„Já si myslím právě, že je to naše výhoda. Každý si sice řekne, že když máme ty silné soupeře doma tak musíme vyhrát a vytváří se tak velký tlak. Kdežto když se jede ven, tak se může hrát uvolněně, protože tlačit musí domácí. Vzniká tak prostor k brejkům a já v tom nevidím vůbec žádný problém. Opakuji, že je to z mého pohledu výhoda."

¤ Před sezónou jste příliš nahlas neříkali, že by jste chtěli postupovat. Teď už je postup vaším cílem?

„No neříkali, ale chtěli jsme se bojovat hodně nahoře. V kontextu uplynulého ročníku, kdy nám to druhé místo uteklo jen o skóre a ty dva celky co skončily před námi hrají výše (Haná Prostějov a SK Lipová „B" pozn. red.). Atakovat přední příčky se nám tedy daří a před jarním máme velmi dobrou výchozí pozici. O postup tedy bojovat budeme."

¤ Koho považujete za největší konkurenty v tomto postupovém boji?

„Už jen podle tabulky to budou Určice „B" a myslím si, že nahoru se bude chtít dostat i rezerva Konice. Tam mají vytvořeno velmi dobré zázemí a posun minimálně o patro výše by jim určitě slušel. Tyhle dva celky budou určitě na jaře nejvíc kousat. Osobně považuji za větší nebezpečí béčko Konice, protože přiviší účtě k Určicím si myslím, že na jaře už tak dominovat nebudou."

¤ Před sezónou jste přišli neposlovali. I vzhledem k vašim postupovým plánům, stane se tak před jarem?

„Naší kádrovou prioritou je post brankáře. David Můdrý se totiž vážně zranil a na jaře tudíž nebude k dispozici. Máme v hledáčku zkušeného a kvalitního gólmana, jehož příchod je na dobré cestě, ale jméno neprozradím. Posílí nás Radim Slavík z Dobromilic, který je vrahovickým hráčem. Do přípravy by se měl zapojit po dlouhodobém zranění i Jan Studený, který bude posilou sám o sobě."

¤ Na odchodu je prý záložník Varga?

„No to je ještě není jasná věc. On se s Kostelcem cise připravuje, ale zatím jeho odchod není jistý. Já m

Výsledky 2. hokejové ligy - skupina Východ:

34. kolo: HC Uničov - HC Slezan Opava 0:5 kontumačně.
37. kolo: Salith Šumperk - HC Orlová 3:2 po sam. nájezdech (1:0, 1:1, 0:1 - 0:0, 1:0). Branky a nahrávky: 16. Stejskal (Duba, Novosad), 37. Hašek (Vrtík, Rozum), 66. rozh. nájezd Hulva - 31. Mintěl (Stránský), 51. Prokop • **HC Slezan Opava - HC Bobři Valašské Meziříčí 1:4 (0:1, 0:1, 1:2).** Branky a nahrávky: 50. Grofek (Měch, Černý) - 13. Šebesta (Sochorek), 22. P. Dvořák (Šebesta, Matějný), 57. M.Varga (P.Dvořák), 60. Sochorek (Šebesta) • **HHK Velké Meziříčí - SHK Hodonín 2:10 (0:2, 0:4, 2:4).** Branky a nahrávky: 53. Bula, 60. Burian (Bula, Hajas) - 6. Rapant (Zábranský, Hoza), 8. Jurásek, 23. Peš, 24. Zábranský (Šťastný), 25. Peš, 34. Protivný, 42. Kýhos (Jurásek, Protivný), 44. Průdek (Surový), 47. Zábranský, 57. Kýhos • **HC TJ Šternberk - HC Spartak Pelhřimov 8:2 (1:0, 4:1, 3:1).** Branky a nahrávky: 14. Klimovič (Stříteský), 21. Klimovič (Stříteský), 23. Stříteský (Šimo), 27. Fiala (Šimo), 37. Trunda (Vích), 46. Tomášek (Hruška), 50. Musil (Vích), 55. Tomášek (Fiala) - 36. Plachý (Kubát, Krpálek), 51. Plachý (Meloun) • **HC ZUBR Přerov - VHK Vsetín 2:4 (0:0, 0:1, 2:3).** Branky a nahrávky: 50. Menšík (Kočara, Pala), 55. Faltýnek (Pala, Hanák) - 23. Podešva (Ašer, Haschka), 49. Hrňa (Štraub), 50. Knebl (Zavrtálek, Podešva), 60. Vaněk (Štraub) • **VSK Technika Brno - HC Břeclav 4:2 (0:0, 1:0, 3:2).** Branky a nahrávky: 27. Tobiáš (Korotvička, Benýšek), 43. Liška (Luštinec), 57. Mráz, 60. Mráz - 50. Strýček, 58. Čikl • **SKLH Žďár nad Sázavou - TJ Gedos Nový Jičín 3:2 (0:1, 2:1, 1:0).** Branky a nahrávky: 26. Sobotka (Bukáček), 34. Kaut (Poskočil), 50. Dobiáš (Souček) - 3. Tomášek (Lhotský), 24. Lhotský (Bacul) • **HK Jestřábi Prostějov - HC Uničiv 6:5 po prodloužení (1:0, 2:3, 2:2 - 1:0).** Branky a nahrávky: 16. Dostál (Holuša, Janečka), 23. Buček (Rak), 29. Novák (Janečka, Buček), 48. Skokan (Rak), 55. Holuša (Novák), 65. Novák (Rak) - 35. K. Rajnoha (Bahula), 40. Komínek (Handl), 40. Ševčík (Pavlas), 48. Pavlas (Handl), 50. Komínek (Pavlas, Handl).
38. kolo: HC Břeclav - HC Slezan Opava 6:2 (2:1, 1:1, 3:0). Branky a nahrávky: 9. Kárný (Balát, Nohel), 12. Nohel (Kárný, Strapko), 37. Vaněček (Strýček), 50. Kárný, 56. Čikl (Strýček), 59. Kárný (Prachař) - 17. Kovalovský (Chalupa), 28. Kovalovský (Chalupa) • **HC Bobři Valašské Meziříčí - Salith Šumperk 4:5 po prodloužení (2:1, 1:2, 1:1 - 0:1).** Branky a nahrávky: 9. Dvořák (Sochorek), 15. Krisl (Sochorek, Zrník), 26. Dvořák (Matějný, Tatarčík), 56. Kratěna (Sochorek) - 3. Ondráček (Duba), 28. Meluzín, 30. Holík (Rozum, Meluzín), 58. Rozum (Hulva, Osina), 64. Holík (Rozum) • **HC Orlová - HHK Velké Meziříčí 4:3 (1:1, 1:1, 2:1).** Branky a nahrávky: 17. Škatula (Stránský, Studený), 35. Vydra (Kotásek , Škatula), 51. Škatula (Grygar), 54. Stránský (Minařík) - 2. Kadela (Burian, Jonáš), 32. Stráňovský (Burián, Jonáš), 51. Burián (Kadela) • **SHK Hodonín - HK Jestřábi Prostějov 6:1 (3:0, 2:1, 1:0).** Branky a nahrávky: 6. M. Rapant (Šťastný), 8. Zábranský (M. Rapant), 17. Čárský (Komárek), 23. Peš (Protivný), 26. Březina (Jurásek), 46. M. Rapant (Šťastný) - 34. Novák (Skokan, Hlouch) • **HC Uničov - SKLH Žďár nad Sázavou 5:1 (0:0; 1:0; 4:1).** Branky a nahrávky: 23. Jurča (Luňák, Pavlas), 43. Pavlas, 49. Paško (Frieb, Diviš), 53. Pekr (Pavlas, Molota), 57. Paško (Pavlas) - 58. Plachý (Pleva) • **VHK Vsetín - HC TJ Šternberk 4:6 (0:2, 2:3, 2:1).** Branky a nahrávky: 25. Hrňa (Štraub), 30. Podešva (Haschka, Klabačka), 32. Hrňa (Štraub), 40. Hrňa (Štraub) - 4. Trunda (Vích), 6. Tomášek (Fiala), 24. Šimo (Klimovič, Jurák), 26. Vích (Meidl), 28. Vích (Hruška), 60. Vích (Šimo) • **HC Spartak Pelhřimov - VSK Technika Brno 4:2 (1:1, 2:1, 1:0).** 5. Meloun (Plachý, Kašpar), 27. Anderle (Moucha), 31. Hrbatý (Plachý, Meloun), 55. Hrbatý (Rusnák) - 15. Luštinec (Liška), 30. Korotvička (Luštinec) • **TJ Gedos Nový Jičín - HC ZUBR Přerov 2:1 (2:0, 0:0, 0:1).** Branky a nahrávky: 16. Tomášek (Jindřich, Častečka), 18. Macháček (Stindl) - 54. Sprušil (Pala). *-zv-*

1.	HC Orlová	38	22	6	1	9	148:116	79
2.	HOKEJ ŠUMPERK	38	23	2	4	9	152:89	77
3.	HC Bobři Valašské Meziříčí	38	20	4	5	9	166:127	73
4.	SHK Hodonín	38	19	6	3	10	149:109	72
5.	HC Slezan Opava	38	19	3	5	11	146:113	68
6.	VSK Technika Brno	38	18	3	1	16	141:135	61
7.	Valašský hokejový klub	38	16	4	3	15	140:119	59
8.	HC Uničov	38	17	2	4	15	145:139	59
9.	HC TJ Šternberk	38	16	2	4	16	135:146	56
10.	HC Zubr Přerov	38	15	3	2	18	118:130	53
11.	HC Nový Jičín	38	12	6	4	16	117:128	52
12.	SKLH Žďár nad Sázavou	38	12	4	1	21	113:163	45
13.	HK Jestřábi Prostějov	38	11	3	4	20	115:157	43
14.	HC Břeclav	38	12	2	2	22	114:140	42
15.	HC Spartak Pelhřimov	38	12	1	4	21	124:165	42
16.	HHK Velké Meziříčí	38	7	2	6	23	103:150	31

Příští program: 9. kolo nadstavbové části, celkově 39, středa 11. února: HC Břeclav - Salith Šumperk, HC Spartak Pelhřimov - HC Slezan Opava, VHK Vsetín - VŠK Technika Brno, HC Nový Jičín - HC TJ Šternberk, HC Uničov - HC Zubr Přerov, SHK Hodonín - SKLH Žďár nad Sázavou, ***HC Orlová - HK Jestřábi Prostějov,*** HC Bobři Valašské Meziříčí - HHK Velké Meziříčí.
10. kolo (40), sobota, neděle 14.-15. února: Salith Šumperk - HC Spartak Pelhřimov, HC Slezan Opava - VHK Vsetín, VŠK Technika Brno - HC Nový Jičín, HC TJ Šternberk - HC Uničov, HC Zubr Přerov - SHK Hodonín, SKLH Žďár nad Sázavou - HC Orlová, ***HK Jestřábi Prostějov - HC Bobři Valašské Meziříčí (SO, 17:00),*** HHK Velké Meziříčí - HC Břeclav. -zv-

Nábor do Hokejové školy bruslení

Rodiče mladých hokejistů pozor! HK Jestřábi Prostějov hlásí, že stále probíhají nábory do „Hokejové školy bruslení". Pokud máte doma malého hokejistu ročníku narození 1999-2003, přiveďte ho do prostějovské Víceúčelové haly-ZS kterýkoliv čtvrtek v 16:45 hodin, kdy hokejová škola probíhá. Novinkou v letošním roce je možnost zapůjčení hokejové výstroje od klubu. K mání jsou helmy, chrániče, brusle i hokejky. Pokud tedy máte obavy z výše nákladů na pořízení výstroje, klub vás této obavy zbaví. *-red-*

Hodoníňští Drtiči dostáli svému názvu, Jestřábi neměli šanci

Prostějovští hokejisté odjeli z jihu Moravy s přídělem půltuctu branek

Velmi slušně zaplněný hodonínský stadion viděl velice dobrý hokej, ovšem ke smůle Jestřábů s velmi slušným koncem pro domácí. Hodoníňští hokejisté navázali na dobré výkony z předchozích utkání a oslavili třetí tříbodovou výhru v řadě. O osudu utkání bylo víceméně jasno už v začátku druhé třetiny, v těchto minutách Drtiči vedli už 5:0. Čisté konto brankáři Michalu Holešovi pokazil svým gólem v dresech Jestřábů bohužel pouze Novák.

SHK Hodonín - HK Jestřábi Prostějov 6:1 (3:0, 2:1, 1:0).
Branky a nahrávky: 6. M. Rapant (Šťastný), 8. Zábranský (M. Rapant), 17. Čárský (Komárek), 23. Peš (Protivný), 26. Březina (Jurásek), 46. M. Rapant (Šťastný) - 34. Novák (Skokan, Hlouch). Rozhodčí: Pokorný - Doležálek, Lošťák. Vyloučení: 9:11 navíc M. Rapant (H) 10 minut, Barták (H) 5+OK, Protivný (H) TH - Raymond (PV) TH, Buček (PV) TH. Využití: 2:1. Diváků: 1836. Sestava Prostějova: Hrazdíra (23. Tuček) - Doseděl, Kolibár, Buček, Jedlička, Bauer - Hlouch, Skokan, Dostál - Holuša, Novák, Janečka - Raymond, Učnik, Berčák - Sedlář, Cik. Trenér: Aleš Flašar. Asistent trenéra: Martin Dufek.

První slovo v utkání měli ale hosté z Prostějova. Skokan se táhlou střelou z úhlu snažil nachytat Holeše, ten byl ale pozorný. Na konci druhé minuty jsme opět zahrozili, když Učnik se ocitl v ideální pozici před brankou, ale těsně před jeho pokusem o střelu ho o puk obral Pokorný. Potom už ale na ledové ploše začali kralovat domácí Drtiči. Na konci čtvrté minuty byl blízko ke gólu Barták, ale z očí do očí brankáři Hrazdírovi ještě neuspěl. O dvě minuty později si na našem gólmanovi ještě vylámal zuby Kýhos, ale vzápětí na Jestřábi přišla pohroma. Po výborné kombinaci hodonínského útoku se ke střele dostal Rapant a ranou do šibenice nedal Hrazdírovi šanci - 1:0. Bouřící stadion potěšil ještě o necelé dvě minuty znovu Rapant. Tentokrát nikoliv jako střelec, ale hráč, který připravil druhý gól. Jeho ránu sice ještě Hrazdíra stačil vyrazit před sebe, u brány však číhal nepokrytý Zábranský, který puk uklidil k tyči - 2:0. V desáté minutě mohli Jestřábi snížit. Po chybě dvou domácích hráčů ve středním pásmu rychle ujel Hlouch, zavezl puk až za bránu domácích, odkud se kolem tyčky pokusil zakončit. Holeš puk vyrazil a dorážet stačil ještě Učnik. Holeš se štěstím pokryl. Naopak Drtiči si do přestávky stihli své vedení pojistit. Komárek poslal od modré přihrávku k pravému mantinelu, kde čekal Čárský. Tvrdě vystřelil a přestože Prostějovan Jedlička se do jeho rány vrhl, puk už nebyl k zastavení a skončil za zády našeho gólmana - 3:0. Do první sirény ještě přece jen Jestřábi jednou zahrozili, když Novák netrefil prázdnou bránu a kotouč z jeho hole pouze olízl tyč.
Druhá třetina začala dalším náporem domácího týmu a pohroma na Jestřáby uhodila ve 23. minutě. Z mezikruží tvrdou ranou prostřelil Hrazdíru Peš - 4:0. Za další tři minuty, to už byl v prostějovské brance vystřídavší Tuček, už bouřící stadion ukazoval pověstnou rukavici. Jurásek poměrně dlouho míchal puk za prostějovskou brankou a ve vhodný okamžik nabil do ideální pozice najíždějícímu Březinovi - 5:0. Jestřábi ale přece jen alespoň na chvíli donutili domácí publikum zmlknout. Stalo se tak ve 34. minutě, kdy Hlouch se Skokanem dobře zakombinovali a z jejich spolupráce vytěžil Novák čestný úspěch hostujících Jestřábů - 5:1. Prostřední část hry se už pak pouze dohrávala.
Ve třetí třetině se Jestřábi vzmohli ještě na zoufalý odpor, ale ve 46. minutě se potvrdilo pravidlo - nedáš, dostaneš. Nejprve spálil obrovskou šanci prostějovský Učnik a takřka z protiútoku zabouřilo na druhé straně. Šťastný vypálil na Tučka, ten střelu vyrazil k pravé straně brány, kde ležel na zemi Rapant. Tomu se nějakým zázrakem podařilo nastavit v leže hůl tak, že puk se odrazil přímo do Tučkovy klece - 6:1. Zatímco v hledišti se valila mexická vlna, na ledě se začalo pořádně jiskřit. Vypukl pěstní souboj mezi domácím Bartákem a Raymondem. Rozhodčí víceméně ponechali souboj pokračovat a oba účastníci sklidili velký potlesk! Dvě a půl minuty před koncem se strhla další bitka, tentokrát mezi Protivným a Novákem. Domácí bijec uštědřil svému soupeři velkou řádku ran. Zápas se dohrával už v početním oslabení na obou stranách a skóre se již nezměnilo. *-zv-*

Divoký souboj Jestřábů s „vosami" přinesl dvoubodový zisk

Přerušení „černé" dvouzápasové série porážek bylo hlavním hnacím motorem Prostějova ve středečním zápase 37. kola 2. hokejové ligy - skupiny Východ s HC Uničov. Soupeř, který se momentálně nachází v určité herní a výsledkové krizi, přijel na led Víceúčelové sportovní haly-ZS s novým trenérem. Dosavadního prostějovským fanouškům dobře známého lodivoda Josefa Sršně nahradil na velitelském stanovišti jeho syn Tomáš, jenž je současně i hlavním šéfem tohoto hanáckého klubu. Jestřábi v nepříliš pohledném utkání jeho první polovinu zcela ovládli a pohodlný tříbrankový náskok sváděl všechny přítomné v hale k přemítání o tom, kolik, že si shchlíplé „vosy" nakonec odvezou. Chyba lávky! Po využité přesilovce Uničova se v poslední minutě druhé části dopustili spící Jestřábi dvou obřích minel, jež černožlutá eskadra během šestadvaceti vteřin ztrestala - 3:3! V dalším průběhu se rozpoutala na kluzišti divoká přestřelka, ve které tahali za kratší konec neustále Prostějovští, aby nakonec šest vteřin před koncem rozhodl Novák - 6:5.

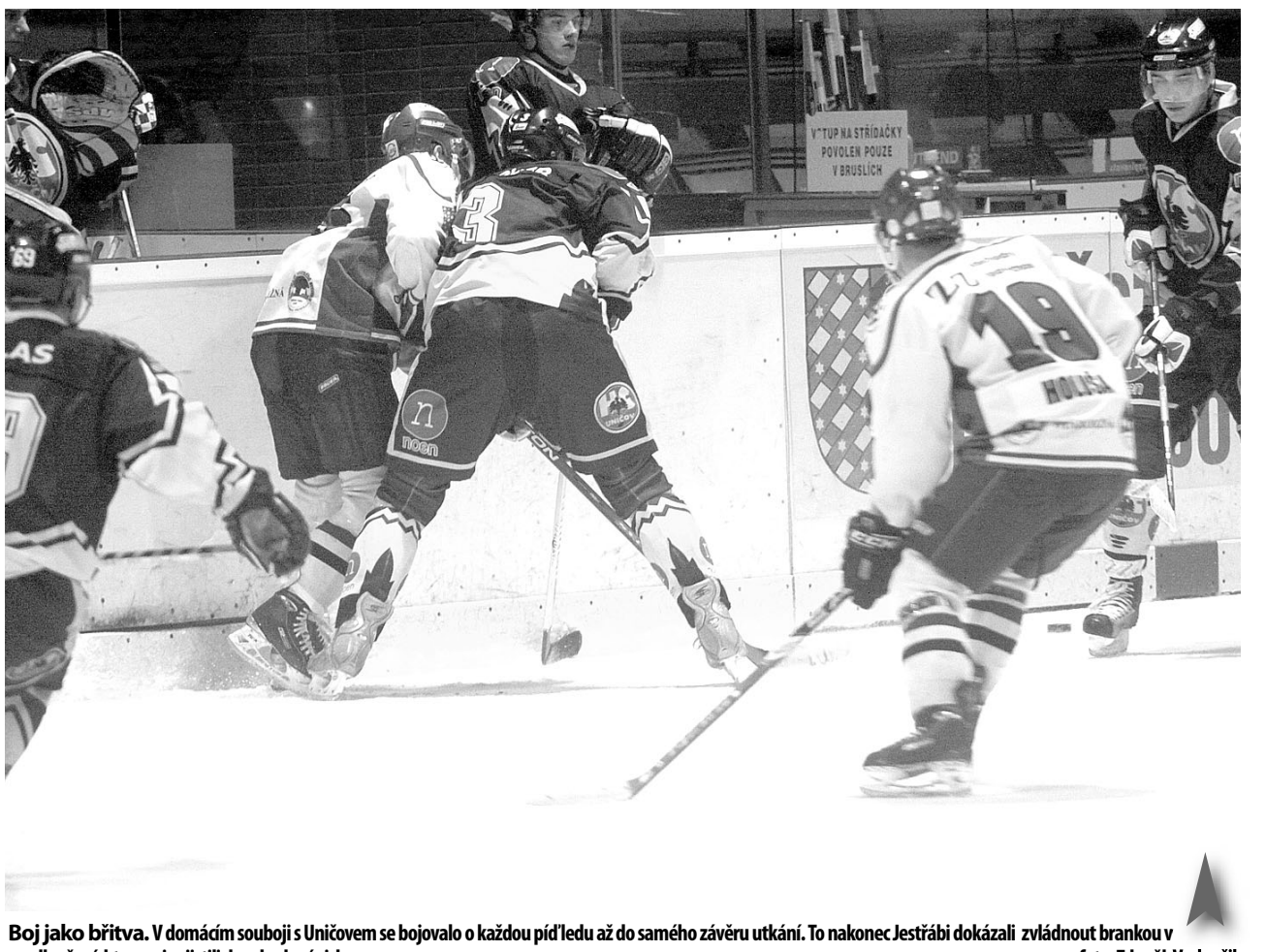

Boj jako břitva. V domácím souboji s Uničovem se bojovalo o každou píďledu až do samého závěru utkání. To nakonec Jestřábi dokázali zvládnout brankou v prodloužení, kterou si zajistili dvoubodový zisk. foto: Zdeněk Vysloužil

HK Jestřábi Prostějov - HC Uničov po prodloužení 6:5 (1:0, 2:3, 2:2 - 1:0).
Branky a nahrávky: 16. Dostál (Holuša, Janečka), 23. Buček (Rak), 29. Novák (Janečka, Buček), 48. Skokan (Rak), 55. Holuša (Novák), 65. Novák (Rak) - 35. K. Rajnoha (Bahula), 40. Komínek (Handl), 40. Ševčík (Pavlas), 48. Pavlas (Handl), 50. Komínek (Pavlas, Handl). Rozhodčí: Škrobák - Hejda, Švarc. Vyloučení: 7:8, navíc Novák (PV) a Handl (U) 10 minut nesportovní chování, Bahula (U) 5 minut plus do konce utkání. Využití: 1:1. Diváků: 1200. Sestava Prostějova: Tuček (50. Hrazdíra) - Doseděl, Kolibár, Buček, Staněk, Bauer, Jedlička - Hlouch, Rak, Dostál - Janečka, Holuša, Novák, - Učnik, Sedlář, Raymond - Skokan. Trenér: Aleš Flašar. Asistent trenéra: Martin Dufek.

Středeční utkání s Uničovem nebylo určitě dobrou reklamou ledního hokeje. Rovným dílem se o to přičinili tvrdě až sprostě hrající hosté společně s hlavním rozhodčím Škrobákem. Více než polovinu hrací doby spíše pohodová selanka, se vinou výše zmíněných aspektů a také neuvěřitelných chyb domácích hráčů stala v závěru až nechutným paskvilem. Osobní invektivy mezi oběma tábory, ale i na stranu mužů v pruhovaném pak létaly v útrobách západní tribuny (tedy v prostorech kabin) ještě hodně dlouho po skončení tohoto vskutku hokejového divadla. K všeobecně dusné atmosféře přispěli svým dílem i fanoušci, kteří ve třetí dvacetiminutovce dávali formou vhozených předmětů na ledovou plochu zcela jednoznačně svou nevoli jak s počínáním borců ve žlutočerném, tak i s výroky rozhodčích. Přímo explozi zášti pak vyvolal zákrok hostujícího Bahuly na miláčka publika Romana Hloucha, po kterém musela být prostějovská ikona odnesena z ledu.
Vraťme se ale na začátek zápasu. Domácí eskadra nastoupivší v trošku pozměněné sestavě, kdy v centru prvého útoku místo tradičního Skokana operoval Rak a v obranných řadách se poprvé domácímu publiku představil Petr Bauer začala aktivně. Po nevyužité přesilovce však přišly i první výpady Uničova, kdy se musel vytáhnout po střelách Bařici a Ševčíka excelentními zákroky Tuček. Domácí gólman také kraloval v 11. minutě při tvrdém golfáku Handla. O tři minuty později se se svým uměním vytasil proti gólové střele Hloucha i uničovský brankář Jedlička, aby o dvě minuty později kapituloval. Stalo se tak po Holušově objetí brány, když Dostál stojící před ní zavěsil pod horní tyč - 1:0. Svůj um musel ukázat dvě minuty před prvním klaksonem poněkolikáté Tuček, tentokrát si na domácím gólmanovi vylámal své střelecké zuby Luňák. Poslední slovo v úvodní části měla výborně hrající „ruská" pětka, která opakovaně vyšachovala statické hosty, ale po přistrčení Janečky nedokázal z vyložené pozice překonat Jedličku Novák. Vstup do druhé třetiny se nesl zcela ve znamení domácích barev. Po přestálé přesilovce ujela trojice Jestřábů a po zadovce Raka prostřelil ze druhé vlny najíždějící Buček vše co mu stálo v cestě - 2:0. Jestřábí pohodu těchto chvil plně doložil ve 29. minutě excelentní technik Novák, jenž s pukem na holi projel napříč brankovištěm a po položení Jedličky pohodlně zavěsil - 3:0. O tři minuty mohlo být s hosty ještě hůře, ale tentokrát se smál po akci Janečky s Holušou uničovský gólman. Pět minut před koncem druhé části hry ukončil v přesilové hře Tučkovu neprůstřelnost K. Rajnoha, jenž zacílil přesně nad jeho rameno - 3:1. To však nebylo zdaleka všechno. V závěrečné minutě druhé části hry přišel totální kolaps domácího výběru a rychlé vyrovnání Vsetína na - 3:3!
Truchlivé okamžiky ze závěru druhé části hry z pohledu Prostějova, se podepsaly i na úrovni hry ve třetím dějství. Hustou atmosféru navíc umocnil zákrok vsetínského obránce na Raka u zadního mantinelu. Domácí útočník zůstal bezvládně ležet na ledě a ostatní hráči nešli pro šťavnaté nadávky a vzájemné pošťuchování daleko. Šanci na vstřelení čtvrté domácí spálil napřed neproměněním sólového nájezdu Holuša, aby na druhé straně prošlo za Tučkova záda nastřelení Pavlase - 3:4. Ještě v téže minutě však domácí hala jásala. Při svém prvním kontaktu s pukem v zápase srovnal Skokan - 4:4. Hektických okamžiků však nebylo na přelomu třetí třetiny dost. V 50. minutě zakroužil v jestřábím obranném pásmu Komínek a jeho lehká střela z úhlu překvapila domácího gólmana - 4:5. Po této brance sáhl domácí kouč nekompromisně ke změně brankářů a nešťastného Tučka nahradil v kleci Hrazdíra. Prostějovští se nadechli k závěrečnému náporu, který ještě umocnilo vyloučení Bahuly na pět minut za hrubý faul na Hloucha. Početní výhodu přetavili vzápětí domácí na remízovou trefu. Autorem branky byl po samostatné akci Holuša - 5:5. Když v posledních vteřinách základní hrací doby zachránil domácí od pohromy před nájezdem Komínka s Bařicou famózním zákrokem Hrazdíra, šlo se do prodloužení. V nastavené pětiminutovce měli více šancí Uničovští, aby se nakonec radoval domácí soubor. Šest vteřin před koncem vysunul Rak delikatesním pasem Nováka a ten si následném nájezdu pohrál s hostujícím gólmanem Jedličkou - 6:5. Následné oslavy hráčů společně s vděčnými fanoušky pak nebraly konce… *-zv-*

HLASY TRENÉRŮ

Aleš FLAŠAR (HK Jestřábi Prostějov): „Zápas jsme nezačali v dobré pohodě, ale po první třetině jsme vedli 1:0, což bylo důležité. Po tom co jsme po změně stran přidali další dvě branky, jsme už nepřidali další a to byl podle mě zlomový moment střetnutí. Kdyby se nám podařilo ten gól vsítit, tak už by s tím zápasem nic nedokázal udělat ani rozhodčí. Po snížení Uničova jsem pak naprosto nepochopil co kluci začali předvádět v následujících minutách. Oni úplně přestali hrát a začali vymýšlet, čímž darovali soupeři vyrovnání. Nakonec jsem po tom hektickém průběhu s dvoubodovým ziskem spokojen, ale na druhé straně mě mrzí, že jsme nedotáhli do konce slibně rozehrané střetnutí."
Tomáš SRŠEŇ (HC Uničov): „Zápas se určitě musel divákům líbit, protože padlo hodně branek, bohužel ta vítězná do naší sítě. V úvodu jsme byli lepším týmem a těžili jsme z nervozity domácích. Zbytečnými chybami jsme rázem prohrávali o tři branky. Přes tento úder jsme se však vzpamatovali, ale opět vlastními chybami jsme se o výhru připravili. *-zv-*

BASKETBAL EXTRA

26. KOLO MATTONI NBL

BK Prostějov - BK Synthesia Pardubice

74:71

Čtvrtiny: 24:17, 20:20, 18:15, 12:19
Trestné hody: 18/12:15/11 — Střelba za 2b: 41/19:43/18
Trojky: 24/8:19:8 — Doskoky: 40:33
Osobní chyby: 21:18 — 5 chyb: 40. Sanders (PU)
Diváků: 900 — Rozhodčí: Zachara, Hartig, Matějek

Sestava a body Prostějova

Skibniewski 15	Beechum 11	Hanavan 21
Miller 11	Prášil 6	Novák 4
Pruitt 3	Vrubl 3	Falls
Dokoupil	Kraković	Mikulec

Trenéři: Peter Bálint a Lubomír Růžička.

27. KOLO MATTONI NBL

BC Kolín - BK Prostějov

67:75

Čtvrtiny: 22:15, 10:22, 18:21, 17:17
Trestné hody: 25/18:17/11 — Střelba za 2b: 37/17:34/17
Trojky: 23/5:27/10 — Doskoky: 37:34
Osobní chyby: 16:22 — 5 chyb: nikdo
Diváků: 610 — Rozhodčí: Dolinek, Galajda, Znamínko

Sestava a body Prostějova

Beechum 16	Skibniewski	Falls 19
Hanavan 14	Miller 24	Vrubl 1
Prášil	Novák 1	Dokoupil
Kraković		Mikulec

Trenéři: Peter Bálint a Lubomír Růžička.

VÝSLEDKOVÝ SERVIS MATTONI NBL

26. kolo: USK Praha - BK Děčín 85:79 (21:17, 43:38, 60:61). Nejlepší hráči: Platt 22 bodů a 14 doskoků, Marko 17 bodů, Kotas 15 bodů -Williams 19 bodů, P. Houška 18 bodů a 9 doskoků, Alič 10 bodů a 6 doskoků, Prach 10 bodů a 5 asistencí. Střelba: 45/27:43/24. Trojky: 19/5:23/7. Trestné hody: 22/16:15/10. Doskoky: 35:28. Osobní chyby: 16:22. Diváků: 200. Nejlepší hráč: Platt (USK) • **NH Ostrava - Karma Basket Poděbrady 91:86 (28:15, 48:46, 69:70).** Nejlepší hráči: Arnold 25 bodů a 9 doskoků, Bohačík 20 bodů, Robinson 13 bodů a 4 asistence, Mitchell 7 bodů a 6 asistencí - Soliver 21 bodů, Špička 15, Tomanec 12 bodů a 6 doskoků. Střelba: 41/25:42/21. Trojky: 19/5:22/6. Trestné hody: 33/26:29/26. Doskoky: 35:24. Osobní chyby: 25:25. Pět chyb: 36. Mielczarek (OVA). Diváků: 865. Nejlepší hráč: Bohačík (OVA) • **BK Breda & Weinstein Opava - BC Kolín 88:92 (23:27, 43:44, 63:69).** Nejlepší hráči: Pumprla 20 bodů a 5 doskoků, Hrubý 18 bodů a 5 doskoků, Štec 16 bodů - Pavlík 18 bodů, 5 doskoků a 4 asistence, Machač 18 bodů, Rogers 17 bodů a 5 bodů, Ames 15 bodů a 9! asistencí. Střelba: 45/28:31/21. Trojky: 20/7:20/10. Trestné hody: 16/11:27/20. Doskoky: 23:24. Osobní chyby: 22:16. TCH: 39. Hrubý (OPA). Diváků: 1234. Nejlepší hráč: Machač (KO) • **BK Prostějov - BK Synthesia Pardubice 74:71 (24:17, 44:37, 62:52).** Nejlepší hráči: Hanavan 21 bodů a 16! doskoků, Skibniewski 15 bodů a 7 asistencí, Beechum 11 bodů a 5 doskoků, Miller 11 bodů a 9 doskoků - Payne 21 bodů a 11 doskoků, Gaidamavicius 11 bodů, Bailey 10 bodů a 5 doskoků, Střelba: 41/19:43/18. Trojky: 24/8:19/8. Trestné hody: 18/12:15/11. Doskoky: 40:33. Osobní chyby: 21:18. Pět chyb: 40. Sanders (PU). Diváků: 900. Nejlepší hráč: Hanavan (PV) • **BK Kondoři Liberec - Geofin Nový Jičín 93:73 (22:16, 46:30, 73:50).** Nejlepší hráči: Hampton 30 bodů a 6 doskoků, Černošek 15 bodů, Mono 13 bodů a 17! doskoků, T. Tóth 2 body a 7 asistencí - Šarović 16 bodů a 11 doskoků, Walker 14 bodů a 7 doskoků, Muirhead 14 bodů a 4 asistence. Střelba: 52/24:26/11. Trojky: 20/9:27/8. Trestné hody: 23/18:33/27. Doskoky: 45:32. Osobní chyby: 27:19. Pět chyb: 35. Marek (L). Diváků: 415. Nejlepší hráč: Hampton (L) • **ČEZ Basket Nymburk volný los.**

27. kolo: Geofin Nový Jičín - USK Praha 97:59 (25:14, 48:27, 75:44). Nejlepší hráči: Pospíšil 23 bodů a 9 doskoků, Ubilla 16 bodů a 7 asistencí, Muirhead 16 bodů, Walker 10 bodů a 7 doskoků - Platt 12 bodů , Rerko 11 bodů, Satoranský 10 bodů. Střelba: 38/22:36/20. Trojky: 24/10:23/4. Trestné hody: 24/23:8/7. Doskoky: 38:27. Osobní chyby: 10:23. Diváků: 1050. Nejlepší hráč: Pospíšil (NJ) • **ČEZ Basketball Nymburk - BK Synthesia Pardubice 76:58 (23:11, 42:30, 57:41).** Nejlepší hráči: Benda 18 bodů a 6 doskoků, Schilb 11 bodů a 9 doskoků, Sokolovský 10 bodů - Payne 18 bodů a 9 doskoků, Sirvydis 8 bodů, Jelínek 6 bodů a 8 doskoků. Střelba: 47/24:37/16. Trojky: 15/4:21/5. Trestné hody: 26/16:21/11. Doskoky: 35:38. Osobní chyby: 21:24. Pět chyb: 37. Tomaszek - 33. Došlajer, 34. Payne. Diváků: 650. Nejlepší hráč: Benda (NB) • **BC Kolín - BK Prostějov 67:75 (22:15, 32:37, 50:58).** Nejlepší hráči: Ames 22 bodů, Lepinaitis 13 bodů a 5 doskoků, Machač 8 bodů a 7 doskoků, Brown 6 bodů a 7 doskoků - Miller 24 bodů a 9 doskoků, Falls 19 bodů (5 trojek), Beechum 16 bodů (4 trojky) a 9 doskoků, Hanavan 14 bodů a 8 doskoků. Střelba: 37/17:34/17. Trojky: 23/5:27/10. Trestné hody: 25/18:17/11. Doskoky: 37:34. Osobní chyby: 16:22. Diváků: 610. Nejlepší hráč: Miller (PV) • **Karma Basket Poděbrady - BK Breda & Weinstein Opava 101:72 (36:12, 55:27, 83:49).** Nejlepší hráči: Mujagič 17 bodů, Beneš 15 bodů, Norwa 14 bodů a 5 doskoků, Špička 14 bodů, Soliver 11 bodů a 5 asistencí - Hrubý 27 bodů a 5 doskoků, Štec 15 bodů a 4 asistence, Šoška 9 bodů. Střelba: 37/27:34/15. Trojky: 28/8:20/9. Trestné hody: 24/23:19/15. Doskoky: 32:24. Osobní chyby: 21:22. Diváků: 380. Nejlepší hráč: Špička (P) • **BK Děčín - NH Ostrava 87:90 (15:10, 40:39, 64:69).** Nejlepší hráči: Hatcher 25 bodů, P. Houška 19 bodů a 5 doskoků, Williams 10 bodů a 6 doskoků -Arnold 24 bodů a 12 doskoků, Mitchell 20 bodů, 9! asistencí a 8 doskoků, Bohačík 15 bodů a 7 doskoků, Robinson 15 bodů a 6 asistencí. Střelba: 43/20:40/17. Trojky: 22/9:19/11. Trestné hody: 25/20:32/23. Doskoky: 29:41. Osobní chyby: 27:25. Pět chyb: 39. Robinson (O). Diváků: 850 diváků. Nejlepší hráč: Hatcher (D) • **BK Kondoři Liberec volný los.** *-zv-*

TABULKA

1. ČEZ Basketball Nymburk	24	23	1	2211:1594	47
2. Geofin Nový Jičín	25	19	6	2185:1910	44
3. BK Děčín	25	15	10	2057:1937	40
4. BK Prostějov	**24**	**13**	**11**	**1878:1902**	**37**
5. BK Synthesia Pardubice	25	10	15	1943:1953	35
6. BK Kondoři Liberec	24	11	13	1940:2012	35
7. USK Praha	25	10	15	1887:2056	35
8. Basket Poděbrady	25	9	16	2160:2241	34
9. NH Ostrava	24	10	14	1835:2063	34
10. BC Kolín	25	7	18	1928:2080	32
11. BK Breda & Weinstein Opava	24	8	16	1825:2101	32

PŘÍŠTÍ PROGRAM

28. kolo, středa 11. února 2009: USK Praha - NH Ostrava, BK B & W Opava - BK Děčín, ***BK Prostějov - Karma Poděbrady (17:30)***, ČEZ Basket Nymburk - BC Kolín, BK Pardubice - BK Kondoři Liberec. Geofin Nový Jičín volný los.

29. kolo, sobota 14. února 2009: BK Pardubice - Geofin Nový Jičín, BC Kolín - BK Kondoři Liberec, Karma Poděbrady - ČEZ Basket Nymburk, ***BK Děčín - BK Prostějov***, NH Ostrava - BK B & W Opava. USK Praha volný los.

HVĚZDA TÝDNE

IAN JOEL HANAVAN

Prakticky už otřepaným evergrýnem této rubriky se stává osmadvacetiletý americký bojovník. Při absenci donedávna stěžejního pivota Pruitta, se ho Ian s přehledem jal zastoupit a dle výsledků celého orlího výběru si počíná velmi dobře. Na vítězné jízdě posledních kol má právě bílý Američan lví podíl. Nejenže má nejlepší statistické ukazatele, ale i svou osobností dokáže strhnout spoluhráče k obrovskému nasazení. **Iane, dotáhni Orly na třetí příčku!**

SMOLAŘ TÝDNE

SHAUM PRUITT

Svéhlavý pivotman se pomalu, ale jistě vytrácí nejen ze základní sestavy, ale vypadá to, že má nakročeno i ven z hráčské kabiny. Místo, aby si Pruitt vzal k srdci varování kouče Bálinta o tom, že není nepostradatelný a měl by zlepšit svůj celkový přístup, tak se stal pravý opak. Tvrdohlavá primadona žije na Hané v přesvědčení, že nad ni není a že si může dělat co chce. Jeho výkony a hlavně přínos týmu však zdaleka nedosahují představ fanoušků, trenéra a ani klubového vedení. **Shaune, tvé dny jsou v Prostějově pravděpodobně sečteny!**

Orli letí tabulkou vzhůru, na Děčín jim chybí bod

Dvě poslední výhry katapultovaly prostějovské basketbalisty do nejtěsnější blízkosti vysněné třetí příčky. To v co by nedoufal ještě před měsícem ani ten nejzarytější příznivec Orlů, má najednou velmi reálné kontury. Třetí post by se mohl stát realitou hned na konci tohoto týdne, protože na BK Prostějov čeká po středečním duelu s Poděbrady v sobotu cesta na sever Čech, tedy do hájemství BK Děčín. „Z tohoto pohledu je dobré, že máme svého soupeře na dohled. Že by se ovšem jednalo o nějaký rozhodující zápas to si nemyslím. Do konce základní části je ještě hodně daleko a čeká nás spousta dalších utkání. Zkrátka jdeme zápas od zápasu a o tom jestli jsme momentálně třetí nebo čtvrtí vůbec v současnosti nepřemýšlíme," dívá se na nadcházející týden střízlivýma očima trenér BK Prostějov Peter Bálint. Nad současnou dobrou formou svých podřízených se zamyslel i generální manažer Orlů Petr Fridrich. „Z mužstva cítím v posledním období velikou sílu. Je to úplně jiného než na začátku sezóny, hlavně co se týká mezilidských vztahů. Věřím, že by mohli pokud tak budou pokračovat, dosáhnout výsledků odpovídajících jejich kvalitě. Nebudu zastírat, že je naší maximální snahou dostat se na to třetí místo. Z tohoto pohledu by bylo dobré, kdyby se nám podařilo v sobotu v Děčíně zvítězit. Nepředbíhejme však, napřed musíme porazit ve středu Poděbrady," uzavřel téma Děčín generální manažer. *-zv-*

Orli zobali body i v Kolíně

Vysněná třetí příčka je již na dohled!

KO 67:75 PV

Sobotní cesta basketbalové výpravy do středních Čech, přesněji na palubovku Kolína byla úspěšná. V rámci 27. kola Mattoni NBL se prostějovští představili na půdě nevyzpytatelného protivníka, který v současnosti diriguje nedávný kapitán BK Prostějov Rahsaan Ames. O náboj střetnutí tak bylo postaráno dlouho před jeho začátkem, protože společně s Amesem působí v Kolíně i Jan Pavlík a také trenér Predrag Benaček, všichni bývalí členové orlího tábora. Obrovská motivace domácích hráčů byla přímo hmatatelná a díky ní se také dostali do úvodního náskoku. Ten se však díky zlepšené obraně Prostějova ještě do poločasu rozplynul a vyjma mírného zdramatizování v koncovce zápasu nebylo o vítězi střetnutí pochyb.

Prostějovská výprava vyrazila na cestu bez Shauna Pruitta, jenž už v týmu orlů působit v letošní sezóně nebude. Jeho nástupnická dvojice Miller s Hanavanem si však pod košem se svými soupeři poradila a dokázala dovést své spoluhráče ke kýženému vítězství.

Kolínští začali střetnutí hodně zhurta a využívali každé příležitosti k navyšování svého náskoku. Přijatelný odstup drželi hosté především zásluhou Fallse s Beechumem, kterým se dařila střelba ze střední vzdálenosti. Přes veškerou snahu Prostějovských, které povzbuzovala velmi hlučná skupina věrných příznivců, byli ve vedení po první desetiminutovce domácí - 22:15. Jako mávnutím kouzelného proutku však začali Orli rozpínat nad kolínskou palubovkou svá křídla a přímo bleskovým náskokem smazali sedmibodové manko. Zvláště úctyhodná série 16:1, značila, že se obrana Prostějova pro Středočechy v této fázi utkání prakticky uzavřela. V závěru první půle však domácí přece jenom trochu ožili dokázali snížit na pětibodový poločasový rozdíl - 32:37. Po změně stran se změnil i herní styl Orlů. Zatažená obrana prakticky nedovolovala domácím podkošovým plejerům získávat odražené míče a Kolínští se tak museli uchýlit ke střelbě zvnějšku. Hlavním snajperem v domácích barvách byl především Ames, jenž zatížil konto hostů v této desetiminutovce jedenácti body. Naštěstí pro prostějovský výběr však takřka jediným úspěšným kanonýrem v domácích barvách. Do závěrečné čtvrtiny tak šli hosté s vědomím osmibodového náskoku - 50:58. Místo uklidnění a pohodlného kontrolování průběžného stavu, se díky šňůře 11:0 dostal Kolín překvapivě do vedení 61:58. Naděje Orlů pozvedl utěšenou trojkou Falls, po jehož vyrovnání už vzali hosté otěže střetnutí pevně do svých rukou a dokázali dovést zápas do vítězného konce. Při pohledu do zápasových statistik vyplývá, že hlavními strůjci hanáckého vítězství byli Američané. Miller nasázel 24 bodů, ke kterým přidal 9 doskočených míčů, Hanavan zatížil konto soupeře čtrnácti body a pod košem uzmul 8 míčů. Kapitán Beechum k šestnácti bodům přidal 9 doskoků a Falls z devatenácti bodů dal hned patnáct z tříbodové vzdálenosti. Prapor domácí naděje třímal celé utkání Rahsaan Ames, jenž nasázel 22 bodů, ale naštěstí pro orlí výběr byl ve svém snažení osamocen. *-zv-*

HODNOCENÍ TRENÉRŮ

Predrag BENAČEK (BC Kolín): „Soupeř asi vyhrál zaslouženě, protože má přece jenom kvalitnější kádr. Já chci hlavně poděkovat svým hráčům, kteří podali svoje maximum. V závěru střetnutí nám odcházely fyzické síly, protože v posledních dvou týdnech jedem takřka na maximum. Prostějov byl zkrátka lepší."

Peter BÁLINT (BK Prostějov): „Až na ten začátek jsme byli celý zápas ve vedení a díky velmi dobré obraně jsme ho také dotáhli do vítězného konce. My jsme sem jeli s tím, že Kolín hraje poslední zápasy velice dobře. Až na tu čtyřminutovku v závěrečné čtvrtině jsem byl s výkonem mého týmu spokojen. Sázka na obranu nám vyšla a já musím říci, že jsme předvedli jeden z nejlepších výkonů, ne-li nejlepší pod mým vedením. Ubránit tak kvalitního soupeře jakým je v současnosti Kolín jen na 67 bodech je dobrá vizitka." *-zv-*

OBCHODNÍ PARTNEŘI BK PROSTĚJOV

Poprvé v sezóně Postějov zdolal Pardubice, ale dalo to práci...

Pohodová selanka se v závěru změnila v drama se šťastným koncem

PV 74:71 PU

Ve středu 4. února se na prostějovské palubovce Městské haly Sportcentra DDM utkali sousedé z tabulky a v sázce bylo hodně. V případě vítězství před utkáním pátých domácích Orlů nad reprezentanty města perníku, držících se na čtvrté příčce, by se jejich vzájemné postavení měnilo. Oba sokové navíc nasbírali v dosavadním průběhu sezóny shodně 33 bodů. Prostějovští se v letošní sezóně nejvyšší domácí soutěže utkali s Pardubicemi již dvakrát a vždy odešli z palubovky spokojenější pardubičtí basketbalisté. Hlavní otázkou tedy bylo, zda Orli konečně vylepší nepříznivou bilanci 0:2 na vzájemné zápasy.

Oba týmy ve svých posledních soutěžních zápasech vyhrály. Prostějov si poradil po nečekaně vyrovnaném průběhu ve 4. kole Českého poháru na palubovce Trutnova se snaživým účastníkem první ligy a Pardubičtí si poradili v zápase Martini NBL ve vlastní hale s Opavou. Východočeši se ve středu museli obejít bez zraněného elitního střelce Davida Šteffla, mohli naopak počítat s Jelínkem a Majeríkem. Orli oproti zápasu s Trutnovem nastoupili v sestavě s Vrublem, nachystaní byli i Prášil s Pruittem.

Těsně po sedmnácté hodně vyběhli prostějovští Orli v sestavě Beechum, Hanavan, Prášil, Skibniewski a Miller proti soupeři, který kontroval pěticí Sanders, Majerík, Sýkora, Bailey, Sirvydis. V úvodních minutách se oba týmy přetahovaly o vedení. Přetahovanou ukončili úspěšnými trojkovými pokusy Hanavan s Beechumem (19:12). Orly v jejich rozletu přibrzdily zbytečné fauly, Pardubičtí tak dokázali dotáhnout stav na rozdíl tří bodů. V závěru domácí díky košům Hanavana dokázali odskočit na rozdíl 24:17. První čtvrtinu tak Bálintův výběr vyhrál, sedmi body se blýskl Hanavan, domácí však nasbírali za první desetiminutovku sedm osobních chyb.

I malý umí létat! Polský rozehrávač BK Prostějov Róbert Skibniewski patřil ve středu k nejlepším hráčů domácího výběru. Patnáct bodů a sedm asistencí je na jen 182 centimetrů vysokého hráče úctyhodný výkon. Foto: Zdeněk Pěnička

Úvod druhé čtvrtiny nezastihl Orly v dobré pohodě. Střelný prach jim zvlhl, hosté vyrovnali na 24:24. Až po dlouhé téměř tříminutovce se poprvé trefil trojkou Vrubl. Nejlepší hráč hostů Payne však vedl pardubické na zteč, ti hlavně díky jeho výkonu odskočili na 27:32. Za téměř tři minuty dokázali domácí trefit jen jednu trojku a hosté zatížili konto Orlů 15 body. Tento fakt vyprovokoval lodivoda domácích k oddechovému času, který přišel v pravý čas a slabší chvilku dravců ukončil. Orli se dostali osmibodovou šňůrou do vedení 35:32. Hosté se na chvíli probrali a rychlou kombinační akcí s přesným zakončením dokázali opět srovnat. Na hřišti však řádil nezastavitelný Hanavan a hlavně díky jeho výkonu domácí utekli v poločase na 44:37.

Po přestávce otevřel skóre domácí Skibniewski, vzápětí ještě přihrávkou našel na hranici trojky Hanavana a ten se nemýlil (49:37). Trenér hostů Nikolič zareagoval oddechovým časem. Ten však na hráčích nezanechal sebemenší stopy a domácí pokračovali v koncertní jízdě. Navíc se čtvrté osobní chyby dopustil Sanders a byl střídán. Hosté se poprvé trefili až po třech minutách třetího dějství. Orli pokračovali v navyšování skóre. Když Prášil rozvlnil síťku bezedného koše trojkovým pokusem, na světelné tabuli zářilo 62:43. Devatenáctibodové vedení však domácí nepochopitelně ukolébalo. Pardubičtí toho využili a díky chybám a ztrátám stáhli na 62:52.

HODNOCENÍ TRENÉRŮ

Peter BÁLINT (BK Prostějov): „My jsme hráli 28 minut poměrně dobře, v útoku i obranné fázi, pak nevím proč, přišlo uspokojení hráčů, přestali jme běhat do protiútoků, bránit a vracet se do obrany. Když vedeme o 17 bodů, což za mého působení ještě nebylo, mužstvo přestává hrát. Nevím proč, musím to zanalyzovat. Můžu pogratulovat hráčům, že zvládli závěr utkání a že jsme zápas vyhráli. Pokud bychom prohráli, tak by to na nás lehlo, jak co se týče výsledku, tak i v hlavách by to nebylo dobré. Myslím, že kluci za prvních 30 minut zaslouží pochvalu, těch 10 minut, které byly hrozné, to na pochvalu to není. Hanavan si narazil koleno, proto jsem ho musel střídat, vychladl, už se nedostal zpět do tempa. Nedohrál to utkání v pohodě, zavinilo to zranění, byl na hřišti dlouhý čas. Kolega má problémy s hráči tmavé pleti, já mám problém s jedním takovým hráčem. Nevím, jak to budeme řešit, protože takhle se hrát nedá, Hanavan musel hrát 35 minut!. S Pruittem se nedá vůbec rozumně mluvit."

Slobodan NIKOLIČ (BK Synthesia Pardubice): „Musím pogratulovat soupeři, protože dnes opravdu absolutně zaslouženě vyhrál. 30 minut to vypadalo, že můžeme prohrát o 20 bodů. Máme problémy s černými hráči Paynem a Baileym. Mohli jsme zápas i vyhrát, dali jsme tam mladé hráče (Jelínka a Vošlajera), kteří jenom bojovali. Neudělali nic spektakulárního. Myslím, že můžu být spokojený ve smyslu, jak jsme ten zápas skončili, protože opravdu těch 30 minut byl Prostějov o hodně lepší. Nemohli jsme bránit Hanavana, proto je to možná nevhodné říkat, když se prohrává, ale opravdu můžu být spokojený, jak jsme to dovedli do konce. Kdyby v závěru Sanders dal, tak bychom vyhráli." *-top-*

Do poslední části Orli vstupovali s desetibodovým náskokem a nikdo neočekával drama. Když Miller a Novák na začátku zvýšili na 67:54, vítězství bylo nadosah. Orli však předvedli katastrofální pětiminutovku, soupeř se dotáhl čtyři a půl minuty před koncem na rozdíl dvou bodů (67:65). Domácím nevycházelo takřka nic. Hanavan se v poslední části vůbec netrefil, mimo mířili také jeho ostatní spoluhráči. Přicházející katastrofu se snažil odvrátit čtyřmi body Beechum. Když Pardubičtí 46 vteřin před koncem vyrovnali (71:71), drama začalo nabírat na síle. Beechum se z hranice trestných hodů trefil jen jednou. Míče se chopil ze střídačky na poslední minuty hry povolaný Sanders, ale svůj nadějný pokus nedal a vzápětí se vyfauloval. Trestné hody proměnil Skibniewski, podle svých slov v pohodě a bez nervů. Možnost posledního útoku však měli hosté. Pardubický Gaidamavicius ale šanci na vyrovnání odmítl a Orli se tak mohli radovat z prvního vítězství nad soupeřem z východu Čech.

Orli v zápase střídali dobré okamžiky s těmi horšími. Zbytečnými chybami v závěrečné čtvrtině přišli o slibný náskok a museli se strachovat o vítězství do posledních vteřin. Výborným výkonem se blýskl Ian Joel Hanavan, dosáhl 21 bodů a 16 doskoků a byl hlavním strůjcem středečního vítězství. V poslední čtvrtině si ovšem nepřipsal žádný bod. Záporným jevem na jeho výkonu bylo zbytečné ohnání se po soupeři v dramatickém závěru utkání. Patnácti bodů dosáhl Skibniewski, kapitán týmu Beechum se ukázal 11 body a 5 doskoky a Miller nastřílel 11bodů a nasbíral 9 doskoků. Z Východočechů se nejlepšími statistikami mohl chlubit Levell Payne (21 bodů, 11 doskoků). Na domácím hřišti se Orli znovu představí ve středu 11. února, kdy přivítají Poděbrady. *-top,zv-*

Český pohár zůstal znovu v Prostějově

V úterý večer se ponořila Městská hala Sportcentra DDM do víru oslav. Prostějovským volejbalistkám se podařilo zvítězit ve finálovém utkání Českého poháru 2008/2009 a tým VK tak splnil druhý ze tří předsezónních cílů. Prvním bylo úspěšné účinkování v Lize mistryň a tak na svěřenkyně trenéra Čady čeká už jen ten poslední a asi nejvytouženější krok v podobě zisku premiérového mistrovského titulu. „Pochvalu za výkon ve finálovém střetnutí s Olomoucí zaslouží opravdu celý kolektiv. Holky tak zúročily dlouhodobě kvalitní práci," stručně okomentoval krátce po skončení finálového duelu další velký úspěch svých svěřenkyň trenér Miroslav Čada. Mnohem větší radost pochopitelně prýštila ze samotných hráček. „Samozřejmě je to velký úspěch a moc mě těší, že jsme na něj společně dosáhly. Vítězství v Českém poháru si hodně vážím, ale teď už se všechny díváme dopředu, abychom získaly zlaté medaile také v extralize," neskrývala nadšení, ale poukázala ještě na další vysněnou metu Ivana Bramborová. Ještě větší dojetí se pak zračilo ve tváři bývalé olomoucké hráčky dnes hájící barvy prostějovského VK Milady Spalové: „Jsem šťastná, opravdu strašně moc šťastná. Bezprostředně po posledním míči se mi draly do očí slzy dojetí, hlavně když jsme si plácaly s fanoušky. To jsem si teprve pořádně uvědomila, co znamená získat ty zlaté medaile." Prostějovský klub tak má za sebou první veledůležitý krok k plánovanému ovládnutí domácí ženské volejbalové scény. Doufejme jen, že není zdaleka posledním. V nejbližší budoucnosti totiž čeká na svěřenkyně trenéra Miroslava Čady velmi ošidná loterie v podobě play-off. Pokud se však podaří v hanáckém táboře

udržet současnou euforii a také nadstandardní sportovní formu, neměl by tento současný celek mít v plánované „titulové" jízdě větší problémy. *-zv-*

Foto Z. Pěnička

VK PROSTĚJOV SPECIÁL

ČESKÝ POHÁR - FINÁLE

VK Prostějov - SK UP Olomouc

3:0

Čas:	**1:04 hodiny**	
Rozhodčí:	**Antušák, Pavelek**	
Diváků:	**1600**	
1. set:	**25:19**	**22 minut**
2. set:	**25:14**	**21 minut**
3. set:	**25:15**	**21 minut**

Sestava Prostějova

Jelínková	Pušněnkovová	Thomasová
Soaresová	Bramborová	Spalová
	libero Tomanová	

Připraveny byly: Thomasová, Kučerová, Sajdová, Töröková, Wittocková.
Trenérská dvojice: Miroslav Čada a Ľubomír Petráš.

Ani Brno nezastavilo hanáckou jízdu za prvenstvím

Prostějov přímo deklasoval největšího extraligového soka

PV 3:0 KP

V sobotním utkání 19. kola ženské volejbalové extraligy se mělo rozhodnout o vítězi základní části této soutěže. Jednoznačným favoritem byl domácí VK Prostějov, který Brňanky zatím ve všech předcházejících duelech letošní sezóny porazil. Stalo se tak i v sobotu a stejně jako v předcházejících šesti soutěžních zápasech beze ztráty setu. Hladké vítězství tak znamená pro svěřenkyně trenéra Miroslava Čady nejvýhodnější pozici před blížícím se play-off.

Domácí výběr se musel tentokrát obejít bez aktivní účasti nejlepší české volejbalistky Milady Spalové, kterou zápolí s menšími zdravotními trably. „Miladu jsme raději nechali odpočívat, protože ji trochu trápí záda," uvedl domácí kouč Miroslav Čada.

Přes tuto absenci se domácí tým ve složení Jelínková, Pušněnkovová, Tomašeková, Soaresová, Bramborová, Thomasová a libero Tomanová, pustil do svých soupeřek s velkou vervou. Obdobným způsobem jako v předešlém utkání s Olomoucí byly hlavními zbraněmi Prostějova bloky a tvrdý servis. Po rychlém vedení 5:1, se však soupeřky konečně dostaly do zápasu a až do stavu 10:8 držely krok. Pak se však chopila míče na servisové lajně Jelínková a neuvěřitelnou jedenáctibodovou šňůrou bylo prakticky rozhodnuto o vítězi první sady - 21:8. S vědomím rozhodnutého stavu domácí hráčky poněkud polevily v koncentraci, což mělo za následek konečný výsledek - 25:14 a 1:0.

Marná snaha! Prostějovské volejbalistky vystavěly na síti takřka neprostupnou zeď, přes kterou se Brňanky dostávaly jen sporadicky. **Foto: Zdeněk Pěnička**

HLASY TRENÉRŮ

Miroslav ČADA (VK Prostějov): „Stejná taktika, která platila na Brno v předcházejících vzájemných zápasech, byla určena i tentokrát. To znamená, že jsme věděli, že můžeme dostat soupeře pod tlak díky servisu, což se také podařilo i přes různé varianty brněnského příjmu. Do utkání jsme šli se stejnou taktikou jako v minulých vzájemných zápasech. Věděli jsme, že můžeme Brňanky dostat pod tlak servisem, což se podařilo i přes jejich různé varianty na příjmu. Od druhého setu po příchodu Melichárkové začalo být střetnutí vyrovnanější, na druhou stranu tato mladá hráčka je slabší u sítě a tím mělo její nasazení svá pro i proti. Místo lehce zraněné Spalové dostala příležitost Gabika Tomašeková, jež především v obraně splnila svůj úkol. Vyzvednout však musím hlavně výkon libera Markéty Tomanové, která byla nejlepší na hřišti."

Ondřej MAREK (KP Brno): „S podobným průběhem jsme absolvovali s Prostějovem i dvě semifinálová utkání Českého poháru. Prakticky jsme nestačili ani v jedné herní činnosti a velké problémy jsme měli hlavně na přihrávce. Tuto činnost pořád pilujeme, ale bohužel při absenci Terezy Tobiášové není v kádru kromě Jášové žádná další přihrávačka. Zkrátka řečeno, Prostějov byl celkově ve všech směrech lepší a proto také zaslouženě zvítězil." *-zv-*

Mírné zlepšení Brna ze závěru úvodního dějství znamenalo vedení hostujícího družstva i v začátku druhé - 1:4. Po vyrovnání na 7:7 se podařilo Brňankám znovu odskočit (7:10), ale domácí prapor zvedla hlavně brazilská kapitánka „Soli" - 13:11. Díky dalším nevynuceným chybám Prostějova byl druhý set stále na vážkách - 17:18. V koncovce prostředního dějství se ovšem opět ukázala ohromná vnitřní síla domácího kolektivu, který nepřipustil žádné drama a pod taktovkou výtečně servírující Bramborové bylo záhy hotovo - 24:19 a 2:0. Také ve třetí „etapě" sobotního duelu se oba týmy o vedení dlouho přetahovaly. Avšak zhruba od poloviny této sady se pomalu, ale jistě začala překlánět pomyslná miska vah na stranu Prostějova. Konečný verdikt - 25:19, tak značí, že prostějovský výběr splnil další důležitý krok na letošní „povinné" misi tuzemské double. *-zv-*

19. KOLO EXTRALIGY ŽEN

VK Prostějov - VK KP Brno

3:0

Čas:	**1:08 hodin**	
Rozhodčí:	**Renčín, Krtička**	
Diváků:	**1300**	
1. set:	**25:14**	**22 minut**
2. set:	**25:20**	**23 minut**
3. set:	**25:19**	**23 minut**

Sestava Prostějova

Jelínková	Pušněnkovová	Thomasová
Soaresová	Tomášeková	Bramborová
	libero: Tomanová	

Připraveny byly: Sajdová, Töröková, Wittocková, Kučerová.
Trenérská dvojice: Miroslav Čada a Ľubomír Petráš.

JAK SE HRÁLO

<u>19. kolo:</u> **VK Prostějov -VK Královo Pole Brno 3:0 (14,20,19).** Sestavy: Jelínková, Pušněnkovová, Tomašeková, Soaresová, Bramborová, Thomasová, libero: Tomanová - Svobodníková, Mikyská, Bradáčová, Božková, Kubínová, Útlá, libero: Jášová. Střídaly: Noseková, Melichárková, Onderková. Čas: 68 minut. Diváků: 1300 • **VK TU Liberec -VK Přerov Precheza 3:2 (-15, 22, -19, 22, 12).** Sestavy: Neumannová, Holásková, Endlerová, Smutná, Živcová, Veselá, libero: Ulmannová. Střídaly: Rašková, Ševců - Zajícová, Dobrá, Kotounová, Goliášová, Dýčková, Mrázková, libero: Kapavíková. Střídala: Chromečková. Čas: 105 minut. Diváků: 110 • **PVK Olymp Praha -TJ Mittal Ostrava 3:0 (18, 21,18).** Sestavy: Nejmanová, Sládková, Vanžurová, Šmídová, Brejchová, Halbichová, libero: Zoulová - Kolářová, Elblová, Šímová, Orlovská, Holingerová, Homolová, libero: Spáčilová. Střídaly: Holišová, Mazurová. Čas: 71 minut. Diváků: 150 • **SK UP Olomouc - SK Slavia Praha volejbal 3:0 (13, 22, 17).** Sestavy: Dedíková, Langová, Gregorová, Chalcarzová, Piňosová, Povrazníková, libero: Maléřová. Střídala: Janečková - Mitáčová, Vlásková, Jonášová, Telipská, Kalužíková, Mezerová, libero: Steinerová. Střídala: Němcová. Čas: Diváků: 300 • **TJ Tatran Střešovice - TJ Sokol Frýdek-Místek 3:2 (23, -23, -22, 23, 12).** Sestavy: Jurčenková, Šourková, Černianská, Valešová, Perková, Jeřábová, libero: Novotná. Střídala: Šmahelová - Synková, Kojdová, Janďourková, Danková, Malá, Langová, libero: Košická. Střídaly: Gottwaldová, Pavelková. Čas: 124 minut. Diváků: 100. *-zv-*

ČESKÝ POHÁR

<u>Finále:</u> **VK Prostějov - SK UP Olomouc 3:0 (19, 14, 15).** Sestavy: Soaresová, Jelínková, Spalová, Pušněnkovová, Bramborová, Thomasová, libero Tomanová - Dedíková, Langová, Gregorová, Chalcarzová, Nachmilnerová, Mátlová, libero Maléřová. Střídaly: Měrková, Piňosová, Minářová, Honková, Janečková. Čas: 71 minut. Diváků: 1600. *-zv-*

TABULKA EXTRALIGY ČR

1. VK Prostějov	**18**	**17**	**1**	**51:11**	**35**
2. VK Královo Pole Brno	18	15	3	49:14	33
3. SK UP Olomouc	18	14	4	49:21	32
4. TJ Mittal Ostrava	18	11	7	38:32	29
5. PVK Olymp Praha	18	10	8	39:29	28
6. VK TU Liberec	18	8	10	30:39	26
7. PVK Přerov Prechceza	18	5	13	27:42	23
8. SK Slavia Praha	18	5	13	26:42	23
9. TJ Sokol Frýdek-Místek	18	3	15	16:49	21
10. TJ Tatran Střešovice	18	1	17	7:53	19
11. SCM ČVS juniorky ČR	10	6	4	19:19	16

Poznámka: *Frýdek-Místek nezískal za kontumační prohru s Brnem žádný bod, tým SCM ČVS juniorky ČR odehrál jen polovinu základní části, v soutěži již nepokračuje.*

KAM PŘÍŠTĚ

20. kolo, sobota 14. února 2009: ***VK Prostějov - TJ Tatran Střešovice (17:00 hodin)***, TJ Sokol Frýdek-Místek - SK UP Olomouc, SK Slavia Praha - PVK Olymp Praha (12.2), TJ Mittal Ostrava - VK TU Liberec, PVK Přerov - VK KP Brno.

HLAVNÍ PARTNEŘI VK PROSTĚJOV

Nezastavitelná jízda Prostějova za pohárovou trofejí

Olomouc si u sousedů ani neškrtla!

PV 3:0 OL

Až nečekaně jednoznačný průběh mělo ostře sledované finálové utkání Českého poháru ženských volejbalových družstev. Domácí VK Prostějov v něm sebejistě potvrdil roli favorita a obávaného soka ze sousedního krajského města poslal obrazně řečeno do kolen. Prostějovské volejbalistky přesně po roce opět mohly po palubovce Městské haly Sportcentra DDM křepčit s druhou nejcennější pohárovou trofejí.

Domácí lodivod Čada poslal na „plac" očekávanou sestavu Soaresová, Jelínková, Spalová, Pušněnkovová, Bramborová, Thomasová s liberem Tomanovou, která se do neoblíbeného protivníka „zakousla" s nebývalou chutí. Náznak vzdoru ze strany Olomouce byl vidět jen v úvodu první sady, kdy se dostaly hostující hráčky do vedení - 2:3. Při podání Jelínkové se však začala karta velice rychle obracet (5:3) a další „servismanky" Thomasová s Bramborovou v započatém díle pokračovaly (10:6 a 14:7). V nezadržitelných útočných rejdech domácí tým podporovala mnohdy až zázračnými zákroky Tomanová a soupeřky si musely velice rychle uvědomit, že první dějství je nezadržitelně pryč - 25:19 a 1:0. Stejně jako první set skončil, začal i ten druhý. Tedy v jednoznačné režii v euforii hrajících Prostějovanek (7:2). Na tento nástup reagoval hostující kouč oddechovým časem, ale pomohlo to jen chvíli (10:5). Za tohoto stavu se chopila míče za podávací čárou domácí kapitánka Soaresová a rázem byl stav - 16:5. Zásluhou Dedíkové a Minářové se sice podařilo šturmující domácí jednotku Olomoučankám na chvíli přibrzdit (19:13), ale závěr přece jenom patřil VK a po dvojbloku Thomasové s Bramborovou bylo 25:14 a 2:0. V tuto chvíli už dozajista začali zodpovědní lidé z prostějovského funkcionářského tábora chladit bublinky, protože jen zběžný pohled na palubovku a hlavně směrem ke střídačce Olomouce byl více než výmluvný. Zkrátka i jindy nezdolným reprezentantkám hanácké metropole bylo jasné, že dnes jim prostě v Prostějově pšenka nepokvete. V duchu určitého uspokojení také do závěrečného dějství vstoupily i domácí hráčky (6:6), ale od stavu 9:9 přišel trhák na 14:9 až 18:11. Především smečařská exhibice Pušněnkovové, Bramborové a Soaresové odstartovala vlnu euforie i zaplněném hledišti a po položení „Pushy" bylo o obhajobě pohárového primátu rozhodnuto - 25:15 a 3:0! *-zv-*

A bum ho! Domácí kapitánka „Soli" právě posílá do pole soupeřek jeden ze svých mnoha úterních nechytatelných „hřebíků." **Foto: Zdeněk Pěnička**

HLASY TRENÉRŮ

Miroslav ČADA (VK Prostějov): „O osudu střetnutí rozhodlo, že jsme od začátku na soupeře vyvíjeli velký tlak kvalitním servisem. Díky tomu se Olomoučanky dostávaly do hluboké defenzívy a také v útoku se nemohli absolutně prosadit. Dnes se v družstvu soupeře nenašla jediná hráčka, která by své spoluhráčky podržela. Naši celkovou převahu zapříčinil hlavně enormní rozdíl v útočné činnosti. Zkrátka řečeno, podařilo se nám perfektně eliminovat všechny silné stránky Olomouce."

Jiří TEPLÝ (SK UP Olomouc): „Nezbývá mi než pogratulovat soupeři k naprosto zaslouženému vítězství. Od úplného začátku jsme se prakticky nedostali do hry a Prostějovu jsme dovolili úplně všechno. Tím pádem byl domácí výběr neustále ve vedení. Náš výkon postrádal šťávu a celý zápas jsme absolvovali v jakémsi útlumu. Oproti tomu hrál dnes Prostějov velmi dobře od útoku, přes servis až po obranu." *-zv-*

VOLEJBALOVÁ SMEČ TÝDNE

MARKÉTA TOMANOVÁ

Nejlepší české libero a zároveň i pátá nejlepší volejbalistka republiky Markéta Tomanová v posledních týdnech přesvědčuje svými výkony o oprávněnosti jejích ocenění. Jak v úterním pohárovém finálovém utkání s Olomoucí, tak i v sobotním duelu s Brnem patřila k nejlepším hráčkám bezchybně šlapajícího prostějovského stroje. V konfrontaci s největšími tuzemskými konkurenty „vysekla Tomi" několikrát přímo akrobatické zákroky, kterými eliminovala pro většinu jiných hráček nechytatelné smeče. **Markéto, jen se proboha nezraň!**

SK UP OLOMOUC

Těžko bychom do této rubriky asi vybírali některou z hráček VK Prostějov, protože v tomto týdnu přímo excelovalo celé družstvo. Nelichotivé ocenění si tak vysloužil největší rival našeho týmu sousední Olomouc. Výkon svěřenkyň trenéra Teplého ve finálovém duelu Českého poháru byl totiž mírně řečeno zakřiknutý. Velmi hustě zaplněné hlediště by si určitě zasloužilo srdnatější odpor nemilovaného protivníka. V kontextu s předešlými většinou velmi dobrými výkony, se tentokrát Olomoučanky asi dobře nevyspaly. **Takhle se opravdu finále nehraje!**

PROSTĚJOVSKÝ Večerník
Zpravodajský a společenský týdeník. Vydavatel Haná Press, s.r.o., IČO 267 822 94. Šéfredaktor Bohumil Pácl. Adresa: Olomoucká 10, 796 01 Prostějov.
Tel.: 582 333 433. E-mail: vecernik@pv.cz, webové stránky: www.vecernikpv.cz
Tiskne Novotisk Olomouc, s.r.o. Distribuce R.E.T. Olomouc, soukromí prodejci. Příjem inzerce: Olomoucká 10, Prostějov, tel./fax: 582 333 433. Registrováno pod č. 037090297.
Materiály označené -in- jsou placenou inzercí. "PROSTĚJOVSKÝ Večerník" je ochrannou slovní grafickou známkou.

Ve středu večer proběhlo v Prostějově slavnostní vyhlášení osmého ročníku prestižní ankety za rok 2008

Olomoucký kraj ocenil nejlepší sportovce

Vítězstvím se blýskl juniorský tenisový výběr TK Agrofert Prostějov

Po osmé vyhlásil Olomoucký kraj ve spolupráci s agenturou TK PLUS Prostějov nejlepší sportovce za uplynulý rok. Anketa každoročně vyzdvihne na pomyslný královský trůn ty nejlepší juniorské i seniorské sportovní kolektivy, jednotlivce a trenéry. Letos patří prvenství vodním sportům, neboť nejlepším sportovcem se stala veslařka Pavlína Žižková z Olomouce, nejlepším juniorem byl korunován kanoista Michal Kučera z Litovle a Čestnou cenu za zásluhy obdržel rovněž bývalý veslař a později trenér veslování Zdeněk Vičík. Nejlepším výsledkem z pohledu Prostějova se mohou pyšnit mladí tenisté TK Agrofert, kteří zvítězili v kategorii juniorských výběrů.

Slavnostní večer se vrátil po několika letech na prkna prostějovského divadla a hříčkou osudu nepřinesl štěstí žádnému z favorizovaných prostějovských sportovců. Zatímco v minulých ročnících ankety kralovali v seniorské kategorii právě prostějovští sportovci, letos se štěstí usmálo na jiné. Pouze na úrovni nominace zůstala olympionička Jana Horáková, neuspěli raftaři ani parašutisté Dukly Prostějov ověnčení tituly mistrů světa, pozici sportovního krále posledních tří let opustil i tenista Tomáš Berdych a ocenění se nedočkal ani raketový start volejbalistek, které jako vítězky Českého poháru vstoupily úspěšně pod evropskou vysokou síť. Sportovce prostějovského regionu podržela nad vodou pouze omladina z TK Agrofert Prostějov jako nejlepší juniorský kolektiv kraje.

„TK Agrofert Prostějov získal všechny tituly v českém tenise. Senioři obhájili extraligové zlato, mladší i starší žáci a dorostenci vyhráli všechny týmové soutěže. Naplnili tak poslání společnosti TK Prostějov, která podporuje mládež, zajišťuje mladým nadějným sportovcům ty nejlepší podmínky," ocenil výkony tenistů manažer TK PLUS Petr Chytil.

Porota složená ze zástupců představitelů kraje a starostů, sportovních svazů a novinářů vyhlásila jako nejlepšího sportovce Olomouckého kraje veslařku Pavlínu Žižkovou z Olomouce, nejlepšího juniora kanoistu Michala Kučeru z Litovle, nejlepším kolektivem házenkářky DHK Zora Olomouc. Prvenství mezi juniory získali tenisté TK Agrofert Prostějov, titul nejlepšího trenéra si odnesla trenérka moderních gymnastek z Velkého Týnce Renáta Vrbová. Objevem roku se stal triatlonista Roman Kaniščev z Loštic. Porota udělila rovněž Čestná uznání za zásluhy a Cenu Olomouckého kraje. Ty získali Zdeněk Vičík z veslařského klubu Olomouc a Rostislav Václavíček, který jako vrahovický rodák proslavil fotbalové umění za hranicemi prostějovského regionu až na Letních olympijských hrách v Moskvě v roce 1980.

Vyhlášení ankety o nejlepšího sportovce Olomouckého kraje obstaral u mikrofonu stejně jako v minulých letech moderátor Petr Salava. Připravil si pro oceněné sportovce i pro představitele politického a společenského života, kteří se chopili rolí obdarovávajících, pikantní otázky, záludné úkoly a nečekaná překvapení. Koulařka Eva Kacanu musela zopakovat svůj zlatý paralympijský hod koulí a vrhla své oblíbené atletické náčiní přímo do hlediště mezi zkoprnělé diváky. Lékaře naštěstí nebylo potřeba, ukázalo se, že tříkilová koule byla odlehčena na pouhých několik deka. Házenkářky zase musely na jevišti vykouzlit taneční kroky walzu, aby tak potvrdily svou pohybovou všestrannost. Za odvahu předvést vítězný tanec si odnesly kapitánka Veronika Hejtmánková a kanonýrka Martina Kelarová vítězná srdéčka, trenéra Lubomíra Krejčíře a předsedu dámského klubu Vítězslava Růžičku obdaroval Petr Salava vítěznými doutníky.

Na jevišti se kromě oceněných sportovců vystřídala celá řada funkcionářů tělovýchovných svazů a sportovních organizací, představitelé kraje i města Prostějova. Všichni se shodli v jediném bodě – je třeba podporovat sportující mládež a sportovní oddíly, zabezpečit kvalitní sportoviště a schopné trenéry. Na stejnou strunu zahráli hejtman Olomouckého kraje Martin Tesařík i jeho náměstkové Ivan Kosatík a Alois Mačák. Pokud všichni splní své sliby, půjde do sportu dostatek penízků.

Od slov k činům nemá daleko spolupořadatel ankety Sportovec Olomouckého kraje 2008 agentura TK PLUS Prostějov.

„Je naší prioritou vyhledávat mladé talentované sportovce a podporovat je finančně i materiálně tak, aby dobře reprezentovali region, kraj i celou zemi. Jsme organizátory největších tenisových turnajů, atletické Zlaté tretry, jsme spolupořadateli Fed cupu a Davisova poháru. Podporujeme sportovce i z různých dalších sportovních odvětví a věříme, že pro ně budeme vytvářet kvalitní zázemí i v budoucnu," prohlásil jednatel Miroslav Černošek.

Vyvrcholením slavnostního večera bylo předání sponzorských šeků v hodnotě 5 tisíc korun mladým sportovcům Michalu Kučerovi a Romanu Kaniščevovi, které podporuje Centrum individuálních sportů kraje olomouckého (CISKO). Stejné částky si v podobě charitativních šeků odnesli i oba handicapovaní sportovci. Další charitativní dar v hodnotě 10 tisíc korun pak získal Dětský domov mládeže v Plumlově. *-jp-*

Tak vypadají nejlepší. Na společném snímku jsou všichni ocenění nejlepší 8. ročníku ankety „Sportovec Olomouckého kraje 2008". Foto: Zdeněk Pěnička

POHLEDEM ORGANIZÁTORA

Petr FRIDRICH, manažer marketingové společnosti TK PLUS: „Nejvíce vítězných cen sice letos putovalo do Olomouce, ale i celkové druhé místo Tomáše Berdycha je velmi cenné. Hodně vysoko si ceníme vítězství tenisových juniorů TK Agrofert, kteří byli poprávu vyhlášeni nejlepším kolektivem. Podle prvních ohlasů vedoucích krajských představitelů, ale našeho opět anketa splnila svůj účel. Středeční slavnostní večer byl opravdu galapředstavením a přehlídkou těch nejlepších sportovců, kteří v Olomouckém kraji působí. Kraj opět potvrdil, že si svých sportovců váží a i do budoucna se jen potvrdilo, že tato anketa má smysl. Doufáme, že i v příštích letech bude zájem kraje tuto akci pořádat a naším zájmem je, aby na její organizaci spolupracoval právě s naší agenturou. Pro TK PLUS je obrovskou ctí tuto anketu pořádat a zároveň bych chtěl poděkovat všem partnerům, kteří se na uspořádání ankety podíleli. Bez jejich podpory by určitě nebyl ten středeční večer tak důstojný. Původně se mělo vyhlášení konat v Šumperku, ale termínová kolize s představením hry Járy Cimrmana, které se v těchto dnech v šumperském divadle hraje nám nabídla možnost uspořádat anketu v Prostějově. Náhradí alternativou bylo teda Městské divadlo Prostějov, s jehož vedením jsme se velice rychle dohodli. Původně plánovaný Šumperk přijde na řadu v příštím roce." *-zv-*

VÝSLEDKOVÁ LISTINA ANKETY SPORTOVEC OLOMOUCKÉHO KRAJE 2008

Nejlepší handicapovaní sportovci

V kategorii nejlepších handicapovaných sportovců v kraji byli vyhodnoceni atleti – účastníci letošních paralympijských her v Pekingu – **Eva Kacanu a Rostislav Pohlmann** z Atletického klubu Olomouc.

Rostislav Pohlmann získal na paralympijských hrách v Pekingu dvě bronzové medaile, a sice v hodu oštěpem a diskem. Hodně si cení spolupráce s legendou českých oštěpařů Janem Železným.

„Obdivuji ho, že se dokázal vrátit po nepříjemném zranění zpět mezi oštěpařskou špičku. Vím, co prožíval, já sám jsem to zažil," prohlásil.

Eva Kacanu získala pro Českou republiku historickou první zlatou paralympijskou medaili ve vrhu koulí, navíc svým hodem 6,73 metru stanovila i nový světový rekord. S přehledem vyhrává všechna česká mistrovství. Její rodina pochází z Řecka, proto se nejlépe cítila na paralympiádě v Athénách, kde se po letech setkala i se svou rodinou. V anketě Sportovec Olomouckého kraje nezískala ocenění poprvé. A jaké pocity si ze slavnostního večera odnášela?

„Ty nejlepší, protože poprvé jsem v této anketě zvítězila se zlatem a rekordem. Docela se mi v poslední době daří, takže je to i pocit uspokojení," řekla královna handicapovaných atletů. Trénuje podle možností, před parylympiádou to bylo i pětkrát v týdnu čtyři hodiny denně. V soutěžní kategorii vozíčkářů navíc nese nejtěžší handicap.

„Jsem spokojená i v osobním životě, pracuji jako externí konzultant v sociálních službách, takže mám práci, která mě baví i uspokojuje," svěřila se skromná paní Eva.

Nejlepší sportovci-senioři Olomouckého kraje

Užší nominaci získala pětice sportovců – tenista Tomáš Berdych a bikrosařka Jana Horáková z Prostějova, autokrosař Ladislav Hanák z Přerova, atletka Petra Kamínková a veslařka Pavlína Žižková z Olomouce.

Konečné pořadí : 1. Pavlína Žižková, 2. Tomáš Berdych, 3. Ladislav Hanák

Prostějovský tenista neobhájil loňské prvenství. Nejvíce hlasů poroty složené ze zástupců ČSTV, sportovních novinářů, zástupců kraje a měst získala veslařka Pavlína Žižková z olomouckého veslařského klubu. Je trojnásobnou mistryní ČR a vítězkou Českého poháru. Skvělých výsledků dosáhla vloni také na mistrovství světa a Evropy na veslařském trenažéru. Zajímavostí ankety za rok 2008 je zcela určitě převaha sportujících žen a dívek. Z celkového počtu 16 nominací bylo pouze 6 mužů, představitelky něžného pohlaví své mužské protějšky jasně převálcovaly.

Nejlepší kolektiv Olomouckého kraje

Házenkářky Zory Olomouc jsou stálicemi na scéně ženské házené u nás i v mezinárodním měřítku. Jako jediné obhájily v anketě loňské prvenství. Jsou domovským klubem i prostějovských talentovaných házenkářek, v posledních letech je členkou dámského týmu Jana Spíchalová. V rámci České republiky jsou několikanásobnými mistryněmi, jako členky česko-slovenské házenkářské soutěže Interliga se umisťují mezi nejlepšími týmy. Už druhý rok měří své síly také v evropských pohárových soutěžích. V letošním roce se probojovaly už do osmifinále, kde narazily na favorizovaný celek z Kodaně. Jak vidí svou další účast v evropském poháru?

„Vzhledem k tomu, že Dánky jsou špičkou ženské házené a kodaňský klub patří k favoritům soutěže, budeme se snažit vybojovat co nejlepší výsledek na domácím hřišti a se ctí evropskou soutěž dohrát," mínil předseda klubu Vítězslav Růžička. Odpověděl i na otázku, jak si stojí klub na začátku jarní části soutěže Interligy :

„Bohužel už od začátku roku se začala projevovat krize sponzorů, spousta firem utlumila nebo snížila aktivity, které směřují do reklamy a marketingu. Musíme to nějakým způsobem řešit, takže začali jsme hodně šetřit, pečlivě zvažujeme, co pořídíme, jak pořídíme. Jsme na to svým způsobem zvyklí, protože do házené nejde tak velká finanční podpora jako do jiných atraktivnějších sportů. Navíc jsme podobnou krizi v minulosti prožili a mohu říci, že úspěšně přežili. Jde o to nastavit v klubu určitý režim, podle kterého se budou finanční prostředky využívat," nastínil další činnost DHK Zora Olomouc předseda.

„Přestože současně hrajeme pohárové i ligové zápasy, nejsme unavené. Potřebujeme chytit formu a hrát pěknou házenou. Cíl je pořád stejný. I když to při pohledu do současné tabulky zrovna nevypadá růžově, cíl je opravdu pořád stejný – v Interlize obsadit co nejlepší místo a obhájit český mistrovský titul," objasnila kapitánka Veronika Hejtmánková.

Nejlepší trenér

Nejvyšší hodnocení udělila porota trenérce moderní gymnastiky a estetické skupinové gymnastiky **Renátě Vrbové** z TJ Sokol Velký Týnec. Moderní gymnastika zde má poměrně širokou základnu. Úspěchy, kterých dívky s míči, obručemi, kužely, stuhami nebo i bez gymnastického nářadí, dosahují v soutěžích jednotlivců nebo kolektivních skladbách, je řadí mezi špičky v republice i na mezinárodní scéně. Jsou úřadujícími mistryněmi republiky, vítězkami světového poháru v Bulharsku, vítězkami dalších šampionátů.

„Nečekané ocenění v anketě mě potěšilo i překvapilo. Moderní gymnastika nepatří v Olomouckém kraji k těm nejpopulárnějším sportům, i když máme v současné době v členské základně kolem 65 dívek ve věkovém rozpětí pět až dvacet let. Máme výborný kolektiv, skvělé rodičovské zázemí. Za veliký úspěch posledního desetiletí považuji loňské 7. místo na mistrovství světa ve Španělsku," uvedla úspěšná trenérka. A protože gymnastky šíří dobré jméno své rodné obce Velký Týnec nejen po krajinách českých, ale i v zahraničí, oplátkou je jim velká podpora obecního úřadu, kraje i sponzorů.

„I přesto musíme být skromné a šetřit. Hodně nám pomáhají rodiče, bez jejich pomoci by to vůbec nešlo. Při intenzitě tréninků zvláště o víkendech, finanční náročnosti na dopravu, oblečení a sportovní výbavu jsme rádi za každou pomoc a za to musíme poděkovat zvláště rodičům," dodala Renáta Vrbová.

Objev roku – triatlonista Roman Kaniščev

Sportovec Tri klubu Loštice je současným mistrem České republiky v triatlonu, vítězem Českého poháru, několikanásobným mistrem ČR v plavání a mistrem Evropy v cross triatlonu, které se vloni konalo v Holandsku. Ocenění předal mladému sportovci náměstek hejtmana Olomouckého kraje Alois Mačák. Stalo se již tradicí, že dřívější prostějovský místostarosta – sám sportovec – dbá o všeobecné duchovno mladých sportovců a obdarovává je vlastními verši. Romana Kaniščeva potěšil sbírkou Medunka.

Nejlepší junior

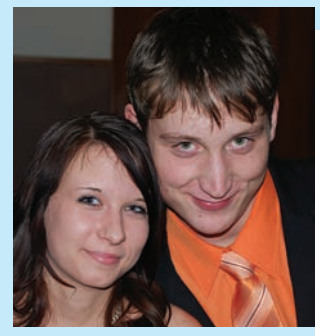

Nejvíc hlasů získal kanoista z Litovle **Michal Kučera**. Od loňského roku jej zdobí dvě zlaté a stříbrná medaile z juniorského mistrovství Evropy ve sjezdu na divoké vodě. Trénuje pravidelně 6x v týdnu, jeden den patří oddechu a regeneraci.

„Teď přes zimu je to nabírání fyzické síly a kondice, to znamená běh, běžky a na vytrvalost hlavně bazén. Přes léto jsem většinou na vodě, kilometry natrénujeme na klidné vodě, technika se pak piluje na divoké vodě. Jezdíme hodně na Lipno nebo do zahraničí" poodhalil roušku tréninkové zátěže devatenáctiletý sportovec. Od jara do podzimu je prakticky každý víkend na závodech – kolem 30 - nebo na soustředění. Studuje střední školu a letos ho čeká maturita.

Nejlepší juniorský kolektiv

Tenisté TK Agrofert Prostějov ovládli v loňském roce všechny tenisové soutěže. Mladší i starší žáci a také dorostenci vybojovali na kurtech zlaté medaile v týmových soutěžích. Není proto náhodou, že se v prostějovském areálu vloni odehrály zápasy mistrovství světa družstev do 14 let, což je jedna z nejprestižnějších akcí světové tenisové federace.

Čestná cena za zásluhy

Úspěšný veslař a trenér olomouckého veslařského klubu **Zdeněk Vičík** obdržel ocenění z rukou hejtmana Olomouckého kraje Martina Tesaříka. Ten začínal pod Vičíkovým vedením jako junior.

„Jsem rád, že mohu svému trenérovi předat po letech cenu za zásluhy. Sám už moc času na sport nemám, ale rád se podívám na televizi," přiznal Martin Tesařík. „To se hodí, díky veslařské průpravě bude hejtman lehce proplouvat čirými či kalnými vodami krajského úřadu," glosoval pohotově Petr Salava.

Cena Olomouckého kraje

Vavříny za reprezentaci regionu a kraje získal fotbalista **Rostislav Václavíček** - člen československé reprezentace, která získala na Olympiádě v Moskvě 1980 zlaté medaile. Dlouholetý ligový fotbalista nikdy nezapomněl na své rodné Vrahovice a stále má také v živé paměti atmosféru pratižních duelů odvěkých rivalů Prostějova s Olomoucí. *-jp-*