SKLÍČKA NA VAŠE AUTÍČKA JEDINÉ OD
www.AUTOSKLO-HLEĎA.cz
PROFESIONÁLNÍ VÝMĚNY
AUTOSKEL - TÓNOVÁNÍ
na všechny druhy vozidel
z pojištění ZDARMA
PROSTĚJOV: Drozdovice 87 (u SV. Anny)
Tel.: 608 35 58 58, 582 331 753 autosklo@hleda.cz

PROSTĚJOVSKÝ
Večerník
Číslo 11 Ročník 14
pondělí 15. 3. 2010
Cena 10,- Kč

M&M HOLDING
REALITY
Najdete nás na nové adrese
Poděbradovo nám. 2a
volejte: 774 365 565

Dnes to ZAČNE

Petrskému se radši vyhněte!

Snímek křižovatky na Petrském náměstí z neděle 14. března 2010. Zřejmě poslední, který zachycuje dopravu na Petrském náměstí při staré podobě. Už dnes má být lokalita prošpikována značkami zákazu vjezdu.

Avizovaná výstavba kruhové křižovatky na Petrském náměstí je tady. Už dnes by měla být tolik frekventovaná křižovatka zcela uzavřena a veškerá doprava odkloněna přes postranní ulice. Tedy spíše uličky. Nejenom pro řidiče by tedy tímto dnem měla začít několikaměsíční kalvárie. Svoje si užijí i lidé bydlící v okolí, kudy povedou objížďky. Klidné jaro a léto je tedy rozhodně nečeká! *(Dokončení na str. 3)*

Zneužil osmiletou PRASÁK!

Dvaašedesátiletý pedofil vyhrožoval své ženě zabitím

Případ, o kterém bychom radši ani neinformovali. Nejde o žádnou senzaci, ale spíše o věc naprosto nepochopitelnou a varující všechny rodiče. Stejně se na věc dívají i prostějovští policisté. Nejdříve o případu postaršího muže, který pohlavně zneužíval osmiletou holčičku a všechny prasárny si natáčel na DVD disky, nechtěli kriminalisté nejdříve vůbec hovořit. Po vzájemné domluvě jsme ale společně nakonec usoudili, že přece jen bude možné některá fakta zveřejnit. Ale pouze a jenom z preventivních důvodů. A z důvodů etických zamlčíme před veřejností některé detaily.

"Je potřeba tímto hlavně vzkázat rodičům, aby lépe dohlíželi na své děti, věnovali se jim a kontrolovali, kdo se objevuje v jejich blízkosti," řekl na úvod Pavel Neoral, vedoucí Služby kriminální policie, oddělení obecné kriminality Policie ČR v Prostějově.

Ale pojďme popořádku. První březnový den policie zadržela dvaašedesátiletého muže z Brodku u Prostějova. Vloni v létě se dostal do problémů, neměl kde bydlet a tak mu mladá rodina v nejmenované obci na Prostějovsku nabídla provizorní ubytování. Muž za to rodině pomáhal při domácích pracích, sem tam něco opravil nebo pokosil trávu. Celé léto loňského roku prožil muž v rodině, která neměla ani potuchy o tom, že se něco děje mezi starším mužem a jejich osmiletou dcerou. Teprve až letos na začátku března se provalily doslova nechutné záležitosti. "Informaci o závažné trestné činnosti páchané zmíněným mužem jsme obdrželi z blízkého okolí podezřelého. Byly totiž nalezeny DVD disky, na které si muž nahrával sexuální praktiky, které prováděl s osmiletou dívenkou.

(Dokončení na str. 3)

Prostějovská policie zatkla dvaašedesátiletého pedofila, který si sexuální praktiky s osmiletou dívkou natáčel na DVD. Prasák je už teď naštěstí ve vazbě.

Ilustrační foto

SNÁŠEL kontra SROSTLÍKOVÁ

Krajský úřad na oděvce chyby nenašel

V minulém vydání Večerníku jsme informovali o kauze týkající se Střední odborné školy oděvní v Prostějově. Tamního ředitele Jiřího Snášela obvinila dnes už bývalá učitelka této školy Mirka Srostlíková ze šikany a hlavně za to, že po dobu čtrnácti let si Snášel vykazoval odučené hodiny a nechal si je proplácet, přestože na nich chyběl a paní Srostlíková je musela odučit za něho.

Spor už dosáhl takových výšin, že manžel paní Srostlíkové, známý umělecký sochař a řezbář, začal řediteli školy posílat výhružné SMS zprávy, ve kterých mu dokonce hrozí i smrtí. Zatímco tuto věc má v rukou už policie, na oděvní škole proběhla v minulých týdnech rozsáhlá kontrola výkazů ze strany kompetentních orgánů Olomouckého kraje. Snahou úředníků bylo zjistit, zda se obvinění paní Srostlíkové zakládají na pravdě či nikoliv. Minulý pátek nás PhDr. Karel Goš, vedoucí oddělení krajského vzdělávání Krajského úřadu v Olomouci, seznámil s výsledky kontroly. Čtenářům přinášíme krátký rozhovor.

Pane Goši, můžete veřejnosti sdělit, jak dlouho probíhala kontrola, co všechno jste prověřovali a jaké jsou výsledky této kontroly?

Kontrola probíhala ode dne přijetí podnětu počátkem února do začátku března 2010, kdy bylo Mgr. M. Srostlíkové zasláno stanovisko Odboru školství, mládeže a tělovýchovy Krajského úřadu Olomouckého kraje. Šetření bylo zaměřeno na všechny oblasti, na které upozornila Mgr. M. Srostlíková, a v jeho rámci se vycházelo primárně z dokumentace školy. V rámci šetření byly některé body žádosti shledány jako nedůvodné, některá tvrzení pak za neprokazatelná.

Pokud krajský úřad shledal při kontrole nějaké nedostatky ve výkazech odučených hodin, jaké?

Odbor školství, mládeže a tělovýchovy Krajského úřadu Olomouckého kraje neshledal nedostatky ve výkazech odučených hodin.

Podle našich čerstvých informací podala paní Srostlíková trestní oznámení na pana ředitele Snášela, mimo jiného za neodučené hodiny, za které pobíral mzdu a také za údajné šikanování. Myslíte z pohledu krajského úřadu, že toto obvinění se může zakládat na reálném základě?

Jak jsem uvedl v předcházejících odpovědích, Odbor školství, mládeže a tělovýchovy Krajského úřadu Olomouckého kraje neshledal v oblastech, na které Mgr. M. Srostlíková upozornila, pochybení v práci pana ředitele. Mgr. M. Srostlíková byla nicméně upozorněna na skutečnost, že pokud i nadále trvá na svých pochybnostech týkajících se organizace výuky tělesné výchovy na Střední průmyslové škole oděvní, Prostějov, Vápenice 1, může se obrátit na orgány, které jsou kompetentní provést případně další šetření a jsou vybaveny potřebnými pravomocemi. Odbor školství, mládeže a tělovýchovy Krajského úřadu Olomouckého kraje není orgánem činným v trestním řízení ani orgánem inspekce.

M. Srostlíková údajně podala TRESTNÍ OZNÁMENÍ

Jak jsme se na sklonku minulého týdne dozvěděli, bývalá učitelka oděvní školy Mirka Srostlíková údajně podala trestní oznámení na ředitele Střední průmyslové školy oděvní v Prostějově na Jiřího Snášela. Jí samotnou nebylo možné zastihnout a její manžel Miroslav Srostlík nám odmítl podat o této záležitosti jakékoliv informace s tím, že exkluzivní vyjádření slíbil konkurenčním novinám. A to i přesto, že Prostějovský Večerník přinesl o celé kauze objektivní zprávy a dal možnost k vyjádření oběma stranám sporu. I to však pan Srostlík nevzal v potaz. Jeho postoj je pro nás naprosto nepochopitelný a vnáší do kauzy pachuť dalších podivných okolností.

SROSTLÍK nás poslal K ŠÍPKU...

Ředitel Střední průmyslové školy oděvní na Vápenici Jiří Snášel a dnes už bývalá učitelka této školy Mirka Srostlíková. Válka mezi nimi pokračuje, přestože krajský úřad při kontrole nenašel žádné chyby ve výkazech.

To je strašné. Řidiči pod vlivem EXTÁZE

Ve středu kolem osmnácté hodiny kontrolovali strážníci Městské policie v Prostějově řidiče na ulici Švýcarská. U řidiče osobního auta Ford Fiesta byla provedena dechová zkouška na alkohol s negativním výsledkem. "Řidič však vykazoval známky ovlivnění nějakou látkou. Proto byla na místo přivolaná hlídka Policie ČR. Policisté provedli kontrolní test na návykovou látku s pozitivním výsledkem. Test ukázal na požití látky Amfetamin, Metamfetamin/Extázi. Dvaatřicetiletému řidiči byla zakázána další jízda," informovala Eva Čeplová, tisková mluvčí Policie ČR v Prostějově.

Stejná látka byla zjištěna i u dalšího řidiče vozidla značky Opel Vectra, kterého policisté zastavili ve středu kolem 22 hodiny na ulici Kostelecká. "U tohoto jednačtyřicetiletého muže bylo dále zjištěno, že není ani držitelem řidičského oprávnění. Oba případy policisté postoupili na městský úřad do přestupkové komise," uvedla mluvčí policie. *-mik-*

Strážníci naháněli zbloudilou OVEČKU!

Strážníci prostějovské městské policie jsou skoro každý týden postaveni před kuriózní případy spojenými s různorodými zvířátky. Stejně tomu bylo i předminulou neděli, kdy po Západní ulici naháněli zbloudilou ovci, která utekla svému majiteli.

"Předminulý víkend v odpoledních hodinách bylo nahlášeno na linku 156 pobíhání ovce po komunikaci v ulici Západní. Hlídce se podařilo zvíře zahnat zpět do ohrady dírou v plotu. Majitele se v daném okamžiku nedalo zjistit, protože kontaktní údaje vyvěšené na objektu již nebyly platné. Proto strážníci otvor provizorně zabezpečili. Následně byla celá událost předána okrskáři, kterému se na druhý den podařilo zkontaktovat odpovědnou osobu. Ta přislíbila, že vše napraví, aby k podobné situaci v budoucnu již nedošlo a ovečka jen tak neběhala po silnici," uvedla k nevšednímu případu se šťastným koncem Jana Adámková z Městské policie v Prostějově. *-mik-*

Tato ovce už je "doma", strážníci ji dírou v plotě nahnali zpět do výběhu. Ale dalo to fušku!

9 771212 667008 11

Pohřební služba Prostějov (U Spořitelny), Žižkovo nám. 19, tel.: 582 344 073, 602 581 098 – NONSTOP

168hodin s Městskou policií v Prostějově

Pozor na odtahy!

Od 23. března začne probíhat dle daného harmonogramu strojní čištění. Oblast, o kterou se jedná, naleznete na internetových stránkách města www.prostejov.eu pod odkazem Blokové čištění. Zde občané mají možnost zaregistrovat se v hromadné korespondenci. Poté budou dostávat potřebné informace 3 dny předem. Rozhlasová relace bude spuštěna i v tomto roce, vždy v den před čištěním. Dopravní značky budou v uvedených místech umístěny sedm dní předem. Majitelé vozidel, kteří nerespektují strojní čištění a svůj automobil nepřeparkují, mohou počítat s postihem. Strážník je oprávněn ze zákona udělit blokovou pokutu až do výše 2 000 korun. Navíc s velkou pravděpodobností dojde i k odtažení vozidla. Cena za odtah je 1 500 korun. Vozy jsou umístěny v areálu firmy PV RECYKLING s.r.o na ulici Vrahovická č. 52. Po vyřízení přestupku na služebně Městské policie lze si vozidlo vyzvednout.

Ze zkušeností z minulého roku, kdy bylo provedeno 538 odtahů, připomínáme řidičům, aby nezapomínali, že dopravní značka "zóna s dopravním omezením" IP 25a platí v celé zóně, křižovatka ji neruší ! Konec platnosti je opět označen IP 25b.

Nejbližší termíny blokového čištění - 23. března 2010: blok č. 5 – Zlechovská, Na okraji, Kosířská, Na vyhlídce, Hloučelní, J. Lady, K. Svolinského, K. Svolinského - parkoviště, A. Slavíčka, Legionářská, Wichterlova, Gen. Sachera, Gen. Dudy, spojovačka Gen. Dudy a Gen. Sachera.

Jel i přes zákaz

Na základě telefonického oznámení pro podezření na požití alkoholu u řidiče osobního vozidla vyjela hlídka do zmíněné oblasti. V uvedeném voze spatřila čtyřčlennou osádku, kdy jeden z nich právě doplnil palivo a usedl za volant. Automobil se rozjel směrem k ulici Wolkerova. Zde strážníci vozidlo zastavili. Vyšlo najevo, že osmadvacetiletý řidič má vyslovený zákaz řízení. Provedená dechová zkouška na alkohol byla negativní. Pro podezření z maření výkonu úředního rozhodnutí byl muž převezen na služebnu Policie ČR k dalším úkonům.

Nezvaní spáči

Trvající chladné počasí vybízí osoby bez domova k hledání teplého útočiště. V uplynulém období vyjížděla hlídka několikrát na spící bezdomovce ve sklepě panelových domů. V jednom případě se jednalo i o pětadvacetiletého muže hledaného policií.

Opakovaně prosíme občany , aby ve vlastním zájmu nepouštěli cizí osoby do domu. V případě roznášení letáků je dobré se přesvědčit, zda se nejedná jen o záminku. Stále se s tímto „ošálením„ bydlících strážníci setkávají.

Všímavý strážník

Strážník okrskové služby při dohledu na veřejný pořádek si v lokalitě Západní ulice povšimnul stojícího vozidla, které na sebe upozornilo špatným technickým stavem. Přibližně za hodinu byl tento vůz zaparkovaný před restaurací. Uvnitř této provozovny se nacházel i jeho majitel. Ten hrál na výherních automatech a bylo zřejmé, že je pod vlivem alkoholu nebo jiných návykových látek. Během další hodiny byl okrskářem tento muž zastaven při jízdě motorovým vozidlem. Řidič se choval velmi nervózně. Dechová zkouška na alkohol byla negativní. Proto byla na místo přivolána Policie ČR, která provedla u podezřelého test ze slin na výskyt drog. Ten byl pozitivní. Jednatřicetiletého muže si policisté na místě převzali k dalšímu řízení.

A. Mačák: Peníze neprojídáme, ale investujeme!

Zhruba před rokem Rada Olomouckého kraje schválila svoje „Programové prohlášení na roky 2008 – 2012“.

V této souvislosti jsme se zeptali na několik otázek náměstka hetmana Olomouckého kraje a člena Zastupitelstva města Prostějova, Aloise Mačáka ***(na snímku)***, na průběžné plnění tohoto prohlášení.

Pane náměstku můžete stručně zhodnotit plnění „Programového prohlášení Rady Olomouckého kraje“?

Bez ohledu na velmi složité ekonomické období, ve kterém se nyní nacházíme, mohu konstatovat, že průběžně toto programové prohlášení plníme. Jsou v něm stanoveny priority, které odráží skutečné potřeby občanů Olomouckého kraje. Rada se této problematice pečlivě věnovala na svém zasedání v únoru tohoto roku. Z prostorových důvodů mohu odkázat na webové stránky kraje www.kr-olomoucky.cz, kde je detailně plnění tohoto významného dokumentu za všechny oblasti včetně dopravy zpracováno.

Jak tedy hodnotíte plnění programového prohlášení v oblasti dopravy, za kterou máte osobní odpovědnost?

Doprava je oblast, která bezesporu souvisí téměř se vším a její kvalitní fungování je základním předpokladem zajištění prosperity kraje. Jsem moc rád, že se nám podařilo jako jednomu z mála krajů udržet rozsah dopravní obslužnosti, ať již autobusové nebo drážní. Navíc na 10 roků jsme zajistili stabilitu regionální osobní drážní dopravy. Pokud by se kraje nedohodly s vládou ČR, Ministerstvem dopravy a Českými drahami na tzv. „Memorandu o zajištění stabilního financování dopravní obslužnosti veřejnou regionální železniční osobní dopravou“, bylo by v tomto roce snížení regionálních tratí zhruba o 10 až 12 procent. Což by byla v období vysoké nezaměstnanosti s prominutím cesta do pekel. Podpis tohoto memoranda zajistí Olomouckému kraji od státu částku 2,5 miliardy korun. Podařilo se nám prosadit realizaci projektu „Silnice pro rozvoj Olomouckého kraje“, kde je plánována částka do roku 2012 ve výši zhruba 3,2 miliardy korun. Tento projekt považujeme také i za určité protikrizové opatření. Podstatné je, že peníze neprojídáme, ale investujeme! Zajistili jsme zpracování „Generelu veřejné osobní dopravy“. Tento koncepční materiál byl vytvořen především pro užitek našich občanů a pro zkvalitnění dopravy. Pokračujeme v rozvíjení integrovaného dopravního systému s uplatněním drážní dopravy jako páteřní sítě.

Můžete sdělit, které investiční akce v tomto roce bude realizovat Olomoucký kraj v Prostějově?

Je připravena realizace okružní křižovatky na Petrském náměstí za zhruba 23 milionů korun. Zahájení prací je plánováno od 15. března a zprovoznění do konce měsíce srpna tohoto roku. Abychom ještě více nekomplikovali plynulost silničního provozu, zahájíme výstavbu železničního přejezdu v Olomoucké ulici včetně přilehlých komunikací postupně ve třech etapách od září 2010. Odhadovaná částka se pohybuje kolem 60 milionů korun. I když to nebude jednoduché, věřím, že se nám podaří majetkoprávně připravit k realizaci tzv. severní obchvat, kde je navrhovaná částka na realizaci 180 milionů korun. Pokud bychom nedokázali do roku 2012 tento obchvat realizovat, může doprava zejména ve středu města úplně zkolabovat! Je to výjimečná příležitost, kterou nesmíme promarnit. V neposlední řadě nejen z bezpečnostních důvodů je připravena realizace cyklistické stezky Prostějov – Kostelec na Hané za 25 milionů korun. Rekonstrukce a opravy krajských komunikací samozřejmě nepočítám. Využiji této možnosti a poděkuji za velmi dobrou spolupráci jak vedení města Prostějova, tak i kolegům zastupitelům, a řidiče požádám o velkou shovívavost a trpělivost.

Na závěr mi dovolte otázku, co vás v poslední době nejvíce potěšilo a co si přejete?

Potěšilo mě, že jsem minulý měsíc úspěšně dokončil studium MBA v Praze. Přeji si především zdraví a štěstí na lidi. To si dovolím také popřát i všem našim spoluobčanům. ***-bp-***

Viděno - Slyšeno

To byly časy

„To ještě kdyby ta krabička taky tolik stála,“ nostalgicky zamačkávali slzu dva kuřáci nad paklíkem cigaret, který se poslední dobou dostal na pult ve výročním balení čtvrtstoletí svého uvedení na trh. No akorát se ale nemohli nějak shodnout na tom, kolik že vlastně tato cigára tenkrát vlastně stála. Nakonec ale – koruna sem, koruna tam, stejně to bylo za ty prachy pokouřeníčko.

Lenoši

Na svatého Řehoře nejen čáp má plachtit přes moře, ale také líný sedlák, který už neoře. No ne, že by dnes už pranostiky neplatily kvůli tomu, že by se ze sedláků a všelikých polnohospodářů stali lenoši. Klid zbraní spíš zapříčiňuje obava ze zlámaného pluhu v zamrzlé ornici. Tak se asi spíš přikloníme k tomu, že v březnu je přece jenom lépe za kamny a dubnu ještě uvidíme!

Zkušenosti

„Kromě toho, že se mi málem rozskočila hlava, jsem necítila vůbec nic,“ zhodnotila svoji zkušenost žena ve věku lehce nakračujícím do středních let, která na mejdanu dvakrát potáhla ubalené trávy. Kromě toho, že se z toho ještě další den léčila, by měla asi ještě stokrát napsat, že to už příště neudělá a nechat to podepsat doma! Prostě je občas dobré si někdy přiznat, že s některými věcmi už nemá cenu začínat…

-MiH-

V parčíku oloupil ženu

V minulém čísle jsme informovali o brutálním přepadení ženy za budovou pojišťovny v Kostelecké ulici. Bohužel, u tohoto případu loupežného přepadení nezůstalo. Také o právě proběhlém víkendu se obětí dosud neznámého lupiče stala osmatřicetiletá žena. K případu došlo jen o pár stovek metrů dál.

"V sobotu kolem třetí hodiny ranní přistoupil neznámý pachatel k osmatřicetileté ženě, která šla přes parčík mezi domy na ulici Krapkova -Fanderlíkova - J. B. Pecky a Dykova v Prostějově. Pachatel ženu povalil na zem a z ramene jí strhl tašku. Z místa události pak rychle utekl. Žena musela vyhledat lékařské ošetření, protože si při pádu zranila obličej. Kráděží tašky jí byla způsobena škoda za 9 tisíc korun," informovala nás o případu Marta Vlachová, tisková mluvčí Krajského ředitelství Policie ČR v Olomouci. ***-mik-***

Určická a ulice V Polích se propojí

V těchto dnech byly zahájeny práce na výstavbě komunikace, která propojí ulice V Polích a Určickou. V rámci nově budovaného propojení bude postavena komunikace, chodníky, cyklostezka, autobusové zastávky, veřejné osvětlení, protihluková zeď, protihlukový val, dětské hřiště a odpočinková zóna pro seniory.

„Akci provádí firma INSTA CZ a za Městský úřad Prostějov zabezpečuje stavební dozor pracovník odboru rozvoje a investic Ing. Petr Brückner. Lze očekávat, že v průběhu prací bude muset být omezen jak příjezd, tak i přístup k jednotlivým nemovitostem na této ulici. Žádáme proto občany o vstřícnost při řešení problémů s přístupem k nemovitostem„, vysvětlil Antonín Zajíček, vedoucí Odboru rozvoje a investic Městského úřadu Prostějov. Předpokládané dokončení díla v hodnotě zhruba 35 milionů korun je závěr srpna 2010. - mik-

Město počítá, na kolik ho přišla zima

Údržba komunikací se prodražila o 2,3 milionu

Krutá a dlouhá zima se Prostějovu pořádně prodražila. Radní spočítali, že za úklid sněhu z chodníků a silnic zaplatí o 2,3 milionu korun víc, než byl původní rozpočet. Ovšem to hlavní město ještě čeká, další miliony spolkne oprava rozbitých či mrazem porušených komunikací.

"Máme na stole kupu faktur za úklid sněhu, celkem ve výši dvou milionů a třista tisíc korun. S touto částkou jsme nepočítali, takže Rada města se rozhodla na svém posledním jednání provést rozpočtové opatření v této výši," potvrdil místostarosta Pavel Drmola. Podle jeho kolegy Miroslava Pišťáka se tyto peníze nebudou brát z městských finančních rezerv, ale radní se tuto částku rozhodli přesunout z fondu oprav chodníků. "My si je z tohoto fondu zatím jakoby půjčíme. Zatím totiž nevíme, kolik a jaké komunikace bude zapotřebí opravit, nyní stále ještě probíhá vyhodnocování potřebných oprav. Jakmile budeme vědět přesný harmonogram oprav komunikací a kolik nás to bude stát, dohodneme se v radě na dalším rozpočtovém opatření. To už ale budeme muset zřejmě sáhnout do rezerv," vysvětlil Miroslav Pišťák, místostarosta zodpovědný za hospodaření města. ***-mik-***

Úředníci se budou vzdělávat

Za bezmála pět milionů ročně...

Zákon mluví jasně, obecní úředníci musejí každoročně projít několika kurzy či školeními, při kterých si mají zvyšovat svoji odbornost nutnou k výkonu svých funkcí. Tato "maličkost" stojí skoro pět milionů korun. Prostějovská radnice teď ale vymyslela projekt, který by získal většinu těchto peněz z evropských fondů a vzdělávání úředníků by se tak nemuselo platit z městské pokladny.

"Jde o projekt na vzdělávání úředníků městských úřadů nebo jejich zvyšování kvalifikace. Výhodou našeho projektu je, že by se toto zvyšování odbornosti našich úředníků z velké části zaplatilo z evropských peněz. Samozřejmě bychom se určitou částkou na tom museli podílet i my jako radnice. Co se tohoto zvyšování odbornosti úředníků týká, jde ze zákona o povinnou věc z hlediska výkonu jejich funkce a my celou sérii vzdělávacích kurzů musíme zajistit. Teď jde jen o to, abychom se pokusili maximálně ušetřit a získat na to co nejvíce peněz z "Evropy". Platit to celé z vlastní kapsy, to by bylo poměrně neúnosné," řekl k tématu Jan Tesař, starosta Prostějova. Jak dodal, celkové náklady projektu jsou vyčísleny na 4 miliony a 863 tisíc korun. Pokud bude projekt schválen, město bude muset zaplatit "jen" patnáct procent z této částky. ***-mik-***

Černá kronika

Drahý nocležník

Policisté z Obvodního oddělení Policie ČR Konice přijali oznámení o krádeži vloupáním do rekreační chaty v obci Pěnčín. Pachatel se násilně dostal do domu po přelezení plotu přes pozemek. V rekreační chatě odcizil potraviny v hodnotě asi 200 korun, které z části na místě zkonzumoval a poté zde i přespal. Poškozením zařízení chaty způsobil pachatel škodu ve výši 10 000 korun. Po pachateli se pátrá.

Zloděj odhalen

Šetřením policistů z Obvodního oddělení v Konici byl zjištěn pachatel trestného činu krádeže měděných svodů a měděných kolen v Konici ze dne 22. února. Pachatel tehdy ve večerních hodinách tyto věci strhl z budovy zámku, které poté pomačkal a ukryl jej do nedalekého křoví s úmyslem je prodat. Svým jednáním pachatel způsobil majiteli zámku škodu ve výši bezmála 3 100. Policisté se při šetření dopátrali k osmadvacetiletému muži, který se následně k činu doznal. Výslechem pachatele bylo zjištěno, že peníze z prodeje použil pro svoji potřebu. Dále bylo zjištěno, že muž má bohatou trestní minulost majetkového charakteru a že za takovýto čin byl v posledních třech letech soudně trestán. Bylo mu sděleno podezření z přečinu krádeže a hrozí mu trest odnětí svobody na šest měsíců až tři léta.

Půjčené nevrátil

Z trestných činů neoprávněného užívání cizí věci a podvodu je podezřelý dvaačtyřicetiletý muž, který si nechal opravit své motorové vozidlo, kdy firma vystavila předběžnou fakturu na opravu vozidla ve výši 20000 korun. Dále pak firma muži zapůjčila náhradní vozidlo Škoda Octavia, kdy muž podepsal smlouvu o zapůjčení vozidla na dobu opravy a to do 2. 3. 2010, avšak do 5. 3. 2010 vozidlo nevrátil. Pachatel svým jednáním tak způsobil škodu ve výši 320 000 korun.

Chlast za volantem

Policejní hlídky při dopravních kontrolách odhalily minulý týden další dva podnapilé řidiče. Z trestného činu ohrožení pod vlivem návykové látky se bude zodpovídat třiapadesátiletý řidič nákladního vozidla Ford Transit, který mezi Vrbátkami a Vrahovicemi ráno v 8.30 hodin nadýchal policistům 1,07 promile alkoholu. Ze stejného trestného činu bude obviněn i dvaačtyřicetiletý řidič Škody Felicia, jenž v obci Lipová - Hrochov nadýchal dokonce 1,51 promile.

Vybrakoval dům

Dosud neznámý pachatel se vloupal do neobydleného domu v obci Nezamyslice, odkud odcizil televizor, stříbrnou hifi věž, dvě kožená otáčecí křesla a jedno čalouněné křeslo. Majiteli domu tak způsobil škodu ve výši nejméně 15 000 korun.

Jednoduchá krádež

V odpoledních hodinách se v Prostějově na ulici Puškinova dosud neznámý pachatel zmocnil za použití klíčku ponechaného v zapalování zaparkovaného neuzamčeného nákladního vozidla Ford Tranzit, čímž majiteli způsobil škodu ve výši nejméně 100 000 korun.

Sebral i kožichy

Dosud neznámý pachatel se v noci z pondělí na úterý vloupal přes dvorní trakt do rodinného domu v Prostějově, odkud odcizil dosud nezjištěné množství šperků ze žlutého kovu a dva pravé kožichy (norkový a velurový). Celková předběžná škoda činí bezmála 500 000 korun.

Straky u benzínek

Z úterý na středu se vloupal neznámý pachatel do prodejny čerpací stanice v Mostkovicích. Po rozbití okna v prodejně vše prohledal. Asi se mu nic nehodilo, tak odešel. V areálu čerpací stanice ale ještě poškodil kryt průmyslového vysavače. Pachatel nic neodcizil, ale poškozením způsobil škodu za 5 000 korun.

Ve stejnou dobu násilně vnikl neznámý pachatel do čerpací stanice v Protivanově. Opět vše prohledal, ale nic neodcizil. Způsobil škodu za 6 000 korun.

Zase ty kabelky!

Policisté z obvodního oddělení Prostějov 1 přijali oznámení o krádežích kabelek. Ve večerních hodinách na parkovišti před OD LIDL v Prostějově se neznámý pachatel zmocnil kožené dámské kabelky, kterou měla majitelka položenou v nákupním vozíku při skládání nákupu. V kabelce měla žena osobní věci, doklady, mobilní telefon, peněženku s finanční hotovostí a platební karty. Pachatel tak svým jednáním způsobil škodu ve výši 5 000 korun. Další případ se stal dne v pondělí ve 12.10 hodin přímo v hypermarketu Tesco v Držovicích, kdy neznámý pachatel odcizil dámskou kabelku z nákupního košíku. V kabelce se nacházela finanční hotovost, osobní doklady a platební karta. Pachatel způsobil škodu ve výši bezmála 3 400 korun.

Hledají se svědci

Ve středu ráno zjistil majitel, že mu někdo odcizil osobní auto Ford Fiesta černé barvy, které parkoval před domem na ulici B. Šmerala v Prostějově. Vozidlo bylo ráno kolem půl páté nalezeno havarované na levé krajnici silnice III. třídy ve směru od obce Buková na Lipovou. Řidič, který s autem jel, z místa nehody utekl a vozidlo zde nechal. Majitel auta škodu poškozením vyčíslil na 4 000 korun.

Policie po zloději, který auto řídil, pátrá. Žádá také případné svědky, kteří v době nehody nebo těsně po ní místem projížděli, aby kontaktovali nejbližší služebnu Policie ČR nebo volali na linku 158.

Peníze z lékárny

Neznámý pachatel se vloupal do objektu lékárny v Protivanově. Zde rozbil okno a po prohledání odcizil příruční pokladničku s penězi. Tímto jednáním způsobil celkovou škodu odcizením a poškozením za 30 000 korun.

Tučná obálka

Ze středy na čtvrtek se vloupal neznámý pachatel do budovy v obci Malé Hradisko. Po vypáčení bočních dveří vnikl do budovy, kde vše prohledal. Z jedné kanceláře odcizil z uzamčeného stolu obálku s penězi. Celková škoda poškozením a odcizením peněz činí více jak 45 000 korun.

A nedá si říct...

Ve čtvrtek kolem jedné hodiny odpoledne přišel nakupovat do obchodního domu v Držovicích na ulici Konečná zákazník bez peněz. Během procházení mezi regály dával zboží místo do košíku do svého batohu. Pak prošel přes pokladnu bez placení. Následně byl zadržen ochrankou. Přivolaná policejní hlídka zjistila, že zadržený muž již byl za stejný trestný čin odsouzen. Za krádež zboží v hodnotě 5 000 korun nyní hrozí pětadvacetiletému muži z Ostravy trest odnětí svobody od 6 měsíců do 3 let.

TISKOVÁ OPRAVA

Představitelé města, spolků i občané města Prostějova uctili u sochy na náměstí T.G. Masaryka 160. výročí narození prvního československého prezidenta, který se narodil v Hodoníně 7. března 1850.

V minulém čísle jsme vinou tiskové chyby uvedli toto výročí chybně, redakce se čtenářům omlouvá. ***-jp-***

Informace do této rubriky poskytují: Pohřební služba A.S.A. TS, Žižkovo nám. 19, tel.: 582344073, mobil 602/581098, **Pohřební služba Václavková a spol., s.r.o., Dolní 21, tel. 582340004, Mlýnská 31, tel.: 582343883,** ***Pohřební služba Pavel Makový, Kravařova 11, tel. 582332100.***

Nejsou již mezi námi...

Jolana Janečková 1924 Prostějov
František Vysloužil 1920 Čechůvky
Dalibor Kratochvíl 1965 Olomouc
Vojtěch Mík 1925 Prostějov
Zdenka Černá 1928 Prostějov
Josef Horký 1931 Čechovice
Anna Skřečková 1931 Dubany
Marie Krátká 1931 Prostějov
Ludmila Halířová 1918 Smržice
Jiřina Večerková 1933 Prostějov
Dimitrij Konšel 1921 Prostějov
Marie Husičková 1929 Smržice
Marcela Šikulová 1956 Prostějov
Václav Svoboda 1939 Prostějov
Anna Komárková 1921 Krumsín

Pohřby v tomto týdnu

Pondělí 15. března 2010
Dalibor Procházka 1965 Prostějov 12.00 Obřadní síň Prostějov
Frantšek Kristek 1934 Jesenec 12.40 Obřadní síň Prostějov
Ladislav Krejčí 1945 Prostějov 13.20 Obřadní síň Prostějov
Středa 17. března 2010
Miroslav Zaorálek 1939 Vrahovice 12.00 Obřadní síň Prostějov
Čtvrtek 18. března 2010
Jiřina Vichtová 1930 Prostějov 9.00 Obřadní síň Mlýnská
Jarmila Lukášková 1921 Niva 14.00 kostel Drahany
Pátek 19. března 2010
Miloslav Kuběna 1932 Drahany 12.40 Obřadní síň Prostějov
Sobota 20. března 2010
Marie Nenadálová 1939 Otaslavice 14.00 kostel Otaslavice

NEZAMĚSTNANOST v únoru mírně poklesla

Dobrou zprávu přinášíme cestou z prostějovského Úřadu práce. Jak jsme se v pátek dozvěděli, během února poklesla na Prostějovsku nezaměstnanost. O trochu, ale přece. Odborníci doufají, že by to mohla být první vlaštovka při očekávaném oživení trhu práce v našem regionu.

"Ke konci měsíce ledna jsme měli v naší databázi evidováno 6 519 uchazečů o zaměstnání, což činí 10,8 procenta míry nezaměstnanosti. Od té doby, tedy během února, počet uchazečů ještě mírně poklesl a pochopitelně se snížila i míra nezaměstnanosti. Ta v tento den činí 10,5 při počtu 6 368 uchazečů o práci," seznámil nás se statistickými čísly Adolf Tomandl z Úřadu práce v Prostějově. Také další údaje jsou potěšitelné. "Zaznamenali jsme nárůst počtu volných pracovních míst. Těch jsme koncem ledna měli v databázi 143, ke konci února už to bylo 170 pracovních příležitostí. Souvisí to zejména s některými sezonními pracemi, ale hlavním důvodem je zájem starostů obcí na Prostějovsku o veřejně prospěšné práce. Přímo v Prostějově je nyní takto zaměstnáno devět osob, v Němčicích nad Hanou mají zájem o dvanáct takových míst, v Nezamyslicích a Doloplazích po osmi a v Olšanech, Kralicích a Čechách pod Kosířem po čtyřech. Zaměstnání lidí na veřejně prospěšné práce se děje za podpory finančních prostředků Úřadu práce pro aktivní politiku zaměstnanosti," uvedl Adolf Tomandl.

Adolf Tomandl z Úřadu práce v Prostějově věří, že trh práce se začně postupně opět oživovat a lidí bez zaměstnání ještě více ubyde.

Během února odešlo z databáze uchazečů o práci přes 500 lidí. "To svědčí jednak o tom, že evidujeme velmi velký počet osob, které skutečně o práci zájem mají a aktivně se o ni ucházejí nebo si ji dokonce hledají sami. Navíc se stále častěji objevují lidé, kteří jsou ochotni za prací dojíždět do jiných okresů nebo se dokonce kvůli novému zaměstnání přestěhovat," vysvětluje Tomandl. Snižující se nezaměstnanost a naopak zvyšující se počet lidí odcházejících z evidence Úřadu práce v Prostějově svědčí prý o tom, že trh práce úplně nezamrzl, ale naopak se vyvíjí a možná i rozbíhá tím správným směrem. "Osobně věřím, že tento trh se ještě více oživí s příchodem jara. Hlavně se počítá s množstvím přijatých osob do pracovních poměrů u stavebních firem a také v zemědělství," dodal na závěr Adolf Tomandl. *-mik-*

Smetanovy sady se změní

Rekonstrukci parku zahájí město ještě letos

Poměrně nedávno proběhla rozsáhlá rekonstrukce Kolářových sadů, nyní je na řadě park v centru města. Smetanovy sady projdou ještě v tomto roce určitou změnou. Upraví se cestní síť, rekonstrukcí projde i okolí altánku a počítat se musí rovněž s kácením některých stromů. Beze změny naopak zůstane hrůzostrašně vypadající zídka s plotem okolo parku na Vápenici.

"V současné době si necháváme zpracovávat projektovou dokumentaci na regeneraci Smetanových sadů. Řešit při ní chceme problém veřejné zeleně v souvislosti s kácením některých stromů a naopak s jejich novou výsadbou. Kácet se bude tam, kde to bude překážet nově budované cestní síti a také tam, kde odborníci dospějí k názoru, že stromy nejsou zdravé," řekl na úvod Miroslav Pišťák, místostarosta města. "Při opravách chodníků v parku, což bude druhá část regenerace, nepůjde o žádnou revoluci, přesto se pokusíme celou cestní síť řešit poněkud jinak. No a třetí částí projektové dokumentace je zásadní rekonstrukce veřejného osvětlení. Každý, kdo přijde do Smetanových sadů ví, že právě toto je to nejhorší, co zde existuje. Nejvíce diskuzí podle mého názoru bude pochopitelně o zeleni. Ale chtěl bych ještě v průběhu prvního pololetí tohoto roku uspořádat veřejné slyšení, kde bychom občanům naše plánované kroky vysvětlili," uvedl Miroslav Pišťák.

Celá akce má však jeden háček. Na regeneraci Smetanových sadů není v letošním rozpočtu města pamatováno ani jednou jedinou korunou. "To je pravda, ale my budeme hledat finanční prostředky, abychom na přelomu září a října započali první práce. A ty se s největší pravděpodobností budou týkat právě zeleně. Nemá totiž význam, abychom nejprve vybudovali chodníky a teprve potom káceli. Pokud by do parku měla vjet nějaká těžká technika, mohli bychom chodníky dělat znovu," vysvětlil místostarosta Pišťák.

Zatím bez rekonstrukce či dokonce zbourání zůstane zídka s plotem na Vápenici. Jak už jsme totiž dříve uvedli, celé město čeká rozsáhlá rekonstrukce kanalizační sítě. A právě na Vápenici se ještě neví, zda nové kanalizační potrubí povede středem komunikace či pod chodníkem a pod částí Smetanových sadů. Ona zídka ale stejně přijde zbourat tak jako tak. Jiná situace ohledně oplocení je na straně mezi Národním domem a parkem. "Tady musíme vyčkat na stanovisko památkářů. Já osobně bych se ale přimlouval za to, abychom tento plot zrušili úplně a park tak otevřeli," dodal ještě Miroslav Pišťák.

Ve Smetanových sadech by se ještě měly upravit plochy okolo nedávno opraveného altánku a to tak, aby více vyhovovaly pořádaným kulturním akcím. Nové místo by měly najít také sochy pocházející od tvůrců při Sochařských sympoziích. *-mik-*

Smetanovy sady projdou ještě letos výraznou změnou. Už je to zapotřebí, na některých místech se park doslova rozpadá.

Záchranářský vrtulník přistál u Národa
Přiletěl pro číšníka, kterého postihl kolaps

V úterý krátce po poledni nevěřila spousta lidí pohybujících se okolo Národního domu v Prostějově svým očím. Z nebe přímo na trávník blízkého parčíku se snesl vrtulník Letecké záchranné služby z Olomouce. Vystoupivší lékaři vyběhli i s nosítky do restaurace Národního domu. Tady se totiž náhle udělalo nevolno jednomu z číšníků.

"Na krajský dispečink záchranné služby volal pracovník restaurace, že jednomu z číšníků se udělalo špatně. Oznámení znělo v tom smyslu, že muž je v ohrožení života. Dispečeři celou situaci vyhodnotili tak, že do Prostějova pošlou vrtulník. Naše obě sanitky byly v té chvíli na opačných koncích okresu, rovněž na poměrně závažných případech," uvedl Pavel Holík, šéf prostějovské záchranky.

Lékaři po zajištění všech životních funkcí naložili mladíka do vrtulníku a přepravili ho do Fakultní nemocnice v Olomouci. Jeho stav je podle posledních zpráv již dobrý. "Co se týká této akce, chtěl bych vyseknout poklonu pilotovi helikoptéry, který na poměrně malém prostoru v centru města přistál naprosto bezpečně. Zároveň chci poděkovat městské i státní policii, která v tu dobu uzavřela celý prostor u Národního domu a řídila dopravu. Naprosto perfektně zafungovala spolupráce celého Integrovaného záchranného systému," dodal Pavel Holík. *-mik-*

Dnes to ZAČNE. Petrskému se radši vyhněte!

(Dokončení ze str. 1)

Mapku s vyznačenými objízdnými trasami jsme zveřejnili už před dvěma týdny. Osobní i nákladní doprava se bude až do konce srpna soukat hlavně přes Lidickou, Studentskou, Tylovu, Dolní ulici a z druhé strany přes Svatoplukovu, Trávnickou či Husovo náměstí. Ve všech těchto lokalitách se lidé budou muset smířit s tím, že zhruba půl roku budou žít hodně nezdravě. "Musím přiznat, že po dobu výstavby nového rondelu na Petrském náměstí bude Prostějov trošku nemocné město," řekl Vlastimil Uchytil, místostarosta Prostějova a politik Zdravého města. "Na druhé straně si myslím, že jsme tady v našem městě všichni soudní lidé a že se umíme přenést přes všechna úskalí, která podobné investice přinášejí. Musíme se dívat hlavně do budoucnosti a vidět, co všechno nová kruhová křižovatka Prostějovu přinese.Především zklidnění dopravy, plynulost a její větší bezpečnost na celém vnitřním okruhu," dodal místostarosta. Zároveň však připustil, že obyvatele zmíněných ulic, kudy povedou objízdné trasy okolo uzavřeného Petrského náměstí, čeká až do konce srpna krušný život. "Určitě se těmto lidem bude doslova a do písmene dýchat hůř, a to zejména kvůli zvýšenému výskytu výfukových plynů z aut i kvůli prašnosti. Chtěl bych tyto občany požádat o shovívavost a trpělivost. Věřte, že město dělá všechno pro to, aby dopravu celkově vytěsnilo z centra Prostějova přes místa, kde není tak velká bytová zástavba," sdělil Vlastimil Uchytil.

Jak jsme již dříve avizovali, Petrské náměstí má být uzavřeno od pondělí 15. března do 31. srpna. Toto je přesný termín, kdy stavební firma musí novou kruhovou křižovatku postavit a předat městu respektive kraji k užívání. "Věřím, že stavbaři udělají maximum pro to, aby termín dokončení rondelu co nejvíce zkrátili. Rovněž já bych chtěla občany Prostějova požádat, aby byli trpěliví. Chápu, že spousta z nich, především řidiči, bude nadávat a posílat nás někam do háje. Jsem si ale jistá, že až rondel bude hotov, poznáme všichni, jak potřebná tato investice je a hlavně bude," řekla Večerníku Alena Rašková, místostarostka Prostějova zodpovědná za dopravu ve městě. *-mik-*

Zatykače na tři "přespolní" muže

Prostějovská policie vyhlásila další celostátní pátrání po trojici hledaných osob. Tentokrát jde o tři muže s trvalým bydlištěm v jiných městech republiky. Strážci zákona se však domnívají, že by se všichni tito hledaní mohli v současné době pohybovat na území města Prostějova nebo jeho okolí.

MARTIN BRANTÁL se narodil 29. srpna 1985 a trvalé bydliště má hlášeno v Nerudově ulici číslo 702 ve Frýdlantu nad Ostravicí. Na hledaného vydalo Okresní státní zastupitelství v Prostějově souhlas k zadržení. Jeho zdánlivé stáří je v rozmezí od 25 do 30 let, měří 170 centimetrů.

MILOSLAV DOLEŽEL se narodil 7. dubna 1964 a trvalé bydliště má hlášeno v Žižkově ulici číslo 2 ve Františkových lázních. Na hledaného vydalo Okresní státní zastupitelství v Prostějově souhlas k zadržení. Jeho zdánlivé stáří je v rozmezí od 45 do 50 let, měří 170 centimetrů, má hubenou postavu, vzpřímené držení těla, oválný tvar hlavy zúžený k bradě, snědou barvu pleti, hnědé oči, obloukovité obočí, hnědočerné rovné a krátké vlasy s čelní pleší a zvláštním znamením je jeho nápadně rychlá chůze. Užívá motorové vozidlo Land Rover registrační značky 1K4 6125 zelené metalízy.

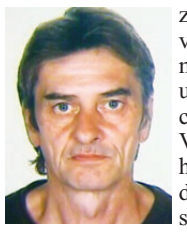

PAVEL ULIČNÝ se narodil 25. září 1954 a trvalé bydliště má hlášeno v ulici Švábenice číslo 18 ve Vyškově. Na hledaného vydalo Okresní státní zastupitelství souhlas k zadržení. Jeho zdánlivé stáří je v rozmezí od 55 do 60 let, měří 176 centimetrů, má hubenou postavu, držení těla nachýlené dopředu, rychlou chůzi, hnědé oči a hnědé vlasy.

Prostějovská policie žádá občany, aby v případě zjištění místa pobytu výše uvedených osob neprodleně kontaktovali kterékoliv oddělení Policie ČR prostřednictvím bezplatné linky 158 nebo zavolali přímo Službu kriminální policie a vyšetřování v Prostějově na tel. číslo 974 781 326. *-mik-*

Zneužil osmiletou. PRASÁK!

(Dokončení ze str. 1)

Policie okamžitě po získání těchto informací začala jednat, zadržela dvaašedesátiletého muže, zajistila DVD disky i počítač podezřelého. Ten se při výslechu doznal k pohlavnímu zneužívání dívenky a následně byl z tohoto trestného činu obviněn. Zároveň byl dne 1. března 2010 kriminalisty podán návrh na jeho vazbu," řekl Pavel Neoral.

Bohužel, k údivu mnohých v tuto chvíli státní zastupitelství neuznalo vazební důvody a tak byli policisté nuceni obviněného muže propustit na svobodu. A to se záhy škaredě vymstilo! "Po propuštění se dotyčný vrátil domů, kde se nacházela osoba, jež podala policii prvotní informaci o podezření, že se muž dopouští trestné činnosti. Muž se jí chtěl pomstít, křičel na ni, že ji zabije. A jelikož osoba věděla, že obviněný disponuje nelegálně drženou střelnou zbraní, měla důvodnou obavu o svůj život. Stačila ale ještě zavolat na tísňovou linku policie," uvedl kriminalista.

Téhož dne byl pedofil opětovně zadržen a tentokrát už naštěstí mazal přímo do vazby. "Nejprve byl umístěn do policejní cely a jeho obvinění z trestného činu pohlavního zneužívání bylo rozšířeno o trestný čin nebezpečného vyhrožování. Znovu jsme vypracovali návrh na jeho umístění do vazby. Tentokrát byl již státním zastupitelstvím akceptován a následně potvrzen soudem. Eskorta pak dvaašedesátiletého muže převezla do Vazební věznice v Olomouci," uzavřel Pavel Neoral, vedoucí prostějovské kriminální služby.

Muži nyní hrozí u soudu až osmileté vězení. Daleko horší pocity si však do života ponese osmiletá dívenka, která se z traumatizujících zážitků bude vzpamatovávat ještě hodně dlouho. Bohužel, tyto případy už nemusíme sledovat pouze v televizi, ale budiž nám ponaučením, že se mohou odehrávat i v našem nejbližším okolí. "Jedná se ovšem o ojedinělé případy, se kterými se i policisté bohužel musejí setkávat kromě řešení jiné trestné činnosti pachatelů. Tento případ je hodně smutný, o to smutnější, že obětí se stalo teprve osmileté dítě. Hrozné je i to, že v jejím případě došlo k pohlavnímu zneužití od člověka, který byl o 54 let starší a rodiče o tom navíc neměli dlouhé měsíce ani tušení," dodal na úplný závěr prostějovský kriminalista. *-mik-*

Pohledem shora
Pohledem shora

EFEKTIVNÍ LÍTOST

Z výšky 430 metrů nad mořem se dívá Miloslav Havelka

Nejsem žádný zapálenec pro sci-fi nebo fantasy žánry. Nicméně jednomu takovému velkofilmu jsem se masochisticky oddával průběžně podstatnou část soboty. Jmenoval se Programová konference ČSSD a řeknu vám, zlatý Avatar. I když musím také přiznat, že na ten jsem se vydržel dívat cca 20 minut, a to ještě v neutuchající naději, že nakonec v něm objevím něco, co by mě chytlo. Ale nechytlo. Uznávám, neměl jsem na to čumět. Totéž mi může asi leckdo předhodit i v případě oné konference. Ne, že by nebylo nic pravdy na tom, co bylo propíráno jako prohřešky pravicové dekadence. Ovšem mezi přehlídkou řečnického žonglérství a rétorických etud se přeci jen dalo i tak najít něco pozitivního. Ale musel to za všechny říct slovenský premiér Robert Fico, který sem dorazil jako ideologicky spřízněná duše. A i jemu na to stačila jen jedna věta z jeho projevu. Něco v tom smyslu, že dokud straně nadávají, je to dobře, protože je to znak úspěchu a obavy soupeřů, horší, když ji začnou litovat. Necítím se jako ničí soupeř, ale myslím, že Fico měl skutečně pravdu. I lítosti je třeba. Může být mnohem efektivnější, než by si kdo mohl asi představit. Chci tedy s tím začít. Chci projevit soucitnou lítost nejen představitelů ČSSD, ale i ostatních rádoby vážených stran. Chci je předem litovat, jak to budou mít těžké, až po nich začne někdo vyžadovat splnění volebních slibů, jak to budou mít ještě těžší, až se budou muset začít vykrucovat, že to tak úplně nemysleli a tudíž realita je jiná. Musím je politovat, až stanou tváří v tvář pokušením si docela lidsky dopřát toho, co jim mocný úřad nabízí a slzičky si budu zamačkávat, až je přitom zase někdo nachytá… Ovšem nedělám si nějaké plané naděje, že to bude mít bůhvíjaký blahodárný dopad. Totiž věc je taková, že skalní voliči ve své loajalitě jim nějakou tu hroudu másla na hlavě odpustí, a těm, co se to nelíbí, by je naopak stejně nevolili. Ať zprava, či zleva. Ale za zkoušku se nic nedá, přestaňme nadávat a zkusme vrcholné politiky taky trochu politovat. Vždyť jsou to opravdu jenom lidi, i když sami se tak většinou necítí…

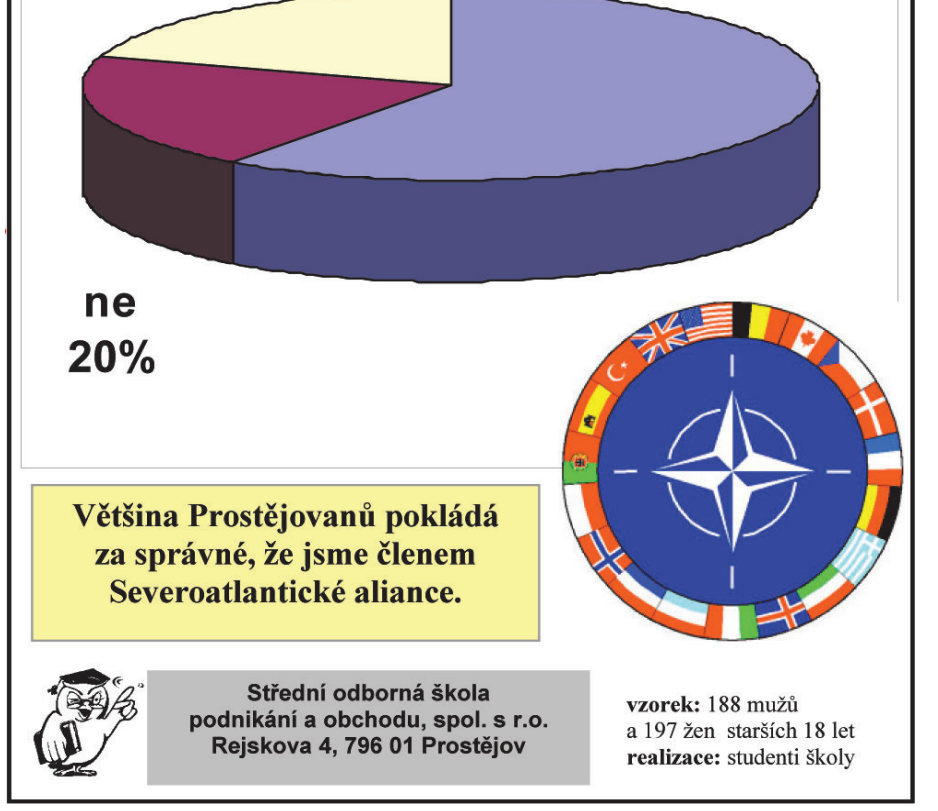

INVESTUJEME

Jak se dělá kapitalismus?

Amerika byla odjakživa považována za líheň moderního kapitalismu, svobodného trhu a stala se synonymem slova business. Manažeři z celého světa studovali na prestižních amerických obchodních školách a ikony jako Ford či Welsh jsou symboly amerického manažerského úspěchu. Image Ameriky ale v poslední době doznal několika ran v podobě bubliny na technologických akciích a poté nemovitostní bubliny, která vyústila v největší finanční krizi v poválečném období. Mnoho znalých lidí začalo pochybovat, zda je statut USA dlouhodobě udržitelný a zda není čas se začít dívat více směrem na východ. Tito lidé mají v mnohém pravdu, všechna impéria dříve nebo později skončí (jako Římská říše, Britské impérium, Sovětský svaz…). Co bude v budoucnu je těžko říct, jedno je však jisté. V Americe se stále praktikuje kapitalismus nejhrubšího zrna. Byť tento „guerilla" kapitalismus byl na Wall Street fenoménem hlavně v osmdesátých letech (jak je krásně vykresleno Michalem Douglasem hrajícím Gordona Gekka v oscarovém filmu originálně pojmenovaném právě Wall Street), i dnes nalezneme minimálně jednu firmu, která se nebojí překročit kteroukoli etickou a skoro i zákonnou linii pro pár (miliard) dolarů. Jak mnozí z vás jistě pochopili, tento článek bude o Goldman Sachs.

Goldman Sachs byla založena v roce 1869 německými imigranty panem Marcusem Goldmanem a jeho vnukem Samuelem Sachsem. Od počátku se zabývali brokerskými službami a později se začali věnovat i fúzím a akvizicím. Aby člověk pochopil, jak Goldman Sachs funguje, musí také vědět, že je to naprosto jedinečná firma. Kromě toho, že je nejziskovější investiční bankou na světě a průměrný zaměstnanec dostane asi půl milionu dolarů ročně na bonusech, tak se také bezesporu jedná o firmu, která má nejsilnější lobby ve státních organizacích vůbec. Předposlední americký ministr financí Henry Paulson byl výkonným ředitelem společnosti. Ministr financí za prezidenta Clintona, Robert Rubin, byl v Goldman Sachs 26 let na vysokých pozicích. Bývalí zaměstnanci jsou i na takových pozicích jako guvernér státu New Jersey, ředitelé kanadské a italské centrální banky, ředitel Světové banky, ředitel New Yorské burzy a rovněž se vyskytují v čele dalších významných amerických či jiných bank (AIG, bývalé Merrill Lynch, Citigroup…). Výčet by mohl pokračovat. Díky těchto „chapadel" po celém finančním a politickém světě jeden americký komentátor řekl o Goldman Sachs, že jsou „obrovská upíří chobotnice přisátá na tvář lidstva". Jakkoli pejorativně toto pojmenování vyznívá, našli bychom zde spoustu pravdy.

Goldman Sachs má v posledních cca 80 letech výnosný dar se připlést vždy tam, kde je možné vydělat ohromné množství peněz. Na tom by nebylo až tak nic zvláštního, zvláštní je však způsob, jakým těchto zisků dosahují. Stopy po této firmě bychom totiž nalezli v podstatě všech dosavadních finančních bublinách, které na burzách vznikly. Goldmanům, jak se jim často přezdívá, se vždy podařilo různými více či spíše méně legálními způsoby vyhnat ceny akcií či jiných aktiv do přehnaných výšin a pořádně na tom vydělat, a těsně před propadem tyto akcie „vyložit" na nic netušící investorskou veřejnost, která má tendenci naskakovat do rozjetého akciového vlaku vždy v tu nejméně vhodnou chvíli. Nejinak tomu bylo i v poslední krizi. Americká ekonomika byla v prvním desetiletí tohoto milénia v boomu a podobně tomu bylo i na trhu nemovitostí. Ceny domů se mezi lety 2000 a 2006 v podstatě zdvojnásobily. Nemalý podíl na tom měla inovace ve finančním průmyslu, díky které dostal (bez větší nadsázky) hypotéku úplně každý, kdo se uměl alespoň částečně podepsat. To vše díky speciálním dluhovým instrumentům, takzvaným CDO(zajištěná úvěrová obligace). Netřeba se nořit do hloubky. Pointa celého CDO je to, že velice kvalitní hypotéky od bonitních klientů se spojovaly dohromady s hypotékami velmi nekvalitních klientů, a jako balík se ve velkém prodávaly institucionálním investorům a hedge fondům. V tomto systému ucítili Goldman Sachs šanci a během krátké chvilky se stali největším emitentem těchto dluhopisů. Nutno však přiznat, že ve firmě pracují velice chytří lidé, kteří věděli, že tyto časované bomby musí dříve nebo později explodovat, a tak podnikli dva zásadní kroky. Zaprvé se pojistili proti propadu hodnoty CDO skrze derivátové transakce, především u AIG. Za druhé začali koncem roku 2006 na trhu sázet na pokles hodnoty nemovitostí, hypoték a potažmo i CDO. Tím efektivně vydělali trojnásob. Jednak tím, že prodávali CDO svým klientům s tím, že se jedná o super moderní a bezpečný investiční instrument, zadruhé tak, že se pojistili proti propadu a v neposlední řadě tím, že na trhu s pákou sázeli, že tyto instrumenty ztratí na hodnotě. Někteří říkají, že je zde etický rozpor. Já říkám, že je to podvod. Prodávat lidem něco, o čem mám informaci, že je nekvalitní, a přesto tuto informaci při prodeji nesdělím, je prostě a jednoduše nezákonné (dle amerického práva platného v dané době). Existuje několik soudních sporů s Goldman Sachs, zatím bez výsledku.

Zde však um této společnosti ani zdaleka nekončí. V době, kdy se celý finanční systém potápěl, Lehman Brothers zkrachovali, AIG, Fannie Mae a další gigantické instituce byly zachráněny za vteřinu dvanáct a ostatní se modlili o přežití, vyšli Goldman Sachs opět jako největší vítězové. Jak jsem již zmiňoval, firma byla pojištěna na krach hypotečních cenných papírů u AIG, největší pojišťovně světa. Pojištění však platí jen do té doby, dokud existuje samotná pojišťovna. To však v říjnu 2008 nebylo ani zdaleka jisté. Americká vláda tehdy dvakrát během měsíce zachraňovala AIG se sumou okolo 80-ti miliard dolarů, a ani tehdy většina institucí nedostala své pohledávky. Avšak Goldman Sachs (spolu se Société Generale) dostali 100% toho, co jim AIG dlužila, což v jejich případě bylo více než 13 miliard dolarů (přitom ve stejnou chvíli na trhu sázeli na krach AIG). Proč zrovna oni, ze stovky věřitelů, asi není třeba vysvětlovat. Goldman Sachs zároveň dostali přes noc svolení transformovat se z investiční banky na bankovní holding a získali tak přístup ke stovkám miliard dolarů od centrální banky (tradičně proces trvající týdny). Dnes je více než jasné, že bez těchto prostředků daňových poplatníků by Goldman Sachs velmi pravděpodobně neexistovali. Všichni vědí, co následovalo. Trhy začaly růst, obnovila se aktivita na dluhopisovém trhu a Goldman Sachs měil jeden z nejziskovějších let vůbec. Přišel konec roku 2009 a Goldman Sachs hrdě oznámili, že bonusy za uplynulý rok budou činit cca 600 tisíc dolarů na zaměstnance (pro více než 50 tisíc zaměstnanců!!!). To pochopitelně vyvolalo protest ze strany Kongresu a veřejnosti, nicméně společnost reagovala podrážděně s tím, že přece dělají (citujeme) „božskou práci", a že si bonusy jednoznačně zaslouží. Ono ostatně nejsou daleko od pravdy. To co dokážou oni, nedokáže vskutku nikdo jiný. Kapitalismus je přece (alespoň dle Goldman Sachs) o tom přežít a vyhrát. Jak se k tomu dopracovat je vedlejší.

Je velmi pravděpodobné, že i ostatní banky fungovaly velice podobně a Goldman Sachs tak nejsou jedinými bandity současného kapitalismu, nicméně arogance a nekalé praktiky je dostaly do popředí mediální pozornosti. Nepomohly jim ani transakce okolo Řeckého dluhu, kdy se pomocí speciálně vytvořených finančních instrumentů Řecku podařilo ukrýt před statistiky velký kus státního dluhu. Poradce jim nedělali nikdo jiný než Goldman Sachs (kteří, pro změnu, ve stejnou chvíli spekulovali na pokles ceny řeckých dluhopisů a krach země). Ostatně, člověk v řecké vládě zodpovědný za emisi státních dluhopisů pracoval v Goldman Sachs.

My ale také dobře víme, že tento typ kapitalismu funguje i u nás, i když pro "goldmany" by zřejmě byly gripenny a pandury pod jejich „rozlišovací schopnost"(termín, patřící k českému politickému cirkusu).

Jan Mynář, Jiří Kučera

Všechny články nejen k investicím, ale i k financování bydlení naleznete na www.sophia.cz/prostejov, dotazy nám zasílejte na mail: prostejov@sophia.cz

Finanční poradenství

LIDOVÁ HVĚZDÁRNA V PROSTĚJOVĚ, P. O., TELEFON 582 344 130, OD 15. DO 21. 3. 2010:

POZOROVÁNÍ SLUNCE resp. sluneční fotosféry se za bezmračné oblohy koná v pondělí a ve čtvrtek v 15. 00 hodin.

VEČERNÍ POZOROVÁNÍ se koná za bezmračné oblohy v pondělí a ve čtvrtek v 19. 30 hodin.

Ve středu v 15. 30 hodin POHÁDKA O PYŠNÉ PRINCEZNĚ, ZLÉM DRAKU A SILNÉM HERKULOVI. Pohádka je o obtočníkových a letních souhvězdích.

Výstavy OD SPUTNIKU PO RAKETOPLÁN a Z DĚJIN PROSTĚJOVSKÉ ASTRONOMIE jsou přístupné na začátku výše zmíněných pozorování.

KLUB HVĚZDÁRNÍČEK přivítá stávající i nové členy ve věku do 10 let ve středu v 16. 30 hodin.

KLUB GEMINI přivítá stávající i nové členy ve věku od 11 do 20 let ve čtvrtek v 16. 30 hodin. Obsahem setkání budou parametry planet typu Země.

ŠKOLÍCÍ A VZDĚLÁVACÍ STŘEDISKO

Gabriella VÍTKOVÁ
Mojmírova 9, Prostějov ✆775 991 404
NABÍZÍ

REKVALIFIKAČNÍ KURZ
● Masér pro sportovní a rekondiční masáže s působností mimo oblast zdravotnictví.
REKVALIFIKAČNÍ KURZ
● Manikúra včetně nehtové modeláže
Kurzy jsou akreditovány ministerstvem školství, mládeže a tělovýchovy. Po úspěšném vykonání zkoušek rekvalifikant obdrží osvědčení o rekvalifikaci s celostátní platností.

DODATKOVÉ KURZY
● Medová masáž detoxikační a zábal
● Čokoládová masáž a zábal
● Masáž s lávovými kameny
● Klasická masáž
● Manuální lymfatická masáž
● Ayurvéda - kurz ayurvedských masáží a technik
● Prodlužování vlasů
● Zahušťování řas pomocí trsů
● Trvalá na řasy + barvení řas a obočí
● P - shine manikúra
● Nail art I & Nail art II.
enii-nails NAIL SYSTEMS PROFESSIONAL
KURZY JSOU ZAKONČENÉ CERTIFIKÁTEM
www.rekvalifikacepv.estranky.cz

Oznámení o přerušení dodávky elektrické energie

Z důvodu plánovaných prací na zařízení distribuční soustavy - rekonstrukcí, oprav, údržbových a revizních prací - bude přerušena dodávka elektrické energie:

Obce: Vranovice, Kelčice, Dětkovice, Vincencov
Dne: 29.3.2010 od 7:30 do 13:30 hod. - vypnutá oblast: celé obce Vincencov, Dětkovice, Vranovice, Kelčice celé obce včetně podnikatelských subjektů a farem ZD.

Obec: Prostějov
Dne: 29.3.2010 od 8:00 do12:30 hod. - vypnutá oblast: část města s ulicemi: Vápenice od č. 25 po ul. Olomoucká, Olomoucká od č. 1a a č. 6 po č. 34 a 43a, Šafaříkova ul. od ul. Olomoucká po ul. Havlíčkova, Havlíčkova od č. 4 po č. 26a, Partyzánská od ul.Havlíčkova po trafostanici včetně Mateřské školy. Ve výše uvedené oblasti budou vypnuty všechny instituce a podnikatelské subjekty.

Obce: Brodek u Prostějova, Želeč, Ondratice
Dne: 31.3.2010 od 8:00 do 15:00 hod. - vypnutá oblast: část obce Brodek u Prostějova včetně podnikatelských subjektů s ulicemi: celé Salajky, Kroužek, Husova, Cihelní, Legionářská, Krátká + č. 371, 112, 416, Zámecká č. 322, 336, Havlíčkova č. 69, sídliště Koberská celé, Císařská ve sm. od Vyškova po č. 56 a 38 včetně, farma ZD, Pramen Ondratice, Pískovna, část obce Ondratice od Brodku po č. 7 a č. 32, vč. podnik. subjektů, Želeč celé Zábraně a střed obce po č. 146, celý Hliník po č. 82 a 144. Včetně všech podnikatelských subjektů ve vypnuté oblasti.

Obec: Čechy pod Kosířem
Dne: 31.3.2010 od 7:30 do 13:00 hod. - vypnutá oblast: pravá část Náměstí Svobody od č. 109 po č. 131.

Obec: Zavadilka
Dne: 2. 4. 2010 od 9:45 do 12:15 hod. - vypnutá oblast: celá osada Zavadilka

Obec: Štarnov
Dne: 2.4.2010 od 7:15 do 9:45 hod. - vypnutá oblast: celý Štarnov ve směru od Konice po č. 26 a 7.

Obec: Kobeřice
Dne: 2. 4. 2010 od 9:45 do 12:15 hod. - vypnutá oblast: část obce Kobeřice - jednostranně zástavba od č. 85, 63 po č. domu 71 až 97.

E.ON Česká republika, s.r.o.

Toulky s Večerníkem již tuto sobotu!

Vydejte se ke dvěma koulím

Bylo nebylo, ale vlastně ještě je, jedno městečko v našem okolí. Je malé, příjemné, dost i turisty navštěvované. Je to nejmladší městečko a asi i nejmenší, leč plné pozoruhodností. A má jednu zvláštnost – vypíná se na kopci, což je na Hané unikát. Zkrátka má nohy ve vodě a hlavu v oblacích. A do těch oblak míří naše pozvánka. Když se v onom městečku vydáte kdekoliv do kopce, tak musíte dorazit k cíli. Výš to zkrátka nejde. Jedině tam lze spatřit ony dvě koule z titulku. Ony jsou vlastně tři (tedy i tři muškетýři taky byli čtyři), ale jen dvě jsou cíl putování. Jejich původ je skandinávský, něco jako pozdrav ze severu. Ten pozdrav je ale divný, jsou to dělové koule z jedné mnohaleté války. Městečko bylo drancováno všemi vojsky a jistě dost zpustošeno. Nic z toho není dnes vidět, všechno je, zdá se být, v pořádku. Jen ten koulový pozdrav zůstal a k němu směřujte. Budu tam na vás čekat **20. 3. 2010 v čase od 10.00 do 14.00 hodin!**

Na setkání se těší Josef Klimeš

Soud draží auta i motorku

Okresní soud v Prostějově nařídil dražbu movitých věcí proti povinnému Vladimíru Halíkovi z Prostějova, která se uskuteční v pátek 19. března 2010 v 9.00 hodin na dvoře Okresního soudu v Prostějově v Havlíčkově ulici. Dražit se bude motocykl Honda XL s vyvolávací cenou 30 000 korun, automobil Hyundai H-1 (skla vybavená solární a thermální fólií) s vyvol. cenou 55 000 korun a automobil Fiat 188 14C s vyvol. cenou 29 000 korun.

Prohlídka dražených movitých věcí je možná pouze v den konání dražby po dobu registrace na místě dražby. Registrace dražitelů je v den dražby od 8.30 do 9.00 hodin. ***-red-***

Pracovní manuál zjednoduší žákům praktickou výuku

Podle nové metody, na kterou získala Střední škola automobilní (SŠA) v Prostějově s.r.o. grant z Evropského sociálního fondu, započala výuka praktického vyučování. Metoda spočívá ve vypracování jednoduchých pomůcek, které usnadní opravy každého jednotlivého dílu automobilu.

Základní technologické postupy musí každý budoucí autoopravář „dostat pod kůži„ nejen v teoretické přípravě, ale především v hodinách praktické výchovy. Aby bylo praktické vyučování pro žáky co nejsrozumitelnější, vypracovalo vedení školy novou metodu, která je jakýmsi návratem k základům pedagogiky. Projekt nazvaný Inovace učebních pomůcek pro zvýšení uplatnitelnosti oborů automechanik a autoklempíř na trhu práce získal podporu komise přidělující finanční prostředky z Evropského sociálního fondu a státního rozpočtu.

„Díky dotaci z Operačního programu Vzdělávání pro konkurenceschopnost můžeme nyní tuto novou metodu realizovat. Základním cílem je vytvoření nových učebních textů v elektronické podobě, ve formě výukových karet nebo i instruktážní DVD, které budou použity přímo v praktické výuce obor automechanik a autoklempíř. Stanou se součástí výuky, zjednoduší ji a žáci ji mohou v případě zájmu používat i po absolvování školy," uvedl ředitel Rudolf Raška.

Názorné pomůcky, které jsou jednoduchým návodem či jakýmsi manuálem oprav jednotlivých částí automobilů, rozpracují každou operaci vizuálně na dílčí fáze a tím usnadní žákům provedení opravy.

„Nové pomůcky pomohou žákům lépe pochopit návody výrobců automobilů, které jsou pro ně často velmi složité. Základní postupy a pravidla podle nové metody jsou zvláště pro žáky nižších ročníků daleko srozumitelnější a budou cennou pomůckou i v jejich budoucí praxi," doplnil informace zástupce ředitele pro praktickou výuku Milan Vybíhal. Nové materiály jsou již postupně zaváděny a do konce školního roku už budou běžně dostupné všem žákům SŠA. ***-jp-***

K praktické výuce slouží budoucím autoopravářům nejen makety, ale i cvičné auto.

AUTOSKLA Stavarič s.r.o.
KOMPLETNÍ SERVIS AUTOSKEL
z povinného ručení a připojištění ZDARMA
VYŘÍZENÍ POJISTNÝCH UDÁLOSTÍ NA MÍSTĚ
Českobratrská 10, Prostějov, tel.: 582 373 136
www.stavaric.com

ŽALUZIE - MALBY - PODLAHY - INTERIÉRY
Firma Pavel Smetana
PS
PLASTOVÁ OKNA A DVEŘE • ŽALUZIE
ROLETY • SÍTĚ PROTI HMYZU
MALBY A NÁTĚRY • TAPETOVÁNÍ
PODLAHÁŘSKÉ PRÁCE
ZPROSTŘEDKOVÁNÍ ŘEMESEL
Tel.: 603 547 231, 603 546 084
e-mail: info@zaluzieprostejov.cz
Svatoplukova 59, 796 01 Prostějov
www.zaluzieprostejov.cz

Anketa o politice a politicích mezi školáky: Nejslušnějším slovem bylo označení FUJ!

Eva Šmídová z Prostějova *(na snímku)* působí na základní škole Sýpky v Kroměříži jako školní psycholožka. V rámci podpory psychosociálního vývoje dětí vede dva školní kluby. V klubech testovala povědomí dětí o tom, co je politika a k čemu nám politici slouží. Výsledky testu, který probíhal formou ankety, jsou pro politiky alarmující. Školáci si servítky nebrali.

Ankety se zúčastnilo zhruba 30 dětí ve věkovém rozpětí 9 – 12 let, přepočteno na školní věk 3. – 5. třída. „Předesílám, že odpovědi prošly mravnostní cenzurou, během níž jsem vypustila všechny hrubé výrazy, které by před desátou hodinou večerní pípaly na televizní obrazovce jako o život," uvedla Eva Šmídová.

Na otázku *„Kdo je to politik?"* děti neznaly žádnou obecnou odpověď či definici. Padala pouze konkrétní jména předsedů stran a hlavy státu (Paroubek 80%, Klaus 17%, Topolánek 3%).

Jmenování politiků proběhlo bez výjimky s negativní konotací, tj. s přívlastky nelichotivými, z nichž asi nejslušnější bylo *„fuj."*

Následně v odpovědích na otázku druhou *„K čemu nám politici slouží?"* jistě nepřekvapí, že představy dětí šly ruku v ruce s představou politika jako bezmála škůdce národa. Obsah pracovní náplně politika by se tedy z výsledků ankety dal shrnout následovně:

- říká nám, co máme a nemáme dělat
- poroučí
- říká nesmysly
- rozhoduje o tom, zda budeme šťastní nebo nešťastní
- otravuje nám život, jenom všechny rozčiluje
- ztěžuje nám život
- zneužívá peníze, co mu svěříme
- kašle na přírodu
- myslí sám na sebe a podle toho se chová
- neslouží nám k ničemu, nepotřebujeme ho

Psycholožka nepochodila ani s nápovědou typu: „Platíme si je proto, aby pro nás něco zařídili…" – *„No, to určitě, zařizují si jen sami pro sebe."* „Jsou to naši zástupci, reprezentanti…" – *„Aha, to mě nenapadlo, když si dělají, co chtějí, co jim vyhovuje…"* „Korunu tomu všemu mému snažení nasadila jedna subtilní jedenáctiletá dívenka, když zahlásila, že *„…za Masaryka to bylo stejně lepší!"* dodala s úsměvem Eva Šmídová.

Odpovědi dokládají, že děti naslouchají hovorům o politice v rodině. „Opět se ukazuje, jak zásadní vliv má formování názorů dítěte v rodinném prostředí. Je to prvotní a zásadní systém, ze kterého si děti nesou svoje názory do dalších prostředí, systémů a časů. Na jejich cestě se je snažíme ovlivňovat, ale musíme počítat s tím, že se zase vrátí zpátky do svého systému – své rodiny. Minimálně do doby, než dorostou do adolescence," soudí psycholožka.

Výsledky ankety svědčí o tom, že děti nevnímají politika jako instituci nadanou pravomocemi a odpovědností, ale kladou rovnítko mezi konkrétním reprezentantem moci zákonodárné či výkonné a pojmem politik. „Zjistila jsem, že jim naprosto chyběl rozměr lokální politiky. A víte proč? Lokální politiky, za kterými je vidět v regionech něco konkrétního, užitečného pro děti, ať už je to hřiště, dětský den, bruslařská dráha, cyklostezka, si děti s chápáním politiky, jako toho špatného a škodlivého, vůbec neztotožňují. Díky bohu pro lokální politiku," vysvětlila Eva Šmídová. **-bp-**

Festival Jeden svět opět nabídne dokumentární filmy o lidských právech

Už dvanáctým rokem pořádá společnost Člověk v tísni o.p.s. festival dokumentárních filmů Jeden svět, který se i letos představí v řadě českým měst. A Prostějov nebude výjimkou, uskuteční se zde již 2. ročník tohoto festivalu a to ve dnech od 29. do 31. března v prostorách kulturního klubu Duha u hradeb.

Pro prostějovské diváky jsou připraveny tři filmové večery. Začátek představení je naplánován vždy na 18. hodinu. A na co se návštěvníci mohou těšit? Náhled do života obyčejných Íránců poskytne film Írán – nevyslyšené hlasy - tajně natočený dokument o názorech obyčejných lidí v průběhu prvního volebního období prezidenta Mahmúda Ahmadínežáda. Film Afghánská superstar zaznamenává věhlasnou pěveckou soutěž v afghánském pojetí, což znamená jen tři ženské soutěžící a hlasování podle etnické příslušnosti. Posledním snímkem je srbský dokument Nenávist v krvi, který zavede diváky mezi srbskou extrémní pravici. Neonacismus v této balkánské zemi stále vzrůstá.

„Oficiální zahájení festivalu v Prostějově proběhne zároveň s první filmovou projekcí - tedy v pondělí 29. března v 18 hodin v kinosále Duhy kulturního klubu u hradeb, následující večery pak bude vždy ve stejnou dobu promítán jeden snímek. Dopoledne a odpoledne budou věnována projekcím pro školy„, informovala koordinátorka festivalu Jeden svět v Prostějově Jana Světlíková.

Festival je jednou z nejvýznamnějších kulturních akcí nejen v rámci České republiky a již tradičně se koná pod záštitou Václava Havla. Každoročně se v průběhu festivalu promítne ve všech účastnických místech přes sto filmů z celého světa. Jsou to snímky se sociální a lidskoprávní tematikou. V roce 2007 získal festival Jeden svět Čestné uznání Organizace spojených národů pro výchovu, vědu a kulturu (UNESCO) za výchovu k lidským právům.

Vybrané dokumenty festivalu Jeden svět mohou sledovat diváci také on-line prostřednictvím streamování na stránkách www.ceskatelevize.cz/jedensvet, a to od 15. do 31. března. Záštitu festivalu poskytli tradičně Václav Havel a hejtman Olomouckého kraje Martin Tesařík. Více informací na www.jedensvet.cz . **-jp-**

V muzeu se dnes koná vernisáž výstavy ZAPOMENUTÉ JAVOŘÍČKO

Záštitu převzal předseda Sněmovny Miloslav Vlček

Již dnes, v pondělí 15. března 2010 se v Muzeu Prostějovska v Prostějově za účasti předsedy Poslanecké sněmovny Parlamentu ČR Miloslava Vlčka uskuteční vernisáž putovní výstavy Zapomenuté Javoříčko.

Cílem výstavy je upozornit na tragédii v obci Javoříčko ležící nedaleko hradu Bouzova, která byla na samém sklonku 2. světové války 5. května 1945 vypálena nacisty a 38 jejich mužských obyvatel bylo zavražděno.

Na devíti tématických panelech bude představen osud Javoříčka prostřednictvím informativních textů a úryvků z dobového tisku. Kostru výstavy tvoří soubor fotografií ze sbírek Vlastivědného muzea v Olomouci zachycující zničenou obec jen několik dní po tragédii.

A právě výstava Zapomenuté Javoříčko, jejímž duchovním otcem je předseda Sněmovny Miloslav Vlček, si klade za cíl udržet pro příští generace vzpomínku na obec, která byla v květnu 1945 vypálena nacisty. To je jeden z důvodů, proč již od počátku tohoto roku putuje za přispění vedení Olomouckého kraje po všech regionálních muzeích.

Pane předsedo, proč jste se právě vy chopil tohoto tématu?

Nejen jako politik, ale především jako člověk považuji za nutné uchovat v povědomí široké veřejnosti odkaz takto postižených míst. Vždyť jen tak můžeme pomoci zabránit obdobným tragédiím. A bylo to právě Javoříčko, kde osudného květnového dne nacisté zavraždili několik mých příbuzných, proto je to pro mě i srdeční záležitost.

Která část výstavy je pro vás nejpůsobivější?

Dne 5. května 1945 byl zničen bezpočet domů a vznikly velké škody na majetku, ale co je nejhorší, byly zmařeny nevinné lidské životy. Proto na mne vždy nejsilněji zapůsobí fotografie zastřelených mužů, protože tento pohled dává celé nesmyslnosti války a jejího běsnění konkrétní tvář a na osudech konkrétních lidí ukazuje její krutost.

Výstava však není jedinou aktivitou ve vztahu k Javoříčku. Můžete prozradit, co dalšího se připravuje?

Z největších připravovaných akcí je samotná pietní vzpomínka 2. května od 11.00 hodin v Javoříčku, kde si připomeneme 65 let od této tragédie. **-bp-**

Mateřinka po jedenácté

Ve středu 24. března 2010 se od 15.00 hodin v Městském divadle v Prostějově uskuteční již 11. ročník oblastního kola přehlídky Prostějovská MATEŘINKA.

Festival je zařazen do seznamu akcí akreditovaných Ministerstvem školství, mládeže a tělovýchovy ČR a zároveň je vyhlášen metodickou akcí pro učitelky mateřských škol. Cílem projektu je přispívat k rozvoji osobnosti dítěte předškolního věku s důrazem na tvořivost, aktivitu, citlivost vůči druhým lidem i vůči životnímu prostředí. Pomáhat upevňovat význam rodiny jako nenahraditelného pilíře lidské společnosti a napomáhat rozvoji vzájemné spolupráce mezi školou a rodinou. Vytvářet prostor pro výměnu zkušeností a odborných poznatků mezi pracovníky v oblasti předškolní výchovy a zároveň pomoci zvýraznit pozici předškolního školství v rámci celkového výchovně vzdělávacího systému v České republice.

Letošního ročníku se zúčastní 8 mateřských škol z Prostějovska (Hanačka, Mánesova, Šárka, Sídliště svobody, Speciální - Mozartova 30 z Prostějova, dále pak Žešov, Prostějovičky, Ohrozim) a jedna mateřinka z Boskovic.

Celostátní finále Mateřinky organizuje jako vždy město Nymburk 7. a 8. května 2010.

Tomáš Jachník, organizátor

DEN OTEVŘENÝCH DVEŘÍ ve škole angličtiny pro děti

Angličtina pro děti Prostějov (Helen Doron Early English) zve všechny své fanoušky, příznivce a zájemce na DEN OTEVŘENÝCH DVEŘÍ, KTERÝ BUDE SPOJEN S PŘEDVELIKONOČNÍ TVOŘIVOU DÍLNOU. Bude se konat v sobotu 27. 3. 2010 od 9.00 do 12.00 hodin ve škole na Žižkově nám. 11. Můžete si přijít vyrobit velikonoční přání, zajíčka nebo vajíčko a naučit se velikonoční říkanku a hru v angličtině. Podrobnosti o této akci a také jedno inspirativní rozcvičkové vajíčko na dokreslení a nazdobení najdete na www.anglictinaprodetiprostejov v rubrice „Novinky." Těší se na Vás Bábá a Eva. **-red-**

SIMETRIX disco club
víkendová akce
Finlandia Red Bull
FINLANDIA Vodka of Finland 79 Kč Red Bull
Finlandia vodka 0,04l & RedBull
otevřeno od 21:00
dámy vstup zdarma
pátek 19.3. DJ Iceman
sobota 20.3. DJ Doktor
www.simetrix.cz
Komenského 16, Prostějov

Bexim PALETTEN
Firma BEXIM PALETTEN s.r.o.
v Kostelci na Hané
přijme
SVÁŘEČE V OCHRANNÉ ATMOSFÉŘE CO2 - OBSLUHU ROBOTOVÉHO SVAŘOVACÍHO PRACOVIŠTĚ
Vyučení v kovo oboru a praxe podmínkou, znalost programování svařovacího robota výhodou. Nástup možný po dohodě.
Kontakt : p. Komárek, tel. 737 249 363
www.beximpaletten.cz

ŠEVČÍK PROSTĚJOV
PÁNSKÝ OBLEK 2990 Kč + ZDARMA KOŠILE!
Nabídka platí do 31.03. nebo do vyprodání zásob.
Prodejna: Žeranovská 3, Prostějov.
Tel.: 775 443 373, www.konfekcesevcik.cz

Bexim PALETTEN
Firma BEXIM PALETTEN s.r.o.
v Kostelci na Hané
přijme
OBCHODNÍHO REFERENTA
Středoškolské vzdělání a dokonalá znalost NJ podmínkou + AJ v doplňkové formě. Orientace v zahraničním obchodě a případně VŠ výhodou
Kontakt:
e-mailem : majitel@beximpaletten.cz
www.beximpaletten.cz

NOVĚ OTEVŘENÁ PIZZERIE
ADRIA
Nám. E. Husserla 15
796 01 Prostějov
SNACK-BAR
tel.: 582 334 400
NABÍZÍME:
- DENNÍ MENU
- PIZZA
- STEAKY
- TĚSTOVINY
TĚŠÍME SE NA VÁS!
USPOKOJÍME KAŽDÝ MLSNÝ JAZÝČEK!
www.snackbar-adria.cz
20 ROKŮ TRADICE V ČR

ČARO
Česká aliance proti chronickým respiračním onemocněním

ČPFS ČLS JEP – Česká pneumologická a ftizeologická společnost

ČOPN

lépe dýchat = déle žít

Vážení spoluobčané,

chronická obstrukční plicní nemoc představuje v dnešní době jedno z nejzávažnějších a nejzáludnějších civilizačních onemocnění. Předpokládá se, že jeho výskyt je spjat především, i když ne výhradně, s kouřením. Na naléhavost problému ukazuje také fakt, že počet pacientů, kteří trpí touto nemocí, neustále narůstá. Záludnost chronické obstrukční plicní nemoci spočívá v nevýraznosti průvodních obtíží. Nemocní přicházejí za lékařem často až ve chvíli, kdy se jejich nemoc nachází v již pokročilém stadiu. Stupeň a závažnost onemocnění může odhalit a stanovit pouze vyšetření odborným plicním lékařem. Takové vyšetření odhalí nejen postižení plic a průdušek způsobené chronickou obstrukční plicní nemocí, ale i časná stadia rakoviny plic. Výskyt obou těchto onemocnění jde bohužel ruku v ruce a jejich léčitelnost v pokročilých stadiích je velmi obtížná. Díky našim dlouholetým zkušenostem máme oprávněný důvod domnívat se, že jsou mezi námi stále lidé, kteří tímto onemocněním trpí, aniž o svém postižení vědí. Jsme schopni tato onemocnění včas a dokonale diagnostikovat a stejně tak je i léčit. Toto jsou, spolu se snahou umožnit Vám včasné vyšetření odborným plicním lékařem, důvody, pro které jsme Vás oslovili.

Co je CHOPN?

Chronické záněty dýchacích cest jsou onemocnění, která v současné době představují celosvětový problém. K nejzávažnějším z nich patří chronická obstrukční plicní nemoc – CHOPN. CHOPN je léčitelné onemocnění, kterému lze předcházet. CHOPN významně ovlivňuje i jiné systémy v organismu, nejenom plíce. Působí tak na celkovou závažnost stavu pacienta. Nemocní s CHOPN mají zvýšené riziko vzniku infarktu myokardu, osteoporózy, respiračních infekcí, zlomenin kostí, depresí a cukrovky. Plicní složka CHOPN je charakterizována především omezeným průtokem vzduchu v průduškách, což vede k dušnosti u pacienta. Dušnost se obvykle s postupem času výrazně zhoršuje, a to i kvůli abnormální zánětlivé odpovědi plic na škodlivé částice a plyny, především ve formě cigaretového kouře. Celosvětové studie předpokládají, že CHOPN do roku 2020 zaujme třetí místo mezi příčinami úmrtí ve světě.

Pacienti s CHOPN mají pocit nedostatku dechu, který se zpočátku objevuje a později zhoršuje při námaze, často kašlou, někdy vykašlávají hleny. Trpí celkovou slabostí, unaveností a nevýkonností, velmi často mají infekce horních a dolních dýchacích cest. Zvláště závažným příznakem může být relativně časté vykašlávání hlenů s příměsí krve.

Kdy pomyslet na CHOPN?

Máte déletrvající kašel?	☐ ano	☐ ne
Trpíte vleklým vykašláváním hlenu?	☐ ano	☐ ne
Pociťujete zadýchávání, které se zhoršuje (hlavně tělesnou zátěží)?	☐ ano	☐ ne
Jste kuřák/kuřačka, i bývalý kuřák/kuřačka?	☐ ano	☐ ne
Je Vám více než 40 let?	☐ ano	☐ ne

Jestliže odpovíte alespoň na 2 otázky ANO, měl/a byste kontaktovat plicního lékaře

Protože čas je důležitý!

Kontakty na ambulance účastnící se projektu

Plicní ambulance
Nemocnice Prostějov
Mathonova 291/1, 796 04 Prostějov
Po – Pá: 7:00 – 15:00
bez objednání
Tel.: 582 315 272

Plicní ambulance
Karlov 1 (poblíž autobus. a vlakového nádraží)
796 01 Prostějov
Po – Čt: 7:00 - 13:00, Pá: 7:00 – 12:00 hod
bez objednání
Tel: 582 362 030

WISCONSIN ENGINEERING
FIRMA WISCONSIN ENGINEERING.CZ S.R.O.
VYHLÁSILA VÝBĚROVÉ ŘÍZENÍ NA POZICI
VEDOUCÍHO PROVOZU VÝROBY
ZEMĚDĚLSKÉ TECHNIKY (KLEMPÍRNA, SVAŘOVNA).
POŽADUJEME: BEZÚHONNOST
A SCHOPNOST VEDENÍ KOLEKTIVU.
KONTAKT: MILOŠ BĚHAL , TEL. 582 401 950, MOBIL 737 204 431,
E-MAIL: M.BEHAL@WISCONSINENG.CZ

Foyer kina Metro 70 nabízí mozaiku fotografických žánrů

Od středy 10. března je v galerii Metro 70 k vidění nová výstavní expozice - výstavní panely zaplnily snímky Spolku prostějovských fotografů. Společná výstava je mozaikou různých fotografických žánrů, kterými se jednotliví členové zabývají. Portréty, akty, reportáže z ulice, architektura i krajina.

Spolek prostějovských fotografů vznikl před rokem jako volné sdružení amatérských fotografů s podovnými zájmy a představami. Kamarády a přáteli jsou už dlouho, spojuje je nejen fotografování, ale i další koníčky, jako je cestování a láska k přírodě. Snímky vystavené na společné výstavě vznikaly na sólo toulkách i na společných výpravách pěšky, na kole, po horách i rovinách.

„Tak jak se spolek zahrádkářů chlubí krásnými plody či květinami, spolek rybářů či myslivců nejlepšími úlovky, tak se i spolek prostějovských fotografů chce pochlubit výběrem svých nejlepších snímků. I když jde o amatérskou tvorbu vycházející ze srdce a vlastního prožitku, mají vystavené fotografie prvky profesionality," zahájil výstavu galerista a fotograf Jiří Andrýsek. Poté krátce představil všechny členy spolku, kteří se na výstavě podílejí.

Zimní krajinu vybral pro společnou prezentaci Josef Franc. Jeho dcera Kateřina se vydala v jeho šlépějích, daleko víc jí však zajímá život a ruch v ulicích. Luděk Mařák se nechal okouzlit ledovou krásou rampouchů, Ivo Snídal i jeho syn

Těžký život fotografa – najít ten správný úhel pohledu a zmáčknout spoušť fotoaparátu v ten správný okamžik je často kumšt.

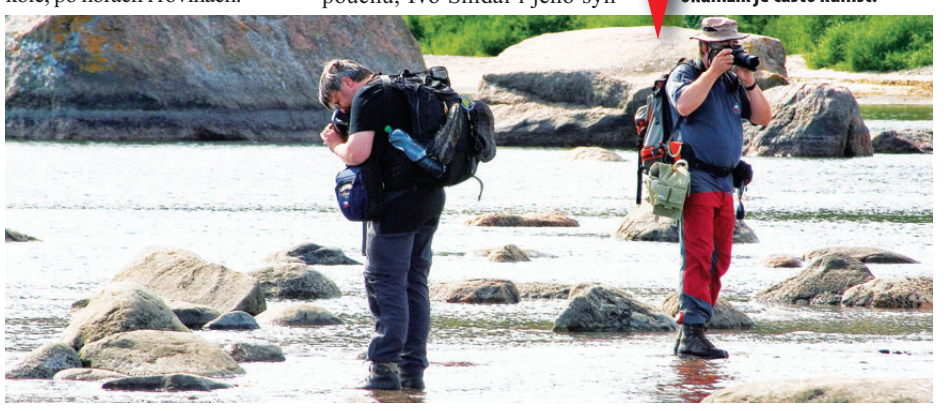

Martin oživují své fotografie lidskými postavami, obzvláště ladnými křivkami žen. Své snímky přidali i Luboš Čehovský, Jiří Peka, Pavel Kratochvíl a v neposlední řadě i sám kurátor výstavy Jiří Andrýsek, který jako fotograf a organizátor výstav v galerii Metro 70 byl navržen na udělení Ceny Olomouckého kraje za přínos v oblasti kultury za rok 2009.

Na výstavní ploše Galerie na černé vystavuje začínající fotografka Tereza Šnajdrová. Sedmnáctiletá studentka hledá svůj stříbrný vítr, zkouší různá fotografická témata.

„Stojí na startu své fotografické pouti, ale vzhledem k svému mládí je její projev kultivovaný a přímočarý. Vyniká mezi mladými tvůrci, se kterými jsem se v poslední době setkal a myslím, že je na dobré cestě," pochválil elévku galerista. Výstava Spolku prostějovských fotografů se koná za finanční spoluúčasti Města Prostějov, potrvá do 17. dubna. *-jp-*

BIOLIFE medica s.r.o.
L.I.F.E. system Quantum
DIAGNOSTICKÉ CENTRUM
Kompletní vyšetření a stanovení Vaší diagnózy na nejmodernějším diagnostickém biorezonančním přístroji L.I.F.E system Quantum
POMŮŽEME VÁM:
Včas zachytit poruchy Vašeho organismu. Stanovíme charakter a závažnost onemocnění:
- páteře a kloubů
- revmatizmu
- artrózy
- cukrovky, pankreasu
- osteoporózy
- prostaty
- vysokého krevního tlaku
- sexuální dysfunkce
- lymfatického systému
- nervového systému
- migrény
- oběhového systému
- zatížení toxiny
- bakterie
- viry, plísně, alergie
Objednat se můžete na tel. čísle
776 111 437

Reflexní TERAPIE chodidel a dlaní, nádherná cestička k vašemu zdraví

Jednou z takových cest vedoucích ke zdraví, harmonii, spokojenosti a lásce je reflexní terapie chodidel a dlaní resp. nohou a rukou. Otázky na toto téma zodpověděl v našem rozhovoru reflexní terapeut Libor Pavlík *(na snímku)*.

Proč zrovna reflexní terapie?

Fascinuje mě její přirozenost a dostupnost, „stačí" holé ruce a bosá chodidla. Díky tomu může reflexní terapii používat každý vždy a všude. Hranice omezení jsou minimální, tam kde nemůžou působit jiné techniky kvůli kontraindikacím, tam reflexní terapie může pomoci. Většinou je známá a také daleko více používaná reflexní terapie chodidel, která se využívá spíše při fyzických problémech. Tato technika má však svoji nádhernou „mladší sestru," reflexní terapii rukou. Ta se využívá více při psychických potížích, v souvislosti s blízkostí rukou k našemu srdci – oblasti citů a pocitů.

Jak reflexní terapie funguje?

Přesně jako v zrcadle, tak se na vašich nohách i rukách zobrazují jednotlivé části těla, jeho systémy a orgány. Jsou to reflexní plošky a zóny, kterými jsou vaše nohy i ruce doslova posety, a které mnohdy vypovídají doslova příběhy o zdraví a psychice každého z nás. Stimulací těchto plošek a zón se probouzí samoléčebné schopnosti organismu, které má v sobě každé tělo od narození zakódované. Pomocí působení jednoduchého rytmického tlaku či hlazení v určitých směrech většinou palci, pozitivně ovlivňujeme a posilujeme životní energií, která spěchá na pomoc unavenému nebo již nemocnému místečku v těle.

Pro koho je reflexní terapie vhodná?

Co se týká věku, není zde žádné omezení. Už malému miminku můžete mačkat, nebo spíše hladit nožičky. Můžete mu tím nádherně posilovat imunitu, prohloubíte jeho spánek, můžete mu pomoci při bolestech bříška – plynatosti, zmírnit bolest, až se budou drát první zoubky na svět, když je vaše dítě hyperaktivní a v mnoha dalších a dalších případech. U dospělých mám s touto technikou výbornou zkušenost při blokacích a bolestech pohybového aparátu (páteře a velkých kloubů), dále bolesti hlavy, zubů, nevolnostech atd., jednoduše při všech menších či větších zdravotních či psychických potížích bez omezení. Těhotné ženy můžou bez problémů absolvovat tuto terapii s výjimkou mačkání reflexních zón a bodů pohlavních orgánů. Při onkologickém onemocnění je také reflexní terapie velmi vhodná. Je to tedy úžasné, když víte kde si zmáčknout nohu nebo ruku a ulevit si tak od bolesti nebo zmírnit nemoc a urychlit tak uzdravení. Jednodušší bude zmínit, kdy se reflexní terapie NESMÍ provádět – je to v případě transplantace životně důležitého orgánu!

Kdy reflexní terapie nefunguje?

Když ji neděláte! Reflexní terapii provádím buď jako diagnostickou nebo terapeutickou a doplňuji ji odblokováním emocionálních stresů s doporučením různých užitečných informací pro zdraví těla i duše.

Chodidla jako fenomén?

Ano, kromě reflexní terapie se věnuji chodidlům i speciální masáži na uvolnění příčné podélné klenby, tolik důležité pro odpružování tlaků, otřesů a nárazů celého těla. Při této masáži uvolňuji i tzv. vbočený palec (halux vagus) speciální technikou, po které se palec stává pružnějším, volnějším a méně bolestivým. Využívám také moderního přístroje Podoskop maďarské firmy Pedikom. Jde o princip tzv. optické podografie, pomocí které se pořizuje digitální snímek chodidel, mapující jejich tlakovou zátěž. Jinými slovy přístroj prostě zjistí, jak jsou jednotlivé části vašeho chodidla zatěžovány ve srovnání s ideálním stavem. Tento snímek slouží jako základ pro vypracování korekčního plánu – individuálního pro každého jednotlivce, pro každou nemoc a pro každou nohu, podle kterého se zhotovují individuální vložky do bot a nazouváky. Takto zhotovené vložky zachycují a řeší pouze vaše problémy a lze je během dne překládat do různé obuvi.

Firma Pedikom má zastoupení po celém světě a s jejím přístrojem pracují lékaři, fyzioterapeuté i reflexní terapeuté.

Kde lze tuto jedinečnou možnost využít?

Tímto přístrojem je jako jediné na Prostějovsku vybaveno naše relaxační studio LIJANA, které sídlí v prvním patře Penny Marketu v Plumlovské ulici. Nabízíme také krásné komfortní zázemí se širokou nabídkou masáží a koupelí. Samozřejmostí je vysoká úroveň a kvalita služeb. Bližší informace a objednávky zájemci získají také na internetových stránkách www.lijana.cz a na telefonních číslech 732 869 348 a 732 580 138. *-in-*

SOUTĚŽ
VYHRAJTE POUKAZ NA REFLEXNÍ TERAPII A VYŠETŘENÍ CHODIDEL

1. Kdy se nesmí reflexní terapie provádět?
2. Jak se jmenuje maďarská firma, jejíž přístroj PODOSKOP využívá prostějovské masérské studio LIJANA?

Odpovědi posílejte do pátku 19. března 2010 poštou na adresu Prostějovský Večerník, Olomoucká 10, 796 01 Prostějov, nebo telefonicky na číslo 582 333 433. Z došlých odpovědí vylosujeme tři výherce, kteří získají poukaz na reflexní terapii a vyšetření chodidel přístrojem PODOSKOP.

HUDEBNÍ KLUB
DISCO ALFA
Nám.T.G.Masaryka 26 Prostějov
(vchod z Kramářské ulice)
OTEVŘENO PÁTEK A SOBOTA OD 2100 HOD
Rezervace 602 77 58 10
Pátek 19. 3.
JOSEFOVSKÁ PÁRTY
1x DRINK ZDARMA
TO NEJ Z 80. A 90. LET
Sobota 20. 3.
VÍTÁNÍ JARA
VÍKENDOVÁ AKCE 20 Kč
panák rum, vodka

PRODEJ BYTŮ ZAJIŠŤUJE
ONE V s.r.o.
KLIENTSKÉ CENTRUM
Olomoucká 22, Prostějov
Moderní bydlení v centru města
Prodej bytů zahájen !
volejte
608 969 363
www.olomoucka17.cz

Bydlení s liškou
Jak na to?
Je to jednoduché.
Vy si vyberete nemovitost nebo naplánujete rozsah modernizací
a ostatní už nechte na nás.
Jednička v bydlení a finanční jistotě!
PORADENSKÁ MÍSTA
BUDOVA ZDRAVOTNICKÉHO CENTRA
Trávnická 2, PROSTĚJOV
TELENONY: 604 168 409, 732 856 409,
725 127 604, 602 417 370
BUDOVA ATRIA 1. patro
Hlaváčkovo náměstí 1, PROSTĚJOV
TELEFONY: 605 769 100, 776 700 917
Českomoravská stavební spořitelna
Na těchto základech můžete stavět

REGION

KONICE 2010: Město objížděk

„Provoz komplikují neukáznění řidiči," přiznávají dopraváci

Dopravní komplikace čekají kvůli výstavbě kanalizace až do podzimku. Současná varianta s obousměrným provozem přes náměstí je z těch nejnáročnějších, které si postup prací vynutí.

Kdo se od začátku března třeba jenom mihl v Konici, byl určitě nemile překvapen komplikacemi v dopravě. Na plné obrátky se po zimě znovu rozjela výstavba kanalizace, která se ‚zakousla' do hlavních dopravních tepen. Podle vedoucího odboru dopravy Vítězslava Procházky a Romana Bečváře, který má na starosti silniční hospodářství, je současná podoba objížděk jednou z nehorších variant, kterou si stavba vynutí.

Projet se po konickém náměstí od autobusového nádraží směrem nahoru? Nebo naopak do sousední Karafiátovy ulice si to namířit rovnou z křižovatky nad náměstím? To se jenom tak nepoštěstí, tedy aspoň v té rovině, že se kvůli tomu nemusíte dopustit dopravního přestupku, abyste si to užili… Je sice fakt, že tu a tam se v těchto místech nějaký zbloudilý řidič neznalý místních jednosměnových poměrů vyskytne, nyní se tam jezdí zcela běžně a k tomu ještě i legálně. „Taková mimořádnost, že se jezdí obousměrně tam, kde je běžně jednosměrka, se bude postupně týkat pouze těchto dvou úseků," uvádí věci na pravou míru V. Procházka.

Od začátku března se v Konici znovu rozjely stavební práce. Už tak s časovou prodlevou proti původnímu plánu, přesto právě kvůli velkému množství sněhu nebylo možné použít pro objízdnou trasu účelovou komunikaci mezi Konicí a Runářovem odklánějící nákladní dopravu. Ta se v prvních dnech musela ‚protáhnout' po objížďkách městem, což si vynutilo i kyvadlové řízení dopravy semafory v části ulice Na Příhonech. Jedno odklonové rameno zavedlo na pár dní dopravu i před konický zámek. To už je ale v tuto chvíli minulostí. Podle V. Procházky a R. Bečváře si Konice mohla vydechnout aspoň v tom, že se podařilo odvést nákladní dopravu mimo město. „Tato silnice není v zimě udržovaná. Ještě před zprovozněním bylo nutné očistit sněhové jazyky zabíhající metr do vozovky," podotýká Vítězslav Procházka.

Jak už bylo zmíněno, současná varianta objízdných tras je z těch nejkomplikovanějších. Po ukončení prací v Karafiátově ulici bude pro změnu obousměrná doprava převedena do této lokality a začne se kopat na náměstí. Od zítřka (úterý) bude omezen provoz v části Vyšehrad, kde se opět dostanou ke slovu semafory. „Dalším velkým problémem bude Zádvoří, které je jednou z nejdůležitějších příjezdových komunikací do města," připouští V. Procházka. Tuto část však bude možné uzavřít až v okamžiku, kdy bude zprovozněn úsek v ulici Chmelnice s výpadem ke Křemenci. „Tady bude uzavírka trvat do 15. dubna. Pak se teprve může zavřít Zádvoří," dodává Roman Bečvář. Za poslední vážnou komplikaci pokládají část Husovy ulice od ‚kruháče' k hřišti. Sem se ale stavbaři dostanou až na podzim.

Postup prací a potažmo nutnost regulace dopravy je naplánován až do října, kdy by v ideálním případě měl být s dopravními omezeními v této souvislosti definitivní konec. To se ovšem v žádném případě nebude týkat ulice Na Příhonech, kde se předpokládá asi půlroční uzavírka z důvodu celkové rekonstrukce včetně nového položení veškerých inženýrských sítí. „Tady je potřeba spíš počítat s tím, že konečný povrch vozovky se bude dokončovat až příští rok na jaře," vysvětluje V. Procházka.

‚Dopraváci' se ale shodují na tom, že kromě trasování objížděk je ještě další komplikací navíc neukázněnost mnohých řidičů. Ti nejsou ochotni respektovat dopravní značení, vjedou všude, kde vidí skulinku. „Vůbec neberou ohled na vymezené trasy, jsou ochotni přejet stavbařům nářadí a pak si sem ještě chodí stěžovat," kroutí nevěřícně hlavou V. Procházka. Mimo to se někdo snaží systematicky vnášet zmatek do už tak komplikovaného dopravního systému, když manipuluje se směrovým značením na objížďkách, záměrně zavádí neznalé řidiče ‚na scestí'. „Je to opravdu velký problém, a nejen tady v Konici, ale po objízdných trasách i mimo město. Potýkáme se s tím fakticky každé ráno," vysvětluje Roman Bečvář. „Na víkend chci požádat státní policii, aby značení věnovala zvýšenou pozornost," uzavírá vedoucí odboru dopravy Vítězslav Procházka *-MiH-*

Kdo všechno se vlastně ve ptenském divadle zbláznil?

„HLEDAT HLUBŠÍ SMYSL? JEN NA VLASTNÍ NEBEZPEČÍ," usmívá se K. Foltin

Tak ještě jedna pohádková taškařice… Těch jsme v podání Ptenského dětského divadla (PĎĎ) za uplynulá léta už viděli nejmíň hodně (!) a i když si už vloni principál PĎĎ Karel Foltin pohrával s myšlenkou, že by to byla pro něj už světová premiéra poslední, letos přidal další. Ovšem pokud bychom měli název brát doslovně, tak opravdu bychom museli připustit, že ta příští premiéra je skutečně ve vážném ohrožení. Ale doufejme, že to tak nebude.

Pohádky se zbláznily a autor taky. To není kritické povzdechnutí nad úrovní a obsahem nového kusu PĎĎ. To je jen jeho název, ovšem nutno podotknout, že náležitě výmluvný. Vidět totiž na jevišti zároveň tolik známých pohádkových postav, které však ne tak docela naplňují to, co by se od nich očekávalo, se asi jen tak nepoštěstí. Sněhurka s Nastěnkou a Karkulkou kují coby jezinky pikle, jak sehnat Rusalce, co je zároveň tak trochu i ježibabou, ženicha, carevič Ivan si hledá nevěstu jenom z povinnosti, protože jinak je to přece Dědeček Hříbeček, Teletubbies v tanečku s trpaslíky, co jsou k tomu ještě i mravenci… A to jenom tak pro ilustraci.

„Je to hrozná kravina," usmívají se dětští herci a dodávají: „Většinou v pohádce hrajeme dvojrole!" Ani náhodou ne z toho důvodu, že by prostě ‚nebyli lidi'. Většina postav totiž hraje dvojroli přímo podle scénáře, navíc nakoukneme-li do titulků, spoustu alespoň předpokládaně chlapeckých rolí hrají děvčata a naopak pod dívčími postavami se ukrývají kluci. No prostě dokonalý galimatyáš. „V pohádce je hodně písniček, takže občas si nejsme úplně jisty, která bude na řadě a tím pádem jakou máme dělat choreografii. Postavy mají také hodně rekvizit a občas je zapomínáme," přiznávají rozesmáté sudičky. Sudička a víla Holly (Lucie Hejlová) je však spokojená. „Poprvé si můžu zahrát hezkou holku. V minulých představeních jsem hrála třeba papouška nebo myš," prohlašuje furiantsky. Mimochodem si ale za jednu ze ‚zvířecích rolí'také odnesla Ptenského Ferdu, což je divácké ocenění pro nejlepší herecký výkon. Nicméně bez ohledu na to, jestli Karel Foltin ‚půjde' i do dalšího představení příští rok, mají letošní osmačky jasný plán: svoje rozloučení s ptenskou školou by chtěly samozřejmě spojit také se svojí divadelní derniérou. „Pan ředitel od nás chtěl, abychom si napsaly charakteristiku postav, jaké bychom chtěli hrát. Tak už to sepisujeme," dodávají. V souvislosti s letošním pohádkovým zašmodrchancem nemohla také chybět otázka, kterou z postav naopak na jevišti postrádají. V davu mezi malými herci se ozývá názor, že by to mohl vylepšit Superman, Spiderman, nějaký krvák. „To už by ale byl spíš Ptenský masakr motorovou pilou," komentuje tento názor jiný hlas. Nicméně když došlo k lámání chleba, zda příští rok pohádka nebo opravdu ten ‚masakr', převládla hororová varianta. Tak uvidíme.

A co na to autor režisér a principál v jedné osobě, do loňska také ředitel školy Karel Foltin? Mimochodem ‚pane řediteli' ho malí herci oslovují stále, i když už téměř před rokem vyměnil ředitelnu za penzistický vejmínek. „Napřed musím vydechnout a musí mi trochu otrnout. Pak uvidíme, jestli se nechám ukecat," odpovídá diplomaticky. Připouští, že do poslední chvíle měl trochu strach, jak to všechno vlastně dopadne. „Teprve včera jsem mohl pokývat hlavou, že to má konečně šmrnc," přiznal během čtvrteční kostýmové generálky.

Připouští, že oproti jiným představením jde spíš o to, že se všichni můžou na jevišti podle chuti dostatečně vyřádit. „Hledat nějaký hlubší smysl konkrétně v tomto představení by bylo skutečně jen na vlastní nebezpečí," podotýká s úsměvem. A jak se tak stane, že se můžou pohádky zbláznit včetně autora? Nějaký seznam postav si dopředu nesepisoval, prostě se tak nějak vydal tím směrem… „Spíš to přicházelo tak, jak líbaly múzy. A samozřejmě tam nemůžou být všichni. Role by se určitě našla třeba pro Mrazíka s Marfušou, a podobných notoricky známých postav by se jistě objevilo víc, ale už je to tak, jak je," dodává omluvně k těm, na které se prostě už nedostalo!

I v tomto divadelním ansáblu podle něj platí, že divadlo hrají především pro svoji zábavu. Té si užívají hlavně při zkouškách. Že se to nakonec podaří dotáhnout až k další premiéře, je už spíš proto, aby z toho měli něco i ti ostatní, co se přijdou podívat. „Že tím děláme radost především sobě, u nás platí stoprocentně. Pokud se někomu potom líbí naše představení, je už spíš taková přidaná hodnota, které si moc vážíme, ale předem s ní nepočítáme," poodhaluje tvůrčí filozofii PĎĎ principál Karel Foltin. Svoji světovou premiéru měla pohádka s hudbou Františka, Filipa a Kamily Francových v sobotu v ptenské ‚Zlaté kapličce', tedy v aule zdejší školy. PĎĎ má před sebou několik dalších repríz pro jiné školy, které sem na jejich představení každoročně dojíždí. A pak? Pak se uvidí. Ale pro jistotu se příští rok v týdnu po jarních prázdninách zase zastavíme… *-MiH-*

rásná Rusalka byla chvílemi i Ježibaba. Nebo naopak? To je jedno. Nakonec ji stejně polibkem probudil carevič Ivan v zastoupení Dědečka Hříbečka…

Čaroděj dr. Nedobr byl vlastně původně Jeníček a s novou identitou se vydal ‚balit'Ježibabu Rusalku. To by se z toho zbláznil i divák…

Počet ‚hlav' na finální děkovačce by bylo potřeba ještě vynásobit dvěma. Právě tolik postav ve skutečnosti se v pohádce objevilo.

V Otaslavicích vzpomínají na významného mysliveckého kynologa Ferdinanda Masaryka

Dne 22. března 2010 uplyne 10 let ode dne, kdy nás navždy opustil uprostřed činorodé práce dlouholetý člen a hospodář MS Otaslavice, člen OMS Prostějov, zkušební komisař a lektor, významný kynolog okresu Prostějov, pan Ferdinand MASARYK.

Myslivosti se věnoval již od roku 1963. Celý svůj život zasvětil především myslivecké kynologii. Choval jezevčíky, ale především výmarské ohaře, s nimiž dosáhl vynikajících výsledků. Byl majitelem chovné stanice NESTOR plus, předsedou klubu a poradcem chovu výmarských ohařů. Významnou měrou se zasadil v roce 1971 o vybudování umělé nory v Otaslavicích, kde se dodnes konají zkoušky loveckých psů z norování. Jeho kynologické úspěchy byly oceněny řadou uznání a byl taktéž nositelem vyznamenání „Za zásluhy o myslivost„.

Ve svém životě vycvičil mnoho psů a jako lektor a zkušební komisař se podílel na výchově několika generací myslivců. Pro svou přátelskou povahu byl velice oblíben v kolektivu mysliveckých kamarádů. Všem, kteří na něj s úctou vzpomenou, děkuje rodina.

Pan Masaryk z Otaslavic zasvětil celý svůj život myslivecké kynologii, především pak chovu výmarských ohařů

Krize nekrize – v Němčicích nad Hanou zrealizovali řadu projektů

Doslova spanilou jízdu mezi státními i krajskými dotačními tituly absolvovalo v loňském roce Město Němčice nad Hanou. Na projekty v nejrůznějších sférách podalo přes dvacítku žádostí a úspěšné bylo takřka ve všech. Pouze dotace na rekonstrukci a dostavbu vodovodu byla zamítnuta a ani napodruhé se nepodařilo získat finance na zateplení budovy mateřské školy.

Největší investiční akcí byla v loňském roce revitalizace centra města. Rozsáhlé úpravy Palackého i Komenského náměstí přišly na bezmála 26 milionů korun, víc než 85 procent pokryla dotace z Regionálního operačního programu (ROP). Podle projektu bylo zrekonstruováno veřejné osvětlení, chodníky s výměnou dlažby za zámkovou, vybudovány nové vjezdy k jednotlivým budovám z drobných žulových kostek a z téhož materiálu je i nová komunikace rozšířená o parkovací plochy. „Letos na jaře celé náměstí dotvoříme, takovým bonbónkem bude kašna jako vodní prvek a venkovní galerie. Doplníme mobiliář – lavičky a odpadkové koše. Celkové úpravy náměstí samozřejmě zahrnuly i revitalizaci zeleně," doplnila výčet novinek starostka Ivana Dvořáková.

Další etapou pokračovala rekonstrukce základní školy, kde byl vloni vybudován výtah a dotace pokryla i vybavení odborných učeben.

Z dotačních programů Olomouckého kraje se podařilo městu zrestaurovat celkem čtyři sakrální stavby – památné kříže a sochu sv. Františka Xaverského, pouze jediná žádost nebyla schválena. Pomocí finančních prostředků z krajské dotace instalovalo město dva informační panely pro měření rychlosti a také nakoupilo hasičům nové vybavení a opravilo požární techniku. Dotaci na novou cisternu muselo město vrátit, protože vybraná německá firma nedodržela podmínky pro dodání. Letos budou hasiči spolu s městem usilovat o dotaci znovu.

Z ministerstva kultury získalo město dotaci na nový software pro městskou knihovnu a na velkou každoroční divadelní událost v Němčicích nad Hanou – festival Hanácký divadelní máj.

„Investovali jsme ale finanční prostředky také z vlastního rozpočtu, například na chodníky v některých částech města, na kanalizaci v ulici ČSLA, dosazovala se zeleň a také byla opravena za částku zhruba 600 tisíc korun táborová základna v Kladkách, která vyhořela. Díky předvídavosti jsme hospodařili s městskými financemi tak, že nás neohrozila hospodářská krize," spokojeně konstatovala starostka.

Na úspěšné období loňského roku chtějí Němčičtí navázat i letos. Vedení města zadalo zpracování osmnácti projektů a ty jsou pro letošní rok připraveny k realizaci, pokud město získá příslib dotací. Největší investiční akcí by letos měla být výstavba čističky odpadních vod a dokončení kanalizace – projekt za téměř 45 milionů korun. Druhou největší investiční akcí, kterou chtějí v Němčicích nad Hanou v letošním roce uskutečnit, je výstavba sportovní haly u základní školy s přímým vchodem z budovy školy. Celkový projekt za 45 milionů korun má vyřesit nedostatečnou kapacitu školní tělocvičny, v budoucnu je naplánována také dostavba venkovního multifunkčního sportovního areálu za dalších zhruba 20 milionů korun. Město žádá o dotaci z ROPu.

Na Operační program Životního prostření podalo město žádost na zateplení budov základní umělecké školy a také mateřské školy. Další pokus.

Z vlastních prostředků – za zhruba 3 miliony korun - bude letos probíhat rekonstrukce Chvátalovy ulice s napojením na plánovanou cyklostezku, která spojí Němčice nad Hanou se sousedními Mořicemi a Vrchoslavicemi. Dojde i na sanaci vlhkého zdiva hasičské zbrojnice. Podle starostky Ivany Dvořákové má město stále v záloze další a další projekty i dlouhodobé plány, které mají zajistit rozvoj města a zlepšit lidem život. *-jp-*

Tak jaká je ta letošní? To poměřovali znalci slivovice v Polomí!

Lidové moudro praví, že dřevo zahřeje třikrát. Když je ho třeba pokácet, pak naštípat a naposledy když se hodí do kamen. Možná to leckoho udiví, totéž by se dalo říct i na adresu slivovice. Napřed se zahřejete při sbírání ovoce na kvas, pak u kotle v pálenici a nakonec při koštování. ‚Zkouškou výhřevnosti' by se dalo označit i prestižní zápolení o to, kdo letos vypálil tu nejlepší.

„Donesené vzorky slivovice musí být z letošní sezóny," připomíná prvořadou podmínku pro účast v této soutěži Lucie Kaprálová. Slivovice košt měl v hospůdce v Polomí už čtvrté pokračování. Na ochutnávku se sešlo úctyhodných 23 vzorků. Jak nám vysvětlila Marie Svačinová, jejíž hospůdka košt pořádá, doručením vzorku vzniká také nárok na místo mezi hodnotiteli. Pokud by i ‚bez flašky' chtěl někdo do hodnocení promluvit, musí si místo v početné porotě prostě ‚koupit'. Naopak majitel čirého destilátu může svoji výsadu hodnotitele také odmítnout, pokud se na to necítí. Leckdy by se však musel jeden i rozkrájet, to když donese pro změnu vzorků víc.

Role arbitrů se nakonec ujaly dvě desítky znalců, kteří měli před sebou úkol opravdu nelehký. Už jenom samotný fakt absolvovat ochutnávku všech zařazených vzorků a najít rozdíl v mnohdy drobných chuťových nuancích je úctyhodný. Přesto, jak Marie Svačinová dodává, není nic neobvyklého, že si mezi tím spraví chuť ještě i pivem…! K neutralizaci chuťových buněk musí být na stole na ‚zobnutí' nějaké to pečivo a něco od masa. V plánu se samozřejmě počítalo i s nějakou přestávkou, aby si mohli ‚koštýři' vydechnout.

O tom, že hodnocené vzorky musí pocházet z letošní sezóny, už řeč byla. Naopak není vůbec podstatné, odkud pochází a kdy byly vypálené. V tomto směru se dá košt označit za polomský ‚open'. Není ani důležité, z jakého je pálenka ovoce. Kromě tradiční švestkové a hodně rozšířené třeba jablečné, se zde objevila třeba i jemná meruňková, či rynglová, nebo rybízová pro opravdové fajnšmekry. „Od každého, kdo slivovice přinese, zjistíme akorát potřebné údaje o vzorku. Pak už ale nikdo nemá přehled o tom, která slivovice se zrovna chutná. Pořadí, v jakém jsou podávané, určujeme výhradně my," vysvětluje Lucie Kaprálová při nalévání dalšího tácu se štamprlemi, z nichž každou naplňuje přibližně do třetiny. Buď každý tu ‚svoji' prostě pozná nebo v pelotonu všech dalších jí prostě přidělí body podle toho, jak mu opravdu zachutná! Ovšem pátrat po tom, jaký kdo k udílení bodů používá hodnotící postup, by rozhodně vydalo na rozsáhlou metodiku, takže uvádět nějaký návod by bylo přinejmenším zavádějící. Někdo napřed přivoní, někdo naopak napřed ‚olízne'. Prostě alchymie.

Jak prozrazuje Marie Svačinová, tři vítězné vzorky se ve finále stávají předmětem aukce. Jejich získání je pak pro uchazeče předmětem osobní cti! A kdo na pomyslné stupně vítězů vystoupal letos? Můžeme už rovnou předeslat, že měla navrch tradice. Jaká by to byla slivovice, kdyby ta nejlepší nebyla ze skutečných slív, v tomto případě přesněji ‚doranclů'. Jmenovitě tu nejlepší slivovici v Polomí má Leoš Pišťák. Stříbro putuje do Německa k Thomasu Grafovi, kterou se taktéž může chlubit dobrou švestkovou, třetí nejlepší slivovici přivezl z Prostějova Ladislav Vyroubal. Ten pálil pro změnu z meruněk. *-MiH-*

Pohled do zákulisí musel pohladit po duši slivovicového labužníka. Který vzorek se ale právě ponese na stůl, věděla v ten okamžik pouze Lucie Kaprálová.

Myslivci předvedli své lovecké úspěchy

Přes pět set kusů trofejí jelenů lesních i sika, srnců, daňků, muflonů, zbraně kňoura, lebky lišek a jezevců předvedli myslivci z prostějovského regionu na tradiční chovatelské přehlídce trofejí spárkaté zvěře ulovené v loňském roce spojené s hodnocením trofejí. Přehlídku uspořádali stejně jako v minulých letech v Žárovicích jako vyvrcholení mysliveckého roku.

Na přehlídce mohli odborníci i laická veřejnost obdivovat trofeje z honiteb prostějovského okresu. Šest nejkvalitnějších trofejí jelenů a srnců ohodnotila komise bronzovými medailemi, nejsilnější trofej jelena z honitby Lipová-Hrochov získala 177,58 bodů C.I.C., nejsilnější zbraně kňoura získaly dokonce ocenění v hodnotě zlata.

„S výsledky loňského hospodaření můžeme být spokojeni. Díky dobrému hospodaření mysliveckých spolků přečkala zvěř letošní krušnou zimu. Lov spárkaté zvěře z hlediska chovnosti považujeme za uspokojivý. Horší je situace u drobné zvěře, kde stavy dlouhodobě mírně klesají. Ale všechny myslivecké spolky této skutečnosti podřídily lov. U zajíců a bažantů to bylo jen kolem 70 procent plánovaného odlovu," uvedl jednatel Okresního mysliveckého spolku v Prostějově Jiří Procházka.

S koncem mysliveckého roku nastává pravidelné sčítání zvěře. To proběhlo také letos koncem února a potvrdilo dlouhodobý pokles stavu drobné zvěře.

Ten je ovlivněn především intenzívním hospodařením na půdě, používáním mechanizace a chemie.

„Opět došlo k mírnému poklesu oproti minulému roku. Nízký stav byl už na podzim loňského roku, proto myslivecké spolky hospodařily uvážlivěji a rušily hony. Totéž se dá předpokládat i letos. Navíc byla tuhá zima, sníh ležel na polích déle, zvěř rušili běžkaři. Dá se proto očekávat horší reprodukce, s tím musí myslivci počítat," vysvětlil Pavel Tesařík z odboru lesního hospodářství Města Prostějov.

Ani letos nechyběla v Žárovicích vyhlášená myslivecká kuchyně, která uspokojí chuťové kanálky všech návštěvníků přehlídky. Zvěřinové speciality připravují kulináři z místního mysliveckého sdružení Horka z kvalitního masa divočáků, srnčího a jeleního. Gurmáni si mohli vybrat z několika chodů například gulášek, svíčkovou, pečeni se zelím i řízek s bramborovým salátem.

Chovatelskou přehlídku trofejí pořádají společně Městské úřady v Prostějově a Konici, Vojenské lesy a statky ČR s.p. divize Plumlov a Okresní myslivecký spolek Prostějov. *-jp-*

V Žárovicích se myslivci pochlubili víc jak pětistovkou trofejí zvěře ulovené v honitbách prostějovského regionu.

V Nezamyslicích otevřeli novou mateřskou školu

Dětem teď závidí krásné a moderní prostředí i dospěláci

Dvě třídy capartů a předškoláků – Kuřátka a Koťátka – se minulý týden přestěhovaly do nové budovy mateřské školy v Nezamyslicích. Ze starých nevyhovujících prostor přišly děti i učitelky doslova do ráje.

Dvě třídy zařízené moderním nábytkem a zaplněné hračkami, samostatné ložnice s lehátky, herny, jídelna, sociální zařízení, terasa a zahrada s herními prvky přístupná přímo z haly. A především kuchyně, vybavená špičkovou technikou odpovídající hygienickým normám. Mateřské škole v Nezamyslicích už nehrozí ani pokuta ani uzavření.

Již na první pohled je patrné, že budova je určena dětem, má vzhled stavebnice. Projektant zohlednil citlivě barevnost a členění jednotlivých částí.

V sobotu 13. března byl provoz v nejmodernější mateřské škole v regionu slavnostně zahájen. Pásku přestřihl starosta Jiří Doubrava spolu se senátorkou Boženou Sekaninovou za přítomnosti zástupců všech institucí, které se na výstavbě mateřské školy podílely. Celý den se v mateřské škole dveře nezavřely, chloubu městyse Nezamyslice si přišly při příležitosti Dne otevřených dveří prohlédnout desítky místních obyvatel. Rodiny s dětmi, prarodiče i ti, kteří už dětským střevíčkům dávno odrostli. A právě ti si často povzdechli - Tak do takové školky bych chodil hned a rád.

„Stará budova už dávno nevyhovovala ani kapacitně, ani dnešním náročným podmínkám, ani přísným hygienickým parametrům. Teď máme naplněné třídy a příští týden přijdou k zápisu nové děti. V Nezamyslicích je díky nové zástavbě dětí dostatek," spokojeně konstatovala vedoucí učitelka Hana Gregorová.

K výstavbě nové mateřské školy přivedl vedení městyse právě narůstající počet mladých rodin s dětmi. V lokalitě Trávníky dostalo příležitost na čtyřicet stavebníků rodinných domů, Nezamyslice se rozrostly o mladé rodiny. Výchovu předškoláků zabezpečovala přes čtyřicet let budova, která už nestačila kapacitně a její zařízení bylo zastaralé. Vedení městyse si nechalo vypracovat finanční rozvahu na rekonstrukci stávajícího objektu a na výstavbu nového. Zvolilo stavbu na zelené louce. Hodnota nového objektu je zhruba 21 milionů korun, podíl vlastních prostředků činí 3 a půl milionů korun. Převážnou část nákladů pokryla dotace z Regionálního operačního programu regionu soudržnosti Střední Morava.

„V dětech spatřujeme pokračování našich životů. Jsou naší nadějí, a proto pro ně chceme obvykle dělat to nejlepší. S tímto úmyslem jsme mateřskou školu budovali a výsledek naplňuje nejen mne uspokojením. Přeji dětem, aby tady prožily spoustu krásných chvil svého předškolního života," vyjádřil své pocity starosta Jiří Doubrava. *-jp-*

Pavlík si nové mateřské školy užívá, jeho starší sestra Hanička by se do takové školky nejraději vrátila taky.

Školáci z Klenovic si prázdniny zasloužili

Žáci 1. stupně Základní školy v Klenovicích na Hané odcházeli na jarní prázdniny opravdu zaslouženě. Vždyť mimo své běžné povinnosti zvládli ještě spoustu dalších činností.

Nejdříve se téměř 40 z nich účastnilo školního turnaje ve skládání puzzle. Mezi nejrychlejší stavitele obrázků z různého počtu kousků patří například P Koška, I. Řezáčová, S. Uvízlová nebo K. Cetkovská. Potom museli mnozí prokázat dobrou paměť při turnaji v pexesu. Z 35 hráčů 1. místo s přehledem obsadila M. Zapletalová ze 3. třídy.

Těsně před prázdninami se stejně jako na jiných školách i u nás soutěžilo v recitaci. Šedesát odvážlivců přednesl o své básně před svými spolužáky i před porotou. V době, kdy se porota radila o výsledcích, se postupně paní třídní učitelky proměnily v nějakou literární postavu a děti formou otázek a odpovědí ANO – NE měly poznat, koho jejich paní učitelka představuje. Postupně odhalily Maxipsa Fíka, Trautenberka, Honzíka a další. V recitaci v nejmladší kategorii zvítězila N. Kaprálová. Ve druhé kategorii byla vítězkou T. Věrná. Obě postoupily do okresního kola. Ony i další soutěžící byli odměněni knížkou.

Všechny děti se pak odebraly na ony „ zasloužené „ týdenní jarní prázdniny. Mnohé z nich už vědí, že i po nich je čekají další akce, které pro ně paní učitelky připravily. Mgr. Helena Kaprálová

Školáci z Klenovic soutěžili v mnoha dovednostech, třeba i ve skládání puzzle. Ti nejlepší byli vždy odměněni a pak šup na zasloužené prázdniny...

Střední odborná škola podnikání a obchodu
Rejskova 4, Prostějov

nabízíme
3leté dálkové nástavbové studium
v oboru
PODNIKÁNÍ
pro absolventy 3letých SOU

organizace studia
výuka probíhá dvakrát týdně
v odpoledních hodinách (8 hodin výuky týdně)

zaměření studia
studium je zaměřeno na ekonomické předměty (ekonomika, účetnictví, marketing, management, právo) a informatiku (ICT)

profil absolventa
absolvent po ukončení studia a úspěšném vykonání maturitní zkoušky získává odborné ekonomické vzdělání; orientuje se v marketingu a managementu; dokáže zabezpečit základní ekonomické, účetní, obchodní, správní a administrativní činnosti ve všech oblastech podnikatelské sféry; má předpoklady pro uplatnění na úrovni středního managementu v ziskové i neziskové oblasti, ale i samostatného podnikání

školné
12.000,- Kč/rok

tel. 582 341 413, 582 333 845
e-mail: merkur@merkur.prostejov.cz
www.skola.obchod-sluzby.cz

RICARDO VELO SPORT - SERVIS
PLUMLOVSKÁ 89
(NAPROTI N.S. HANÁ)
SLEVY STARŠÍCH MODELŮ KOL AŽ 30%
SLEVY NA CYKLISTICKÉ OBLEČENÍ
PRODEJ NA SPLÁTKY A BONUSOVÉ KARTY
* servis * doplňky
* součástky * prodej

1. on-line účetní kancelář – účetnictví, daně, mzdy
nabízí své SLUŽBY
- zpracování účetnictví a daňové evidence
- vyhotovení všech daňových přiznání včetně povinných příloh
- zpracování mezd a personalistiky
- rekonstrukce účetnictví
- daňová optimalizace, poradenství
- příprava ke kontrolám a zastupování Vaší firmy před úřady
- zpracování všech agend v certifikovaném účetním software Pohoda Stormware
- elektronická komunikace, datové schránky, elektronické podpisy

Ceny stanovuji po dohodě s klientem pouze podle rozsahu požadovaných služeb.

KONTAKT
Romana Smékalová – daňový poradce č. 3786, certifikovaná účetní
tel. 777 608 775
www.ucetni-kancelar.com

Obec DŘEVNOVICE
MIKROREGION NĚMČICKO
Obec Dřevnovice okr. Prostějov, nabízí k odprodeji stavební parcely o rozměrech 843m2.Cena za 1m2 je 250 Kč. Bližší informace na Obecním úřadě Dřevnovice
tel. 582 388 265, mob. 724 183 041
starosta obce Miroslav Hrubý,
e - mail: starostadrevnovice@tiscali.cz.

dopřejte si obědovou změnu
máme pro vás polední nabídku od úterý po celý týden
DOBROTY BABIČINY KUCHYNĚ
od čtvrtku do neděle
PEČENÉ ŽEBRA
na černém pivečku servírované s jablečným křenem 500g/95Kč
Doporučuje se s dobře leženým Ječmínkem čepovaným přímo z ležáckých tanků.
"U Krále Ječmínka" Újezd 4a, PV
ÚJEZD 4, PV, 582346401

KAMENICTVÍ OTRUBA
Založeno v r. 1924
PLUMLOV
Zámecká 97
798 03 Plumlov
Tel./fax: 582 393 708
Tel. privát: 582 393 291
Mobil: 737 360 740
736 614 003
e-mail: karlik.otruba@seznam.cz

DAVID ČADÍLEK
SÁDROKARTONÁŘSKÉ PRÁCE
STROPY * PŘÍČKY
KAZETOVÉ PODHLEDY
DŘEVĚNÉ OBLOŽENÍ
PLOVOUCÍ PODLAHY
MONTÁŽ SÁDROKARTONŮ NA NOVOSTAVBÁCH
ZA AKČNÍ CENY
NABÍDKY ZDARMA
14 LET PRAXE
TEL: 777 125 551
cadilek.david@seznam.cz

PŮJČKY ÚVĚRY
- do 24 hodin
- bez ručitele
- bez potvrzení příjmů
- od 50.000,- Kč
do 5 mil. Kč
- měsíční splátky
- ručení nemovitostí nebo družst. bytem
- bez poplatku od přímého investora
NEBUDEME SE PTÁT NA CO A PROČ CHCETE PŮJČIT
info: 774 574 330

JÍZDNÍ KOLA
Pavel Dočkal
Koželuhova 8
(roh ul. Hradební a parkoviště)
tel.: 582 330 544
VÝPRODEJ MODELŮ 2009
NOVÉ MODELY 2010 JIŽ V PRODEJI

Centrum FIS s.r.o.
ČESKÁ SPOLEČNOST FINANCUJE
EXEKUCE
DRAŽBY
PŘEVOD BYTŮ DO OV
PODNIKATELSKÉ ÚVĚRY
BANKOVNÍ I NEBANKOVNÍ ÚVĚRY
Centrála: Centrum FIS s.r.o., Školní 32, Prostějov
www.centrumfis.cz, info@centrumfis.cz
tel.: 582 331 328, 774 747 034

JAFRA COSMETICS, K.SVOLINSKÉHO 11
JOLANTA ČERNÁ, TEL.: 604 543 308
studio VISAGE
Prodej značkové americké kosmetiky
Poradenství v péči opleť
Líčení na plesy a svatby
Diagnostika pleti mikrokamerou
objednávky a info:
osobně ÚT,ČT - 8-11
tel: 604 543 308 -kdykoliv
e.mailem:
Jolanta.C@seznam.cz
Jiné dny po tel. domluvě.

Karel Sochor
KERAMIKA PLUS
STAVBY KRBŮ
PRODEJ -krbové vložky BeF, Jotul, Kobok, Supra Nordica,
Cheminées a j. - kamna, - krbové nářadí - čističe skel
Montáž kamen
OBKLADAČSKÉ PRÁCE
koupelny bytová jádra balkony -terasy
-obklady, dlažby sanita
Mob.: 604 259 957

Prostějovský Večerník,
Olomoucká 10,
Prostějov
telefon:
582 333 433
email:
vecernik@pv.cz

Vítejte na světě

Johanka Švecová
6. 3. 2010, 46 cm/2,85 kg
Štětovice

Klára Krohmerová
7. 3. 2010, 50 cm/3,10 kg
Prostějov

Nikola Zelinková
9. 3. 2010, 49 cm/2,75 kg
Prostějov

Kristýna Purkertová
9. 3. 2010, 49 cm/3,30 kg
Prostějov

Silvie Klevetová
9. 3. 2010, 49 cm/3,40 kg
Plumlov

Jakub Dudík
6. 3. 2010, 51 cm/3,65 kg
Výšovice

Felix Hanák
6. 3. 2010, 51 cm/3,20 kg
Pustiměř

Michal Vincourek
7. 3. 2010, 47 cm/3,10 kg
Prostějov

Adrian Alex Bell
7. 3. 2010, 50 cm/3,70 kg
Prostějov

Žáci ZŠ Vrahovice prožili týden s dinosaury

Dinosauři ve všech možných podobách ovládli ZŠ Majakovského ve Vrahovicích. Do prehistorie planety se vypravili hned po jarních prázdninách na celý týden žáci prvního stupně a dá se říci, že dinosauří mánie ovládla většinu rodin, nákaza zachvátila celé Vrahovice.

Do tématického týdne se totiž kromě žáčků zapojili i rodiče, prarodiče, zkrátka celé rodiny. Vymýšleli básničky a různé slogany, malovali, vyráběli keramiku i makety obřích ještěrů. Školáci se učili zcela v duchu dinosaurů - počítali je v matematice, psali o nich diktáty v českém jazyce, povídali si o dinosaurech anglicky, malovali je nebo modelovali ve výtvarné výchově. A všechno dělali s nadšením.

„Byla to šťastná volba, učit se s dinosaury děti strašně bavilo. Téma se prolínalo všemi předměty. Už je nám jasné, jaké téma vybereme pro školu v přírodě," pochvalovala si zaujetí svých třeťáků učitelka Jitka Hrůzová. A učebnu třetí třídy, stejně jako i ostatní, vskutku doslova zaplavili dinosauři v mnoha podobách. Skříňky, police, parapety oken i lavice zaplnilo na 160 modelů dinosaurů v nejrůznějších velikostech a provedení. Rosničkově zelený obřík dokonce notoval evergreen Elvise Presleye „Only you..." Děti přinesly knížky, obrázky a také DVD, které si pak společně na pokračování pouštěli.

„Celou tématiku dinosaurů odstartoval leták o výstavě v Olomouci. Reagovali jsme na výzvu k výtvarné soutěži a žáci namalovali výkresy s dinosaury, které jsme do sou-těže poslali. No a nakonec nezůstalo jen u malování, s dinosaury prožily děti celý týden, je to pro ně povzbuzení a zpestření vyučování," prozradila ředitelka školy Vlasta Ambrožová, kterou všeobecné nadšení mile překvapilo. ***-jp-***

Lilian Balášová
13. 3. 2010, 49 cm/2,90 kg
Prostějov

Michal Matoušek
8. 3. 2010, 48 cm/3,00 kg
Mostkovice

Pondělí 15.3. 2010

ČT 1
05.00 - Barvy života
05.59 - Dobré ráno
08.30 - Sezame, pojď si hrát
09.00 - Báječní muži s klikou
10.25 - Postřehy odjinud
10.30 - Příště u Vás
11.05 - Zvířata v životě člověka: Pes
12.00 - Polední události
12.30 - Sama doma
13.30 - McLeodovy dcery V
14.15 - Soudkyně Amy II
15.05 - Rodina a já
15.25 - Kde peníze pomáhají
15.30 - Věříš si?
16.00 - Záhady Toma Wizarda
16.10 - Já a moje rodina
16.30 - Kouzelná školka
17.00 - AZ-kvíz
17.30 - Kluci v akci
17.55 - Předpověď počasí
18.00 - Události v regionech
18.25 - Černé ovce
18.40 - Nominace na knižní ceny 2010
18.45 - Večerníček
18.55 - Šťastných deset a Šance milion
19.00 - Události
19.35 - Branky, body, vteřiny
19.50 - Předpověď počasí
20.00 - Náměstíčko (3/10)
21.00 - Na cestě po západní Krétě
21.30 - Reportéři ČT
22.10 - Rosemary má děťátko
00.25 - Losování Šťastných deset a Šance milion
00.30 - Politické spektrum
00.55 - Californication (3/12)
01.25 - McLeodovy dcery V
02.10 - Kaleidoskop
02.35 - Náš venkov
02.50 - Sváteční slovo lékařky
02.55 - Cesty víry
03.15 - Křesťanský magazín
03.30 - Čtení na dobrou noc
03.35 - Týden v regionech Brno
04.05 - Týden v regionech Ostrava
04.30 - Události v regionech

Prima 06:20 - Teleshopping
06:25 - Dexterova laboratoř IV
06:55 - Pět holek na krku (86)
07:20 - Klukoviny Toma a Jerryho
07:35 - Párty s kuchařem
08:10 - Frasier III (5)
08:55 - M*A*S*H (137)
09:25 - Právo a pořádek III (5)
10:25 - To je vražda, napsala V
11:25 - Kauzy z Bostonu III (16)
12:25 - M*A*S*H (138)
12:55 - Deník zasloužilé matky
13:30 - Čarodějky V (12)
14:30 - JAG I (19)
15:30 - Vraždy v Midsomeru
17:40 - Minuty regionu
17:50 - Fakta Barbory Tachecí
18:00 - Prostřeno!
18:55 - Zprávy TV Prima
Krimi zprávy
Sport TV Prima
Počasí
19:35 - Chůva k pohledání III (3)
20:00 - Zázraky života (1)
21:20 - Jak se staví sen
22:25 - Sběratelé kostí I (21)
23:25 - Ochrana svědků II (7)
00:20 - Wolffův revír II (18)
01:15 - Volejte Věštce
03:05 - Výklad snů
04:00 - Na čem záleží (68)
04:25 - Autosalon
05:05 - Trní

ČT 2
05.00 - POKR
05.30 - Správy STV
06.00 - Raníček s Dádou
06.10 - Tom, nejlepší přítel
06.35 - Včelka Mája (16/104)
07.00 - Bydlení je hra
07.25 - Experiment
07.55 - Francie s ozvěnou domova (9/16)
08.15 - Dvaasedmdesát jmen české historie (65/72)
08.30 - Panorama
09.10 - Televizní klub neslyšících
09.40 - Kalendárium
09.55 - Evropa dnes
10.25 - Kultura.cz - Ostrava
10.45 - Kultura.cz
11.10 - Čtyřlístek
11.35 - Za školu
12.00 - Nevzdávej to
12.25 - Bílé ovce
12.40 - Rozpad kontinentů
13.35 - Angličtina pro nejmenší (15/40)
13.45 - Mimina
14.00 - Zlatý tuleň
15.30 - Kde peníze pomáhají
15.40 - Život na pobřeží (5/10)
16.25 - Jak (se) dobře digitálně naladit
16.30 - Dobrodružství vědy a techniky
17.00 - Gambrinus Liga
19.45 - Zprávy v českém znakovém jazyce
20.00 - Tajemství mrtvých mužů
20.50 - Neznámí hrdinové
21.20 - Mistr a Markétka
22.10 - Krásný ztráty
22.40 - Střípky Jednoho světa
22.45 - Terra musica
23.15 - Film point
23.45 - Bigbít (9/42)
00.45 - Vzkaz Luďka Eliáše
01.00 - Knižní svět
01.15 - Čtenářský deník...
01.25 - V odborné péči
01.50 - Putovali hudci
02.30 - Dobré ráno

nova 05:59 Snídaně s Novou
08:30 Stefanie III (26)
09:30 Anděl spravedlnosti
11:10 Tescoma s chutí
11:15 Lenssen & spol.
11:50 Můj přítel Monk VIII (9)
12:40 Walker Texas Ranger VI
13:40 Hvězdná brána (10)
14:40 Smallville VIII (1)
15:35 Krok za krokem II (24)
16:05 Vražedná čísla II (17)
17:00 Odpolední Televizní noviny
Sportovní noviny
Odpolední Počasí
17:35 Kriminálka New York II
18:30 Ulice (1671, 1672)
19:30 Televizní noviny
Sportovní noviny
Počasí
20:00 Kriminálka Anděl
21:10 Víkend
21:50 Mentalista (16)
22:45 Námořní vyšetřovací služba V (11)
23:40 Dům s minulostí
01:20 Bujné fantazie (30)
01:45 Novashopping
02:05 Áčko Stereo
02:50 Konec vysílání

Úterý 16. 3. 2010

ČT 1
05.00 - Sama doma
05.59 - Dobré ráno
08.30 - Kouzelná školka
09.00 - Uprchlík
10.40 - Kavárnička dříve narozených
11.30 - Jablko a jeho strom
12.00 - Polední události
12.30 - Sama doma
13.30 - McLeodovy dcery V
14.15 - Soudkyně Amy II
15.00 - Krásy evropského pobřeží
15.10 - Kostičky
15.20 - Zábavná škola
15.35 - Věda je zábava (17/26)
16.00 - Pomáhejme si
16.15 - Zpívánky
16.20 - Pat a Mat (11/28)
16.30 - Kouzelná školka
17.00 - AZ-kvíz
17.30 - Chalupa je hra
17.55 - Předpověď počasí
18.00 - Události v regionech
18.25 - Černé ovce
18.40 - Nominace na knižní ceny
18.45 - Večerníček
18.55 - Šťastných deset a Šance milion
19.00 - Události
19.35 - Branky, body, vteřiny
19.50 - Předpověď počasí
20.00 - Letecké katastrofy III.
20.55 - Přísně tajné vraždy
21.10 - Všechnopárty
22.00 - Den D (11/13)
22.45 - Pohled společnosti
00.25 - Losování Šťastných deset a Šance milion
00.30 - Sex ve městě III (1/18)
01.00 - McLeodovy dcery V
01.45 - Chcete mě?
02.00 - Vltava v obrazech
02.20 - Divadlo žije!
02.45 - Terra musica
03.15 - Zajímavosti z regionů
03.40 - Zajímavosti z regionů Brno
04.05 - Zajímavosti z regionů Ostrava
04.30 - Události v regionech

Prima 06:20 - Teleshopping
06:25 - Dexterova laboratoř IV
06:55 - Pět holek na krku (87)
07:20 - Klukoviny Toma a Jerryho
07:35 - Párty s kuchařem
08:10 - Frasier III (6)
08:55 - M*A*S*H (138)
09:25 - Právo a pořádek III (6)
10:25 - To je vražda, napsala V
11:25 - Kauzy z Bostonu III (17)
12:25 - M*A*S*H (139)
12:55 - Deník zasloužilé matky II
13:30 - Čarodějky V (13)
14:30 - JAG I (20)
15:30 - Vraždy v Midsomeru
17:40 - Regionální zpravodajství
17:40 - Minuty regionu
17:50 - Fakta Barbory
18:00 - Prostřeno!
18:55 - Zprávy TV Prima
Krimi zprávy
Sport TV Prima
Počasí
19:35 - Chůva k pohledání III (4)
20:00 - Přeslapy II (2)
21:20 - Ano, šéfe!
22:25 - Na dožití II (14)
23:25 - Myšlenky zločince III (3)
00:25 - Wolffův revír II (19)
01:25 - Volejte Věštce
03:10 - Výklad snů
04:10 - Na čem záleží (69)
04:35 - Na čem záleží (70)
05:00 - S Italem v kuchyni

ČT 2
05.00 - Objektiv
05.30 - Správy STV
06.00 -Tom, nejlepší přítel (17/26)
06.20 - Včelka Mája (17/104)
06.45 - Záhady Toma Wizarda
07.00 - Kluci v akci
07.25 - Jak (se) dobře digitálně naladit
07.30 - Angličtina pro nejmenší
07.40 - Já chci domů!
07.55 - Nehasit! Hořím!
08.20 - Kde peníze pomáhají
08.30 - Panorama
09.10 - Kosmopolis
09.40 - Mýty a fakta historie
10.30 - Vzkaz Luďka Eliáše
10.50 - 168 hodin
11.20 - Postřehy odjinud
11.35 - AZ-kvíz
12.00 - Bydlení je hra
12.25 - Černé ovce
12.40 - Hřiště 7
14.50 - Evropský manuál
15.10 - Vltava v obrazech
15.30 - Svět zázraků
16.00 - Japonská moderní architektura
16.50 - Výtvarnické konfese
17.15 - Ondřejova filmová škola
17.30 - Partnerské vztahy
18.00 - Klíč
18.30 - Babylon
18.55 - Zprávy v českém znakovém jazyce
19.05 - Game Page
19.30 - Alright? Alright! (2/10)
19.45 - Real Chinese (2/10)
20.00 - Tělo mého nepřítele
22.05 - Nás se bojí zubatá
22.30 - Střípky Jednoho světa
22.40 - Kontexty
23.35 - Q
00.05 - Mezi dvěma ohni
01.35 - V odborné péči (35/43)
02.05 - Televizní klub neslyšících
02.30 - Dobré ráno

nova 05:00 Novashopping
05:59 Snídaně s Novou
08:30 Stefanie IV (1)
09:30 Líbánky s matinkou
11:15 Tescoma s chutí
11:25 Lenssen & spol.
11:55 Můj přítel Monk VIII
12:50 Walker Texas Ranger
13:45 Hvězdná brána (11)
14:40 Smallville VIII (2)
15:35 Krok za krokem III (1)
16:05 Vražedná čísla II (18)
17:00 Odpolední Televizní noviny
Sportovní noviny
Odpolední Počasí
17:35 Kriminálka New York II
18:30 Ulice (1673, 1674)
19:30 Televizní noviny
Sportovní noviny
Počasí
20:00 Ordinace v růžové zahradě 2 (175)
21:20 Kriminálka New York
22:10 Zákon a pořádek:
23:05 Purpurové řeky
01:05 Kriminálka Las Vegas III (12)
01:30 Novashopping
02:15 Rady ptáka Loskutáka
02:50 Horoskopičiny
04:15 DO-RE-MI
05:00 Novashopping

Středa 17. 3. 2010

ČT 1
05.00 - Sama doma
05.59 - Dobré ráno
08.30 - Kouzelná školka
09.00 - Druhý dech (6/13)
10.05 - Album Supraphonu
11.00 - Reklamy Jitky Molavcové
11.30 - Spolužáci
12.00 - Polední události
12.30 - Sama doma
13.30 - McLeodovy dcery V
14.15 - Soudkyně Amy II
15.00 - Pocesku
15.10 - Já chci domů! Útěk
15.25 - Setkání s Berthou
15.45 - Hrůzostrašný dějepis
16.10 - Hrnec
16.25 - Zpívánky
16.30 - Kouzelná školka
17.00 - AZ-kvíz
17.30 - Pod pokličkou
17.55 - Předpověď počasí
18.00 - Události v regionech
18.25 - Černé ovce
18.40 - Nominace na knižní ceny 2010
18.45 - Večerníček
18.55 - Šťastných deset a Šance milion
19.00 - Události
19.35 - Branky, body, vteřiny
19.50 - Předpověď počasí
19.55 - Sportka a Šance
20.00 - Pošta pro tebe
21.00 - Otázky Václava Moravce Speciál
22.35 - Taggart
23.45 - Losování Sportky a Šance
23.50 - Losování Šťastných deset a Šance milion
23.55 - Žil jsem s cizinkou
01.15 - Sex ve městě III (2/18)
01.45 - McLeodovy dcery V
02.30 - Přísně tajné vraždy
02.45 - Den D (11/13)
03.30 - Japonská moderní architektura
04.20 - Krásy evropského pobřeží
04.30 - Události v regionech

Prima 06:20 - Teleshopping
06:25 - Dexterova laboratoř IV
06:55 - Pět holek na krku (88)
07:20 - Klukoviny Toma a Jerryho
07:35 - Párty s kuchařem
08:10 - Frasier III (7)
08:55 - M*A*S*H (139)
09:25 - Právo a pořádek III (7)
10:25 - To je vražda, napsala V
11:30 - Kauzy z Bostonu III
12:30 - M*A*S*H (140)
13:00 - Deník zasloužilé matky
13:30 - Čarodějky V (14)
14:30 - JAG I (21)
15:30 - Vraždy v Midsomeru
17:40 - Minuty regionu
17:50 - Fakta Barbory Tachecí
18:00 - Prostřeno!
18:55 - Zprávy TV Prima
Krimi zprávy
Sport TV Prima
Počasí
19:35 - Chůva k pohledání III
20:00 - Hádej, kdo jsem!
21:20 - TOP STAR magazín
22:25 - Džungle ntěnek II (4)
23:25 - Sběratelé kostí I (22)
00:20 - Wolffův revír II (20)
01:15 - Volejte Věštce
03:00 - Výklad snů
04:00 - Na čem záleží (71)
04:25 - Na čem záleží (72)
04:50 - TOP STAR magazín

ČT 2
05.00 - Auto Moto Revue
05.30 - Správy STV
06.00 - Tom, nejlepší přítel
06.20 - Včelka Mája (18/104)
06.45 - Pat a Mat (11/28)
07.00 - Chalupa je hra
07.25 - Alright? Alright! (2/10)
07.40 - Real Chinese (2/10)
07.55 - Výtvarnické konfese
08.30 - Panorama
09.10 - Vzduchoplavec
09.30 - Babylon
09.55 - Československý filmový týdeník
10.10 - Tajemství mrtvých mužů (5/13)
11.00 - Svět zázraků:
11.35 - AZ-kvíz
12.00 - Kluci v akci
12.25 - Černé ovce
12.40 - Reportéři ČT
13.20 - Věříš si?
13.45 - Záhady Toma Wizarda
14.00 - Věda je zábava (17/26)
14.25 - Pomáhejme si
14.45 - Chcete mě?
15.00 - Komunismus:
15.55 - 13. Česká námořní
16.05 - Řidičí profesionálové
16.20 - Podzemní Čechy II
16.45 - Utajená řeč peněz
17.05 - Diagnóza
17.25 - PORT
17.50 - Přidej se
18.05 - Nedej se
18.30 - Hledám práci
18.55 - Zprávy v českém znakovém jazyce
19.05 - Sabotáž
19.30 - Kapusta (15/20)
20.00 - Ta naše povaha česká
20.30 - Liga mistrů
23.00 - Střípky Jednoho světa
23.10 - Dokumentární klub
00.05 - Kluci z party
02.00 - Co život vzal a dal
02.30 - Dobré ráno

nova 05:59 Snídaně s Novou
08:30 Stefanie IV (2)
09:30 Nora Roberts: Lesní jezírko
11:20 Tescoma s chutí
11:25 Lenssen & spol.
11:55 Můj přítel Monk VIII
12:50 Walker Texas Ranger
13:45 Hvězdná brána (12)
14:40 Smallville VIII (3)
15:35 Krok za krokem III (2)
16:05 Vražedná čísla II (19)
17:00 Odpolední Televizní noviny
Sportovní noviny
Odpolední Počasí
17:35 Kriminálka New York
18:30 Ulice (1675, 1676)
19:30 Televizní noviny
Sportovní noviny
Počasí
20:00 Comeback
20:40 Dva a půl chlapa VI
21:10 Dr. House V (18)
22:05 Vizita (3)
22:45 Minority Report
01:30 Kriminálka Las Vegas
02:15 Novashopping
02:35 Mr.GS
03:05 Tabu
04:10 DO-RE-MI
05:00 Novashopping

Čtvrtek 18. 3. 2010

ČT 1
05.00 - Sama doma
05.59 - Dobré ráno
08.30 - Kouzelná školka
09.00 - Postavy v krajině
10.45 - Album
11.25 - My dva a čas
12.00 - Polední události
12.30 - Sama doma
13.30 - McLeodovy dcery V
14.15 - Soudkyně Amy II
15.00 - Divnopis
15.10 - Willy Fog
15.35 - Byla jednou jedna planeta (11/26)
16.00 - Šikulové
16.15 - Kamarád Timmy
16.30 - Kouzelná školka
17.00 - AZ-kvíz
17.25 - Stop
17.30 - Nevzdávej to
17.55 - Předpověď počasí
18.00 - Události v regionech
18.25 - Černé ovce
18.40 - Minuta v muzeu
18.45 - Večerníček
18.55 - Šťastných deset a Šance milion
19.00 - Události
19.35 - Branky, body, vteřiny
19.50 - Předpověď počasí
20.00 - Případy detektiva Murdocha I (6/13)
20.50 - Neobyčejné životy
21.45 - Máte slovo
22.35 - Na stopě
23.00 - Taggart
00.10 - Losování Šťastných deset a Šance milion
00.15 - Sex ve městě III (3/18)
00.45 - McLeodovy dcery V
01.25 - Sabotáž
01.55 - Rajské zahrady II
02.10 - Hledání ztraceného času
02.30 - Hledám práci
02.55 - Rodina a já
03.15 - Moderní čeští malíři ve
03.30 - Krásný ztráty
03.55 - Pohlednice z Hyde parku
04.05 - Kultura v regionech
04.30 - Události v regionech

Prima 06:20 - Teleshopping
06:25 - Dexterova laboratoř IV
06:55 - Pět holek na krku (89)
07:20 - Klukoviny Toma a Jerryho
07:35 - Párty s kuchařem
08:10 - Frasier III (8)
08:55 - M*A*S*H (140)
09:25 - Právo a pořádek III (8)
10:25 - To je vražda, napsala V
11:25 - Kauzy z Bostonu III
12:25 - M*A*S*H (141)
12:55 - Deník zasloužilé matky
13:25 - Čarodějky V (15)
14:25 - JAG I (22)
15:30 - Vraždy v Midsomeru
17:40 - Regionální zpravodajství
17:40 - Minuty regionu
17:50 - Fakta Barbory Tachecí
18:00 - Prostřeno!
18:55 - Zprávy TV Prima
Krimi zprávy
Sport TV Prima
Počasí
19:35 - Chůva k pohledání III (6)
20:00 - Rande naslepo!
21:20 - Mladší o pár let
22:15 - Chirurgové V (5)
23:15 - Cesta do ráje
01:35 - Volejte Věštce
03:20 - Výklad snů
04:20 - Na čem záleží (73)
04:45 - Receptář prima nápadů

ČT 2
05.00 - PORT
05.30 - Správy STV
06.00 - Tom, nejlepší přítel
06.20 - Včelka Mája (19/104)
06.45 - Hrnec
07.00 - Pod pokličkou
07.25 - Kapusta (15/20)
07.50 - Diagnóza
08.10 - Řidičí profesionálové
08.30 - Panorama
09.10 - Přidej se
09.25 - Nedej se
09.45 - Letecké katastrofy III.
10.40 - Na plovárně s Jiřím Srncem
11.05 - Neznámí hrdinové
11.35 - AZ-kvíz
12.00 - Chalupa je hra
12.25 - Černé ovce
12.40 - Střípky času
13.00 - Devatero řemesel
13.20 - Poklad na Sovím hrádku
14.30 - Bludiště
15.00 - Toulavá kamera
15.30 - Pražská noblesa
15.45 - Evropa dnes
16.10 - Prizma
16.35 - Tisíc let české myslivosti
17.00 - Soukromá muzea
17.10 - Designtrend (11/13)
17.25 - Kamarádky na smrt
18.25 - POKR
18.55 - Zprávy v českém znakovém jazyce
19.05 - Meduza
19.45 - Pečeslu
20.00 - EASTSIDESTORY
21.00 - Historie.cs
21.55 - Střípky Jednoho světa
22.10 - Moderato cantabile
23.40 - Evropský manuál
00.00 - Pavlač
00.30 - Hledání revoluce
01.25 - V odborné péči (36/43)
01.45 - Q
02.15 - Osudové okamžiky
02.30 - Dobré ráno

nova 05:59 Snídaně s Novou
08:30 Stefanie IV (3)
09:30 Zlatíčka pro každého
11:25 Tescoma s chutí
11:50 Můj přítel Monk VIII
12:45 Walker Texas Ranger
13:40 Hvězdná brána (13)
14:40 Smallville VIII (4)
15:35 Krok za krokem III (3)
16:05 Vražedná čísla II (20)
17:00 Odpolední Televizní noviny
Sportovní noviny
Odpolední Počasí
17:35 Kriminálka New York
18:30 Ulice (1677, 1678)
19:30 Televizní noviny
Sportovní noviny
Počasí
20:00 Ordinace v růžové zahradě 2 (176)
21:20 Kriminálka Las Vegas
22:15 Stahovák
22:50 Hluboko pod kůží
00:25 Kriminálka Las Vegas
01:10 Novashopping
01:30 Vizita (3)
02:00 Rady ptáka Loskutáka
02:35 Zlatíčka
04:15 DO-RE-MI
05:00 Novashopping

Pátek 19. 3. 2010

ČT 1
05.00 - Sama doma
05.59 - Dobré ráno
08.30 - Kouzelná školka
09.00 - Ktosi je za dverami
09.30 - Láska a chléb
09.50 - Zpívá Josef Zíma
10.30 - Domácí štěstí
11.00 - Barvy života
12.00 - Polední události
12.30 - Sama doma
13.30 - McLeodovy dcery V
14.15 - Královna rychlých nožů
14.30 - Soudkyně Amy II
15.15 - Franklin (19/52)
15.35 - Záhada hradu Čemá růže (8/13)
15.55 - Ovečka Shaun (36/40)
16.05 - Garfield a přátelé
16.30 - Bludiště
17.00 - Za školu
17.30 - Bydlení je hra
17.55 - Předpověď počasí
18.00 - Události v regionech
18.25 - Bílé ovce
18.40 - Jak to vidí děti
18.45 - Večerníček
18.55 - Šťastných deset a Šance milion
19.00 - Události
19.35 - Branky, body, vteřiny
19.50 - Předpověď počasí
19.55 - Losování Euromiliony
20.00 - Poste restante (4/7)
20.55 - 13. komnata Oldřicha Navrátila
21.30 - Uvolněte se, prosím
22.15 - Californication (4/12)
22.45 - Losování Euromiliony
22.50 - Opojení mocí
00.35 - Losování Šťastných deset a Šance milion
00.40 - McLeodovy dcery V
01.25 - Všechnopárty
02.05 - Monty Python
03.05 - Dobrodružství vědy a techniky
03.30 - Máte slovo
04.15 - Osudové okamžiky
04.30 - Události v regionech

Prima 06:20 - Teleshopping
06:25 - Dexterova laboratoř
06:55 - Pět holek na krku (90)
07:20 - Klukoviny Toma a Jerryho
07:35 - Párty s kuchařem
08:10 - Frasier III (9)
08:55 - M*A*S*H (141)
09:25 - Právo a pořádek III (9)
10:25 - To je vražda, napsala V
11:30 - Kauzy z Bostonu III
12:25 - M*A*S*H (142)
12:55 - Deník zasloužilé matky II (11)
13:25 - Čarodějky V (16)
14:25 - JAG II (1)
15:30 - Vraždy v Midsomeru
17:40 - Minuty regionu
17:50 - Fakta Barbory Tachecí
18:00 - Prostřeno!
18:55 - Zprávy TV Prima
Krimi zprávy
Sport TV Prima
Počasí
19:35 - Chůva k pohledání III (7)
20:00 - Hulk
23:05 - Živý terč
01:10 - Ptáci
03:20 - Volejte Věštce
05:00 - Na čem záleží (74)

ČT 2
05.00 - Řidiči profesionálové
05.15 - Ondřejova filmová škola
05.30 - Správy STV
06.00 - Tom, nejlepší přítel
06.20 - Včelka Mája (20/104)
06.45 - Já a moje rodina
07.00 - Nevzdávej to
07.25 - Tisíc let české myslivosti
07.50 - Soukromá muzea
08.00 - Designtrend (11/13)
08.15 - Počesku
08.30 - Panorama
09.10 - Na stopě
09.35 - Neobyčejné životy
10.35 - Nás se bojí zubatá
11.00 - Kuchařská pohotovost
11.35 - AZ-kvíz
12.00 - Pod pokličkou
12.25 - Černé ovce
12.40 - Ta naše povaha česká
13.10 - Medúza
13.50 - Šikulové
14.05 - Hrůzostrašný dějepis
14.30 - Sportovci světa
15.35 - Království divočiny
16.05 - Experiment
16.30 - Rodina a já
16.50 - Francie s ozvěnou domova (10/16)
17.10 - Střípky času
17.25 - Dvaasedmdesát jmen české historie
17.40 - Chcete mě?
18.00 - Romové v Evropě
18.25 - Kosmopolis - Speciál
18.55 - Zprávy v českém znakovém jazyce
19.05 - Magazín Ligy mistrů
19.30 - Auto Moto Revue
20.00 - Zázračná planeta
20.55 - Moje rodina V (9/14)
21.25 - Soul Deep (3/6)
22.20 - Bigbít (10/42)
23.25 - Monty Python
00.20 - Lidé z maněže (9/10)
01.20 - V odborné péči
01.45 - Pavlač
02.15 - Osudové okamžiky
02.30 - Dobré ráno

nova 05:59 Snídaně s Novou
08:30 Stefanie IV (4)
09:30 Záhadná žena
11:05 Tescoma s chutí
11:20 Lenssen & spol.
11:50 Můj přítel Monk VIII
12:45 Walker Texas Ranger)
13:40 Hvězdná brána (14)
14:40 Smallville VIII (5)
15:35 Krok za krokem III (4)
16:05 Vražedná čísla II (21)
17:00 Odpolední Televizní noviny
Sportovní noviny
Odpolední Počasí
17:35 Kriminálka New York
18:30 Ulice (1679, 1680)
19:30 Televizní noviny
Sportovní noviny
Počasí
20:00 Discopříběh 2
21:40 Okamžik zlomu
00:00 Božská relikvie
01:35 Novashopping
01:55 Stahovák
02:20 Tabu
03:05 Áčko
04:05 DO-RE-MI
04:50 Novashopping

Sobota 20. 3. 2010

ČT 1
05.00 - Sama doma
05.55 - Zpívánky
06.05 - Raníček s Dádou
06.15 - Šikulové
06.35 - Sezame, pojď si hrát
07.00 - Garfield a přátelé II
07.25 - Ztracené hračky
07.35 - Záhada hradu Čemá růže (8/13)
07.55 - Hurá, škola!
08.10 - Malý nosáček
09.30 - Zpravičky
09.45 - Kuchařská pohotovost
10.15 - Meč a růže
11.45 - Film o seriálu Poste restante
12.00 - Polední události
12.05 - Z metropole (Praha),
12.35 - Auto Moto Styl
13.05 - Chcete je?
13.10 - Devatero řemesel
13.35 - Dcera šéfkuchaře
15.05 - Robin Hood (12/26)
15.55 - Profesionálové
16.45 - Kde peníze pomáhají
16.50 - Pyramida hrůzy
18.40 - Dějiny udatného českého národa
18.45 - Večerníček
18.55 - Šťastných deset a Šance milion
19.00 - Události
19.35 - Branky, body, vteřiny
19.50 - Předpověď počasí
20.00 - Ceny Thálie 2009
21.30 - Moje tlustá řecká svatba
23.05 - Losování Šťastných deset a Šance milion
23.10 - Underworld
00.55 - 13. komnata Oldřicha Navrátila
01.25 - Pošta pro tebe
02.15 - Všechnopárty
03.00 - Folklorní magazín
03.20 - Na cestě
03.45 - Za obzorem (11/26)
04.05 - Kuchařská pohotovost
04.35 - Recitál skupiny Kamelot

Prima 06:00- Párty s kuchařem
06:30 - Nová dobrodružství Scooby Doo II (5)
07:15 - Pokémon: Diamant a perla (31)
07:35 - Klukoviny Toma a Jerryho
07:50 - Fresh Prince V (22)
08:20 - Frasier III (10)
08:50 - Autosalon (S)
09:50 - M*A*S*H (143)
10:20 - Knight Rider I (5)
11:25 - To je vražda, napsala
12:35 - Správný ženský jsou do kulata
14:25 - Zítra na shledanou
16:55 - Columbo
18:55 - Zprávy TV Prima
Sport TV Prima
Počasí
19:35 - Chůva k pohledání III
20:00 - Tlumočnice
22:45 - Voják
00:40 - Poldovi v patách
02:40 - Volejte Věštce
04:25 - Miláčci
05:10 - Trní

ČT 2
05.00 -Experiment
05.25 Výtvarnické konfese
05.50 - Tisíc let české myslivosti
06.20 - Správy STV
06.40 - Diagnóza
07.00 - Partnerské vztahy
07.20 - Podzemní Čechy II
07.50 - Panorama
08.30 - Zázračná planeta
09.25 - Náš venkov
09.45 - Folklorní magazín
10.10 - ...a tuhle znáte?
10.40 - Hledání ztraceného času
11.00 - Proces H - den druhý
11.55 - Jak (se) dobře digitálně naladit
12.00 - Game Page
12.30 - Medúza
13.10 - Simpsonovi XIX
13.30 - Musicblok
14.00 - Ajťáci II (6/6)
14.25 - Basement Sessions
15.20 - Královna rychlých nožů
15.40 - Království divočiny
16.15 - Rajské zahrady II
16.35 - Zasvěcení:
17.05 - Úsměvy Simony Stašové
17.45 - Moderní čeští malíři
18.00 - Památky na prodej
18.20 - O češtině
18.35 - Kultura.cz
19.00 - Jak (se) dobře digitálně naladit
19.05 - Moje rodina V (9/14)
19.35 - Devatero řemesel
20.00 - Bohuslav Martinů
22.00 - Divadlo žije!
22.30 - Artmix
23.25 - Pozdní sběr
00.55 - Soul Deep (3/6)
01.50 - Sešli se...
02.35 - Na Kloboučku
03.15 - ČT Live - Gipsy CZ
04.05 - Banánové rybičky
04.35 - Grotesky

nova 05:50 Admirál Bublina útočí (6)
06:15 Bolek a Lolek (4)
06:25 Roary: Závodní auto (22, 23)
06:55 Spongebob v kalhotách (75)
07:25 Vteřiny před katastrofou
08:20 Občanské judo
09:00 Rady ptáka Loskutáka
09:55 Mstitel beze jména
12:00 Volejte Novu
12:30 Král Šumavy
14:20 Výbuch bude v pět
15:50 Poslední legie
17:50 Babicovy dobroty
18:30 Koření
19:30 Televizní noviny
Sportovní noviny
Počasí
20:00 Česká Miss 2010
22:45 Jeskyně
00:35 Pitva mimozemšťana
02:20 Novashopping
02:40 Volejte Novu
04:10 DO-RE-MI
04:55 Novashopping

Neděle 21. 3. 2010

ČT 1
05.00 - Památky na prodej
05.20 - O češtině
05.35 - Zajímavosti z regionů
06.00 - Ferda II (21/26)
06.25 - Pohádky z tisíce a jedné noci (6/7)
06.50 - Hurá, škola!
07.05 - Raníček s Dádou
07.15 - Kamarád Timmy
07.30 - Hříště 7
09.45 - Kalendárium
10.00 - Toulavá kamera
10.30 - Objektiv
10.55 - Sanitka (11/11)
12.00 - Otázky Václava Moravce
13.00 - Zprávy
13.05 - O nejchytřejší princezně
14.30 - Kaleidoskop
14.55 - Prázdniny v oblacích
16.10 - Retro
16.40 - Čtyřlístek
17.00 - Sváteční slovo šéfredaktora
17.05 - Horákovi (25/26)
18.00 - Pan Tau (12/33)
18.35 - Na cestě za Laurou z Benátek
18.45 - Večerníček
18.55 - Šťastných deset a Šance milion
19.00 - Události
19.35 - Branky, body, vteřiny
19.50 - Předpověď počasí
19.55 - Sportka a Šance
20.00 - Zrozen bez porodu
21.20 - 168 hodin
21.50 - Komisař Montalbano
23.35 - Losování Sportky a Šance
23.40 - Deadwood III (7/12)
00.25 - Losování Šťastných deset a Šance milion
00.30 - Uvolněte se, prosím
01.15 - Evropský manuál
01.35 - Babylon
01.55 - Morava
02.45 - Ani den bez kresby
03.00 - Otázky Václava Moravce
04.00 - Otázky Václava Moravce 2. část

Prima 06:00- Párty s kuchařem
06:30 - Nová dobrodružství Scooby Doo II (6)
07:15 - Pokémon: Diamant a perla (32)
07:45 - Fresh Prince V (23)
08:15 - Svět ve válce (6)
09:20 - Svět 2010
09:55 - M*A*S*H (144)
10:25 - M*A*S*H (145)
11:00 - Partie
11:45 - Receptář prima nápadů
12:55 - Wolffův revír VIII (3)
13:55 - Samé štěstí
16:00 - Vražby v Midsomeru
18:00 - S Italem v kuchyni
18:55 - Zprávy TV Prima
Sport TV Prima
Počasí
19:35 - Chůva k pohledání III
20:00 - Robin Hood - Cesta ke slávě
21:50 - Anatomie lži I (3)
22:50 - Divoká krása
00:50 - Svět 2010
01:20 - Volejte Věštce
03:05 - Spoutaný vrah
04:40 - Nikdo není dokonalý

ČT 2
05.00 - Retro
05.25 - Zasvěcení
05.50 - Slavné postavy
06.50 - Správy STV
07.15 - Romové v Evropě
07.50 - Panorama
08.30 - Československý filmový týdeník
08.45 - Artmix
09.40 - Čtenářský deník...
09.55 - Knižní svět
10.10 - Za obzorem (12/26)
10.30 - Film 2010
11.00 - Chcete je?
11.05 - Děti ráje
12.00 - Vlčí halíř
13.20 - Sedm živlů
14.20 - Chvilka hudby
14.35 - Země lidí
15.30 - Život na pobřeží (6/10)
16.15 - Mýty a fakta historie
17.00 - Kamera na cestách
17.55 - Kde peníze pomáhají
18.05 - Cesty víry
18.25 - Křesťanský magazín
18.45 - Kultura.cz
19.10 - Ajťáci II (6/6)
19.35 - Simpsonovi XIX
20.00 - Fryderyk Chopin
20.50 - Chopin v Čechách
21.30 - Skvostné interpretace
22.00 - Na plovárně
22.25 - Vzkaz Ludvíka Kundery
22.40 – Volver
00.40 - Basement Sessions
01.30 - Čtyřlístek
01.50 - Svět umění
02.40 - Kamera na cestách: Milionářská bydlení
03.35 - Námořník na suchu
04.05 - Recitál Idy Kellarové
04.40 - U nás v Evropě

Prostějovští tenisté v zádech s fanoušky si opanovali belgické Bree

Postup v Davisově poháru se zrodil už po devíti setech

BREE (Belgie) – Český tenis je opět ve čtvrtfinále Davisova poháru. Reprezentační tým mužů úspěšně zahájil cestu za snem o zisku salátové míse, která vloni skončila až ve finále. Los prvního kola zavál výběr nehrajícího kapitána Jaroslava Navrátila do belgického městečka Bree. Přestože domácí dělali, co mohli, a zejména kvalita kurtu byla leckdy až nedůstojná věhlasu soutěže, na české duo Radek Štěpánek -Tomáš Berdych si nepřišli. Oba hráči vyhráli jak své úvodní dvouhry, tak i následnou čtyřhru vždy hladce ve třech setech, čímž si v nejkratším možném úseku zajistili celkové vítězství a postup do dalšího dějství. Nic na tom nemohly změnit závěrečné dvouhry, v nichž na české straně dostali příležitost náhradníci Jan Hájek a Lukáš Dlouhý. Zatímco deblový specialista uspěl, Honza Hájek utrpěl jedinou ztrátu, čímž tak červeno-modro-bílý triumf v Belgii dostal podobu 4:1. Ve čtvrtfinále čeká české tenisty těžký protivník Chile.

Každý dobře ví, že všichni členové české daviscupové reprezentace mají ve své klubové příslušnosti napsáno TK AGROFERT Prostějov a o to větší radost tak panovala na Hané z přesvědčivého postupu. Navíc se na antukovém dvorci v belgickém Bree představili nejen Berdych se Štěpánkem, ale i Hájek a Dlouhý. „Byla to další dobrá reprezentace českého a prostějovského tenisu. Potvrdilo se, že celé družstvo je v optimálním rozpoložení a panuje v něm parádní atmosféra. Už teď se těšíme do Chile," nechal se slyšet Miroslav Černošek, šéf TK Agrofert a současně majitel agentury Česká sportovní, zajišťující chod daviscupového týmu.

„Určitě panuje velká spokojenost. Těžko někdo čekal, že tu můžeme tak lehce vyhrát, ale já musím klukům pogratulovat. Byli koncentrovaní a chtěli to mít po sobotě za sebou," řekl nehrající kapitán Jaroslav Navrátil bezprostředně po sobotním deblu v rozhovoru pro Českou televizi. „Jedeme zápas od zápasu, ale ten los je celkem přijatelný. Můžeme s tímto týmem cestu, co byla v loňském roce, tedy když budou hráči zdraví, zopakovat," přidal Navrátil na tiskové konferenci.

„Přiznám se, měl jsem před zápasem s Belgií trochu obavy, první kolo v Davisově poháru je vždycky ošidné, navíc po příjezdu do Bree jsme se na hodně měkké a doslova neúměrně nakropené antuce necítili nejlépe. Kluci k zápasu ale přistoupili opravdu fantasticky, ukázali svou sílu, odvedli přesvědčivý, sebevědomý výkon," dodal.

„Musíme uznat, že Češi byli prostě lepší," konstatoval po zápase jeho protějšek Reginald Willems, nehrající kapitán Belgičanů. „Je třeba se na to dívat realisticky, Štěpánek s Berdychem byli ve všech zápasech prostě výborní. Neměli jsme štěstí, aby se jeden z nich zranil... Když hrají oba a to na sto procent, jako tady, je to těžké pro každého. Zázrak nenastal, byli prostě lepší. My jsme chtěli alespoň jeden bod a ten máme," zhodnotil třídenní utkání Willems.

Potřetí v řadě tak čeští tenisté přešli ve Světové skupině přes první kolo a vyhnou se tak znovu ošemetné baráži. „Je příjemné, že jsme jim nepovolili ani set a zvládli jsme postoupit ve dvou dnech. Přejeli jsme je," řekl České televizi Tomáš Berdych. Nadšený byl i Radek Štěpánek, kterému se před příjezdem do Belgie moc nedařilo a navíc měl trochu zdravotní problémy. „Davis Cup je pro mě speciální záležitost, dal jsem do toho vše a jsem rád, že se nám to povedlo za dva dny rozhodnout," řekl. „Nejkrásnější by bylo, kdyby tenhle vlak nikdy nestavil. Doufám, že budeme mít zase šanci atakovat nejvyšší mety," poznamenal Štěpánek s připomínkou loňského finále slavné soutěže.

Přestože si všichni přáli Izrael, který by přivítali v domácím prostředí, v červencovém čtvrtfinále Davis Cupu se čeští tenisté utkají s Chile, navíc v jeho domácím prostředí. Ambiciózní jihoamerický tým zvládl duel s Izraelci taktéž poměrem 4:1 a poté, co se do týmu vrátil Gonzales a Massu se vrací do své bývalé formy, to bude opravdu těžký soupeř. Navíc se bude hrát určitě na antuce a v době těsně po Wimbledonu to určitě nebude jednoduché. „Co je ale nejdůležitější? Aby byli Radek a Tomáš zdraví! Bez nich si zatím tým představit nedovedu," posunul své myšlenky již do července Jaroslav Navrátil. Doposud se čeští tenisté s Chile utkali pouze jednou - v roce 1967 v prvním kole v Praze vyhráli 3:2. „Příchodem Gonzáleze, který se vrátil do týmu, nás čeká velice těžké utkání, protože Chile doma moc neprohrává. Nicméně, na druhé kolo je to přijatelnější soupeř, který není zas tak těžký a neprůchodný," míní kapitán Navrátil. I podle Tomáše Berdycha má český tým šanci uspět. „Když to bude vycházet takhle a my si udržíme formu, tak pořád šance přes toho druhého hráče v Chile je," uvedl. „Bude to nesmírně náročné s tím, že člověk bude muset letět na úplně druhý kout světa," upozornil. „Jsou tam fanatičtí fanoušci, mají obrovsky horkou krev a sport milují. Celá Jižní Amerika. Ta podpora je tam neuvěřitelná," přidal Radek Štěpánek. „Publikum bude živější, lidé jsou tam horkokrevní. Ale byli jsem v Paraguayi, v Argentině a kluci už mají zkušenosti," uklidňuje Navrátil. Navíc je možné, že se budou moci čeští tenisté i v daleké Jižní Americe opřít o hlasivky svých příznivců, kteří pochopitelně nechyběli ani v Belgii. „Byli znovu úžasní, mají naše velké poděkování. Jen díky nim panovala v hale slušná kulisa a já věřím, že když se to nějak zařídí, budou s námi i v Chile," nechal se slyšet Radek Štěpánek, který je znám, že při zápase s příznivci žije.

Český tým vstoupí do zápasu s Chile s prakticky vyrovnanou bilancí. Berdych s Massuem na okruhu ATP dvakrát vyhrál a dvakrát prohrál. Gonzáleze pak dokázal třikrát porazit a čtyřikrát neuspěl. Radek Štěpánek hrál s Massuem třikrát a jednou zvítězil, Gonzáleze ve čtyřech vzájemných duelech zdolal třikrát.

Ve zbývajících dvojicích čtvrtfinále Davisova poáru na sebe narazí Rusko s Argentinou, obhájci Španělé se utkají s Francií a k vidění bude i balkánské derby mezi Chorvatskem a Srbskem. *-pk-*

Češi už TŘETÍ na světě!

Čeští tenisté se po výhře nad Belgií v prvním kole nového ročníku Davis Cupu posunuli v žebříčku ITF už na třetí místo. Suverénně vedou obhájci titulu Španělé před Ruskem. Loňští finalisté soutěže o salátovou místu mají na kontě 17.780 bodů a necelých 500 bodů je dělí od Ruska. V žebříčku se posunuli před Američany, kteří klesli na čtvrtou pozici. Španělsko vede naprosto suverénně, na kontě má 39.604 bodů. Čtvrtfinálový soupeř Chile je na dvanáctém místě. *-pk-*

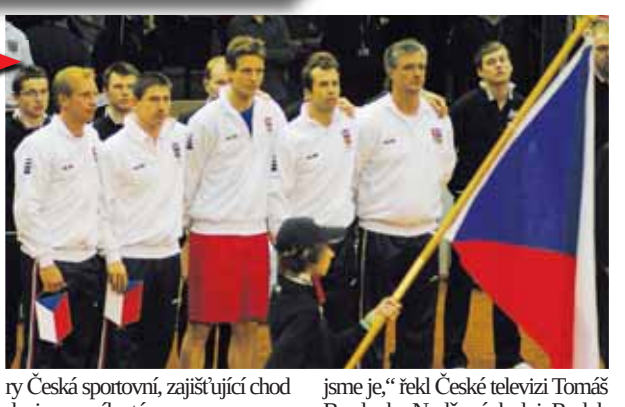

... PŘED BOJEM. Výběr České republiky je připraven zničit belgického protivníka. Na slavnostním ceremoniálu se vedle sebe postavili zleva Lukáš Dlouhý, Jan Hájek, Tomáš Berdych, Radek Štěpánek a nehrající kapitán Jaroslav Navrátil - všichni členové TK Agrofert Prostějov. Foto z Bree: Zdeněk Pěnička

Bree, 5. - 7. února 2010,
1. kolo Světové skupiny I:

Belgie - Česká republika 1:4

Jednotlivé zápasy: O. Rochus - Berdych 3:6, 0:6, 4:6, Malisse - Štěpánek 2:6, 4:6. 6:7(3), O. Rochus, Darcis - Berdych, Štěpánek 6:7(0), 0:6, 3:6, Darcis – Hájek 7:6(6), 1:6, 6:4, Ch. Rochus - Dlouhý 6:1, 6:7 (3), 5:7.

... PO BOJI. K tradičním úspěšným pozápasovým rituálům patří zdravice aktérů na hřišti a nehrajícího kapitána s celým realizačním týmem. Nejinak tomu bylo i po čtyřhře, která stvrdila český postup. Foto z Bree: Zdeněk Pěnička

Fotoreportáž

DO PAMÁTNÍKU. Po příjezdu do Bree se celá hanácká výprava zvěčnila na společném snímku, který zcela jistě zvýrazní cenu nejednoho památníku. A že bylo hned veselo, to si pište...

JAKO DOMA. Okamžitě po příchodu do haly zaujali prostějovští tenisoví fanoušci strategické pozice a dávali o sobě hlasitě vědět. Záhy bylo jasné, že českým hráčům vytvoří dominující domácí prostředí. Belgičané totiž Davis Cup nijak zvlášť neprožívali...

SLAVILO SE TANCEM. Obrovskou radost z třetího bodu, který dokonal postup českých tenistů do čtvrtfinále, fanoušci určitě neskrývali. Nejenže po deblu neúnavně vyvolávali jména svých hrdinů, ale následně v útrobách haly pořádně dávali najevo své emoce. Vítězná kolečka opojné radosti byla samozřejmostí. Vězte, že slavilo se dlouho do noci...

FANOUŠEK „ŠÁŠULA". Fanoušci z Prostějova měli na daviscupové klání nejen dobře naladěné hlasivky, ale byli patřičně vybaveni nejrůznějšími proprietami. Tento příznivec se stal tím nejoddanějším českým šaškem. 4x FOTO Z BELGICKÉHO BREE ZDENĚK PĚNIČKA

Prostějovský fan-klub lechtal nervy Belgičanů aneb naše cesta za vítězstvím

BREE (Belgie/od externího spolupracovníka Večerníku Oldřicha Lošťáka) - „Je skvělé, když z hlediště slyšíte české hlasy." Těmito slovy zhodnotil Tomáš Berdych počínání tenisových fanoušků, kteří ani tentokrát nechyběli při daviscupovém klání. Po loňských misích v Chorvatsku či ve Španělsku absolvoval prostějovský fanklub cestu do Belgie. A dalo by se říct: JEŠTĚ, ŽE TAK. Kdyby totiž nebylo ostrůvku v červeno-modro-bílém odění, panovalo by v hale kruté ticho! Belgičané totiž v Bree neprojevili o Davis Cup valný zájem...

Hala v Bree, což je mimo jiné rodiště slavné belgické tenistky Kim Clijstersové, má kapacitu přes 3500 diváků. Zaplněna byla ale maximálně ze třetiny. A tak zatímco český tým si při hlasitém skandování, mohutném bubnování, zpěvu nejrůznějších chorálů či výskotu řechtaček liboval, domácí neskrývali rozladění. S velkou nelibostí nesla fandění zhruba tří desítek českých příznivců především belgická tenisová jednička Olivier Rochus, který si na chování fans, jenž přijeli zejména z Hané, stěžoval i u rozhodčích. „To jsem snad nikdy nezažil," podotkl. Tak hluční podle něj snad nebyli Češi ani při minulém vzájemném utkání předloni v Ostravě! „Tihle chlapíci s námi jezdí skoro na každý zápas," prohlásil naopak s úsměvem Berdych, který byl s přítomností českého živlu v hledišti malé haly v Bree nadmíru spokojený. „Je to super," uvedl český tenista, kterého se belgičtí novináři v nadsázce ptali, jestli si je platí. „Ne, my nemusíme...," prohlásil a dodal: „Jsem rád, že se lidi přijeli podívat a podpořit nás."

„Jezdíme vždycky, snad kromě Ruska. V práci si naděláme si a vyrazíme," opakují při každém výjezdu prostějovští fanoušci. S poděkováním za jejich podporu přispěchal po postupu i prezident Českého tenisového svazu Ivo Kaderka, který mimo jiné pronesl: „Rád bych vás viděl i v Chile!"

jak to viděl fanoušek

Jak jsme vykoupili pralinky a ovládli halu...

Už ve středu 3. března ve 20:45 hodin se třicet příznivců tenisového fan-klubu Prostějov vydalo autobusem FTL podpořit naše hráče v utkání s Belgií. Během noční jízdy dlouhé 1100 km jsme zůstali dvě hodiny stát při dopravní nehodě a zácpě u Kolína nad Rýnem asi 150 km od cílového městečka Bree... Náladu nám to však nezkazilo a ve čtvrtek po dvanácté hodině jsme se konečně ubytovali v Reppelu, v hotelu Watermolen (Vodní mlýny). Po ubytování někteří nedočkavci si šli oddechnout do hotelového bazénu, aby po vyčerpávající cestě nabrali novou energii s vědomím, že ji budou potřebovat na povzbuzování našich „zlatých hochů". Po krátké siestě jsme si jeli prohlédnou sportovní halu Expodrom, kde právě trénoval Radek Štěpánek s Lukášem Dlouhým. Také jsme si prohlédli čtrnáct a půl tisícové městečko Bree a téměř vykoupili místní značkovou prodejnu „Leonidas" s proslulými belgickými pralinkami. A nutno podotknout, že obě prodavačky měly plné ruce práce a pomalu nestačily doplňovat mizející dobroty. Ani jsme se nenadáli a přišel pátek. V den zápasu jsme zaujali svá místa v hale a sváděli „velký" souboj s malou návštěvou domácího publika. Antuka, která byla připravena pro domácí hráče, nakonec více vadila samotným Belgičanům a naši hráči po výborném výkonu uhráli bez ztráty setu první dva body. S obrovskými nadějemi jsme tak vyhlíželi čtyřhru, kde by nás případná výhra poslala do čtvrtfinále Davisova poháru!

Jak jsme se zásobili spodním prádlem a pak slavili výhru...

V sobotu po snídani jsme se vydali na prohlídku nedalekého města Genku, kde jsme navštívili nejen pamětihodnosti a místní architekturu, ale zásobili se také spodním prádlem... Hodinu po poledni jsme vyrazili na tolik očekávanou čtyřhru do haly Expodroom, která pro nás měla přinést kýžený třetí bod. Věděli jsme, že bude hrát opět Tomáš s Radkem a strašně jsme jim věřili. Oba naši reprezentanti podali velmi kvalitní výkon a tak po posledním míčku vypukla euforie českých fanoušků, kteří děkovali oběma hráčům za vynikající výkon. Tato spontánní oslava pokračovala celou cestu až na hotel, kde jsme i recepčního zatáhli do naší vítězné jízdy... Večer proběhla v místním hotelu „grill party", na níž si každý sám ugriloval, upekl, usmažil či jinak připravil pět druhů masa, plody moře a uzeninu. Se zeleninovými saláty, dresinkem a pečenými bramborami jsme si pak dokonale naplnili svá břicha a mohli se pustit do víru dění.. Pilo se, zpívalo, tancovalo - prostě oslavovali jsme vítězství těch našich „zlatých hochů"... Belgické pivo nám zachutnalo a ukázalo se, že ho Belgičané umí vařit. Někteří „přeborníci" se dokonce snažili vyzkoušet co nejvíce druhů, ale ve vitríně hotelové restaurace bylo narovnáno nejméně padesát různých značek a tak to vzdali. Moravská slivovička však má také své kouzlo a ta tekla proudem... Uspořádali jsme také souboj mezi dvěma kuželkářskými družstvy, v němž jednoznačně exceloval nestárnoucí Pepa Skoumal z Vrahovic. Byla to bouřlivá, nekonečná a hlavně vítězná noc...

Jak jsme jeli domů a sparťané se slávisty se hecovali...

Ráno po snídani bylo rozhodnuto, že vzhledem ke všem okolnostem se vydáme domů, přestože například Honza Hájek hodně toužil po tom, abychom zůstali a povzbudilo ho. Většina však nechtěla riskovat, přece jen pondělí se nebezpečně blížilo. A tak následovala oslavná cesta až do Prostějova. Nedělní odjezd z hotelu Watermolen domů proběhl v pohodě a to především profesionální jízdou řidičů z FTL Prostějov. Během kilometrů se náš jednolitý kolektiv rozdělil na slávisty a sparťany, kteří se vzájemně nemilosrdně hecovali. Také „von Tauber alias Vajli" svými hláškami během jízdy uváděl otce Radka Štěpánka v zoufalství, protože ten si při sledování videa v duchu přehrával synovy skvělé výměny z deblu... Nakonec jsme po třiadvacáté hodině rádi přivítali blízkost Prostějova.

Už teď se těšíme na příštího soupeře a jelikož jím budou hráči až z dalekého Chile, vypadá to, že fan-klub tentokrát zůstane v létě doma. Nebo snad ne? *-pk-*

Alchymie týmu - toto kouzlo funguje!

Čtvrtým rokem je Radek Štěpánek zpět v reprezentaci a jeho daviscupové kouzlo ve spokojení s Tomášem Berdychem funguje dál. Češi se potřetí za sebou dostali do čtvrtfinále a vyhnuli se nástrahám utkání o záchranu. Hladká výhra nad Belgií přinesla jeden nový moment. Ač se oporám Berdychovi a hlavně Štěpánkovi tolik nedařilo na turnajích, soupeř měl respekt a ve třech zápasech nezískal nad Čechy jediný set!

Jméno si český tým získal loňskou jízdou, v které pobláznil republiku postupem do boje o salátovou mísu poprvé po 29 letech. „Soupeři vědí, že se tenhle tým ve stejném složení dostal až do finále, a vnímají to taky tak. To je stejné, jako když jde kdokoliv hrát na kurt s Federerem. Ostatní vidí, co jsme dokázali," mínil Berdych. Ten si zvedl sebevědomí i tím, že úspěchem ve čtyřhře získal v Davis Cupu svou 23. výhru v životě, čímž překonal i Ivana Lendla a dostal se na desáté místo v české a československé historii. „Tak on má ale pořád to jedno, na které my tady stále čekáme...," připomněl Berdych fakt, že Lendl dovedl v roce 1980 tým k triumfu v Davis Cupu. „Tomáš i Radek hrají Davis Cup skvěle. Myslím, že projdou dalším kolem," složil Čechům poklonu Olivier Rochus.

Na druhou stranu pořád ale platí, že výsledek českého týmu je značně závislý pouze na dvou hráčích. Kapitán Jaroslav Navrátil měl před utkání podle všeho oprávněné obavy, když Štěpánka trápily teploty. V momentu, kdy by ze sestavy vypadl, byl by zápas zřejmě mnohem dramatičtější. Každopádně se tak nestalo a v Belgii opět zafungovala týmová spolupráce a skvělý realizační tým, kterým se Češi pyšní. „Ani nebudu všechny vyjmenovávat, ale když se sejdeme, tak je dobrá nálada a všechno funguje„ řekl kapitán. Přát si Jaroslav Navrátil může jediné: aby v červencovém čtvrtfinále, ať už v Chile, nebo doma s Izraelci, alchymie týmu fungovala dál.

dle www.tenisportal.cz -pk-

* Pozvánky * Oznámení * Pozvánky * Oznámení * Pozvánky * Oznámení * Pozvánky * Oznámení

Společenský dům Prostějov, s.r.o.
Komenského 6, uvádí
THE RANGERS
– LADIES PARTY.
Čtvrtek 25. března 2010 v 19. 00 hod. Vstupné: v předprodeji – 200 Kč na místě – 220 Kč.
Předprodej: 582 333 003, produkce.sdpv@centrum.cz, www.sdpv.cz

SPORTCENTRUM
- DDM Prostějov
pořádá pro děti i dospělé **JEDNODENNÍ LYŽAŘSKÝ ZÁJEZD**
Ovčárna 20.3.2010
Doprava: autobusem. Odjezd: z hl. nádraží v Prostějově v 7.00 hod, nástupiště H (u lokomotivy). Návrat: 18.00 až 19.00 hod. na hl. nádraží. Cena za dopravu: 250 Kč/osoba (členové kroužků SPC mají slevu 50 Kč). Pedagogický dozor pro děti zajištěn.
Relaxační tábor u moře pro děti a rodiny s dětmi "Španělsko - Oropesa del Mar"
termín: 18.6.2010 - 27.6.2010; místo pobytu: Španělsko - Costa del Azahar (70 km od Valencie, 250 km jižně od Barcelony); ubytování: apartmány (Trilo 6 - 2 oddělené ložnice se 2 lůžky, obývací pokoj s rozkládací pohovkou, kuchyňský kout, soc. zařízení; strava: rozšířená česká polopenze plná; doprava: autobusem; cena: jednotná pro děti i dospělé 7 800,- Kč. Pedagogický dozor a program pro děti zajištěn.
Přihlášky - telefonicky nebo písemně na Sportcentrum - DDM, Olympijská 4, Prostějov 796 01. Informace: Mgr. Tereza Zajíčková, e-mail: tzajickova@sportcentrumddm.cz , tel. 582 332 297, 737 069 621
Relaxační tábor u moře pro děti a rodiny s dětmi "Itálie - Caorle"
termín: 28.8.2010 - 5.9.2010; místo pobytu: Itálie - Caorle, kemp San Francesco; ubytování: mobilhome (asi 500m od moře) pro 4 až 5 osob (2 oddělené ložnice, kuchyňka, soc. zařízení); strava: rozšířená česká polopenze plná; doprava: autobusem; cena: jednotná pro děti i dospělé 5 500 Kč. Pedagogický dozor a program pro děti zajištěn.
Přihlášky - telefonicky nebo písemně na Sportcentrum - DDM, Olympijská 4, Prostějov 796 01. Informace: Mgr. Tereza Zajíčková, e-mail: tzajickova@sportcentrumddm.cz , tel. 582 332 297, 737 069 621

Club Zátiší, Lidická 28, PV.
Pá + so DISCO 80“ – 90“.
Vstup free. www.clubzatisi.cz

Svaz tělesně postižených v ČR, o.s. v Prostějově, Kostelecká 17, nabízí k zapůjčení kompenzační pomůcky, např. polohovací lůžka, ortopedické vozíky, chodítka, WC křesla aj. Služby jsme rozšířili i o rozvoz pomůcek. Bližší informace v kanceláři č. 106 nebo na tel. č. 588 000 167.

Půjčovna rehabilitačních a kompenzačních pomůcek, Lidická 86, Prostějov – areál staré nemocnice **LAZARIÁNSKÝ SERVIS**, zabezpečuje pro tělesně postižené občany a seniory zapůjčení pomůcek: polohovací lůžka, ortopedické vozíky, pevná a pojízdná WC křesla, pevná a pojízdná chodítka, sedačky do vany, francouzské hole. Půjčování zajištěno po telefonické domluvě: pí. V. Zapletalová 776 054 299.

Program MC Cipísek
MC Cipísek březen na téma Čteme dětem. *Zápisy do Cipískovy školičky* na duben-červen pro děti od 2,5 roku - na obou pracovištích MC. *Pojďte s námi do knihovny!* Návštěva dětského oddělení městské knihovny - úterý 23.3. v 10.00 hodin, dětské odd. městské knihovny na Vápenici, přihlášky v MC. *Kreativní večer pro dospělé* - Misky z papírové hmoty. Středa 17.3. od 18.00 hodin v MC Dvořákova, přihlášky v MC. *Jarní burza oblečení a obuvi* v MC Dvořákova. Pozor změna! Nové značení prodávaných věcí! Jestliže chcete prodávat na burze, osobně si vyzvedněte předem pořadové číslo prodávajícího a formulář na pracovištích MC. Příjem věcí: pondělí 29.3. 8.30 - 16.30 hod. Prodej: úterý 30.3. 8.30 - 16.30hod. Výdej neprodaného zboží: čtvrtek 1.4. 8.30 - 16.30 hod.
Informace o všech aktivitách na www.mcprostejov.cz, e-mail: mcprostejov@centrum.cz, tel. 602 364 874, 602 364 868.

„SEMTAMNÍK“ pro členy OO SONS Prostějov
16.3.úterý – od 9.30 hod. film se zvukovým komentářem pro nevidomé čtenáře Městské knihovny „Co je vám doktore?“ z tvorby Zdeňka Svěráka.
17.3.středa – od 17.00 hod. ve studovně Městské knihovny – přednáška Léčba podle čaker MUDr. Radomíra Růžičky, CSc., předního českého odborníka v oblasti tradiční čínské medicíny.
18.3.čtvrtek – od 9.00 do 14.00 hod. Pletení z pedigu – pořádá TyfloCentrum Prostějov ve spolupráci se SONS v klubovně SONS. Můžete se hlásit na tel. čísle 775 266 712 Tyflo-Servis nebo 582 33 12 54 SONS.
18.3.čtvrtek - od 11.00 do 16.00 hod. Zájmový klub
19.3. pátek -Výstava - Branou muzea do středověku aneb doba měst a hradů, jak ji ještě neznáte ve Městském muzeu a galerii Polička. Odjezd z Pv vlakem v 7.25 hod. Prostějov příjezd v 18.33 nebo 20.33 h.
19.3.pátek – od 7.00 do 8.00 hod. Relaxační plavání

Cyrilometodějské gymnázium - Přípravný kurz k přijímacím zkouškám do primy víceletého gymnázia určený žákům 5. tříd ZŠ. Termíny: 26.3., 9.4., 16.4., začátek vždy 14.30 hod. Na kurz není třeba se předem přihlašovat. Kurz je bezplatný. Bližší informace na www.cmg.prostejov.cz

Bezplatná právní poradna v prvním pololetí roku 2010, bude probíhat v sídle OV KSČM, Lidická 35, 796 01 Prostějov, v níže uvedených termínech a časech. Žádáme zájemce, aby se před návštěvou telefonicky objednali na tel. č.: 582 345 812, nebo 725 646 080. Březen: 24.3. 14:00 – 16:00 hod.

Léto v bradavicích - Prázdninová škola Čar a kouzel -7. Ročník zážitkové hry v přírodě - staří i noví kamarádi, noční dobrodružství, romantická cesta vlakem v území zakázaného lesa. 6 dnů zábava, pohyb + tvoření, koupání – bazén, dřevěný srub. Ubytování a strava-penzion pohoda Šubířov. I. turnus: 11. - 16. července 2010 6 - 9 let, II. turnus: 18. - 23. července 2010 9 -11 let, III. turnus: 25. - 30. července 2010 11 -14 let. Kapacita omezená - pro rezervaci záloha: 1.000 Kč. Sportcentrum-DDM, Vápenice 9, Prostějov, tel. 582 344 125 mkoudelkova@sportcentrumddm.cz, www.sportcentrumddm.cz

Aerobní cvičení v mírném tempu, bez poskoků a posílení všech svalových partií během lekce. Cvičení je vhodné pro začátečníky a středně pokročilé. Přijďte! Každé pondělí a středu v 18.30 hod. ve fitku REMI SPORT na Českobratrské ul. 13. Cvičí se v zrcadlovém sále se speciální odpruženou parketovou podlahou, která maximálně eliminuje zatížení kloubů. Případné informace na tel. 603 810 032 nebo 582 344 912, **těší se na Vás Jana.**

Svaz tělesně postižených v ČR, o.s., místní organizace v Prostějově, Kostelecká 17, zve své členy i nečleny na zájezdy: **Slavkov, Vyškov** - 9.4.2010 – prohlídka muzea, zámku, města, popř. návštěva aquaparku. **Bílá Lhota, Loštice, Bouzov** – 23.4.2010 – návštěva arboreta, muzea, zámku. Bližší informace v kanceláři č. 106 nebo na tel. čísle 588 000 167.

Česká křesťanská akademie, pobočka v Prostějově spolu s Církví československou husitskou pořádá besedu s novinářem a spisovatelem panem **Ludvíkem VACULÍKEM - „DŘEVĚNÁ MYSL“** (titul jeho knihy, ze které bude číst ukázku). Kdy: **ve středu 24. března 2010**, v 17.00 hodin v kostele Husův sbor Církve československé husitské, Demelova 1, v Prostějově (za Priorem). Přímo na místě bude možné si zakoupit některou z jeho knih a nechat si ji autorem podepsat.

BONSAI KLUB HANÁ při ZO 1 ČZS Prostějov zahajuje činnost. Pěstitelé bonsají i zájemci o tuto činnost mohou využít poradenské služby každou 2. středu v měsíci v době 16.30 - 17.30 hod. v klubovně ČZS, Daliborka 3, Prostějov. Kontakt: p. Růžičková 606 339 258.

ZO SPCCH Prostějov, Kostelecká 17, pořádá dne 24. 3. 2010 **zájezd do Polského Těšína** pro členy i nečleny. Přihlášky přijímá p. Hořava v kanceláři ZO SPCCH , dveře č. 109, každé úterý od 9.00 do 11. 00 hod.

Kurz pro seniory
„K počítači krok po kroku“
Navazujeme na Váš stálý zájem o získání dovedností, jak ovládat techniku jménem počítač a nabízíme Vám počítačové kurzy ve dvou částech. První část je vhodná pro úplné začátečníky, kteří ještě nikdy na počítači nepracovali a druhá část, která volně navazuje, je pro ty z Vás, kteří již umí používat klávesnici, ovládat myš a částečně používat program pro psaní. Kurzy jsou organizovány takto: každý čtvrtek odpoledne – 14:00 – 15:30, délka trvání – 1. část - 5 týdnů, 2. část – 5 týdnů (termín 2. části bude upřesněn), bezbariérové prostory Cyrilometodějského gymnázia v Prostějově, Komenského 17, tištěné materiály jsou součástí kurzu, cena jedné části: 400 Kč. Přihlaste se u: Mgr. Taťána Ságlová, CMG Prostějov, tel. 582 302 555.
Vezměte s sebou i své známé.

VILLAGE MUTATION FEST – pátek 26.3.2010 od 20.00 hod. Výšovice u PV, Hospoda u Hannibala. Zahrají: TERRA IMPRESSIONUM, ENIGMATIC FAITH, EDAIN, MACERACE, DRACO HYPNALIS, CATATOMB. Autobusy z PV aut. st. 19.05 a 20.45 hod.

AIKIDO Prostějov - zve k cvičení základů sebeobrany se zaměřením na Aikido v druhé polovině školního roku. Bližší informace Ondra Kašuba tel: 728 605 129, aikidoprostejov@seznam.cz

Výstava fotografií
"AKORDY SVĚTLA III."
- autoři Zdeněk Pella a Michal Kriška.
Galerie Linka (budova ZUŠ Vl.Ambrose v Prostějově (Kravařova ul.). Výstava potrvá do konce dubna.

Občanské združení D.O.M. a ZUŠ Němčice nad Hanou Vás srdečně zvou na VÝROČNÍ KONCERT pořádaný u příležitosti 25. výročí založení Dechového orchestru mladých. Termín: 26.3.2010 v 19:00 hod. 27. 3. 2010 v 17.00 hod. Místo: Kulturní dům Ivanovice n. Hané.

Pozvánka na členskou schůzi Svazu postižených civilizačními chorobami ČR – PV „Klubu Kardio“, která se koná ve středu dne **17. března 2019 ve 14.00 hodin** v přednáškovém sále Národního domu v PV. Schůze bude spojena se zajímavou přednáškou a přihlašováním na rekondiční pobyt.

Pozvánka
na XI. Oblastní kolo
festivalu mateřských škol
MATEŘINKA 2010,
která se koná dne 24. 3. 2010
v 15.00 hod. v Městském divadle
v Prostějově.

Národní dům PV - **HELENA ZEMÁNKOVÁ** – cyklus fotografií **„REVUE EN FRICHE“ „SNĚNÍ V OPUŠTĚNÉ TOVÁRNĚ“**. Výstava potrvá do 28. dubna 2010.

V sobotu 10.4.2010 se uskuteční v Národním domě Orange expres – country ples senátorky Boženy Sekaninové.
Uvítací přípitek od 19 hod. a pak to rozjedem! Hudba k tanci a poslechu ve všech prostorách ND, výuka country tanců, bohatá tombola. Předprodej lístků v Knihkupectví U Radnice v Prostějově na nám. T.G. Masaryka 15. Country oblečení vítáno. Více na www.sekaninova.cz.

T.J. Sokol Smržice zve všechny příznivce dobré muziky na JOSEFOVSKÝ COUNTRY BÁL v sobotu 20.března 2010 ve 20:00 hod do sokolovny. K tanci a poslechu hraje NÁHODA. Občerstvení, tombola. Předprodej vstupenek od 15.3.2010 v kanceláři CA Renata, ul. Kostelecká 8, Prostějov, v pondělí 15.3.2010 od 18:00 do 19:00 hod v sokolovně ve Smržicích. Svoz zajištěn: z Prostějova 19:15 hod hl. nádraží před halou, 19:25 u lázní, 19:35 restaurace u Chmelů.

Velikonoční prodejní výstava v Křenůvkách v neděli 21.3.2010 od 14.00 hod.v místním pohostinství.
Keramika, obrázky, malby na dřevo a další ruční práce s velikonoční tématikou. Přijďte si vychutnat atmosféru svátků jara.

KUPÓN č. 11

Tento kupon platí vždy pro jednu osobu. Kupon platí současně na soutěž KDE NAJDETE a na KŘÍŽOVKU.

Soutěž Kde v Prostějově najdete

Správná odpověď z č. 9: Na snímku je dům na ulici Pod Kosířem č. 4. Vylosovaným výhercem se stává paní Božena Danišová, E.Beneše 29/35, PV. ***Naše dnešní otázka: Kde v Prostějově najdete objekt na snímku?*** Své odpovědi posílejte, telefonujte, nebo osobně přineste do 23. března 2010, 15.00 hodin na adresu redakce uvedenou v tiráži, nebo volejte na tel. 582 333 433. Jméno výherce zveřejníme v pondělí 29. března 2010. Cenu do soutěže, bavlněné povlečení, věnuje firma **PROFITEX PROSTĚJOV, WOLKEROVA 37**.

Luštíme s penzionem U koníčka

Vylosovaným výhercem z minulého čísla je paní Olga Svobodová, Polišenského 3, PV
Cenu od penzionu U koníčka si vyzvedněte v redakci.
Správné řešení z minulého čísla: Rajčatová směs oregano Olomoucké tvarůžky
Dnešní tajenku zašlete nebo zatelefonujte do pátku 19. 3. 2010.

-BoK-	Iniciály fotbalisty Nedvěda	Posazonati se na nebílenou tkaninu	Okusovat	◆	Sešit zastar.	Austria Presse-Agentur zkratka	Solmizační slabika	Snížený tón	Zesílený zápor	◆	Teď nářečně	Ruské sídlo	Africký kmen	Evropan	Iniciály herečky Nedošínské	Narazit vozem	◆	Kód Tanzanie	Realizovati plán	Dokutáleti
Pražská stavební obnova zkratka				Zničení najetím / Ukrajinské město						Mužské jméno							SPZ Teplic / Svit			
1. díl tajenky										2. díl tajenky / In. atleta Dvořáka										
◆	Holka / Ruské město						Chemický prvek / Vrátit (službu)								Italské město / Dokovati					
Italský matematik						Opatřit sedlem / Zábavní podnik								Snížený tón / Na druhé straně				Voltampér značka / Sinus značka		
Situace					In. liter. Poláčka / Kujný materiál								Ne anglicky				Velká místnost / Nálev			
Modelářská hmota				Usazenina / Cizí šlechtic									Atletický klub zkratka			Zaměstnanci ob. / Hrubý sv. produkt zk.				
Iniciály herce Nového			Čas / Jednotka času										Pobízet k pohybu							
Dávat výstrahu													Sídlo v Texasu					Značka titanu / Marie domácky		
◆	Výkon knižně / Vchod				Kód Rhode Islandu / Mezitím								Osv. o tech. průkazu zk. / Mravouka				Solmiz. slabika / Tělesné cvičení			Značka vysavačů
Pytel				Z / Družky jelena				Hájová bylina	Značka pascalu	Připravek do koupele	Ženské jméno	Ti rusky / Evropan				Úsady v komíně / Nedobrá				
Sněmovna lidu zkratka			Lotyšské platidlo / Kocour nářečně				Omámiti / Lyže zastar.								Seprat řídčeji / SPZ Břeclav					
Napodobovat hodiny						Setřiti / Červený kříž zkr.								Bloumavý člověk / In. režis. Lipského						
3. díl tajenky									4. díl tajenky											Padoa; not; kit; Rusk; tar; téka; Ozal; Lema; Akot; Maruna;
Ruský křižník									Popěvek							Drnkací lidový nástroj				

HOROSKOP na tento týden

Berani - 21.3.-20.4. Uprostřed týdne se dostanete do časové pasti, budou před vámi úkoly, které jednoznačně nemůžete v daném termínu stihnout. Buď požádejte o pomoc nebo se smiřte s menší odměnou.
Býci - 21.4.-21.5. Více lidí má z vás prospěch, ale sami si nedokážete užívat výsledků vlastní práce. Zkuste trošku přemýšlet více o sobě a nedívejte se pořád jen na utrpení druhých. A nepracujte tolik.
Blíženci - 22.5.-21.6. Objeví se někdo, z koho budete v naprostém šoku. Ohromí vás svými nápady a hlavně není vyloučeno, že se do něj zamilujete. A protože to bude opět po delší době, užijete si toho.
Raci - 22.6.-22.7. Čeká vás celkem rušný týden. Budete muset řešit hodně věcí najednou a to vaší pohodě rozhodně nepřidá. Navíc se přidá nebezpečí nemoci, takže více času můžete strávit v posteli.
Lvi - 23.7.-23.8. Jste laskaví a rádi pomáháte. Jenomže už na kraji tohoto týdne vás někdo ze známých pořádně naštve a tak vaše milá povaha rázem vezme za své. Docela vás to otráví pro zbytek týdne.
Panny - 24.8.-23.9. Očekávejte komplikace v zaměstnání a nebude to nic příjemného. Ale můžete se hromům a bleskům ze strany šéfa vyhnout. Vezměte si dovolenou nebo odjeďte na služební cestu.
Váhy - 24.9.-23.10. Na radu kamarádů se můžete pustit do zajímavé akce s vidinou jednoduchého zisku. Nejdřív si ale prověřte, zda si z vás přátelé nedělají srandu. Pokud ne, okamžitě jděte do akce!
Štíři - 24.10.-22.11. Stále si máte co a s kým povídat a jste považováni za neuvěřitelnou drbnu. Jenomže vaše informace kolikrát nejsou od věci a využívá je spousta lidí. Můžete je dokonce výhodně zpeněžit.
Střelci - 23.11.-21.12. Už jste myšlenkami hodně daleko, spřádáte plány na letní dovolenou. Ta přinese ve vašem životě divoký zvrat, zažijete nepoznané, poznáte neuvěřitelné! Nebudete se stačit divit.
Kozorohové - 22.12.-20.1. Začnou se okolo vás točit divní lidé, takže buďte v maximálním pozoru a nemluvte s nimi o intimních záležitostech. Pokud se nechcete dostat do problémů, ignorujte je.
Vodnáři - 21.1.-19.2. Čeká vás příjemný týden, ve kterém si klidně můžete dovolit utratit nějakou tu korunu navíc. Nezapomeňte ale na povinnosti spojené s úřady! Nic neodkládejte, to by se mohlo vymstít.
Ryby - 20.2.-20.3. Bude trvat delší dobu, než se rozjedete k obvyklým výkonům. Po víkendu totiž budete značně unaveni a také otráveni. Konečně poznáte, že nejlépe je vám s milými kolegy v práci.

Kino Metro 70

Pondělí 15. března:
17.30 Dvojka
České roadmovie
20.00 Nějak se to komplikuje
Americká romantická komedie
Úterý 16. března:
17.30 Dvojka
20.00 Nějak se to komplikuje
Středa 17. března:
17.30 Dvojka
20.00 Nějak se to komplikuje
Čtvrtek 18. března:
17.30 Čtvrtý druh
Americké sci-fi
20.00 Černej dynamit
Americká akční komedie
Pátek 19. března:
15.30 Arthur a Maltazardova pomsta
Francouzský animovaný rodinný film
17.30 Čtvrtý druh
20.00 Černej dynamit
Sobota 20. března:
15.00 Arthur a Maltazardova pomsta
17.30 Arthur a Maltazardova pomsta
20.00 Dokonalý únik
Americký akční thriller
Neděle 21. března:
15.00 Arthur a Maltazardova pomsta
17.30 Arthur a Maltazardova pomsta
20.00 Dokonalý únik

kinoklub DUHA

Středa 17. března:
15.00 Můj život v ruinách
Pátek 19. března:
17.30 Nějak se to komplikuje
Americká komedie
20.00 Nějak se to komplikuje
Sobota 20. března:
15.00 O hloupém Peciválovi
Pásmo pohádek
17.30 Nějak se to komplikuje
20.00 Nějak se to komplikuje

Kino Konice

Pátek 19. března:
20.00 3 SEZÓNY V PEKLE
Drama /Historický /Romantický
Česko / Slovensko / Německo

Městské divadlo

Čtvrtek 18. března:
14.00 SVAZ DŮCHODCŮ
Místní organizace Prostějov
19.00 VĚRA ŠPINAROVÁ & band
Adama Pavlíka
NADORAZ 2010
Pátek 19. března:
19.00 Václav Havel ODCHÁZENÍ
Klicperovo divadlo
Hradec Králové
Sobota 20. března:
DVANÁCT OPIC - Ples

Disco club Alfa

Pátek 19. března:
Josefovská párty
Sobota 20. března:
Vítání jara - To nej z 80´a 90´ let

Apollo 13

Pátek 19. března:
21.00 INNOCENT EVENING
Sobota 20. března:
19.00 ROCK FOR CHILDERN

Simetrix

Pátek 19. března:
DJ Iceman
Sobota 20. března:
DJ Aleš Drapač (Doctor)

Najdete nás na webové adrese:
www.vecernikpv.cz

PROSTĚJOVSKÝ Večerník,
Olomoucká 10, 796 01 Prostějov
tel./fax: 582 333 433

CHCETE SI VYDĚLAT?
Tak doma uklidte šrot
a přijďte jej k nám prodat
VK ŠROT
katalyzátory 300Kč/ks

- olověný akumulátor 100 Kč/ks
NEJLEPŠÍ CENY POUZE U NÁS
Na Vaši návštěvu se těší Valdemar Klich
Joštovo nám. 2026/1, PROSTĚJOV
Tel.: 777 202 960
Pracovní doba: Po-Pá 8-16 hod.
polední pauza: 11-12 hod. So 8-12 hod.

ECHOSTŘÍBRO
AKCE MĚSÍCE
-10%
NA NOVÉ ZBOŽÍ
-50%
NA VYBRANÉ DRUHY
U NÁS SE ROZJAŘÍTE
Atrium Hlaváčkovo nám. 1 PV
Otevírací doba- po-pá 9 00-18 00 so 9 00-12 00
ECHOSTŘÍBRO

VÝHODNÁ NABÍDKA
masa přímo od výrobce
Zemědělské družstvo Vícov
provoz jatka Lešany
nabízí přechodně
vepřové půlky
za cenu 49,- Kč/ 1kg
- váha půlek 45 - 55 kg dle požadavku
- rozdělení půlek na části
- kýta a plec jsou vykostěny
Možnost odběru: 733 745 182
po-pá 9.00-15.00 hod, so 7.00 - 9.00
Tel.: 582 373 049, 582 373 182, 582 375 001

Prostějovský Večerník, Olomoucká 10, Prostějov telefon: 582 333 433 email: vecernik@pv.cz

Prostějovský Večerník
KAS CENTRUM - HLAVNÍ VCHOD
KOMENSKÉHO 6 PROSTĚJOV
PRETTY WOMEN & MEN
VÁCLAVÍČKOVÁ ZUZANA
605 873 262
ULTRAZVUKOVÁ
NEINVAZIVNÍ
LIPOSUKCE
MEZOTERAPIE - LIFTING
FORMOVÁNÍ POSTAVY

Řešíte partnerskou krizi?
Cítíte se zklamaní a nešťastní?
Ve vašem životě se nedějí zázraky?
Věštírna BASTET MARCELA VAVROCHOVÁ
JE TADY PRO VÁS
KOMUNIKACE - partnerské vztahy
rodinné vztahy
pracovní vztahy
ZDRAVÍ - (automatická kresba)
VĚŠTBA - (budoucnost)
PRACOVNÍ DOBA
PO - PÁ 9.00 - 20.00 hod
Objednávky a dotazy na tel: 731 767 136
www.bastet.unas.cz

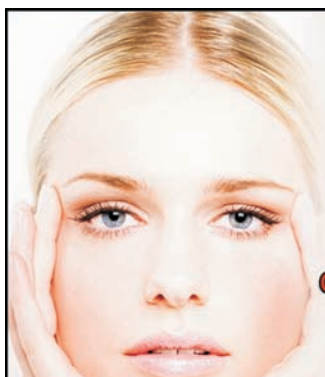
SORIA
RELAXAČNÍ STUDIO
Od 1.1. 2010 jsme rozšířili naši nabídku
a stali se tak jediným Centrem
v Prostějově,
nabízejícím komplexní služby
spojené s péčí o Váš zdravý životní styl
(formování postavy, péče o pleť,
péče o výživu a pohybové aktivity
POWER - PLATE)
Školní 34a, Prostějov, tel.: 773 099 083, 582 346 666 www.soria.cz

Ředitel agentury vypisuje výběrové řízení na pozici Pojišťovací poradce pro pracoviště v Prostějově a Kojetíně
Přihlášky zasílejte, prosím, na e-mail: bmahslonova@koop.cz, mob: 724 510 450
Požadavky: Minimálně střední vzdělání ▲ Adaptabilnost a flexibilita ▲ Obchodní nadání a orientace na výsledek ▲ Komunikativnost ▲ Znalost práce na PC ▲ Praxe v obchodní sféře výhodou.
Nabízíme: Zaměstnanecký poměr nástupní mzda po dobu 6 měsíců při splnění zaškolovacího plánu 14 000 Kč + provize ▲ Důkladné proškolení a průběžné vzdělávání ▲ Pestrá škála zaměstnaneckých benefitů ▲ Zázemí největší pojišťovny na českém trhu ▲ Možnost kariérového růstu a budování vlastní obchodní skupiny ▲ Spolupráce možná na HPP i IČO.
Pojišťovna roku 2008
Kooperativa
Vienna Insurance Group
Pro život jaký je
800 105 105 www.koop.cz

Stačí jednou zavolat!
777 760 960

50 000
smart. půjčka
www.smartpujcka.cz
RPSN od 199,71%
až 50 000 Kč
měsíční splátky
na dobu 8 a 13 měsíců
hotovost až do domu
www.smartpujcka.cz
Hledáme nové obchodní zástupce

CHCETE LÉPE BYDLET?
MÁME PRO VÁS ŘEŠENÍ
DOMY ZA NOVOU NEMOCNICÍ
Výhradní prodejce: D+V Investing
tel.: 582 330 058, 777 559 376
www.pozemstav.com

fitboxing

přijď si upravit váhu, vyčistit hlavu
získat sebevědomí, naučit se bránit,
pro všechny od 12-100let muže i ženy
informace na tel.775 347 634
dvorsky@boxprostejov.cz

TRHÁK týdne!

SPÁČIL jednou nohou V URČICÍCH!

CHYSTAL SE VELKÝ COMEBACK ZKUŠENÉHO LIGOVÉHO PLEJERA NA REGIONÁLNÍ TRÁVNÍKY

Obrovský úlovek mohli těsně před startem fotbalového jara získat fotbalisté Určic. V jejich snažení za zachování příslušnosti k Přeboru Olomouckého KFS jim totiž měl pomoct pětatřicetiletý univerzál Michal Spáčil! Tento odchovanec prostějovské kopané, který má na svém kontě i sedm prvoligových startů za Sigmu Olomouc a za sebou dlouholeté druholigové působení v 1.HFK Olomouc, nezískal před druhou polovinou této sezony angažmá v Rakousku a víceméně stál před dohodou právě s Určicemi. Některá média už jej dokonce zařadila na soupisku tohoto týmu! Nakonec je vše ale jinak a jeden z posledních hrajících pamětníků na prostějovské druholigové časy zamířil do divizního Rýmařova, od nichž prý dostal velice lukrativní nabídku! *VÍCE ČTĚTE NA STRANĚ 25.* *-pk-*

Večerníkovské SPORTOVNÍ MENU

KDE DOMOV MŮJ, aneb fotbalisté bez zázemí?

Tým TJ Haná Prostějov zřejmě nebude mít kde sehrát sobotní derby proti Vrahovicím!

PROSTĚJOV - Jakoby to nestačilo a na prostějovský fotbal se sneslo málo pohrom... Nedlouho poté, co musel v polovině sezóny odstoupit divizní celek Protivanova, dostávají příznivci další políček. Jak nám totiž v sobotu odpoledne potvrdil předseda fotbalového oddílu TJ Haná Prostějov Daniel Kolář, jediný prostějovský klub stále nemá nájemní smlouvu o užívání areálu Za Olomouckou ulicí, který v posledních měsících prošel rozsáhlou rekonstrukcí za 55 miliónů korun! A jelikož už tuto sobotu mají být zahájeny mistrovské boje jarní části I.B třídy Olomouckého KFS, jehož je Haná účastníkem, smrdí tato situace průserem jako mraky! Podle posledních informací má být totiž areál, který dostalo do správy sdružení FOTBAL Prostějov o.s., oficiálně znovuzprovozněn až 1. dubna! Jenže, to už může být pro prostějovské fotbalisty tak trochu pozdě... „Celou dobu jsme na to všechny zainteresované upozorňovali, ale byli jsme ujišťováni, že vše se stihne. Přípravu jsme odehráli jinde, první mistrák však máme na programu v sobotu 20. března a pokud nedojde k odložení celého kola kvůli klimatickým podmínkám, čeká nás asi velký problém a zřejmě kontumace utkání! Stávající smlouvu jsme totiž právě pod nátlakem nové spolupráce vypověděli a teď jsme prakticky bezbranní," svěřil se nám s nelichotivou situací Daniel Kolář. Podle jeho slov je šance na zajištění náhradního hřiště prakticky nulová, takže pokud nedojde k urychlenému řešení stavu ohledně areálu Za Olomouckou ulicí, k atraktivnímu regionálnímu derby mezi TJ Haná a Sokolem Vrahovice nejspíš nedojde! „Těžko říct, jak toto všechno dopadne. Nejdříve jsme tlačeni do sloučení s 1. SK Prostějov, pak do jiných dohod a nakonec nebudeme mít ani kde hrát..." láteřil evidentně rozladěný šéf jediného oddílu s názvem města Prostějov v mužských soutěžích.

-pk-

VÍCE ČTĚTE NA STRANĚ 25

ŠPROCHY ze zákulisí

Bude se stavět HALA!?

Nečekaný dárek by mohli dostat všichni sportovní přívrženci. Jak se Večerník doslechl, je docela možné, že již brzy vyroste v Prostějově nová sportovní hala! Stát by mohl na místě fotbalového stánku ve Sportovní ulici, který již několik let víceméně nečinně chátrá... Podle našeho zdroje došlo k dohodě mezi stávajícími vlastníky, exmajitelem SK LeRK Bořivojem Krestou a oddílem SK Prostějov o konkrétním rozdělení majetku, což bylo zaneseno i na katastrální úřad. A právě na jedné pětině stávajícího pozemku stadionu by mohla v brzké budoucnosti stát hala, která by sloužila pro přípravu všech odvětví. Atletický ovál či dokonce několik desítek let touženě očekávané zázemí pro královnu sportů, jak jsme také mohli zaslechnout, však obsahovat nemá... ***Více informací budeme zjišťovat do příštího čísla.***

EXJESTŘÁB HLADKÝ JDE ZA KATR

Olomoucký vrchní soud minulý týden pravomocně potvrdil tresty za sérii loupežných přepadení, která se odehrála začátkem loňského roku v Brně. Skupina lupičů tehdy přepadla několik poboček sázkových kanceláří, prodejnu potravin nebo trafiku, a přišla si tak asi na čtvrt milionu korun. Členem tria byl i hokejista Petr Hladký, někdejší člen HK Jestřábi Prostějov, který vyfasoval 5,5 roku vězení! Ten byl s podílem na sérii loupeží nejprve stíhán na svobodě, od doby, co se však nedostavil na jedno projednávání případu s omluvou, že „hrál hokej", byl ale ve vazbě... Hladký v odvolání namítal, že se na loupežích podílel v menší míře. Nebyl zatím trestán, činu se dopouštěl v době po rozchodu s partnerkou, přiznal se a při vyšetřování spolupracoval s policií. K odvolání se připojili i jeho rodiče. „Výše trestu je pro mě likvidační a chtěl bych proto soud požádat o nižší trest," řekl hokejista s tím, že by mu dlouhé vězení zabránilo pokračovat v profesionální kariéře. Krajský soud jej nevyslyšel. Jeho verdikt je pravomocný a není možné se proti němu odvolat, možné je pouze dovolání k Nejvyššímu soudu. Petr Hladký působil v dresu Jestřábů hned dvakrát a to v prvoligové sezoně 2005-2006, kdy odehrál 2 zápasy a v druholigovém ročníku 2008-2009, v němž nastoupil za Prostějov ve 3 utkáních.

7 DENNÍ „NEJ..."

BONMOT

„Po zápase Bosého jsem chtěl odjet domů... Říkám: Kluci končíme, dejte mi registračky. Tady to nemá cenu!"

Šéftrenér extraligového týmu BC DTJ Prostějov RADOSLAV KŘÍŽEK měl při klání v Českých Budějovicích nervy na pochodu. Doběla jej rozpálily verdikty bodových rozhodčích, kteří podle něj otočily výsledek zápasu hned ve třech případech...

NUMERO

30

Basketbalisté Prostějova se v sobotu protrápili k vítězství nad Poděbrady, které sice nikterak nepotěšilo srdce fajnšmekra, ale statistici jej zaznamenali pozorně. Bylo totiž v probíhajícím ročníku Mattoni NBL jubilejní a uzavřelo již třetí desítku triumfů! Stejný počet výher mají po sobotním zápasu na svém kontě také volejbalistky Prostějova, které navíc ani jednou na tuzemské scéně neprohrály.

ŠAMPION

MARTIN RICHTER

Odchovanec prostějovského hokeje, který se v této sezoně přesunul z Pardubic do Komety Brno, prožil opojný páteční večer. Půl minuty před koncem důležitého utkání skupiny o udržení v extralize propálil od modré Mensatora, čímž poslal zápas do nastaveného času, v němž Kometa rozhodla o importu bodu ze západu Čech. Pro Richtera měl gól o to sladší příchuť, že na konci minulého století dvě a půl sezony dres karlovarské Becherovky oblékal. Dres Komety v tomto duelu oblékli také další dva Prostějované - Radek Procházka a Václav Meidl.

PEŠEK

ZDENĚK HALENKA

Dva týdny před startem jarní sezony vypadl fotbalistům Kralic na Hané ze sestavy důležitý článek. Defenzivní záložník si při jednom ze zápasů zimního turnaje přivodil tak vážné zranění, že dokonce není vubec jisté, jestli se ještě někdy vrátí na trávník k mistrovskému utkání! „Jde o potrhané vazy, má tam drát, který teprve během šesti týdnů půjde ven a pak jej čeká zdlouhavá rehabilitace," posteskl si kouč kralického celku František Jura. Celý případ je o to nešťastnější, že hráč musel podstoupit již čtvrtý operační zákrok během posledních dvou sezon...

TOMIGA potvrdil zájem o převzetí vlády nad Jestřáby

PROSTĚJOV - V minulém týdnu jsme vás informovali o začínajícím rozpuku v hokejovém zákulisí, které začíná být živo spekulacemi nejrůznějšího druhu. Tou nejčastější je otázka, kdy a komu prodá klub jeho stávající majitel Zdeněk Zabloudil? Na tuto otázku zná odpověď bohužel zřejmě jen on sám a jelikož ani v uplynulém týdnu se nám šéfa Jestřábů nepodařilo zastihnout ani na jednom ze tří(!) mobilních telefonů, mají hokejoví příznivci holt smůlu.. Nedozví se nic. Tento „bobřík mlčení" v podání předsedy klubu však nemusí trvat dlouho, Zabloudil by se údajně v tomto týdnu měl objevit na zimním stadionu. Tudíž vězte, že jakmile se nám současného bosse prostějovského hokeje podaří zachytit, položíme mu otázky, které si kladete vy sami. Hlavně nás bude zajímat, co bude s HK Jestřábi dál? Jak jsme již naznačili, v kuloárech se to jen hemží řadou variant, možností, teorií, ale co bude nakonec pravda, na to si musíme všichni počkat. PROSTĚJOVSKÝ Večerník vám před týdnem přislíbil poodkrytí současných trablů klubu, což však musíme dnes vzít zpět. Ještě totiž nemůžeme být konkrétní. Informace, které se k nám v průběhu uplynulého týdne jsou vskutku natolik závažné, že nejdříve je třeba jejich stoprocentního ověření. Teprve potom to bude stát za to! Z tohoto důvodu je o týden odložena i analýza neúspěšné sezony a celkové hodnocení ročníku 2009/2010. Co však odložit nemusíme, to je prozrazení jednoho ze dvou zájemců, který se Večerníku přiznal, že má zájem o řízení, převzetí či přímo koupi HK Jestřábi Prostějov. Jedním z nich je i Michal Tomiga, který našemu týdeníku poskytl exkluzivní rozhovor. V něm záměr chopit se žezla klubu potvrdil.

„Ano, mám zájem o hokejový klub, ale již jako generální manažer. Mám kolem sebe několik potencionálních sponzorů, v čele s jedním generálním," prozradil Tomiga. „O hokej v Prostějově má zájem skupina lidí, kteří by konečně vnesli určitou stabilitu a koncepci, jak je tomu i v jiných úspěšných prostějovských sportech," tvrdí dále někdejší mládežnický trenér. Podle jeho slov již proběhla určitá jednání se stávajícím majitelem, ovšem bez valného výsledku. „Bylo mi pouze nabídnuto jednání ohledně odkupu A mužstva. Já sám jsem předložil nabídku, která nebyla akceptována," uvedl Michal Tomiga.

Celé interview najdete taktéž v příštím vydání našeho týdeníku. *-pk-*

Nabitá cyklistická sezona. Kvalita přijede i do Prostějova!

Jana Horáková bojuje na čtyřech frontách

PROSTĚJOV - Pestrý, nabitý a veskrze náročný. Přesně takový bude program cyklistů SKC Prostějov a při něm sídlícího Střediska Centra Mládeže, které bylo v loňském roce vyhodnoceno jako nejlepší ze všech čtrnácti v celé České republice! Je tak zřejmé, že obhájit vydobyté pozice nebude vůbec jednoduchá záležitost. „Po oddílové reorganizaci se každým rokem posouváme o stupeň výš. Věřím, že tato tendence bude pokračovat," uvedl Petr Šrámek, předseda SKC Prostějov. Členkou oddílu i pro rok 2010 zůstává Jana Horáková, česká reprezentantka v bikrosu a fourcrossu, která bude mimo jiné usilovat o druhý start na olympijských hrách. *(Dokončení na str. 24)*

PŘEDSTAVILI PROGRAM I PLÁNY! Na předsezónní tiskové konferenci v budově u velodromu předstoupili před novináře zástupci SKC Prostějov. Zleva předseda oddílu Petr Šrámek, člen reprezentačního družstva juniorů Robin Wagner, česká reprezentantka Jana Horáková, trenér družstva do 23 let Michal Mráček, šéftrenér SKC a SCM a reprezentační kouč juniorů ČR Vladimír Vačkář a asistent trenéra Ondřej Hnízdil. Foto: Zdeněk Pěnička

STARTUJEME! Cyklisté rozjí ždí novou sezónu 2010. Zleva v prostějovských dresech Tkadlec, Wagner a Filip. Foto: Michal Mráček

Dnes sport také na str. 12, 19 a 21

On - line...

MIROSLAV ČERNOŠEK BUDE ČTENÁŘŮM VEČERNÍKU ODPOVÍDAT NA APRÍLA!!

I NADÁLE TAK MŮŽETE POKLÁDAT VAŠE DOTAZY

Na základě prvenství v hlasování čtenářů PROSTĚJOVSKÉHO Večerníku v anketě „ZVOLTE SI HOSTA DO ON-LINE ROZHOVORU" se naším prvním hostem horkého křesla stal

MIROSLAV ČERNOŠEK.

SPOLUMAJITEL MARKETINGOVÉ SPOLE ČNOSTI TK PLUS A MAJITEL ČESKÁ SPORTOVNÍ PŮVODNĚ MĚL DO REDAKCE NAŠEHO TÝDENÍKU ZAVÍTAT V PONDĚLÍ 8. BŘEZNA 2010 V 17:00 HODIN, ALE Z TECHNICKÝCH DŮVODŮ I ČASOVÉ ZANEPRÁZDNĚNOSTI ŠÉFA PROSTĚJOVSKÉHO TENISU A MNOHA AKCÍ NEJEN V TOMTO REGIONU BYL ON-LINE ROZHOVOR ODLOŽEN. ZA NÁHRADNÍ TERMÍN BYL URČEN 1. DUBEN 2010 OD 17:00 DO 18:00 HODIN.

NEPROPÁSNĚTE TUTO OJEDINĚLOU NABÍDKU, PIŠTE NA SPORT@VECERNIKPV.CZ!

Více najdete na straně 17

Sportovní tipy týdne

KUŠE

STŘELBA Z POLNÍ KUŠE
HALOVÉ MISTROVSTVÍ ČR
MLÁDEŽE A DOSPĚLÝCH
SOBOTA 20. 3. 2010 10:00 HODIN
NEDĚLE 21. 3. 2010 9:00 HODIN
Městská hala u ZŠ, Kostelec na Hané

VOLEJBAL

2. LIGA ŽEN, SKUPINA „C"
- 35. a 36. kolo
TJ OP PROSTĚJOV
TJ TATRAN LITOVEL
SOBOTA 20. 3. 2010 10:00 a 14:00 HODIN
letní tělocvična u velodromu, Za Kosteleckou ul.

Sportovní tipy týdne

VOLEJBAL

EXTRALIGA ČR ŽEN - 30. KOLO
VK PROSTĚJOV
VK KRÁLOVO POLE BRNO
SOBOTA 20. 3. 2010
17:00 HODIN
Městská hala Sportcentrum DDM

boje na zelených trávnících aneb KAM ZA FOTBALEM

PŘEBOR OKFS - 18. KOLO
FC KRALICE NA HANÉ
FC HNĚVOTÍN
SOBOTA 20. 3. 2010 15:00 HODIN
fotbalový areál v Kralicích na Hané

PŘEBOR OKFS - 18. KOLO
SOKOL URČICE
1.HFK OLOMOUC „B"
NEDĚLE 21. 3. 2010 15:00 HODIN
fotbalový areál v Určicích

I.A TŘÍDA SKUPINA „B" - 14. KOLO
FC KLENOVICE NA HANÉ
TJ ORESVO SOKOL PLUMLOV
SOBOTA 20. 3. 2010 15:00 HODIN
fotbalový areál v Němčicích nad Hanou

I.A TŘÍDA SKUPINA „B" - 14. KOLO
SK JESENEC
TJ SLAVOJ KOJETÍN
NEDĚLE 21. 3. 2010 15:00 HODIN
fotbalový areál ve Dzbelu

I.A TŘÍDA SKUPINA „B" - 14. KOLO
SOKOL MOSTKOVICE
FC DUB NA MORAVĚ
NEDĚLE 21. 3. 2010 15:00 HODIN
fotbalový areál v Mostkovicích

I.B TŘÍDA SKUPINA „A" - 14. KOLO
TJ HANÁ PROSTĚJOV
SOKOL VRAHOVICE
SOBOTA 20. 3. 2010 15:00 HODIN
??? (místo nejisté)

I.B TŘÍDA SKUPINA „A" - 14. KOLO
FC KOSTELEC NA HANÉ
FC NEZAMYSLICE NA HANÉ
NEDĚLE 21. 3. 2010 15:00 HODIN
fotbalový areál v Kostelci na Hané

RE/MAX®

RE/MAX prodává nejvíce nemovitostí na světě
75 zemí, 94 251 makléřů, 6 500 kanceláří

Prostějov | Prodej novostavby nízkoenergetického rodinného domu v Držovicích na Moravě. Celková plocha pozemku je 1174 m2.

3 000 000 Kč
731 704 904

Výšovice | Cihlový byt 3+1 s garáží a zahrádkou v OV. Dům má vlastní oplocení a garáž je přímo u vchodu do domu. Cena k jednání.

1 550 000 Kč
732 231 126

Pronájem byty:

OV 1+1 Dolní, Prostějov	info v RK Tel.:605 070 842
DB 1+kk s recepcí, Prostějov	4 520,- Tel.:732 231 126
OV 1+1 Žeranovská, Prostějov	5 200,- Tel.:605 070 842
OV 1+1 Joštovo nám., Prostějov	5 500,- Tel.:731 704 904
OV 1+1 Joštovo nám., Prostějov	5 600,- Tel.:731 704 904
OV 1+1 Prostějov	6 000,- Tel.:605 257 332
OV 1+kk Krasická, Prostějov	6 250,- Tel.:731 704 904
OV 2+1 Krokova, Prostějov	6 500,- Tel.:605 257 332
OV 2+1 Joštovo nám., Prostějov	7 000,- Tel.:731 704 904
DB 2+1 Šárka, Prostějov	7 500,- Tel.:731 704 904
OV 3+1 Švýcarská, Prostějov	8 900,- Tel.:731 704 904
Byt 3+1 Wolkerova, Prostějov	9 000,- Tel.:605 070 842

Prodej byty:

OV 1+1 Tylova, Prostějov	710 000,- Tel.:731 704 904
DB 2+1 Čelechovice na Hané	895 000,- Tel.:605 070 842
DB 2+1 Anglická, Prostějov	1 000 000,- Tel.:732 231 126
OV 2+1 Palackého, Prostějov	1 050 000,- Tel.:731 704 904
DB 3+1 Dobrovského, Prostějov	1 090 000,- Tel.:605070842
OV 2+1 sídl. Svobody, Prostějov	1 100 000,- Tel.:731 704 904
OV 2+1 Dolní, Prostějov	1 100 000,- Tel.:732 231 126
DB 2+1 Václava Špály, Prostějov	1 150 000,- Tel.:731 704 904
OV 2+1 Okružní Prostějov	1 150 000,- Tel.:732 231 126
DB 2+1 Rumunská, Prostějov	1 150 000,- Tel.:731 704 904
OV 2+1 Václava Špály, Prostějov	1 150 000,- Tel.:732 231 126
OV 1+kk Krasická, Prostějov	1 150 000,- Tel.:732 231 126
OV 2+1 V.Ambroze, Prostějov	1 190 000,- Tel.:732 231 126
OV 1+1 Prostějov	1 290 000,- Tel.:732 231 126
OV 3+1 E.Beneše, Prostějov	1 350 000,- Tel.:732 231 126
DB 3+1 cenrum, Prostějov	1 400 000,- Tel.:732 231 126
OV 2+kk Jezdecká, Prostějov	1 441 220,- Tel.:731 704 904
OV 3+1 sídl. E. Beneše, Prostějov	1 460 000,- Tel.:731 704 904
OV 3+1+garáž, Prostějov	1 500 000,- Tel.:605 257 332
OV 3+1+garáž, Výšovice	1 550 000,- Tel.:732 231 126
OV 2+kk Jezdecká, Prostějov	1 615 000,- Tel.:731 704 904
OV 2+kk Jezdecká, Prostějov	1 615 000,- Tel.:731 704 904
DB 3+1 B. Šmerala, Prostějov	1 649 000,- Tel.:731 704 904
OV 3+1 Šmeralova, Prostějov	1 650 000,- Tel.:732 231 126
OV 3+kk Jezdecká, Prostějov	2 180 000,- Tel.:731 704 904
OV 3+kk Jezdecká, Prostějov	2 180 000,- Tel.:731 704 904
OV 3+1 Vojáčkovo nám., PV	2 190 000,- Tel.:732 231 126
OV 3+1 Krasická, Prostějov	2 540 000,- Tel.:605 070 842

Prodej domy:

RD 5+1 Nová, Němčice nad Hanou	15 000,- Tel.:732 936 734
RD 1+1+zahrada, Otaslavice	530 000,- Tel.:605 257 332
RD 3+1 Želeč na Hané	795 000,- Tel.:732 231 126
RD 2+1+zahrada, Hamry	920 800,- Tel.:602 866 380
RD - Raková u Konice	1 360 000,- Tel.:732 231 126
RD - Čelechovice na Hané	1 400 000,- Tel.:732 231 126
RD - Drozdovice, Prostějov	1 500 000,- Tel.:732 231 126
RD 2+1, 3+1 Rozstání p. Kojálem	1 600 000,- Tel.:602 866 380
RD 3+kk Kostelec na Hané	1 699 000,- Tel.:731 704 904
RD 4+kk Olšany u Prostějova	1 750 000,- Tel.:731 704 904
RD 6+2 Čechy pod Kosířem	2 800 000,- Tel.:602 866 380
RD 4+kk Olomoucká, Prostějov	3 000 000,- Tel.:731 704 904
RD 7+1 Kostelec na Hané	3 500 000,- Tel.:731 704 904
RD 6+kk Kováříkova, Prostějov	8 200 000,- Tel.:731 704 904

PRO NAŠI KLIENTKU HLEDÁME BYT 2+1, NEJLÉPE PO REKONSTRUKCI

Kostelec na Hané | Prodej cihlového rodinného domku 3+kk se zahradou. Dům prošel kompletní rekonstrukcí v roce 2009.

1 699 000 Kč
731 704 904

Čechy pod Kosířem | Prodej velmi pěkného dvougeneračního domu, kde v přízemí je bytová jednotka 2+1 a v patře 4+1. U domu jsou 2 garáže.

2 800 000 Kč
731 704 904

Hledáme kolegu do našeho týmu
z Prostějova, Olomouce, Přerova na pozici

makléř/makléřka

životopisy zasílejte
písemně nebo e-mailem na adresu:
acity2@re-max.cz

RE/MAX má koncepci maximálního odměňování realitních makléřů.

S RE/MAX vám zůstane až 80% získané provize.

RE/MAX A-City
Žižkovo náměstí 3
796 01 Prostějov
tel.: +420 582 332 982
www.re-max.cz/a-city

REALITY AREA

ing. Dagmar Goeblová
Žižkovo nám. 14
796 01 Prostějov
Tel./fax: 582 337 290
mobil: 603 891 701
E-mail: realityarea@volny.cz
www.realityarea.cz

BYTY-PRONÁJEM

1+kk ul. Palackého, PV. Cihl. nový, 42m2	4500Kč/měs. + ink.
1+kk E. Husserla	6000Kč/měs. + inkaso
2+1 Puškinova ul.	4400Kč/měs. + inkaso
2+1 ul. Určická, PV, cihl. vl. vytápění	7000Kč/měs. vč. inkasa
2+1 ul. Kostelecká, PV	7500Kč/měs. vč. inkasa
2+kk ul. Raisova, část. zařízený	8000Kč/měs. vč. inkasa
3+1 Puškinova ul.	6400Kč/měs. + inkaso

BYTY-PRODEJ

Prodej domu na jednotky v Prostějově! Prodej posledních tří bytů 1+1 o výměře cca 46m2. **Info v RK**

Prodej chalupy 4+1 v Malém Hradisku. Koupelna s vanou i sprchou, obecní voda, plyn. vytápění, el.e. 220/380V. Po celk. rekonstrukci. Kůlna, zahrádka. **Cena: 1 100 000Kč**

Prodej RD s průjezdem, garáží, dílnou a zahrádkou v **Žešově.** Plyn. vyt., obec. voda i studna, el.e., žumpa. **Cena: DOHODOU**

Prodej nového RD 5+1 v obci Mostkovice. Podlah. vytápění, krb, nábytek a vest. skříně na míru, balkon, garáž, dílna, posezení s venk. krbem, bazén, samozavlaž. systém na zahradě, alarm atd. Pozemek 1000m2. Doporučujeme! **Cena: 8 000 000Kč**
POZOR SLEVA: 6 900 000Kč !!!

Prodej RD 2+1 s průjezdem a zahrádkou v Určicích. Koupelna s vanou, splach. WC. Obecní voda, vytápění na tuhá paliva, plyn před domem. Zast. plocha 316m2, zahrada 160m2. **Cena: 700.000 Kč**

Prodej novostavby RD 4+kk s garáží a zahradou v Mostkovicích. Nízkoenergetic. bungalov - dřevostavba. Kuchyňská linka na míru s elektrospotřebiči, koupelna s vanou, rekuperační jednotka atd. Pozemek 835m2. **Cena: DOHODOU**

Prodej dvoupodlažního komerčního objektu s využitým podkrovím u centra Prostějova. V objektu se nacházejí obchodní a kancelářské prostory. Zásobování z dvorního traktu, kde jsou situovány i garáže a parkoviště. Bližší info v RK. **Cena: osobní jednání**

Pronájem prodejny 95m2 a skladu 30m2 v centru města. Možno využít i na služby. Dokončovací práce lze provést dle přání nájemce! **Cena: 12 000Kč/měs. + inkaso**

Pronájem nebyt. prostor 200m2 v Prostějově. Snížené přízemí, dva vchody, 2x WC, sprcha, dlažba, variabilní prostor. Vhodné i na cukrárnu, pekárnu atd. **Cena: 14 000Kč/měs. + služby**

Prodej polyfunkčního areálu v obci Určice, okr. Prostějov. Plocha areálu cca 8100m², čtvercový tvar. Admin. budova, stáje, bývalá sýpka a sklad.hala 67mx 12,5m. Průběžná údržba. **Cena: DOHODOU**

POZEMKY

Pronájem zpevněné plochy 500m2 s Unimobuňkou a WC u sjezdu z dálnice. **Cena: 250Kč/m2/rok**

Prodej pozemku 816m2 na výstavbu RD ve Vrahovicích. **Cena: 1060Kč/m2**
Prodej st. pozemku na RD v Mostkovicích. Veškeré ing. sítě. Výměra 693 m2. **Cena: 1600Kč/m2**

EFEKT PLUS spol. s.r.o.

Kapucínská 9,
Olomouc 772 00
nemovitosti@efekt-plus.cz
Tel. 585 242 171, mobil: 602 190 196
www.efekt-plus.cz

Prodej nadstandartního RD, 6+kk, blízko centra PV
Nadstandartní dům po kompletní rekonstrukci v roce 2006, s možností využití jako 2 samostat. bytové jednotky, popř. možno rozšířit na půdu, suterén lze využít jako kancelář, včetně veškerého vybavení, venkovní el. žaluzie, krásná zahrada 400m² s bazénem, terasa, balkon, prostorná kuchyň s jídelnou a obývacím pokojem, prádelna, spíž, šatna, koupelna s vanou, sprch. koutem, bidet, šatna, celopodsklepený s technickou místností, garáž + 3x park. stání pod pergolou. Klidná lokalita blízko centra.
CENA: 6 500 000,-

3+1 NOVOSTAVBA Prostějov, ul. Mlýnská, 2NP, 77m², sklep 1,5m², plastová okna, centrální topení, plovoucí podlahy, možnost parkovacího stání.
CENA 1.694.000,- Kč.

Němčice nad Hanou RD 4+kk, samostatně stojící, patrový, cihlový, po částečné rekonstrukci, dvorek, v centru obce, ihned volný **SLEVA! CENA 640 000,-**

Vykoupíme vaši nemovitost, pomůžeme s exekucí.
PLATBA DO 48 HODIN

CM REALITY

Kancelář: Poděbradovo nám. 11-12
(budova Komerční banky) 2. patro

Mobil: 777 619 939

Nové byty Prostějov - Drozdovice, různé výměry, dispozice 2+kk až 3+kk, vlastní dvůr, parkování.

Byty pronájem

1+kk, PV Budovcova	5.800 Kč vč.en
1+1 PV Tylova,	5.500 Kč+en
1+1 PV Tylova,	6.500 Kč vč. en
2+kk PV Drozdovice, 69m2,	8.100 Kč+en
2+1 PV Okružní, po rek., cihla	7.000 Kč+en
3+kk PV Drozdovice, 90m2,	11.000 Kč+en

Byty prodej

1+kk DV, PV E.Beneše	725tis Kč
1+1 DV, Šárka, po rek., zařízen	770tis Kč
2+1 OV, PV Brněnská, po rek.	1.220tis Kč
3+1 OV, PV C. Boudy, cihla	1.560tis Kč
3+1 OV, PV Domamyslice, cihla, po rek.	1.690tis Kč
4+kk DV, PV Anglická,	1.130tis Kč
RD PV, Husovo nám. 3+1.	1.690tis Kč
RD Němčice nad Hanou 3+1.	850tis Kč
RD Kladky, 2 jednotky: 3+1, 2+1, velký pozemek	990tis Kč
Zděná chata Seč	690tis Kč
Poz. Domamyslice, 1426m2.	1450 Kč/m2
Pronájem kanc. prostor, PV Vápenice	8tis Kč
Pronájem prodejny, PV Drozdovice 80m2.	7tis Kč
Pronájem NP, PV Daliborka 85m2.	6tis Kč
Pronájem prodejny, PV Dobrovského 140m2.	17tis Kč
Pronájem ordinace, PV Karlov, vhodné i na masáže,	5tis Kč

Mobil: 775 246 321

Byty pronájem

1+1 PV Valenty	5.800 Kč vč. en
2+1 PV Vrchlického, 100m2,	7.900 Kč vč. en
2+1 PV Sídl. svobody,	6.900 Kč+en
3+1 PV Sídl. svobody,	7.000 Kč+en

Byty prodej

1+kk OV, PV E.Beneše	629tis Kč
1+1 OV, PV E.Beneše	750tis Kč
2+1 OV, PV Sídl. svobody	1.250tis Kč
2+1 DV, PV Zrzavého	950tis Kč
2+1 DV, PV Zrzavého po rekonstrukci	1.050tis Kč
2+1 DV, PV Špály, po rekonstrukci	1.100tis Kč
3+1 DV, Pěnčín	380tis Kč
3+1 OV, PV E.Beneše	1.099tis Kč
3+1 OV, PV E.Beneše	1.199tis Kč
3+1 OV, PV Sídl. Svobody, po rek.	1.350tis Kč
3+1 OV, PV Krapkova, po rekonstrukci,	1.450tis Kč
3+1 DV, PV Mozartova, po rek.	1.390tis Kč
4+1 OV, PV Západní, po rek.	1.690tis Kč
RD Čelechovice-Kaple, 4+1, velká zahrada,	950tis Kč
RD Pěnčín, 2x3+1 s garáží,	800tis Kč
RD Kostelec na Hané, dispozice až 3+1,	750tis Kč
RD Vrahovice 6+1, dvougenerační se zahrádkou,	1.990tis Kč
RD PV Melantrichova, 2 byty-3+1, k rek.	2.390tis Kč
RD PV Sokolská, 5+1 po rek.	3.600tis Kč
Pronájem prodejny PV - 45m2.	6000,- Kč

Mobil: 776 29 44 98

Výrobní hala. Vytápěná, soc.zař., kanceláře. 600m2, RD Vranovice	40tis Kč/měs

Byt k pronájmu

3+1 PV, Kotěrova,	8.900,- Kč/měs vč. ink.
2+1 PV Vrchlického, 100m2,	7.900 Kč vč. en

Byty prodej

3+1 OV, PV, Svatoplukova, cihla,	70m2, 1.450tis Kč
4+1 OV, PV centrum, 130m2, nadstandard,	2.590tis Kč
4+1 OV, PV Krasice, 85m2, po rekonstrukci,	1.690tis Kč
Poz. Kostelec n. H, 800 m2, IS	590tis Kč

www.cmreality.cz

JH REALITY

REALITNÍ KANCELÁŘ

TRADICE KVALITNÍCH
SLUŽEB UŽ OD ROKU 1992

ROSTISLAVOVA 8, PROSTĚJOV
tel.: 582 346 749, tel. fax: 582 341 705
775 341 705, 608 805 659
e-mail: jhreality@jhreality.cz

www.jhreality.cz

BYTY – PRONÁJEM:

1+kk, Waitova ul. – pro studentky	Kč 2.100,-/měsíc vč. inkasa/lůžko
1+1, Martinákova ul.	Kč 5.300,-/měsíc vč. inkasa
1+1, Žeranovská ul.	Kč 5.500,-/měsíc vč. inkasa
1+1, Dolní ul.	Kč 5.500,-/měsíc vč. inkasa
1+1, Tylova ul.	Kč 5.500,-/měsíc vč. inkasa
nový 2+kk, nám. TGM	Kč 5.000,-/měsíc + inkaso
nový 2+1, nám. TGM	Kč 6.000,-/měsíc + inkaso
nový 2+kk s parkováním, Olomouc	Kč 9.000,-/měsíc + inkaso
nový 3+kk, Rejskova ul.	Kč 7.500,-/měsíc + inkaso
3+1, sídl. Svobody	Kč 7.800,-/měsíc vč. inkasa
nový 3+kk, Janáčkova ul.	Kč 8.000,-/měsíc + inkaso
RD 3+1, ul. Dr. Uhra	Kč 9.000,-/měsíc + inkaso

Foto každého bytu najdete na:
www.jhreality.cz

IHNED K BYDLENÍ

Prostějov - Čechovice
Prodej nových rodinných domů 4+kk s parkovacím stáním, včetně pozemku, obytná plocha 100 m2. Dveře SAPELI, plovoucí podlahy, obklady, dlažba, kuchyňská linka (v hodnotě Kč 70.000,-) – vše v ceně. Pozemek celkem 170 m2. IHNED K BYDLENÍ!
Cena: Kč 2.990.000,-

NOVINKA!

Konice, okr. Prostějov
Prodej hrubé stavby rodinného domu – typ bungalov, velikosti 3+1 příp. 5+1 s obytným podkrovím, půdorys domu 13 x 11 m. Pozemek celkem 1100 m2.
Cena: Kč 1.390.000,-

Brodek u Pv, okr. Prostějov
Prodej rodinného domu 5+1 s garáží, dílnou, plyn. ÚT. Ihned k bydlení. Zast. plocha 288 m2, zahrada 517 m2 – pěkná, udržovaná. **Cena: Kč 1.499.000,-**

Prostějov, Havlíčkova ul.
Činžovní dům v centru města, vel. 2x 4+1, každé podlaží 120 m2, nová střecha, zahrada, celé podsklepeno, připraveno na rekonstrukci. Zast. plocha 219 m2, zahrada 231 m2. **Cena: Kč 3.290.000,-**

Určice, okr. Prostějov
Rodinný dům se 2 byty 3+1, průjezd, dvojgaráž, terasa, dvůr se zahradou. Byt v 1. patře po rekonstrukci, ihned k bydlení. Plyn. ÚT, samostatné měřiče energií. Zast. plocha vč. dvora 382 m2, zahrada 84 m2.
Cena: Kč 1.690.000,-

Prostějov, Melantrichova ul.
Činžovní dům u centra se 2 byty 4+1, 1 bytem 1+1, možno rozšířit do podkroví, garáž, dvůr. Pozemek celkem 199 m2. Vhodné i jako sídlo firmy, ordinace.
Cena: Kč 3.990.000,-

Prostějov, Sušilova ul.
Stavební místo v centru s projektem na stavbu komerčního objektu – přízemí obchody, 1. patro – 2 byty 2+kk, 2. patro + podkroví – byt 4+kk. Na pozemku vel. 208 m2 (10,3x20) je stavba k demolici, veškeré inž. sítě.
Cena: Kč 1.260.000,-

BYTY – PRODEJ:

1+1, Plumlovská ul. – DB, 1. p., 40 m2, po rek.	Kč 950.000,-
2+1, ul. Budovcova – DB, cihla, 55 m2, 3. p., bez výtahu, pův. stav	Kč 800.000,- SLEVA!
!!! SLEVA 2+1, Kotěrova ul. – OV, po rek., 55 m2, 3. p., cihla, lodžie	Kč 1.099.000,- CENA PLATÍ DO 31.3.
2+1, Žeranovská – OV, 75 m2, 4. p., 2 terasy, cihla, vlastní plyn ÚT	Kč 1.250.000,-
2+1, ul. Pod Kosířem – OV, po rek., 58 m2, 3. p., cihla, balkon	Kč 1.450.000,-
3+1, A. Slavíčka – DB, 71 m2, 2. p., balkon	Kč 1.099.000,-
NOVÝ 3+kk s garáží, Vrahovická ul. – OV, balkon	Kč 1.999.000,-
NOVÝ POSLEDNÍ 4+kk s garáží, Vrahovická ul. – OV, balkon	Kč 2.302.000,-

GARÁŽE:

PRODEJ – Pv, za Mechanikou	Kč 99.000,-

ASISTENT reality

... snadno a rychle !
Fanderlíkova 10, Prostějov
Email: info@asistent-reality.cz
☎ 585 330 851
777 867 858, 733 158 566
www.asistent-reality.cz

NABÍDKA BYTŮ PROSTĚJOV:

1+KK, 1+1

1+1 Kostelecká, 34 m²	750.000 Kč
1+KK Krasická, 36 m²	1.090.000 Kč
1+1 Krasická, 45 m²	1.150.000 Kč

2+KK, 2+1

2+1 Svatoplukova, 60 m²	840.000 Kč
2+1 Šárka, 64 m²	940.000 Kč
2+1 Sídl. Svobody, 56m²	1.150.000 Kč
2+1 Brněnská, 62 m²	Cena dohodou

3+KK, 3+1, 4+KK

3+1 Dobrovského, 72 m²	1.000.000 Kč
3+1 Dolní, 70 m²	1.400.000 Kč
3+1 Netušilova, 68 m²	1.450.000 Kč
3+1 Vojáčkovo nám., 83 m²	1.950.000 Kč
3+KK Podjezd, 68 m²	1.640.000 Kč
3+1 C. Boudy, 78 m²	1.750.000 Kč
3+1 E.Beneše, 93 m²	2.000.000 Kč

NABÍDKA NEMOVITOSTÍ:

DŮM PROSTĚJOV
Cihlový, řadový, 3.NP, 1.PP,
3x byt, dvorek, zahrádka, u centra.
✆ 777 867 858 cena v RK

RD DRŽOVICE 2+1
Rodinný domek, možnost podkroví částečná rekonstrukce, pěkná zahrada.
Tel.: 733 158 566 cena v RK

RD MOSTKOVICE 3+KK
Krásný dům v klidné části obce, krb, terasa, vše po rekonstrukci.
Tel.: 775 140 179 cena v RK

RD PLUMLOV 5+KK
Řadový dům, 2.NP, kolaudace 2009, zahrada, nízké náklady.
✆ 777 867 858 2.100.000 Kč

RD DĚTKOVICE
Samostatně stojící, cihlový, garáž, 2.NP, pozemek 5.000 m², soukromí !
✆ 777 867 858 2.990.000 Kč

BYT 3+1 E. BENEŠE, 93 m²
Zrekonstruovaný atypický byt, terasa, lodžie, garáž, blízko centra!

Byt 2+1 ŠÁRKA, 64 m²
Krásný prostorný byt, vše v novém, jih-vých, skvělá nabídka! (TIP!)
✆ 733 158 566 990.000 Kč

BYT 3+1 NETUŠILOVA, 68 m²
Cihlový byt v centru, garáž ve dvoře, balkon, po rekonstrukci, výhodná cena!
✆ 775 140 179 1.450.000 Kč

PRONÁJEM BYTŮ PROSTĚJOV:

1+KK Lidická, 28 m²	5.900 Kč vč. ink
1+1 Žeranovská, 45 m²	6.000 Kč vč. ink
2+KK Ječmínkova, 56 m²	7.000 Kč vč.ink
2+1 Bulharská, 55 m²	6.500 Kč vč. ink
2+1 Slavíčka, 56 m²	6.500 Kč vč. ink
2+1 Fanderlíkova, 70m²	8.000 Kč vč.ink
3+1 Daliborka, 105 m²	7.000 Kč + ink
2+1 Krasická, 75 m²	8.000 Kč vč. ink
3+KK Lužická, 63 m²	7.000 Kč + ink
3+1 Dolní, 78 m²	6.500 Kč + ink
3+1 Daliborka, 105 m²	7.000 Kč + ink
3+1 Hvězda, 75 m²	8.000 Kč vč. ink
3+kk Wolkerova, 120 m²	11.000 Kč vč. ink
4+kk Olomoucká, 105 m²	10.000 Kč + ink
4+1 Palackého, 112 m²	6.900 Kč + ink

PRONÁJEM NEBYTOVÝCH PROSTOR PROSTĚJOV:

Kancelář Kostelecká, 35 m²	4.200 Kč+ ink
Kancelář Wolkerova, 50 m²	5.000 Kč + ink
Obchod Wolkerova, 55 m²	7.000 Kč + ink
Obchod Wolkerova, 70 m²	15.000 Kč + ink
Kadeřnictví Rejskova, 135 m²	13.000 Kč + ink

PRODÁVÁTE? S NÁMI ZDARMA:

- ✓ Kupní smlouva
- ✓ Depozitní úschova
- ✓ Vklad na K.Ú.
- ✓ Zpracování daň. přiznání

... snadno a rychle !
www.asistent-reality.cz

Stalo se před.. 10 lety

13. 3. 2000

► LeRK PLICHTIL V PLZNI!

Ve druhém jarním kole zajížděli prostějovští druholigoví fotbalisté do Štruncových sadů, kde je čekal atraktivní duel s jedním z kandidátů na postup do první ligy. Trenéru Machálkovi sice chyběl v základní sestavě nemocný Cigánek, přesto jeho svěřenci ubránili na západě Čech cennou, bezbrankovou remízu. A to mohlo být ještě lépe, protože Jiří Gába nastřelil v první půli spojnici břevna a tyče... Ani tentokrát v sestavě nechyběli pozdější ligoví plejeři Boušek či Randa.

► HOKEJOVÍ JUNIOŘI PORAZILI CHORVATSKO

Zajímavý zápas sehráli hokejoví junioři, fungující pod hlavičkou MHK Prostějov. K přípravnému duelu zavítal do Prostějova reprezentační výběr Chorvatska, který z lavičky vedl známý lodivod Stanislav Neveselý. Juniorský výběr vedený Ivo Horákem byl posílený o dvě dvojice z HC Prostějov, resp. Boskovic (Doseděl, Koláček – Vařeka, Vojáček) a Chorvaty zdolal v poměru 4:1. Hattrick zaznamenal právě Vojáček, výhru pal korunoval Štaudr.

► DALŠÍ ÚSPĚCH RELAXU

Úspěšně dopadlo pro sálové fotbalisty Relaxu Prostějov krajské finále Českého poháru, které se konalo v Kostelci na Hané. Ze tří účastníků mohl do celostátního finále postoupit jen jeden a k radosti domácích jím byl právě Relax, který přemohl jak Victorii Kroměříž, tak i Malenovice. Relax tak mohl s chutí vyrazit do Otrokovic...

► HOKEJISTÉ NADÁLE PROHRÁVAJÍ...

Ani v dalších dvou zápasech skupiny o udržení první ligy nenašli hokejisté HC Prostějov ztracenou pohodu a prohráli jak na ledě brněnské Komety, tak i v Jindřichově Hradci. A to dokonce zdrcujícími rozdíly 5:1, resp. 5:0! O jedinou trefu v tomto týdnu se zasloužil Koláček. „Urazili jsme hokejového boha a teď se nám to vrací," komentoval tehdejší kouč Josef Sršeň výkonnostní propad týmu, jenž do posledních chvil bojoval o play-off, ale z posledních sedmi zápasů vyhrál jediný. Na následující dvě domácí střetnutí proti Kadani a Kometě Brno vyhlásilo vedení HC, mobilizující alarmující stav, vstup pro diváky zdarma! *-pk-*

CHYSTÁ SE APRÍLOVÝ ROZHOVOR!

Na základě hlasování čtenářů PROSTĚJOVSKÉHO Večerníku v anketě „ZVOLTE SI HOSTA DO ON-LINE ROZHOVORU" se prvním hostem horkého křesla stal MIROSLAV ČERNOŠEK. Ten měl původně do redakce našeho týdeníku zavítat již před týdnem, ale vzhledem k prvotním technickým potížím a časové zaneprázdněnosti se tak nakonec stane ve ČTVRTEK 1. DUBNA 2010 OD 17 DO 18 HODIN.

Právě v tento den a tuto dobu tak bude SPOLUMAJITEL MARKETINGOVÉ SPOLEČNOSTI TK PLUS A MAJITEL ČESKÁ SPORTOVNÍ **MIROSLAV ČERNOŠEK K DISPOZICI ČTENÁŘŮM VEČERNÍKU!**

DOTAZY MU V ŠAK MŮŽETE NADÁLE POKLÁDAT UŽ NYNÍ A TO PROSTŘEDNICTVÍM E-MAILU SPORT@VECERNIKPV.CZ ČI INTERNETOVÝCH STRÁNEK WWW.VECERNIKPV.CZ.

Zajímá Vás, jak je spokojen s chodem prostějovských klubů basketbalu, volejbalu, či tenisu? Co říká na své projekty? A jaké má plány s olympijskou myšlenkou? A proč je tak dobré pořádat v Praze tenisové exhibice legend, či zápas hokejové NHL? Nebo se chcete dozvědět, proč nikdy nevstoupil do prostějovského hokeje nebo fotbalu? Chcete znát jeho sportovní sny?

NA VEŠKERÉ TYTO, PODOBNÉ, ALE I ZCELA ODLIŠNÉ DOTAZY VÁM MIROSLAV ČERNOŠEK ODPOVÍ V RÁMCI NAŠEHO ON-LINE CHATU, KDY S NÍM BUDETE MOCI MLUVIT OSOBNĚ, ČI FORMOU TELEFONICKÉHO HOVORU. TAK NEVÁHEJTE A PIŠTE!

Zajímavost týdne

Na tomto místě vás týden co týden seznamujeme s nejzajímavějšími událostmi či nejrůznějšími pikantériemi ze sportovního prostředí, které se Večerníku podaří vypátrat, zjistit či třeba dostaneme nějaký ožehavý tip. V uplynulém týdnu se k našim uším doneslo, že česká reprezentantka v bikrosu Jana Horáková už brázdí nejen pískové vlny, ale také sněhové pahorky! A ne jen tak ledabyle, ale rovnou o cenné kovy! Víte i vy o nějakém zajímavém skutku? Napište nám na sport@vecernikpv.cz!

Jana HORÁKOVÁ získala bronzovou medaili na akademickém MČR ve snowboardcrossu!

*** Máme snad „druhou Sáblíkovou"? * Po Pekingu i do Soči? * „Je to můj velký koníček"**

DOLNÍ MORAVA/PROSTĚJOV - Málem v utajení skončila další bronzová medaile, kterou získala šestadvacetiletá rodačka z Tištína Jana Horáková. Členka SKC Prostějov, která se od roku 1992 věnuje bikrosu a o rok později začala s fourcrossem, přičemž v obou disciplínách již dosáhla na titul světové mistryně, nezahálí ani v zimním období a zdá se, že po Martině Sáblíkové, jež úspěšně praktikuje rychlobruslení i cyklistiku, má český sport druhou obojživelnici!

Jana Horáková, která to v bikrosovém odvětví dotáhla až na olympiádu v Pekingu 2008, kde však do finále nepostoupila, se momentálně připravuje na další svátek pod pěti kruhy. „Chtěla bych startovat v Londýně 2012," vyznala se několikrát sympatická jezdkyně, kterou podporuje marketingová společnost TK PLUS. Aby se mohla zúčastnit druhých letních olympijských her v řadě, musí si vyjet místo v kvalifikaci, která probíhá po celé předchozí tři roky. „Taková jsou holt pravidla. Nedá se nic dělat, musím makat pořád," uvedla na připomínku o vysoké náročnosti Jana Horáková.

Zdá se však, jakoby čtyřnásobná mistryně Evropy nesázela vše jen na jednu kartu a tajně pokukovala i po účasti na zimní olympiádě, která se koná o dva roky později. „Soči? Co vy víte, třeba jo... Je to ještě daleko," odvětila s úsměvem na reakce po svém úspěchu na bílém svahu.

Bikerka totiž v rámci své zimní přípravy startovala na akademickém mistrovství České republiky ve snowboardingu, které se uskutečnilo koncem února v lyžařském areálu Větrný vrch na Dolní Moravě v Jeseníkách. Akce byla součástí oslav 100 let českého vysokoškolského sportu. A to by nebyla Jana Horáková, kdyby se závodu jen tak zúčastnila. V disciplíně Boardercross se dostala do čtyřčlenného finále, ve kterém dojela na krásném třetím místě hned za dvěma českými reprezentantkami v tomto odvětví Klárou Koukalovou a Martinou Krejčovou! Horáková tak pro Masarykovu univerzitu a Fakultu sportovních studií v Brně získala hodně cenný bronz! „Já mám snowboard jako velký koníček, jezdím občas závody již od juniorek a občas to někdy vyjde," pousmála se sportovkyně. „Tam se mi vcelku dařilo, jak říká, jezdím to pro zábavu, takže bez nervů a v klidu," dodala Jana Horáková.

-pk-

TV tipy

Sportovní redakce PROSTĚJOVSKÉHO Večerníku pro vás v rámci inovace zpravodajství přichystala pravidelnou nabídku těch nejžhavějších tipů z televizních obrazovek všech česky mluvících kanálů, která má posloužit k ještě dokonalejšímu přehledu všech sportovních nadšenců. Věříme, že následující přehled sportovních šlágrů, které můžete sledovat z pohodlí vašeho domova, či společně s kamarády ze sportbaru, oceníte a pomůže vám nepropásnout ty vskutku zajímavé události. *-pk-*

LEDNÍ HOKEJ
Extraliga - play off
čtvrtfinálové zápasy
PONDĚLÍ 15. 3. - NEDĚLE 21.3. 2010
18:00 hodin

LYŽOVÁNÍ
mistrovství světa v letech na lyžích
přímý přenos 3. a 4. kolo ze Slovinska
SOBOTA 20. 3. 2010
10:10 hodin

FOTBAL
20. kolo Gambrinus ligy
AC Sparta Praha - SK Sigma Olomouc
SOBOTA 20. 3. 2010
15:30 hodin

BASKETBAL
Český pohár - FINAL EIGHT
přímý přenos finálového utkání
SOBOTA 20. 3. 2010
21:00 hodin

z tenisových kurtů...

DOROSTENKA SMITKOVÁ HALOVOU MISTRYNÍ ČR

Ještě ne šestnáctiletá členka TK AGROFERT Prostějov Tereza Smitková ***(na snímku)***, která se na Hanou přesídlila loni z Hradce Králové, potvrdila roli hlavní favoritky a z pozice první nasazené vyhrála halové mistrovství České republiky dorostenek v Mostu. Nadějná prostějovská tenistka zdolala v prvním kole Linhartovou (TK Ústí n. O.) hladce dvakrát 6:1, ve druhém dějství uspěla ve třísetové partii nad Klárou Dohnalovou (TC Třinec) 3:6, 6:1, 6:1, ve čtvrtfinále si třetí hráčka celostátního žebříčku poradila s Hanou Kováčovou (Sokol Lanžhot) 6:0, 6:2, v semifinále porazila Terezu Martincovou (I. ČLTK Praha) 6:2, 6:1 a nakonec ve finále přemohla Jesiku Malečkovou (I. ČLTK Praha) 4:6, 6:4, 7:5. Tereza Smitková ke zlatu z dvouhry přidala i bronzovou medaili ve čtyřhře, když spolu s Martincovou (I. ČLTK) podlehly v semifinále až v rozhodujícím tie-breaku páru Brůchová (LTC Mladá Boleslav), Šupejová (TC VŠ Praha) 2:6, 6:3, 10:12.

Tuzemský šampionát dorostenců se odehrál v pražské hale ČEZ Kolosea, kde dominoval nejvýše nasazený Tomáš Pitra z I. ČLTK Praha. Čtyřhru ovládla dvojice Pavel Krček z TK AGROFERT Prostějov společně s Václavem Šafránkem z TC Brno. Jak k titulu tato dvojice došla? Po volném losu v prvním dějství ve druhém kole vybojoval pár Krček, Šafránek velký duel s dvojicí Mareš (PSK Olymp Praha), Staněk (I. ČLTK Praha) 2:6, 7:5, 11:9, v semifinále přehráli Böhma se Šimůnkem (oba I. ČLTK) opět až v rozhodujícím tie-breaku a stejné to bylo ve finále, když nad párem Bulant (Spartak Jihlava), Hadrava (ŽLTC Brno) vyhráli 3:6, 6:4, 10:5. Ve dvouhře vypadl odchovanec prostějovského tenisu Pavel Krček ve čtvrtfinále s pozdějším vítězem Pitrou, jemuž utkání za stavu 5:7, 1:4 vzdal.

JUNIOŘI PAVLÁSEK A KOPŘIVOVÁ MEZI ČTYŘMI V LUXEMBOURGU

Adam Pavlásek a Klára Kopřivová z TK AGROFERT Prostějov uspěli na turnaji Luxembourg Indoor Junior Open 2010, ITF 18(2), kde se dostali mezi poslední čtyři ve dvouhře. Oba si tak připsali 50 bodů do rankingu ITF 18. Pavlásek ***(na snímku)*** v Luxemburgu startoval na volnou kartu a pořadatelům se odměnil výbornými výkony. V prvním kole přehrál domácího Mike Vermeera 6:3, 6:4, ve druhém vyřadil třetího nasazeného Slim Hamzu z Tunisu 6:2, 6:4, ve čtvrtfinále přehrál Brita Lewise Burtona 7:5, 6:1 a až v semifinále nestačil na Francouze Gregoirea Barrereho, jemuž podlehl 0:6, 3:6. Klára Kopřivová vyřadila v prvním kole Rakušanku Piu Konigovovu 7:6(1), 6:3, ve druhém Holanďanku Sabine Van der Sarovou 6:1, 3:6, 6:3, ve čtvrtfinále překvapivě přemohla i druhou nasazenou Rusku Xenii Kirillovou 7:6(4), 6:4, v semifinále pak Kláru porazila Francouzka Lou Brouleauová 6:4, 6:3.

TALENT VESELÝ V SEMIFINÁLE V PARAGUAYI

Na turnaji 30th Asuncion Bowl 2010, ITF 18(1) v Paraguayi se jeden z nejvýraznějších talentů prostějovského a vůbec celého českého tenisu Jiří Veselý ***(na snímku)*** probojoval až do semifinále dvouhry, čímž získal 80 bodů do světového rankingu juniorů do 18 let. V prvním kole měl devátý nasazený Veselý volný los, ve druhém přehrál Roberta Cartera z Velké Británie hladce 6:0, 6:2, ve třetím Švýcara Vullneta Tashiho 6:3, 6:1, ve čtvrtfinále zdolal Duilio Beretta z Peru 6:3, 7:5, aby v semifinále, v němž byl jeho soupeřem pátý nasazený Renzo Olivo, prohrál dvakrát 4:6. *-pk-*

Úpravy ve vedení společnosti TK PLUS:

Langrová vede tenis, Lenz marketing

Novým PR manažerem se stal dříve tenista, teď fotbalista

PROSTĚJOV - Ředitelka tenisového turnaje UniCredit Czech Open i prestižní akce World Junior Tennis Final Petra Langrová-Píchalová a dosavadní PR manažer a tiskový mluvčí David Lenz se koncem minulého roku dočkali kariérního posunutí ve vedení marketingové společnosti TK PLUS. Zatímco Langrová-Píchalová je nově první ženou celé tenisové sekce, David Lenz bude řídit marketing. Jeho dosavadní pozici zaujme Tomáš Cibulec, bývalý profesionální tenista. Úpravy oznámili představitelé agentury Miroslav Černošek s Petrem Chytilem a jsou platné okamžitě.

„Ve firm ě jsme trochu pozměnili hierarchii vedení. Petra Langrová-Píchalová se stala šéfovou všech tenisových projektů a od nynějška má pod sebou jak závodní tenis, tak mládežnické oddíly, akce jako Czech Open a mistrovství světa 14 let, případně i projekty, které děláme ve spolupráci s Českou sportovní," uvedl Miroslav Černošek, spolumajitel TK PLUS. Ke druhé změně se vyjádřila jeho pravá ruka, jednatel Petr Chytil. „Jak se vyvíjí všechno ve sportu i ve společnosti, dospěl do jisté situace i vývoj v naší firmě a to tak, že dosavadní PR manažer David Lenz se posouvá do role marketingového a obchodního ředitele. Jeho pravou rukou a novým PR manažerem i tiskovým mluvčím bude Tomáš Cibulec," oznámil Chytil. „V osobě Davida Lenze máme obzkoušenou kvalitu a mimo jiné úzké kontakty na samosprávné orgány ve městech i krajích. Po naší expanzi nejen do Olomouckého, ale také do Jihomoravského a Moravskoslezského budeme osobní vazby potřebovat," dodal Černošek.

Bývalý profesionální tenista Tomá š Cibulec, který na okruhu ATP slavil úspěchy především v deblu, jemuž se také v posledních letech věnoval už prakticky naplno a dvouhru takřka vůbec nehrál, oslavil uplynulý pátek třiadvacáté narozeniny. Ještě předtím ale dostal od šéfů TK PLUS dárek v podobě nového místa v kanceláři. „Bude zastávat funkci PR manažera a tiskového mluvčího," potvrdil Chytil. „Je to semifinalista Roland Garros, což mnoho Čechů nedokázalo," poznamenal s úsměvem na jeho adresu Černošek.

Tomá š Cibulec je rodákem z Havířova, na okruhu ATP se poprvé objevil jako osmnáctiletý v roce 1996. Postupem času jeho kariéra vykrystalizovala ve specialistu na deblová klání, v nichž se hned třikrát radoval z turnajového triumfu a osmkrát byl ve finále. První titul získal s Leošem Friedlem v San Marinu, další dva v Kodani a Stuttgartu s Pavlem Víznerem. Jeho nejvýše dosaženým umístěním bylo 21. místo. V posledních letech se více než na kurtu začal objevovat na zeleném trávníku. Po postupném ukončení kariéry, během které si vydělal téměř tři čtvrtě miliónu amerických dolarů na prize money, se stal stabilním člen základní sestavy fotbalistů TJ Haná Prostějov, momentálně účastníka I.B třídy Olomouckého KFS. Nyní se tedy převléká do funkcionářského saka, na sportovištích se s ním ale budeme setkávat pořád. My novináři možná i daleko častěji...

„Jsme dva spolumajitelé, tři jednatelé a protože nikdo nemůže zvládnout všechno, dohodli jsme se, že Milan bude šéfem správní rady basketbalového klubu, Petr Chytil je generálním ředitelem TK PLUS a šéfem správní rady volejbalu, na mě zůstávají zbývající projekty s tím, že tenis připadl Petře Langrové-Píchalové, která bude šéfovou tenisových projektů. Já si držím peníze v podstatě nad vším a speciálně právě tenis.

Ud ělali jsme určité úpravy, jejichž cílem má být prohloubení specializace na jednotlivých pozicích. V čele firmy stojí samozřejmě majitelé, jimiž jsem já a Milan Matzenauer. Výkonnou moc vykonávám já, neboť Milan je náměstkem generálního ředitele Českých drah, kdežto já to dělám profesionálně. Pode mnou je Petr Chytil, který provozuje generálního ředitele a jednatele firmy. Novou funkcí je šéfová tenisových projektů, kterou se stala Petra Langrová-Píchalová. Má pod sebe výkonnostní tenis i UniCredit Czech Open, mistrovství světa do 14 let a tenisovou extraligu. David prohlubuje především komunikace s regiony. Především má na starost velká města a vedení krajů. Jako marketingového manažera má k ruce Tomáše Cibulce. Doktor Váňa zůstal obchodní ředitelem a nově má specifikum zvýšit příliv peněz z Ostravska, kde jsme v posledních dvou letech příliš úspěšní nebyli. Michal Ptáček zůstává provozním ředitelem, ekonomický úsek řídí pánové Horák a Mačák.

Petr Fridrich z tohoto seskupení vypadl, stal se pln ě generálním manažerem basketbalového klubu. Pro TK PLUS bude pracovat na projektech Jágr Teamu a reklamu na Zlaté tretře. *-pk-*

POD PALBOU OTÁZEK. Dvaatřicetiletý Tomáš Cibulec je ze své tenisové, ale i fotbalové kariéry zvyklý na dotazy sedmé velmoci, tudíž nová role PR manažera a tiskového mluvčího TK PLUS mu bude sedět. Foto: archív

1. Reality CZ+, s.r.o.

Hlaváčkovo nám.1,
796 01 PROSTĚJOV

Tel./fax.: 582 349 348
604 247 569
774 848 688

Kancelář: ATRIUM, 1. patro

RODINNÉ DOMY

Prodej přízem. RD k rekonstr. PV-Jihoslovanská, nyní obchodní prostory. **SLEVA! 830.000 Kč**

Prodej přízemního RD 3+1 Němčice nad Hanou, dvůr a zahrada s vl.studnou, sklenníkem a 2 přístavky. ZP 180 m², zahrada 198 m². **NOVÁ CENA 790.000 Kč !**

Prodej dvougeneračního RD 5+2+Z Vilémov, okr. Olomouc. U domu dvorek se zahradou. ZP 222 m². **Cena 810.000 Kč**

Prodej RD 3+1 se zahradou Vícov, ZP 222 m2, zahr. 367 m². WAF, el., plyn, voda **SLEVA! Cena 880.000 Kč**

Prodej podsklepené rekreační chaty se zahradou Stražisko. V přízemí 2 pokoje s terasou, v podkroví 2 pokoje s verandou. Prodej včetně vnitřního zař. **Cena 495.000 Kč**

BYTY PRODEJ

OV 1+1, PV - Tovačovského, 36 m², 2.p., cihla, po rek. **Cena: 1.000.000 Kč**
OV 2+1 Prostějov - Svatoplukova, 49 m², příz. **Sleva! 950.000 Kč**
Prodej bytu 1+1, PV-Pujmanova Cena 820.000 Kč
Prodej DB 3+1 Němčice n.Hanou, 75 m², balkon, zvýš. přízemí.

BYTY PRONÁJEM

Pronájem pěkného bytu 2+1 PV - Dolní, cihla, 3.NP bez výtahu **5 500 Kč/měs+energie**
Pronájem bytu 3+1 PV - Kostelecká, panel, 2.p., **8500 Kč/měs. včetně en.**
Pronájem bytu 1+1 PV-Tylova, panel, 1.p. bez výtahu **5.400 Kč/měs. včetně en.**
Pronájem 3+1 s verandou a zahrádkou, PV - Palečkova, 145 m², příz, nový. **JENNEKURÁCI!!! 9.000 Kč/měs.+3.000 Kč energie**
Pronájem zaříz. bytu 3+1 E.Beneše, 3.p., lodžie **9.500 Kč/měs.**
Pronájem bytu 1+1 PV - Wolkerova, 36 m², 1.p. bez výtahu **6 000 Kč/měs.**

Kompletní nabídka v kanceláři

KOMERČNÍ NEMOVITOSTI

Pronájem kanceláře 19m², centrum. **2890 Kč**
Pronájem kanceláře 30m², centrum. **4600 Kč**
Pronájem obch. prostor, centrum, přízemí, 232 m². **Cena v RK**
Pronájem obchodu s výlohou a bytem 1+1 v centru PV, 38 + 36 m², příz. **25.000 Kč/měs. vč. energií**
NOVINKA! Prodej výr. haly s kanc. prostory, sklady a podkr. bytem v prům. části PV, ZP celkem 1765 m², nutné dokončovací práce. **7.750.000 Kč**
NOVINKA! Prodej patrové, zděné, výr., kanc. a sklad. budovy v prům. části PV, ZP celkem 499 m², nákl. výtah 2000 kg. **3.300.000 Kč**
NOVINKA !!! Prodej zavedené pivnice v centru nám. T. G. M., 140 m², momentálně pronajato. **Cena: 2.490.000,-**
Prodej kompl. zrekonstr. čtyřpodl. činžovního domu s 10 bytovými jedn., restaurací, vinárnou, vitotékou a dvěma obchody v historickém centru Prostějova. **Cena v RK.**
Prodej/pronájem prům. budov 252 m², 390 m², 413 m², 544 m², 594 m², 1050 m², 1155 m² v prům. části PV **Cena dohodou**
Pronájem obchodu 50 m² v centru PV, suterén 15 000 Kč/měs.
Pronájem obchodu 75 m² Prostějov - Dolní ul. 15000 Kč/měs
Pronájem 400 m² v suterénu centra PV cena dohodou
Prodej novostavby sportovního areálu s restaurací a tanečním parketem Dobromilice 3.000.000 Kč
Velký výběr kancelářských prostor k pronájmu !!!

POZEMKY PRODEJ

Kostelec na Hané, st.poz. 1500 m2, 400 Kč/m2, IS v dosahu, možno i 1.000 m2, **NÁŠ TIP**
Otaslavice, orná půda 8000 m2 **50 Kč/m2**
Dobrochov st. poz., kompl. IS 2 x 1040 m² **550 Kč/m2**
Kostelec na Hané část st.poz.4032 m² **320 Kč/m2 NÁŠ TIP**
Vřesovice parcela 744 m² **350.000 Kč**
Alojzov parcela 1200 m² **550 Kč/m²**
Hluchov 695 m² **200.000 Kč**
Kostelec na Hané, 2520 m² 195 Kč/m² **NÁŠ TIP**

Kompletní nabídka v kanceláři

GARÁŽE

Prodej nadstandartní garáže 30 m², el.220/380V, EZS, další zabezp., odvětrávání, PV-ul. Pod Kosířem **240.000 Kč**

www.realityczc.net

Reality Kocourek

znalecká a realitní kancelář

Přemyslovka 3
796 02 Prostějov
tel./fax: 582 330 169
mob.: 608 630 108
www.reality-kocourek.cz
E-mail: info@reality-kocourek.cz
Člen evropského klubu realitních kanceláří

- *Zprostředkování prodeje a pronájmu nemovitostí a bytů*
- *Znalecké posudky nemovitostí pro převody a pozůstalosti*
- *Tržní ocenění pro poskytování všech druhů úvěrů od bankovních domů*
- *Ocenění pro hypoteční úvěry a stavební spoření*
- *Ocenění majetku společností*
- *Likvidace společnosti*
- *Oceňování pro veřejné dražby*
- *Zprostředkování úvěrů*

Nabízíme:

RD – PRODEJ

RD 5+1 Ptení
řadový, dvoupodlažní, zastavěná plocha 86 m², zahrada 205 m², topení lokální-tuhá paliva, voda obecní, suché wc. **Cena 220.000 Kč**

RD 4+1 Kralice na Hané
Řadový, dvoupodlažní, částečně podsklepený, pozemek 497m², zahrada 482m², garáž, el. 220/380V, voda vlastní studna, ÚT na tuhá paliva a plynovým kotlem. **Cena 1.790.000 Kč**
Rodinný dům 3+1 Plumlov, - Dvoupodlažní, částečně podsklepený, prosklená veranda s výhledem na rybník a přístupem na zahradu 423 m². Voda obecní, el.220/380 V, ÚT na tuhá paliva + el.kotel, plyn u domu. Ihned k nastěhování. **Cena: 1.350.000 Kč**
Rodinný dům 5+1 Kobylničky, - dvou bytových jednotkách 3+1 a 2+1 po věšinové rekonstrukci, plastová okna, kotel, plovoucí podlahy, vnitřní omítky, 2 nové kuch.linky. K domu přilehlý dvorek s kůlnou navazuje na pozemek zahrady. Celková výměra pozemků 683 m². **Cena: 1.650.000 Kč**

Rodinný dům 6+kk Klenovice, - samostatně stojící novostavba s garáží, terasou v klidné části obce, plyn ÚT + teplovzdušné vytápění z krbu do všech místností zast.pl 132 m², zahrada 595 m². **Bližší informace v RK**
Restaurace Vyškov, - se zahradním posezením a luxusním bytem 2+1 s privátním bazénem, kapacita 35 míst uvnitř, v zahradě 80 + výčep, udírna, gril. Prodej včetně vnitřního vybavení restaurace a bytu. Velmi dobrý stav. **Cena: 5.000.000 Kč**

BYTY – PRODEJ

BYT 3+1, Prostějov, Svatoplukova - DV, 110m2 + 2 balkony, 4.NP, cihlový, sklep, podlahy - plovoucí a keramická dlažba v koupelně a na wc. Vytápění WAF. **Cena 1.390.000 Kč**
BYT 2+kk, Prostějov, Krasická ul. - OV, 60,5 m² + 2 balkony, sklep, novostavba, plastová okna, podlahy - plovoucí a keramická dlažba v koupelně a na wc. Kuchyňská linka s vestavnými spotřebiči. **Cena 2.100.000 Kč**
Byt 3+1, Mozartova, Prostějov - OV, 72 m² v 8.NP panelového domu, po celkové rekonstrukci bytu i domu. Zděné jádro, kuchyňská linka na míru. Klidná lokalita blízko centra. **Cena: 1.690.000 Kč**
Byt 5+1 Prostějov, Vápenice - v OV, 162 m², v 1.NP cihlového domu v centru města. Prostorná kuchyně s rohovou kuch.linkou s vestavěnými spotřebiči-(myčka, sporák, lednice), 2 x koupelna s wc, plovoucí podlahy, v obývacím pokoji krb. Vytápění řešeno samostatným plynovým kotlem. **Cena 3.650.000 Kč**
Prodej bytu 2+1, Prostějov, V. Špály - DB, 67 m², v 6.NP panel, (zateplení, plastová okna). Neprůchozí pokoje, velká komora a lodžie. Byt je v původním stavu. **Cena: 950.000,- Kč**
Byt 3+1 Prostějov, J.Zrzavého, DB, 75 m² v 6.NP panelového domu, plastová okna, nové podlahy, nová koupelna se sanitou, zděné jádro, vestavěné skříně, internet Wifi, kabelová televize, lodžie, nový výtah, zateplení, velký sklep 9m², prodej možný s vybavením. **Cena: 1.490.000 Kč**
Byt 1+1 Prostějov, V.Outraty, - DB v 1.NP 32 m² **Cena: 750.000 Kč**

KOMERČNÍ NEMOVITOSTI

Bytový dům, Prostějov, Tylova ul. - rohový, dvoupodlažní, částečně podsklepený, pozemek 189m², napojený na veškeré inženýrské sítě. 1.NP 4 samostatné pokoje (sloužící jako ubytovna), 2.NP BJ 1+1 a 3+1. **Cena: info v RK**

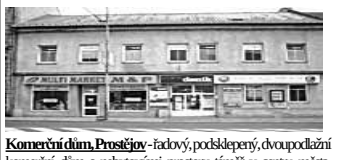

Komerční dům, Prostějov - řadový, podsklepený, dvoupodlažní komerční dům s nebytovými prostory téměř v centru města. 1.NP 2 obchodní prostory (cca 250 a 60 m²), 2.NP kancelářské prostory (cca 200 m²) a cca 150 m² volných kancelářských prostor v podkroví. Plocha pozemku 2200 m². **Cena: info v RK**

NEBYTOVÉ PROSTORY

Prostějov, Olomoucká - 3. NP, 706,3 m² vhodné jako skladovací prostory nebo prostory pro lehkou výrobu. Kompletním sociálním zázemí (šatny, umýváma, wc), nákladní výtah. **Cena: 400,- Kč/m²/rok**

STAVEBNÍ POZEMKY PRO RODINNÉ DOMY

Skalka – pozemek určený k výstavbě dvou rodinných domů o celkové výměře 1633 m2, 9 km od Prostějova. **Cena 800 Kč/m2**
Držovice - Prodej 2 pozemků určených pro stavbu RD, inženýrské sítě na hranici pozemku, výměra pozemku 1020 m². **Cena: 1600,- Kč/m²**
Plumlov-Lesnická - Prodej pozemku určeného na stavbu RD, inženýrské sítě na hranici.Celk.výměra cca 1500 m². **Cena: 900,- Kč/m²**
Alojzov - Prodej pozemku na začátku obce Alojzov určeného územním plánem k výstavbě RD. Celková výměra 3.276m². Prodej možný po částech. **Cena: 650,-Kč/m²**

POZEMKY

Pozemek, Prostějov, soubor pozemků k možné zástavbě o výměře 5.139 m2 téměř v centru Prostějova. **Cena: info v RK**
Křenůvky-Myslejovice soubor pozemků k zem. využití cca 80 000 m². **Cena 19 Kč/m²**

POPTÁVÁME:

- *Cihlový byt 1+1 a 2+1 Prostějov – financování zajištěno*
- *RD v Prostějově a okolí – Bedihošť, Hrubčice, Držovice, Vrahovice, Mostkovice, Určice,…*
- *Provozní objekt s kancelářemi*
- *Pronájem nebytových prostor cca 60-70 m² – prodejna zahrádkářských potřeb*
- *Restaurace v Prostějově*
- *Pronájem bytu 1+1 v Prostějově*
- *Pozemek pro výstavbu garáží a parkování nákladních automobilů (cca 3-5tis. m²)*
- *Koupě bytu 2,5+kk v Olomouci, vhodný k rekonstrukci*

Chcete prodat RD nebo byt? Díky naší široké databázi klientů Vám nabízíme rychlé zprostředkování prodeje.

Kompletní nabídku naleznete také na www.reality-kocourek.cz, www.nemovitosti.cz.

PATRIOT REALITY

nám. T.G.Masaryka 25, Prostějov
(nad cukrárnou Florida)
tel.: 582 335 445
mobil: 774 851 606
777 231 606
777 851 606
email: prostejov@patriotreality.cz
www.PATRIOTreality.cz

RD Kostelec na Hané **Tel.: 777 231 606**
Řadový dům 2+1. Smíšené zdivo, plyn v domě, elektřina, voda z obecní studny, kanalizace obecní. **Cena : 660.000 Kč**

Chata Ptení **Tel.: 777 851 606**
Oplocený pozemek 381 m2. Studna, el. 220V, příjezdová komunikace, chata udržovaná. **Cena : 498.000,- Kč**

Chata Bělecký Mlýn **Tel.: 777 231 606**
Pozemek 530 m2. Plynový vařič na propan butan, suchý záchod, elektřina, není studna. **Cena : 350.000,- Kč**

PRO NABÍZEJÍCÍ VEŠKERÉ SLUŽBY ZDARMA!!

RD Přemyslovice **Tel.: 777 851 606**
CP pozemku 365 m2, disp. 4+1, veškeré sítě. Určeno k rekonstrukci. **Cena : 420.000 Kč**

Pozemek Vřesovice **Tel.: 777 231 606**
Rovinatý terén, obdélníkový tvar o výměře 900 m2, veškeré inženýrské sítě na pozemku. Dálnice Brno - Olomouc 2 km. **Cena : 480 Kč/m2**

Byt 3+1 Šárka, PV **Tel.: 777 851 606**
Družstevní vlastnictví, III. patro, 76 m2, byt po kompletní rekonstrukci **Cena : 1.250.000 Kč**

Byt 2+1 Ant. Slavíčka, PV **Tel.: 777 231 606**
Družstevní byt, panel, dům i byt po kompletní rekonstrukci, 2. patro, šatna. **Cena : 1.050.000 Kč**

Byt 2+1 Okružní, PV **Tel.: 777 851 606**
Osobní vlastnictví, V.patro s výtahem, šatna, 64 m2, byt v původním stavu, dům po revitalizaci. **Cena : 998.000 Kč**

BYTY PRONÁJEM:

1+1, n/p, Libušinka, PV	**6.000 Kč/měs.vč.ink.**
2+1, z/p, Špály, PV	**7.600 Kč/měs.vč.ink.**
3+1, n/c, Vodní, PV	**5.500 Kč/měs.+ ink.**
1+1, n/c, centrum	**5.500 Kč + ink.**
RD Jezdecká, PV	**8.000 Kč + ink.**
RD Bezručovo, PV	**6.000,- Kč + ink.**

BYTY PRODEJ:

2+1, ov/p, Moravská, PV	**1.200.000 Kč**
1+0, cb/c, Vodní, PV	**390.000 Kč**
2+1, cb/c, Vodní, PV	**950.000 Kč**
2+1, cb/p, Sídl. Svobody, PV	**1.390.000 Kč**

POZEMKY:

Držovice, 3300 m²	**580,- Kč/m²**
Olšany, 900m²	**1.000,- Kč/m²**
St.p. Lešany, 1480 m²,	**280,-Kč/m²**
Bedihošť', 700 m²	**1.100,- Kč/m²**

NEBYTOVÉ PROSTORY:

Kanceláře Vodní	**3.000 Kč/měs.+ink.**
Garáž Držovice	**104.000,- Kč**

Široká nabídka kanceláří, nebytových a obchodních prostor

PRODÁME VÁŠ BYT, RODINNÝ DŮM či CHALUPU OLOMOUC, PŘEROV, PROSTĚJOV
VOLEJTE ZDARMA 800 555 365

REALITNÍ KANCELÁŘ

Pavel Salaj
Nám. Padlých hrdinů 6, Prostějov
tel.:582 335 690, 777 346 367
e-mail: pavel.salaj@quick.cz
www.reality-sos.cz

Pracovní doba:
Po - Čt: 9.00 - 12.00, 14.00 - 17.00 **Pá:** 9.00 - 12.00

Byty prodej Prostějov:
3+1 Vrahovická, osobní vlastnictví, cihla, 1.patro, 98m2, samostatné plynové topení (kombi kotel), plovoucí podlahy, parkety, dlažba, koupelna s vanou a sprchovým koutem. K bytu přináleží pozemek s bazénem (čistička ve sklepě), místem pro posezení-zahrádka (okrasné dřeviny), průjezd určený pro parkování a možnost parkování před domem. Po prodeji ihned volný, nízké měsíční náklady (cca 3.000,-Kč), v domě jen 3 bytové jednotky. Velmi zajímavé bydlení. **Cena: 1.780.000,-Kč**
3+1 Brněnská, družstevní s možností převodu do OV, 83m2, cihla, 3. patro, loggie, samostatné topení, sklepní box. **Cena 1.500.000,-Kč**
2+1 Belgická, panel, 7. patro, 50m², výtah, vana, plovoucí podlahy, v domě vlastní kotelna, orientace východní, ihned volné. **Cena:890.000,-Kč**
3+1 Okružní, družstevní, cihlový, 68 m2, 1.patro, balkon, sklep, plastová okna, samostatné plynové topení, orientace východ-západ, nízké měsíční náklady, kolem domu ohraničený pozemek, krásné klidné místo. **Cena 1.390.000,-Kč**
2+1 Čelechovice na Hané, okr. Prostějov, družstevní, 1.patro, cihla, 53 m2, nová kuch. linka, plastová okna, samostatné plynové topení a ohřev vody, sklep, k bytu přináleží garáž a zahrádka, možnost okamžitého převodu do osobního vlastnictví. **Cena: 830.000,-Kč**

Domy prodej:
RD 6+2 Letovice, okr. Blansko, patrový, řadový, krajový, cihlové zdivo, částečně podsklepený, sedlová střecha, přístavby, kůlny, dispozičně 2x 3+1 s příslušenstvím, průjezd na pozemek, zast. plocha 338 m2, zahrada 454 m2, plyn a kanalizace před domem, žumpa a vodovod v domě, určeno k celkové rekonstrukci, velmi žádaná lokalita. **Cena: 1.300.000,-Kč**
RD 4+1 Mostkovice, okr. Prostějov, samostatně stojící patrový s podkrovím, cihlové zdivo, nepodsklepený, sedlová střecha, orientace na jižní stranu. Dům prošel celkovou vnitřní rekonstrukcí: okna a dveře (EURO), vnitřní rozvody (lelktřina, voda, odpady), omítky, podlahy (plovoucí, dlažba), topení-el. přímotopy, kuchyňská linka s vestavbami (le. sporák, myčka, pračka), koupelna (vana), WC, krbová kamna, střecha-nové kravy a latění. K domu přináleží dvorní trakt s přístavbami a zahrada umístěná přes cestu cca 50m. Klidné místo uprostřed obce. **Cena: 2.150.000,-Kč**
RD Bedihošť (hrubá stavba), řadový, koncový, ze 2/3 podsklepený, zast.pl. 319m2, zahrada 194m2, sedlová střecha. Přízemí: prostor pro nebytovou činnost (dvě místnosti se soc. zázemím 2x WC), garáž. I.patro: bytový prostor 3+1 + soc. zázemí, 2x balkon. El. 220/380V, studna. Plyn, kanalizace a obecní voda před domem. Střed obce, ihned volné. **Cena:2.180.000,-Kč**

Komerční objekty:
Prostějov-Krasice, dvoupodlažní cihlová budova v okrajové západní části města sloužící jako sídlo firmy, přízemí-4místnosti (učebny), soc. zázemí(panské a dámské WC), samostatné plynové topení. I.patro-5 místností (kanceláře), kuchyňka, samostatné plynové topení. Zast. plocha 197m2,plastová okna, střecha po opravě (možnost půdní vestavby),vyhrazené parkování pro 3vozidla,ihned volné. **Cena:1.790.000,-Kč**

POSKYTUJEME KRÁTKODOBÉ PŮJČKY OPROTI ZÁSTAVĚ NEMOVITOSTI. PENÍZE DO 3 - 5 PRAC. DNŮ

K+K-reality

Netušilova 6, Prostějov
Tel: 582 333 187
Mob: 777 039 653
E-mail: info@kk-reality.com
www.kk-reality.com

- **Prodej pozemku,** Držovice 3389m2, možno rozdělit **Cena k jednání 580Kč/m2**

- **Prodej novostavby RD 5+kk** ve Vrahovicích. Nyní hotová hrubá stavba. Dokončení možno dle přání klienta.Zastavěná plocha 100m2.Obytná plocha cca 130m2, zahrada 150m2.Vjezd zezadu. **Cena dokončené stavby 2 899 000Kč**

- **Prodej cihl. patrové chaty s terasou, Bělecký mlýn.** Dispozičně řešeno 3+1. Pozemek o výměře 1800m2 a zastavěné plochy 100m2. **Cena: 1 080 000 Kč**
- **Prodej RD 2+1 v Myslejovicích, Cena: 650 000 Kč**
- **Prodej bytu 2+1,** 49m2. **Cena 700 000Kč**
- **Prodej bytu 2+1 s lodžií,** 56 m2,nepr. pokoje, šatna. **Cena k jednání!**
- **Prodej bytu 2+1 s balkonem,** 58 m2, **Cena: 945 000 Kč**
- **Prodej bytu 2+1 po kompletní rekons.** 44 m2, **Cena: 989 000 Kč**
- **Prodej zrekons.bytu 3+1 s balkonem,** 74 m2, **Cena k jednání: 1 350 000 Kč**
- **Prodej bytu 2+1** v cihlovém domě na Svatoplukové ulici,3.p,koupelna po rek. 58m2. **Cena k jednání 890 000Kč**
- **Prodej bytu 1+1** na sídl. Svobody, 2.p, lodžie, komora v patře. **Cena 710 000Kč**
- **Prodej bytu 2+1,** Anglická panel plast. okna, šatna. **Cena 785 000Kč**
- **Prodej bytu 3+1,** 72m2, dům po kompl. rek., byt původní. **Cena 1 110 000Kč**
- **Prodej bytu 1+kk,** po kompl. rekonstrukci, OV, lodžie, 30m2 **Cena 680 000Kč**
- **Prodej cihlového bytu 3+1,** OV, C. Boudy,78m2, lodžie. **Cena 1 790 000Kč**
- **Prodej DB 1+1 v cihlovém domě, 40m2, Studentská. Cena 700 000Kč.**
- **Prodej cihlového bytu 3+1 v OV,** 2.patro, balkon, pěkný byt **Nová cena 1 350 000 Kč**
- Prodej cihlového bytu 2+1 v OV, 2. patro, 54 m2, velký, pěkný. **Cena 1 120 000Kč**
- **Prodej bytu 2+1** , zvýšené přízemí, rohová, zasklená lodžie,dům po celkové rekonstrukci pěkné,klidné místo. **Cena 990 000Kč**
- **Prodej bytu 3+1 , 1.patro, lodžie, pěkný velký byt. Nová Cena 1 245 000Kč**
- **Pronájem 2+1 s terasou v RD 7700 Kč+ink**
- **Pronájem 1+kk** ,balkon **6000 Kč vč. ink.**
- **Pronájem 2+1, Krokova 7200 Kč vč.ink**
- **Pronájem 3+1, Anglická 10000 Kč vč.ink.**
- **Pronájem 1+1, Žeranovská 5900 Kč vč.ink.**
- **Pronájem 1+kk Lidická 5900 Kčvč.ink.**
- **Pronájem 1+1 Mostkovice 5000 Kč+ink.**
- **Pronájem 1+1 E.Valenty 5800 Kč vč. Ink.**
- **Pronájem 2+1, vybavený 7600 Kč vč.ink.**
- **Pronájem 2+kk s balkonem 7500 Kč vč.ink.**

V+V REALITY

Michael Vejmola

REALITNÍ KANCELÁŘ

Svatoplukova č. 60, Prostějov
tel./fax: 582 33 77 88
mobil: 608 722 081
e-mail: vejmola@email.cz

www.reality-vejmola.cz

Poskytované služby naší kanceláře:
* zprostředkování prodeje a pronájmu nemovitostí a bytů
* kompletní právní servis
* znalecké posudky nemovitostí pro převod, pozůstalost a úvěry
* zpracování daňových záležitostí spojených s prodejem nemovitostí
* zprostředkování úvěru a pojištění
* konzultace a poradenská činnost v oblasti nemovitostí - zdarma

Aktuální nabídka:

Byt 3+1 s garáží – Brodek u Prostějova
Prodej cihlového bytu 3+1 v osobním vlastnictví, 2 patro, komora, sklep, velká zděná garáž cca 100m od domu, udržovaný byt v pěkné a klidné lokalitě, volný od 1.4.2010. **Cena: 1.250.000,-Kč**

RD 3+1 Držovice
Prodej přízemního řadového rodinného domu v obci Držovice, okr. Prostějov s bytovou jednotkou 3+1 s možností rozšíření do podkroví, napojeno na obecní IS, pozemek 1180 m2, vjezd na pozemek. **Cena: 890.000,-Kč**

RD 3+1 Čehovice
Prodej přízemního rohového rodinného domu v obci Čehovice, okr.Prostějov s bytovou jednotkou 3+1, napojeno na obecní IS, pozemek 242 m2, vjezd na pozemek. **Cena: 390.000,-Kč**

RD 2+1 Určice
Prodej rodinného domu 2+1 v obci Určice, přízemní, nepodsklepený dům, topení lokální na plyn,ohřev vody el.bojler, koupelna, WC, obecní IS, možnost rozšíření do podkroví, malý dvůr, volný po dohodě. **Cena: 445.000,-Kč**

Chalupa – Zdětín
prodej chalupy v obci Zdětín o velikosti 2+1 bez příslušenství, možnost rozšíření, pěkný dvůr s vjezdem, okraj obce, klidná část, ihned volné. **Cena: 250.000,-Kč**

Nájemní dům – Prostějov
Prodej nájemního domu v centru Prostějova, jedná se o čtyřpodlažní rohovou budovu, 1+2 NP nebytové prostory cca 220m2, 3+4 NP - 6 bytových jednotek (2x 1+1, 2x 2+1, 2x 3+1),
po prodeji volné 3 byt.jednotky, další do dvou let, nebytové prostory volné ihned.
Cena dohodou v RK

RD 5+1 Němčice nad Hanou
Prodej rodinného domu 5+1 v Němčicích nad Hanou, okr. Prostějov. Nemovitost je po celkové rekonstrukci s možností rozšíření do podkroví. Obecní IS, volný po dohodě.
SLEVA - nová cena: 690.000,-Kč

RD 2+1 – Čelčice
krajní řadový menší RD s bytovou jednotkou 2+1 ve středu obce s možností rozšíření do podkroví. Vjezd do domu a na pozemek, malý dvorní trakt. Obecní IS, nutná celková rekonstrukce domu.
SLEVA - Nová cena: 199.000,-Kč

Vykoupíme RD v PV a blízkém okolí určené k rekonstrukci a nebo demolici do 250 tis. Kč – platba v hotovosti. Případné dluhy a exekuce vyplatíme a vyřídíme.

Potřebujete hypotéku na dům nebo byt - i družstevní ? Zavolejte nám - rádi Vám ji vyřídíme ! !!! zdarma !!!

REAL MORAVIA

Člen Asociace realitních kanceláří
Člen skupiny RAA

Dukelská brána č. 4, Prostějov
www.realmoravia.cz
Tel. 582 349 595, 602 551 878

Rodinné domy:

RD Brodek u Prostějova Prodej řadového, celopodskl. RD v klidné části obce, dispozice 5+1, užívaný od roku 1993. Vytápění je ústřední s kotlem na zemní plyn, stáří kotle 1 rok, plastová okna, ohřev TUV - plyn. bojler, obecní vodovod, kanalizace, el. 220/380V. Celková výměra pozemku 268 m2. **Cena v RK**

Prostějov - prodej řad. koncov. jednopodlaž. domu, ul. Tovačovského, 2+1 s možností rozšíření do podkroví. Po částeč. rekonstr. a modernizaci, nová koupelna, veškeré rozvody, podlahy. Vytápění je lokální na zemní plyn, veškeré IS. Za domem se nachází terasa a malá zahrádka. **SLEVA! 1.650.000 Kč**

Prostějovičky - prodej řad. nepodsklep. RD o 2 NP po rekonstrukci o velikosti 5+1 s garáží. El. 220/380 V, ústř. plyn. vytápění, kanalizace do septiku, studna na pozemku. Za domem je menší zahrádka. Celková výměra pozemku je 267 m2. Součástí prodeje je i orná půda 527 m2. **SLEVA! cena k jednání v RK**

Prostějov - prodej rohového RD, v 1. NP je sídlo firmy a prostorná garáž, v bytném podkroví-byt 3+kk, v širším centru města po celkové rekonstr. Veškeré IS, vytáp. na zem. plyn, plast. okna, podlahy z keramické dlažby a plovoucí, třeba dokončit fasádu. Vhodné k trval. bydlení i komerčním účelům (sídlo firmy, kanceláře, ordinace, prodejna,..). Celková výměra pozemku 178 m2. **Cena: k jednání v RK**

PV-Boženy Němcové, prodej RD 4+1, 2.NP, řadový, nepodsklepený s dvorkem. V domě probíhá celková rekonstrukce, nové veškeré sítě, podlahy, omítky, okna, možnost rozšíření obytné plochy o podkroví. Chybí dokončit obklady a podlahové krytiny. Výměra pozemku je 122 m2. **Cena k jednání v RK.**

Studenec - prodej řad. jednopodlaž. RD 3+1 s možností rozšíření do podkroví. Dům je vhodný ihned k bydlení. Vytápění ústřední zem.plynem, el.220/380V, voda z vlastní studny, vodovod před domem, kanalizace do žumpy. Za domem je hospodář. přístavek (garáž) a kolny, následuje zahrada s vjezdem na pozemek. Zastavěná pl. 369 m2, zahrada 155 m2. **NOVÁ CENA! 570.000,-Kč**

RD Skalka - prodej novostavby řadového rodinného domu, jednopodlažního, se sedlovou střechou s vestavbou v podkroví. Jedná se o nedokončený dům o velikosti 4+kk, chybí dokončit obklady v koupelnách, podlahy v pokojích, dveře s obložkou, schodiště, fasáda. El. 220/380V, plyn, obecní vodovod. Celková výměra pozemku je 269 m2. **CENA k jednání v RK**

Byty - prodej

Prostějov Vrahovice - Prodej nového zděného podkrovního bytu 2+kk v bytovém domě se 4 byty o vel. 56 m2. Bytový dům je po generální rekonstrukci, v bytě střešní okna, kuch linka se sklokeramickou deskou, vytápění el. přímotopy, internet. Možnost koupě parkovacího místa ve dvoře. **CENA v RK**

Prostějov, Sídl. svobody - prodej bytu OV, 2+1, přízemí, výměra 55 m2. Bytový dům je po revitalizaci - zatepl. fasáda, plast. okna, nové stupačky. Byt je v původním stavu bez lodžie, pokoje situovány na západ. **SLEVA! k jednání v RK**

Nabízíme DB 3+kk se zaskle-nou lodžií poblíž centra města. Byt se nachází ve 4.p./4.p. v cihlovém domě bez výtahu. Pěkný byt o CP 81 m2, balkon 10 m2. Nová kuchy. linka, plastová okna, parkety a dlažby, koupelna po rekonstrukci, vlastní ohřev TUV. **Cena: 1 640 000,-Kč**

Prostějov-Palackého ul. - prodej zděného bytu 2+1 v osobním vlastnictví o výměře 66 m2, 4. patro bez výtahu, původní stav, pokoje jsou situovány na V a Z, vlastní ohřev TUV na zemní plyn, v pokojích parkety, na chodbě a v kuchyni PVC. Za domem se nachází parkoviště. **CENA: 1 045.000,-Kč**
Prostějov - Švýcarská ul. - prodej moderního panelového bytu 3+1 v osobním vlastnictví o výměře 70 m2, 8. patro, byt je po kompletní rekonstrukci - nové zděné jádro, plastová okna, nová kuchyňská linka včetně spotřebičů, dlažby, plovoucí podlahy, pokoje jsou situovány na V a Z. **CENA v RK**

Nebytové prostory

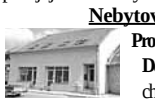

Pronájem nebyt. prostor na ul. Dolní, vhodný k provozování obchodu, sídla firmy, skladování apod. Celková podlah. plocha 75 m2, vytápění na zemní plyn, parkování u objektu. **Cena dohodou v RK.**

Prostějov - pronájem nebyt. prostoru (kanceláře) v podnik. objektu v centru města, naproti OD Prior. Kancelář se nachází ve II. patře, výměra 47 m2, kuchyňský kout + WC. Elektroměr je společný (přepočet). Možnost pronájmu parkovacího místa ve dvoře. **Cena: 6.750,-Kč/měs.+ink.**
Prostějov stavebního pozemku v Prostějově - Vrahovicích na ulici Marie Majerové o výměře 1374 m2. V dané lokalitě probíhá výstavba nových rodinných domů, veškeré inženýrské sítě se nachází na hranici pozemku. Možnost využití i pro dvojdomek. **CENA: 1 380.000,-Kč**

Garáže - prodej:

Prodej samost. stoj. trojgaráže na vlast. pozemku, výměra 156 m2, oplocený, v obci Držovice. Veškeré IS se nachází před pozemkem. Objekt je možno využít pro garážování, skladování a po úpravách i pro drobnou výrobu (dílna ap.). **Cena: 500.000,- Kč**

AČKO REALITNÍ KANCELÁŘ

U stadionu 1 - Hotel Gól, Prostějov
Tel.: 777 96 20 27, 777 95 20 27,
www.ackoreality.cz
zelená linka: 800 107 014

PRO NAŠE KLIENTY HLEDÁME :
- chatu v okolí Stražiska do 500 000,- Kč
- byt v OV 2+1 v západní části Prostějova

BYTY:

3+1 Krasická, OV/cihla, 3.p, 98 m2, 2x garážové stání. **2 200 000,-Kč**

Byt 3+1, Šárka, DB/panel, 68 m2, 4. patro, byt je bez větších úprav v zachovalém stavu, plast. okna. **1 100 000,- Kč**

Byt 1+1 Kotěrova, OV/cihla, 1.p, 30 m2, po rekonstrukci **870 000,-Kč**

BYTY PRONÁJEM:

Pronájem bytu 3+1 Čelechovice n./H., v přízemí RD 90 m2, vlastní vchod, část. zařízený, balkon, plast. okna, možnost využití zahrádky a grilu za domem, parkování. **Sleva! 7 000,-Kč/měs.**

Pronájem bytu 3+1 Šárka, 68 m2, 4.p., klidná lokalita. **7 500,-Kč/měs.**

Pronájem bytu 1+kk C.Boudy, plast. okna. Byt je zařízený 6 000,- Kč/měs

RODINNÉ DOMY:

KO Plumlovská, zavedený bar se zahrádkou, ÚT/plyn, 2x park.místo **2150 000,-Kč**

RD 5+1 Vrahovice se zahradou, poz. 1096 m2, obytná plocha 120 m2, kanalizace, plyn, el. 22O/380V, průjezd k parkování. Po rekonstrukci, ihned k bydlení **SLEVA! 2 840 000,- Kč**

RD 6+kk, Fanderlíkova, kolaudace 1992, nadstandardní rekonstrukce 2006, vzrostlá zahrada s bazénem, garáž, 3x park. stání, klidná lokalita. **Cena v RK**

RD 5+kk, Dr. Uhra, po kompletní rekonstrukci, cel. plocha poz. 450 m2, zahrada 209 m2, garáž, krb. **Cena v RK**

Novinka! RD Biskupice 2+1, zemědělská usedlost, poz.2000 m2, hospodářské budovy **1 990 000,- Kč**

POZEMKY

Stavební pozemek Ohrozim, 700 m2, el., voda, plyn u pozemku, studna. Oploceno, možnost ihned stavět. **590 000,-Kč**

Stavební pozemek Plumlovská, Prostějov. 648 m2, el., studna, plyn u pozemku, součástí prodeje chata a garáž. Výhodná poloha K bydlení i ke komerč. využití. Možnost ihned stavět! **Sleva ! 1 450 000,- Kč**

REALITY POLZER
REALITNÍ KANCELÁŘ

Plumlovská 34, 796 01 Prostějov, info@realitypolzer.cz

BYTY

Volejte: 739 322 895

1+kk E. Beneše lodžie	**680.000Kč**
1+1 Šárka dům po revit.	**650.000Kč**
1+1 Krapkova OV cihla	**Sleva 739.000Kč**
1+1 Beneše 38m2+lodžie	**730.000Kč**
1+1 Kostelecká OV	**780.000Kč**
Nový 2+kk Krasická 45m2	**1.239.000Kč**
Nový 2+kk Studentská 68m2	**1.289.000Kč**
2+1 Joštovo nám. cihl. 55m2	**740.000Kč**
2+1 Svatoplukova cihla 58m2	**890.000Kč**
2+kkOlomoucká OV cihla 61m2 po celk. rek	**Cena k jednání 1.239.000Kč**
2+1Slavíčka dům po revit, nízké náklady	**850.000Kč**
2+1 Dolní OV po celk rek.	**999.000Kč**
3+1Dobrovského 75m2 **možná sleva**	**1.000.000Kč**
3+1 Zrzavého po rek. 76m2+lodžie	**1.239.000Kč**
3+1 E.Beneše OV 76+lodžie	**cena k jednání, levně**

Volejte: 723 335 940

1+kk M. Pujmanové 30m2	**590.000Kč**
1+0 centrum 30m2 cihla	**670.000Kč**
1+1 V. Outraty cihla	**780.000Kč**
2+1 Dolní 58m2 OV po rek.	**1.150.000Kč**

DOMY

Volejte: 723 335 940

RD Ondratice	**350.000Kč**
RD Otaslavice	**580.000Kč**
RD 3+1 Kostelec n. H.	**690.000Kč**
RD Čunín garáž zahrada	**690.000Kč**
RD 3+1 Vřesovice zahrada1000m2	**695.000Kč**
RD5+1 Polkovice garáž zahrada	**950.000Kč**
RD 4+1 Ptení pl.okna zahrada garáž	**950.000Kč**
RD 4+1 Doloplazy garáž zahrada	**1.250.000Kč**
RD Brodek u Pv zahrada garáž	**1.490.000Kč**
RD3+kk Kostelec po celk.rek.	**1.550.000Kč**
RD 6+1 Česká po celk rek.	**3.500.000Kč**

Volejte: 732 285 189

Chata 2+1 Stražisko	**450.000Kč**
2+1Drozdovice byt v RD dvůr zahrada	**1.050.000Kč**
RD 2x4+0 Kralice n. H., zahrada	**1.200.000Kč**
RD 2+1 Čelčice po celk rek.	**1.299.000Kč**
RD Kostelec 2 byty 4+1 2+0 dvojgaráž	**Cena dohodou**
RD 2+1Olomoucká po celk. rek.	**2.299.000Kč**
RD 4+1 Domamyslice zahrada garáž	**3.600.000Kč**
RD 2x 3+1 Domamyslice zahrada	**4.100.000Kč**

PRONÁJMY

Volejte: 739 322 895

1+1 Libušinka 39m2+lodžie	**5.500Kč vč.ink**
1+kk Pujmanová 39m2+lodžie	**5.500 vč. ink**
1+kk Šlikova nové zař.apartmány	**6.000Kč vč.ink**
1+1 Husovo 44m2 část rek.	**4.800Kč +ink**
1+1C.Boudy cihl. 40m2	**5.500Kč vč.ink**
1+1Svatoplukova po celk rek.	**6.000Kč vč.ink**
1+1 Vodní cihla, nová kuch. linka	**6.000Kč vč. ink**
1,5+1 Šlikova 50m2 2xbalkon	**7.500vč.ink**
2+1 Svolinského cihla po rek.	**4.000Kč + 3900ink**
2+1Zrzavého 60m2 po rek.	**6.000Kč +1.200ink**
2+1S.Svobody 58m2+lodžie	**6.800Kč vč.ink**
2+1Pecky cihl. po celk. rek.	**6.800Kč vč.ink**
2+1 Špály 58m2 zařízený	**7.600 vč. ink**
2+1Fanderlíkova v RD po rek. terasa	**8.000Kč vč.ink**
2,5+1 Podjezd cihl. 65m2	**7.880Kč vč.ink**
Nový 3+kk Krasická 86m2	**8.500Kč + ink 2.500**
3+1 C. Boudy 86m2	**9.000 vč. ink**
4+1 Palackého po rekonstrukci	**6.900Kč +ink**

Volejte: 723 335 940

2+kk Česká	**5.000Kč+ink**
2+kk Ječmínkova	**5.000Kč+ink**
Nový RD 4+1 u Konice zaříz.	**9.000Kč +ink**

www.realitypolzer.cz

SRDCE REALIT
REALIZACE BYDLENÍ

Vojáčkovo nám. 3,79601 Prostějov
tel.:605 011 310, info@srdcerealit.cz

BYTY prodej
ČASOVĚ OMEZENÁ NABÍDKA,
SUPER CENA:

2+1,DB,Svatoplukova,56m2,2.p.,cihla,po rekonstr., výhodná investice **840.000,-Kč**

3+1, OV. E.Valenty,zvýš.přízemí,73m2, lodžie, panel, prostorný, slunný, za domem dětské hřiště, **super cena 1.200.000,-Kč**

1+1,OV,E.Valenty,dům i byt po kompl.rekonstrukci,3.p.,lodžie,roh.kuch. linka,nízké náklady **850.000,-Kč**

2,5+1, OV, sídl.svobody, 2NP, lodžie, po kompl.rekon.,**luxusní,**55m2 **1.350.000,-Kč**

2+1, OV, Dolní ul., panel, po rekonstr., 58m2, 1.p.,velmi pěkný **999.000,-Kč**

2+1, OV, cihla,po rekonstr., **Svatoplukova,** vl. ohřev vody a vytápění. **950.000,-Kč**

2+1,OV,V.Špály, 57 m2,nová kuch. linka lodžie,plast. okna **1.090.000,-Kč**

3,5+1,OV,sídl.Svobody,prostorný,lodžie, 75 m2,žádaná lokalita **1.490.000,-Kč**

3+1,DB s možností do OV,cihla, **Vojáčkovo nám.**,80 m2,velmi pěkný, 1.p.,vl.vytápění, lodžie **1.700.000,-Kč**

DOMY prodej

7+1, velmi pěkný, **Čehovice**, po konstrukci, terasa,zahrada,garáž,vjezd. **Cena v RK**

2+1 a 3+1, **Čechy pod Kosířem**, zahrada 432 m2,vjezd,dvůr **1.850.000,-Kč**

Hostinec Dobromilice,komerce i bydlení, zahrada,posezení **1.680.000,-Kč**

3+kk Plumlov, kompl.rekonstr.,terasa, krb,ihned k bydlení **1.450.000,-Kč**

Zemědělská usedlost,Vícov,komerce i bydlení,vjezd,3+1 **550.000,-Kč**

CHATY A CHALUPY prodej

1+1, Žárovice,zahrada 296m2,velmi pěkná, kůlna, sklípek **320.000,-Kč**

2+1, Myslejovice,zahrada 550 m2,k bydlení i rekreaci **650.000,-Kč**

Chata 2+1 Stražisko-Maleny, patro, zahrada, krb, u lesa **465.000,-Kč**

PRONÁJEM 1+1, 2+1, 3+1 …
Poptáváme pro klienty
Byty, domy, chaty, pozemky…….
PLATBA V HOTOVOSTI
605 011 310
www.srdcerealit.cz

Zaplatíme Vám za to, že nám umožníte Vaši nemovitost prodat. Naší odměnou je Vaše spokojenost!

SDK reality
REALITNÍ KANCELÁŘ

REALITNÍ SPOLEČNOST
ČESKÉ SPOŘITELNY

PROSTĚJOV
BUDOVA ČESKÉ SPOŘITELNY
ŽIŽKOVO NÁM. 17
Tel.: 582 305 391
Mobil: 731 188 624
e-mail: prostejov@sdk-reality.cz

Malé Hradisko
RD 4+1 ve tvaru L, přízemní, se sedlovou střechou a podkrovím, zahrádka, veškeré IS mimo plynu, ideální k rekreaci. CP 209 m².
800 000 Kč

Raková
RD 5+1, sam. stojící, v započ. rekonstr., nová střecha, nová okna, blízko lesa, stojí za prohlídku. CP 435m².
1 100 000 Kč

Prostějov - Krasice
RD 2 x 2+1, rohový patrový, garáž, zahrádka, podsklepený, v původním stavu, ihned volný. CP 397 m².
2 400 000 Kč

Výšovice
RD 3+1 a 1+1, řadový, býv. zemědělská usedlost, krytý dvůr, hospodářské budovy, zahrada. CP 1877 m².
1 500 000 Kč

Kostelec na Hané
RD 2+1 a 5+1, řadový, patrový, dvůr, zahrada, perfektní stav, vešk.IS, ihned k bydlení. CP 325 m².
2 800 000 Kč

Prostějov
RD 6+2, patrový, cihlový, s garáží a pěknou zahradou, ihned k bydlení, blízko do centra, klidná ulice. CP 661 m².
3 600 000 Kč

Určice
RD 2+1 po rekonstrukci, plov. podlahy, novější kuch. linka, plastová okna, fasáda, nové IS, ihned k bydlení. CP 112 m².
750 000 Kč k jednání

PRO NAŠI KLIENTKU S HOTOVOSTÍ HLEDÁME BYT 1 - 2 + 1 V PROSTĚJOVĚ. DĚKUJEME ZA NABÍDKY.
PRODÁVAJÍCÍM SLUŽBY ZDARMA.
tel.: 731 188 624
www.sdk-reality.cz

OKNO REALITY

RODINNÉ DOMY/ CHALUPY :

RD 3+1 Prostějov	2.860.000 Kč
RD 5+1 Přerov III-Lověšice	2.400.000,-Kč- rezervace
RD 6+1, PV-Držovice-	3.550.000,-Kč
RD 5+1, Plumlov	2.250.000,-Kč
RD 2+1, Čelčice	1.340.000,-Kč
RD 1+1, Otaslavice ,	550.000,-Kč
RD 6+2, Nezamyslice,	1.190.000,-Kč
RD 2+1, Buková u Protivanova	230.000,-Kč
RD 5+1, Mořice u Nezamyslic	1.250.000,-Kč
RD 5+1, Mořice u Nezamyslic	1.400.000,-Kč
RD 2+1, PV - Držovice,	2.300.000,-Kč
RD 1+1, Nezamyslice	260.000,-Kč
RD 6+2, Vícov okr PV	2.350.000,-Kč.
RD 6+2 (2x3+1) PV - Domamyslice,	4.200.000,-Kč
RD 6+1, PV-Domamyslice,	3.950.000,-Kč
RD 3+1, Brodek u Konice	650.000,-Kč
RD 2+1, Brodek u Konice	380.000,-Kč
RD 2+0, Prostějov	600.000,-Kč
RD 2+1, Ohrozim	750.000,-Kč
RD 2+1, Raková u Konice -	495.000,-Kč
RD 3+1, zahrada, Vřesovice,	690.000,-Kč

BYTY :

Byt 3+k ul.Podjezd PV	po rekonstrukci 1.640.000,-Kč
Byt 2+1 ul. Dolní PV	po rekonstrukci 1.150.000,-Kč
Byt 4+1 ul. Zikova Olomouc	1.850.000,-Kč
Byt 2+1, PV-ul.Dolní	940.000,-Kč

POZEMKY na RD :

Pozemek na RD	PV-Vrahovice 926m2= 982.000,-Kč
Pozemek na RD - Kelčice	1340m2=650.000,-Kč
Pozemek na RD - Vřesovice	917m2= 340.000,-Kč
Pozemek na RD - Mořice plocha1300a	1400m2=1m2/260Kč

VYKOUPÍME :
POLE nebo LES od 1 ha a více.

OKNO REALIT IGIVEX s. r. o.
Hanáckého pluku 1498/3
779 00 Olomouc
www.oknorealit.cz
tel. 606 742 419
tel. 844 111 141

REALITY POHODA

- pohodové vyřízení realitních služeb

Kostelecká 5, 796 01 Prostějov
tel.: 607 915 184
reality.pohoda@seznam.cz

Byty prodej:

1+1 DB panel Pv Pujmanové	720 tis.Kč
2+1 DB cihla Pv Krokova	880 tis. Kč
2+1 DB cihla Pv Svatoplukova	940 tis. Kč
2+1 DB panel Pv A.Slavíčka	1 245 tis. Kč
2+1 OV panel Pv Dolní	1 070 tis.Kč
2+1 DB panel Pv Špály	1 190 tis. Kč
2+1 OV cihla Pv Vrahovice	1 380 tis. Kč
3+1 DB panel Pv Dobrovského	1 090 tis. Kč
3+1 DB panel Pv E.Beneše	1 335 tis. Kč
3+1 OV cihla Pv Sídl.Svobody	1 520 tis. Kč
3+1 OV panel Pv Kpt.Jaroše	1 700 tis. Kč
3+1 OV panel Pv Kpt.Jaroše	1 890 tis. Kč
3+1 OV cihla Pv Svatoplukova	1 890 tis. Kč
3+1 OV cihla Pv C.Boudy	1 960 tis. Kč
4+1 DB panel Pv Anglická	1 120 tis. Kč

Byty pronájem:

1+0 Pv Hliníky	4 tis.Kč/měs
1+1 Pv Šárka	4,9 tis.Kč/měs
1+1 Pv Pujmanové	5,3 tis.Kč/měs
1+1 Pv Dobrovského	5,3 tis.Kč/měs
1+1 Pv E.Valenty	6,3 tis.Kč/měs
2+1 Pv Krasická	6,5 tis.Kč/měs
3+1 Pv Belgická	8,2 tis.Kč/měs
3+1 Pv Netušilova	9,5 tis.Kč/měs

RD prodej:

Zem.usedlost	820 tis.Kč
4+1 Kostelec n/H	2 170 tis.Kč
2,5+1 Držovice	2 340 tis.Kč
4+1 Pv Ječmínkova	2 460 tis.Kč
4+1 s garáží Hrdibořice	2 930 tis.Kč
4+1 s garáží	3 220 tis.Kč
4+1 Vrahovice	3 480 tis.Kč
RD se 4 byt.jed. Ivaň	3 485 tis. Kč

V případě podrobných informací Vás rádi přivítáme v naší kanceláři či zodpovíme dotazy na našem tel. čísle.

DOMINO
REALITNÍ KANCELÁŘ

Poděbradovo náměstí 11-12
(budova Komerční banky, III. patro)
796 01 Prostějov, tel.: 582 393 176
e-mail: redomino@seznam.cz
www.reality-domino.cz

RODINNÉ DOMY, CHATY

Tel.: 606 922 838

*** RD 2+1 ve Vícově,** cihlový, udržovaný, nová euro-okna a plynový kotel. V přízemí jsou 2 pokoje, kuchyň, koupelna, WC a vstupní hala. V patře je 1 pokoj a terasa 15m2. Sklep 16m2, kotelna, prádelna a špajz, zděná garáž. Zastavěná plocha 370m2, zahrada výměra 1050m2. Klidná lokalita na okraji obce u lesa. **Cena 1.980.000Kč.**

*** RD 5+1 v Brodku u Konice,** po kompletní rekonstrukci, cihlový, celk. výměra poz. 400m2, zast. plocha 126m2. V přízemí jsou 2 pokoje, kuchyň, chodba s koupelnou a WC. V podkroví jsou 3 pokoje z toho jeden s lodžií. Dále garáž, kotelna a sklad uhlí, na zahradě gril. Vzdálenost 20km od Prostějova. Čistý vzduch, klid a krásná příroda. **Cena 1.595.000Kč – VÝHODNÁ CENA !!**

*** RD 4+1 v Držovicích,** cihlový, k celkové rekonstrukci, veškeré IS, zastavěná plocha 341m2, rozsáhlá zahrada o výměře 2479m2. LUKRATIVNÍ LOKALITA !! **Cena k jednání 3.700.000Kč.**

Tel.:728 166 255

BYTY

1+1, DB, Studentská, cihla, 40m2, byt původní stav. **Cena 730.000Kč**

1+1, OV, Okružní, panel, 43m2, byt původní stav. **Cena 810.000Kč.**

2+1, OV, Tylova, cihla, 60m2, byt kompletní rekonstrukce. **Cena 1.340.000Kč.**

2+1, OV, Pod Kosířem, cihla, 52m2, byt část. rekonstrukce. **Cena 1.290.000Kč.**

3+1, OV, Plumlov, cihla, 85m2, byt kompletní rekonstrukce. **Cena 1.580.000Kč.**

Tel.: 606 922 838

POZEMKY

*** Prodej zahrady v Soběsukách** o výměře 800m2. Elektřina a plyn u pozemku. **Cena 120.000Kč.**

*** Prodej stavebního pozemku ve Vícově** o výměře 800m2. Sítě u pozemku. **Cena 550.000Kč.**

*** Prodej oplocené zahrady v Prostějovičkách** o výměře 1454m2, na pozemku elektřina, jižní svah, možnost výstavby chaty. **Cena 220.000Kč.**

*** Prodej oplocené zahrady v Plumlově,** o výměře 366m2. U pozemku je elektřina, další sítě nejsou. Pozemek se nachází v klidné lokalitě s velmi pěkným výhledem na Plumlov. **Cena 160.000Kč.**

www.reality-domino.cz

REALITY
CENTRUM BYDLENÍ

Školní 14 v Prostějově , tel./fax: 582 331 314, mob.: 608 888 541, www.a-zreality.cz
E-mail: prostejov@a-zreality.cz.

Prodej RD 5+1 v Kostelci n. H., řadový, poschoďový, podsklepený, veškeré IS, topení ÚT plynové, 2x soc. zařízení, menší zahrada. **Cena 2.190 tis. Kč**

Dřevnovice RD 2+1 a 2+0, po rekonstrukci, plast. Okna, voda obecní, topení ÚT na tuhá paliva, garáž, zahrádka. **Cena 1.325 tis. Kč.**

PV – Krasice RD 2x 2+1 s garáží, topení plynové WAF, obecní voda, hl. kanalizace, zahrada. Dobrý stav. **Cena 2.470 tis. Kč.**

Doloplazy RD 2+kk, po rekonstrukci, voda obecní, plynové ÚT, dílna a zahrada. Dobrý stav. **Cena 730 tis. Kč**

Prodej RD 1+1 v Přemyslovicích, vhodný i jako chalupa, samostatně stojící, pozemek 443 m2, stodola, vjezd na zahradu. **Cena k jednání 295 tis. Kč**

Stav. pozemky v Prostějově – Vrahovice, Čechovice, Alojzov a Mostkovice.

1987 - Byt 2+1, OV, panel, Kostelec	**Cena 1.190 tis. Kč**
1994 - Byt 1+1, OV, panel, PV-Vrahovice	**Cena 720 tis. Kč**
1944 - Byt 1+kk, Dr., cihla, PV – Studentská	**Cena 750 tis. Kč**
1926 - Byt 1+1, OV, cihla, PV – Resslova	**Cena 790 tis. Kč**
1704 - Byt 1+1, OV, panel, PV-E. Beneše	**Cena 799 tis. Kč**
1914 - Byt 1+1, Dr., panel, PV – E. Beneše	**Cena 800 tis. Kč**
1988 - Byt 2+1, OV, cihla, PV-Studentská	**Cena 1.099 tis. Kč**
1518 - Byt 2+1, OV, panel, PV-Dolní	**Cena 950 tis. Kč**
1907 - Byt 2+1, OV, cihla, PV-Horáka	**Cena 1.030 tis. Kč**
1991 - Byt 2+1, Dr, panel, PV-Sídl. Svob.	**Cena 1.230 tis. Kč**
1959 - Byt 2+1, OV, panel, PV-Okružní	**Cena 1.250 tis. Kč**
1885 - Byt 2+1, Dr., panel, PV-E. Beneše	**Cena 1.250 tis. Kč**
1790 - Byt 3+1, Dr., panel, Němčice	**Cena 990 tis. Kč**
2002 - Byt 3+1, Dr., cihla, PV-Svatoplukova	**Cena 1.470 tis. Kč**
2019 - Byt 3+1, OV, panel, PV-Svobody	**Cena 1.595 tis. Kč**
2012 - Byt 3+1, OV, panel, PV-Šárka	**Cena 1.495 tis. Kč**
1931 - Byt 3+1, OV, panel, PV-Šárka	**Cena 1.710 tis. Kč**
1898 - Byt 4+1, Dr., panel, PV-Anglická	**Cena 1.190 tis.Kč**

DALŠÍ NABÍDKA V RK NEBO www.a-zreality.cz

CHCETE PRODAT NEBO PRONAJMOUT BYT ČI DŮM?
STAČÍ JEN ZAVOLAT A MY VÁS RÁDI NAVŠTÍVÍME A VŠE ZA VÁS ZAŘÍDÍME

Vaše reality

T. G. Masaryka 30, 796 01 Prostějov (pasáž Mika)
Tel.: 774506771, 774106771, 582330758
E-mail: vasereality-pv@vasereality-pv.cz
www.vasereality-pv.cz

VYKOUPÍME VÁŠ BYT NEBO DŮM PLATBA V HOTOVOSTI

Prodej RD 5+kk, Nezamyslice, novostavba, pozemek 1370 m2, k nastěhování. **Cena: 3.550.000,- Kč**

Prodej řadového RD 2+1, Myslejovice, možnost rekreace **Cena: 650.000,-Kč**

Prodej RD 2+1, Čelčice, po rekonstrukci, velmi dobrý stav **Cena: 1.340.000,- Kč**

Prodej zděné chaty, Drahanovice-Ludéřov, novostavba, pozemek 594 m2 **Cena: 450.000,-Kč**

Byt 1+kk, OV, 32 m2, panel, PV – E. Beneše Cena: 730.000,- Kč

Byt 3+1, Dr, 75 m2, panel, PV–Anglická Cena: 1.300.000,- Kč

Byt 3+1,OV,73 m2, panel, PV–E. Beneše Cena: 1.340.000,- Kč

Byt 3+1,OV,70 m2, panel, PV–E. Beneše, po rekonstrukci **Cena: 1.460.000,- Kč**

Pronájem bytu 3+1,75m2, PV-Anglická 8.000,-Kč včetně inkasa

Pronájem bytu 1+1,60 m2, PV-Pod Kosířem, cihla 4.500,-Kč + inkaso

Pronájem bytu 1+1,35 m2, PV-A. Slavíčka 6.200,-Kč včetně inkasa

VŠECHNY UVEDENÉ CENY JSOU VČETNĚ PROVIZE RK

finanční a realitní společnost
CREDIT assistance
>PŮJČKY<
oproti zástavě i DB,
přijímáme i movité zástavy
> vyplatíme exekuci > přeúvěrujeme
> ručení i třetí osobou
☎ 774 365 169
PRODÁME VAŠI NEMOVITOST NEBO JI VYKOUPÍME

Pronajmu byt 3+1 na Šárce, bez zařízení, po výměně plastových oken, cena 7 500 Kč včetně inkasa za měsíc.
Tel.: 777 952 027

O halové tituly ve střelbě z kuše se bude zápolit v Kostelci na Hané

KOSTELEC NA HANÉ - Nejlepší kušisté a kušistky si dají dostaveníčko tento víkend v Městské sportovní hale v Kostelci na Hané, kde se uskuteční Halové mistrovství ČR ve střelbě z polní kuše mládeže a dospělých, jehož pořadatelem je Český svaz kuší. O technické zajištění se postará domácí organizátor SAVANA klub kuší Kostelec na Hané.

„Závodit se bude jak v sobotu 20., tak i v neděli 21. března 2010 podle pravidel IAU a ustanovení šampionátu," uvedl Josef Nedělník, ředitel závodu s tím, že sestava je 2 x IAU 18 m 600 a soutěží jednotlivci i tříčlenná družstva v kategoriích mužů, seniorů, žen, juniorů a kadetů. Slavnostní nástup účastníků letošního halového šampionátu je naplánován na sobotních 9:45 hodin, samotné zahájení závodu 1. IAU pak přesně na 10:00 hodin. Zahájení závodu 2. IAU 18 m 600 proběhne v neděli v 9:00 hodin. Předpokládané ukončení mistrovství s vyhlášením výsledků proběhne v době od 12:30 do 13:30 hodin. „Přihlášeno je 41 závodníků a domácí Kostelec na Hané obhajuje mistrovské tituly z loňského roku v kategoriích žen, kadetů, juniorů a družstev. Dále pak loňské druhé místo mezi seniory a čtvrté v kategorii mužů a družstev (Kostelec „B"), " prozradil ředitel závodu a jeden z přímých aktérů šampionátu Josef Nedělník, který do hlediště kostelecké haly pozval nejen všechny zapálené přívržence kušistického odvětví.

-pk-

O víkendu budou v Kostelci na Hané ve hře nejen tyto poháry...

kam za figurkami....

boie na 64 černobílých polích aneb SK ROŠÁDA INFORMUJE

Jaroslav Bureš druhý na MČR

Jaroslav Bure š, odchovanec SK Prostějov, který v současnosti hájí barvy extraligového Grygova, a rovněž student prostějovského Reálného gymnázia, dosáhl výrazného úspěchu na juniorském Mistrovství ČR v Koutech nad Desnou. Po výborných výkonech, kdy mj. v nádherné partii porazil nasazenou jedničku Krejčího, obsadil výborné druhé místo!

Oblastní přebor družstev

V 8. kole nastoupilo „béčko" ROŠÁDY v souboji se Sigmií Olomouc značně oslabeno a na výsledku se to projevilo. Přes poměrně vyrovnaný průběh zápasu nakonec zvítězili hosté z Olomouce v poměru 3:5. Přes prohru si ROŠÁDA „B" udržela třetí místo před Přemyslovicemi „B" a SK Prostějov „B". Nicméně v souboji o bronz má vzhledem k lepšímu losu nejblíže Sokol Přemyslovice. ROŠÁDA se utká v příštím kole v okresním derby s SK Prostějov. ***Výsledky na šachovnicích:*** Jodl - Mikulík 0:1, Šindelář-Dosoudil 0:1, Snášel - Mikulka 0:1, Anděl - Svoboda 0:1, Vantuch - Malinovský 0,5:0,5, Vičarová - Vašek 1:0, Bureš - Pinďura 0,5:0,5, Musil - Rakovský 1:0 . ***-tog,*** pk-

reality

Hledám ke koupi 1 + 1, 2 + 1. Platím hotově. 777 851 606.

Koupím chatu na Běleckém mlýně. Mám hotovost. 777 231 606.

Sháním menší domek se zahrádkou. Nejlépe Kralice, Výšovice, Brodek u PV, Otaslavice, Kostelec, případně kdekoli do 15ti km od PV. Spěchám. 775 125 779.

Hledám pronájem bytu 1 + 1, 2 + 1 v Prostějově. 774 851 606.

Nabízím odměnu 3-10.000 Kč tomu, kdo mi „dohodí" jakoukoli nemovitost k prodeji. Případnou exekuci vyplatím. 731 541 589.

Prodám byt 3 + 1 v PV, cena 1.120.000 Kč. Tel.: 724 337 984.

Pronajmu cihlový byt 3 + kk v PV, cena 5.500 Kč/měs. Solidní zájemce. Tel.: 724 337 984.

Pronájem bytu 2 + 1 ul. Moravská, výměra 54 m2, 4.p., kompletně moderně vybavený, neprůchozí pokoje. Dům po revitalizaci, lodžie. Volný ihned. Cena: 7.500 Kč/vč. inkasa. Tel: 603 598 193.

Prodej zrekonstruovaného RD v Plumlově. Dispozičně 5 + 1 se zahradou. Kolaudace 2009. Dům je luxusně vybaven. Ihned k nastěhování. Cena k jednání. Bližší info: 603 598 193.

Prodám novostavbu řadového RD v Plumlově, 5 + 1, garáž, okr. zahrada, bazén. Dům je v bezvadném stavu, bez dalších investic. RK nevolat. Tel.: 720 204 000.

Pronajmu dlouhodobě zděný jednopokojový byt, Žeranovská ul. 21. Volný ihned. Tel.: 608 88 76 33, jaro07@seznam.cz

Prodej panelového bytu 3 + 1 OV, ul. Italská, po částečné rekonstrukci, výměra 62m2, 2NP. s výtahem. Neprůchozí pokoje, prostorný byt s balkonem. Cena 1.250.000 Kč. Tel: 603 598 193.

Pronajmu 2 + 1, tel.: 723 565 897.

Koupím garáž za Tylovou ul. Tel.: 604 348 313.

Komfortní ubytování v Prostějově. Krátkodobě i dlouhodobě. Blízko centra, v klidné části u parku. Fool servis možný. Mob.: 777 943 299.

Prodám 1 + kk, 38 m2, balkon, sklepní kóje, kuch. linka, vestavěná skříň. Ihned volný. Cena 1.080.000 Kč. Tel.: 775 709 407.

Pronájem nových apartmánů pro řemeslníky, studenty i seniory, jednotlivce i páry. Krátkodobě i dlouhodobě, blízko centra, v klidné části u parku. Možnost nadstandardních služeb: úklid, prádelna, stravování, nákup. Mob.: 777 943 299.

Pronájem bytu 1,5 + 1. Blízko centra, klidná část, zařízený. Cena: 7.500 Kč. Tel.: 777 943 299.

Prodám garáž v OV, E.Králíka. Cena dohodou. Tel.: 777 092 117.

Pronájem bytu 3 + kk, cihla. Po celkové rekonstrukci. Orientace bytu východ – západ. Vlastní měřiče energií. Možnost využívat zahradu, internet. Cena 6.500 Kč + inkaso. Více na http://bytpv.blog.cz, tel.: 603 970 173. Pokud jste z RK nebo máte dluhy na finančním úřadě, prosím nevolat.

Prodám RD v Konici. RK nevolat. Bližší informace tel.: 732 755 017.

Pronajmu kadeřnictví. Tel.: 777 899 494 po 20.00 hod.

Koupím RD v Prostějově nebo do 30 km. Platba ihned. 773/631 631.

Hledám domek k celkové rekonstrukci, demolici do 20 km od PV. Volejte 775 635 832.

Koupím pole, zahradu v PV nebo do1 km od PV. Tel. 608 601 719.

Prodám nadstandardní 3 + 1, OV, cihla, výtah, 80 m2, v centru města, nutno vidět. Cena dohodou. Tel.: 724 123 433. RK nevolat!

reality

Pronájem cihl. bytu, Bulharská ul., cena vč. inkasa 6.800 Kč. Tel.: 602 451 816.

Prodám stavební pozemek v Kostelci na Hané 1.000 m2, cena 490 Kč/m2. Dohoda možná. Tel.: 737 112 123.

Prodám RD v centru PV, 4+1, po částečné rekonstrukci. Cena 1.750.000 Kč. Tel.: 604 944 337

Koupím byt 3 + 1 nebo 2 + 1 (větší) v PV, stav nerozhoduje, cena do 1,1 mil. Kč (dohoda). Tel.: 732 181 597.

Pronajmu přízemní nebytové prostory v centru Prostějova, 3.500 Kč – 24m2, 5.000 Kč – 54m2, 6.000 Kč – 62m2, 6.500 Kč – 67m2, 7.000 Kč – 85m2, 25.000 Kč – 350m2. Tel.: 602 787 096, 606 312 009.

Prodám hezký byt 3+1 s balkonem u Hloučely. Tel: 608765555.

Koupím byt 3 + 1 po celkové rekonstrukci OV i DV, platím hotově cena max. do 1.600.000 Kč. Tel: 777 607 873.

Pronajmu byt 4 + 1 ul. Palacká. Částečně zařízený. Cena 6.900 Kč + ink. Tel.: 602 50 20 98.

Pronajmu byt 1 + 1 na Kostelecké ul. v PV. Tel.: 607 919 040.

Hledáme ke koupi RD na Konicku, zahrada, dílna. Tel.774421818.

Koupíme cihlový byt v dobrém stavu, 1 + 1 nebo 2 + 1. Tel. 774 858 723.

Hledáme ke koupi RD 3 + 1, 4 + 1 se zahradou v Prostějově nebo okolí. Tel. 774 101 818.

Koupíme menší chatu v okolí PV. Tel. 774 858 723.

Koupíme RD v PV, cena kolem 3 mil. 774 101 818.

Pronajmu dlouhodobě zařízený byt 3 + 1, sídl. E.Beneše. Levný nájem + 5.000 Kč/měs. RK nevolat! Tel.: 608 45 53 04.

Pronajmu cihl. byt 3 + 1, C.Boudy, na 2 – 3 roky. Nájem 9.000 Kč vč. ink. Tel.: 776 149 959 po 16.00 hod.

Pronajmeme prostory 80 m2, v přízemí blízko středu města, vhodné na kancelář, služby, sklad, lehkou výrobu aj. Možnost parkování. Tel.: 777 580 880.

Pronajmu byt 2 + 1, cihla, v PV, klidná lokalita. Cena dohodou. Tel.: 724 337 984.

Prodám byt 1 + 1, v PV, cihla, po rekonstrukci. Rozumná cena. Tel.: 724 337 984.

Pronajmu malou garsonku v PV. Cena 2.500 Kč. Tel.: 724 337 984.

STARŠÍ PANÍ S HOTOVOSTÍ KOUPÍ BYT 2+1 NEBO VĚTŠÍ 1+1. PĚKNÝ, BEZ NUTNOSTI OPRAV. TEL. 731 188 624.

KOUPÍM CHATU, CHALUPU NA PROSTĚJOVSKU. PROSÍM NABÍDNĚTE. TEL. 739 356 746

Pronajmu byt 1+1 v Pv. Tel: 773 220 760.

Pronajmu kanceláře v centru města. Tel.: 602 70 32 87.

Prodám byt 3 + 1 sídl. E.Beneše. Cena 1.200.000 Kč. Volný ihned. RK nevolat. Tel.: 608 455 304.

Pronajmu hostinec v okrese Prostějov. Volat po 18.00 hod. Tel.: 606 507 634.

Pronajmu byt 1 + 1. Ihned volný. Tel.: 732 864 744.

Pronajmu slunný 1 + 1 v PV, dobrá dostupnost, s balkonem. Cena 5.800 Kč vč. ink. Tel.: 774 559 679.

Pronajmu novou zděnou garáž na ul. C.Boudy. 1.200 Kč/měs. Tel.: 723 647 712, e-mail: pmarsi@seznam.cz

Pronajmeme nový, pěkný 1 + kk, v centru PV. Tel.: 777 344 507.

Přenechám pronájem zavedeného a prosperujícího kosmetického studia v centru PV, vč. veškerého vybavení. Odstupné dohodou. Spěchá. Tel.: 775 853 813.

Pronajmu byt 3 + 1 v centru PV. Tel.: 602 787 096, 606 312 009.

reality

www.centrum-reality
Prodej RD Hrubá stavba,
Kralice na Hané
Pron. 2 + kk, Havlíčkova ul. po rek.
Stav. poz. Hamry u lesa, 970 m2
Tel.: 608 776 089 Makléř

Pronájem bytu 1. kategorie 2+1 (80m2) v centru Přerova, ul. Drahlovského. Tel.: 602 500 711

Pronájem bytu 1. kategorie 1+1 (30m2) s koupelnou, v centru Přerova od 1.4.2010. Tel.: 602 500 711

Hledám pronájem bytu 1 + 1 nebo 2 + 1 v Prostějově. Tel.: 739 322 895.

Pronajmu obchod v PV, cca 150 m2. Cena 13.000 Kč. Tel.: 724 337 984.

Prodám podkrovní byt 3 + 1, 137 m2, OV, 2.380.000 Kč. Tel.: 604 821 312.

Pronajmu byt 2 + kk, ul. Krasická, vybavený, volná od 1.4.2010, 8.500 Kč/měs. Tel.: 604 821 312.

Prodám byt přímo v centru města 3 + 1, OV, 76 m2. 1.700.000 Kč. Tel.: 604 821 312.

Prodej novostavby 5 + kk, dvojgaráž, Vrahovice, 3.750.000 Kč. Tel.: 604 821 312.

Pronájem bytu 1 + 1, cihla, 1. podlaží, volný, nízký nájem. Tel.: 605 510 106, 582 333 133.

Prodám byt 1 + 1 po kompletní rekonstrukci v PV. Cena 885.000 Kč. Nové jádro. Tel.: 724 337 984.

Pronajmu pěkný 1 + 1 v PV. Cena vč. ink. 6.000 Kč. Tel.: 724 337 984.

Pronajmu dlouhodobě nebyt. prostory na nám. Spojenců, Prostějov 180 m2 – vhodné na sklady, kadeřnické studio, salón, lehká výroba…atd. Samostatný vchod, vlastní energie, nakládací rampa, parkování u domu. Nabídka i pro RK. Volné od 1.5.2010 – tel.: 603 503 366.

Pronajmu cihlový byt 2 + 1 blízko centra PV: Tel.: 725 247 615.

Pronajmu byt 3 + 1 na Sídl. E.Beneše, 10.000 Kč vč. ink/měs. Po kompl. rekonstrukci, internet. Volný od 1.7.2010. Tel.: 604 64 88 80.

Prodám byt 2 + 1 v OV, po celkové rekonstrukci na Sídl. svobody, PV. Tel.: 732 558 657.

Pronajmu dlouhodobě garáž u Cílu – Olomoucká ul., el., 850 Kč/měs. Tel.: 777 196 124.

Vyměním městský byt 3 + kk za městský byt 2 + 1 nebo 2 + kk. Zn. Nízký nájem. Tel.: 739 092 774, 606 711 431.

Přijmu společníka do zavedené realitní kanceláře. Vážní zájemci piště na: arnie333@seznam.cz

Prodám garáž za Leteckou ul. Pěkná, opravená. Cena 105.000 Kč. Tel.: 602 265 646.

Prodám byt 3 + 1 v klidné lokalitě, po úpravách, nízké náklady. RK nevolat. Tel.: 736 732 287.

Koupím menší chatu do 15 km od PV. Příjezd autem. Tel. 731 160 386.

Pronajmu velký byt 2 + 1 s balkonem, 2. NP, po rekonstrukci, nedaleko hl. nádraží v PV. Tel.: 608 328 617.

Pronajmu 2 + 1 v centru, 6.000 Kč vč. ink. Tel.: 721 014 096.

Pronajmu pěkný, prostorný byt 2 + 1 (75 m2) v cihlovém domě na Krasické ul. Byt je na částečně zařízený a připravený k okamžitému nastěhování. Velmi příznivá cena. Tel. 724 462 006 nebo 776 265 743.

Pronajmu zrekonstruovaný cihlový byt 2 + 1, 1. patro, ul. Raisova, nájem 7.500 Kč/měs. vč. ink. Tel.: 605 72 55 41.

Pronajmu 3 + 1 po rek. část. zaříz., sam top., zvýš. příz., zatrav. dvůr, klid. ul. blízko nádr., 7.500 Kč vč, ink. Tel.: 776 122 181.

Sídl. E.Beneše-prodám byt v OV:
3+1 8.p./8 1.209.000 (výhled)
3+1 3.p./8 1.109.000 (standard)
1+0 2.p./629.000 (standard)
2+1 2.p./4 1.049.000 (standard)
1+1 2.p./4 709.000 (standard)
Udržované byty,volné ihned.Dům zateplen, nová okna, nové lodžie
Ceny k jednání.Tel.: 775201942

reality

Pronajmu pěkný cihl. byt 2+1 s balkonem v Pv. 602 775 607.

Pronajmu cihlový byt 3 + 1 s garáží v PV, Brněnská ul., nájem 8.500 Kč + ink. Tel.: 605 247 968.

Prodej zděné garáže v Domamyslicích. Cena 125.000 Kč. 602 451 816.

Prodám byt 2 + 1 na ul. A.Slavíčka č. 3. Plastová okna, zateplená fasáda, byt v pěkném stavu, 56 m2 + balkon. Cena 1.100.000 Kč. Při rychlém jednání 50.000 Kč sleva. Byt volný ihned. 774 861 498.

Prodej bytu 1 + 1, C.Boudy, OV/C, 32 m2, udržovaný. Garanční fond bydlení. Tel.774 421 818.

Prodej bytu 2 + 1, Sídl.svob., OV/P, 55m2, po rekonstr. Garanční fond bydlení. Tel. 774 421 818.

Prodej bytu 3 + 1, C.Boudy, OV/C, 78m2, po část. rekonstr. Garanční fond bydlení. Tel. 774 421 818.

Prodej bytu 3 + 1, Belgická, DB/P, 68m2, zděné jádro. Garanční fond bydlení. Tel. 774 421 818.

Prodej novostavby RD 4 + kk, Čechovice. Garanční fond bydlení. Tel. 774 421 818.

Prodej novostavby RD 3 + 1, Ponikev u Konice. Garanční fond bydlení. Tel. 774 421 818.

Prodej 2-generač. RD, Prostějovičky. Garanční fond bydlení. Tel. 774 421 818.

Prodej RD s dvorkem a zahradou v Otonovicích (cca 7km do PV). Dům se nachází v řadové zástavbě v klidné části obce. Vhodné k rekonstrukci. Všechny IS před domem. Cena 259.000 Kč. Bližší info: 603 598 193.

práci nabízí

Přijmeme řidiče na MKD. Tel.: 603 534 795.

Přijmeme 3-5 lidí do kanceláře na vypisování žádostí. Výplata denně! Tel:774 664 892.

Výdělek od 10tis. Kč týdně. Nutný PC + internet. Tel.: 603 300574.

Od 1.4.2010 přijmeme obsluhu nově zrekonstruovaného baru Vagon na Dolní ul. Info p. Belo 608 767 273, pí. Konečná 775 646 150, osobně v herna- bar Plzeňka, Krasická ul., Prostějov.

Přijmu stavbyvedoucího na stavbu domu v PV. Nutná praxe v oboru. Možno i pro zdatného důchodce. Info 602 719 265.

Přijmu řidiče MKD jízdy EU. Praxe vítána, není podmínkou. Tel.: 602 824 413.

BP nabízí slušný výdělek, nutný PC a internet. Poskytujeme kompletní zaškolení vč. certifikace. Kontakt: 725 602 980, 724 448 379.

Přijmeme pracovníka do kanceláře na vyřizování objednávek a zakázek v Prostějově. Příjem 30.000 Kč. Tel.: 776 794 393.

Nenáročný přivýdělek pro ty, co opravdu chtějí. Tel.: 777 81 92 91.

Do kanceláře v PV hledáme někoho šikovného na sepisování objednávek. Příjem 30.000 Kč. Tel.: 775 245 760.

Do zavedeného salonu v PV přijmu kadeřnici, kosmetičku, masérku a pedikérku na ŽL. Možno i na půl směny. Výhodné podmínky. Info na tel.: 774 87 52 01.

Hledáme řemeslníka, vhodné i pro šikovného kutila pro práci se dřevem (obklady apod.) pro práci v PV. Tel. 608 712 623.

Zvu všechny, kteří nemají peníze. Je slušný způsob, jak je vydělat. Tel.: 739 349 472.

Do zavedeného kadeřnického salónu v Pv přijmu kadeřnici. ŽL nutný. Tel.: 732 91 55 92.

Hledáme zámečníky – brigádně. Nástup ihned. Tel.: 733 340 484.

Nabízím zajímavou práci, na věku nezáleží, zajímavé finanční ohodnocení. Tel.: 603 575 913.

BOMBA KŠEFT!!! Jednoduchá a zajímavá práce v kanceláři. **Vyplácíme denně!!!** Zaškolíme, volejte 737 465 727 nebo 605 183 668.

práci nabízí

Centrum zdraví uplatní na pozici konsultant ve výživě, konsultant v kosmetice a supervizor. Podmínka: mít rád lidi a obor. Tel. 723 306 068.

Sháníte práci? Zavolejte 723 705 653.

Restaurace Jadran Club přijme vyučeného kuchaře/ku a číšníka/ci. Zn. Nekuřák. Tel.: 605 263 543.

Potřebujete si vydělat? Nabízím nenáročnou, dobře placenou práci. Tel: 739349 472.

Přijmu pracovníka na lehké pomocné práce vhodné pro důchodce a osoby zdravotně znevýhodněné. Inf. tel.: 582 342 095.

Přijmu společníka do zavedené realitní kanceláře. Vážní zájemci piště na: arnie333@seznam.cz

Obchodní společnost zabývající se prodejem služeb GPS, POI a navigačními systémy hledá obchodní zástupce pro prodej služeb na HPP i VPP s možností nástupu ihned. Požadavky: znalosti práce s OS Windows, znalost GPS výhodou, ř.p. sk. B. Kontakt tel. číslo: 910 806 247.

Hledáme schopné lidi pro sepisování žádostí půjček. Nabízíme 20 – 60.000 Kč/měs. + os. vůz. Info 777 567 406.

Přijmeme nehtovou designérku a masérku do zavedeného salonu s vybavením, výhodné podmínky. Info na tel. č. 775 991 404.

Hledáme vedoucí provozoven a obsluhu do letních občerstvení v Mostkovicích. Pracovní doba: duben – září. Volejte 776 27 55 16, www.cukrarnakocourek.cz

Hledáme šéfkuchaře do restaurace v Prostějově. Volejte: 608 851 988.

Přijmeme paní na úklid bytu, domu, kanceláře, provozovny na poloviční úvazek. Maximální spolehlivost, samostatnost. Info na tel.: 608 757 400.

NOVĚ OTEVVÍRANÝ SALON V PROSTĚJOVĚ, přijme na ŽL kadeřnice, nehtové designérky, maséra a nabízí další volné prostory 20 m2. Praxe, vlastní klientela a zájem o neustálé vzdělávání se v oboru vítá. Kontakt: j.kpr@seznam.cz, tel.: 608 000 790.

Letní zahrádka Na farmě, přijme brigádníky/ce do pozice servírka a pomocná síla do kuchyně. Nástup možný začátkem dubna, do konce září. Info na tel.: 602 717 885.

Přijmeme 7 lidí pro zvedání a zapisování tel. z domu, 4 – 9.000 Kč/měs. Tel.: 775 409 293.

Přijmu od 1.4.2010 brigádníka/-ci (invalidního či šikovného starobního důchodce) do nově otevřené trafiky v Prostějově na střídavou směnu: 5 – 11, 11 – 17 hod. Přivýdělek 4.000 Kč/měs. Osobní kontakt nutný v prodejně Ivka, Netušilova ul. 9, Požaduji poctivost a zodpovědnost.

Generali pojišťovna a.s. nabízí pracovní pozici – klientský pracovník. Nástup od 1.4.2010. Požadujeme – flexibilitu, ÚSV nebo VŠ, komunikativnost. Nabízíme: fixní plat, kancelář v PV, PC, telefon, zázemí silné stabilní společnosti, zaměstnanecké benefity. Kontakt. tel.: 777 85 85 07 nebo 582 330 007, e-m,ail: katerina.hazova@generali.cz

Můžete si s námi přivydělat. Tel.: 725 853 631.

Autoservis Poledna příjme automechanika na HPP. Nejlépe s praxí. Více info na tel. 603 803 283.

Buďte svým vlastním šéfem. Máte obchodní talent? Hledáme spolehlivé kolegy pro kancelářský prodej. Tel.: 777141780.

Nabízíme cílevědomým a aktivním lidem uplatnění v oboru, kde se pracuje s lidmi a penězi.
Práce na ŽL, min. SŠ, znalost práce na PC. Hledáme ty, co chtějí. Co je potřeba k práci, naučíme. Nutné osobní jednání. Volejte denně 9 -1 4 hod. na tel. 604 168 409.

Seriozní nenáročný přivýdělek. I práce na plný úvazek pro vážné zájemce. Tel.: 608 804 300.

Centrum zdraví v Prostějově. Ihned zapracujeme do různých pozic. Možnost i VČ. Tel.: 602 810 644.

práci nabízí

Česká a.s. hledá spolupracovníky pro oblast střední Morava. Bez vstupního poplatku. Tel.: 737 085 966, 734 461 373.

www.domajob.cz Z domova!!

práci hledá

Soukromá lékárna přijme magistru na výpomoc. Tel. 775912342.

41letý malíř-natěrač hledá práci. Možno i jako pomocník u zedníků. Tel.: 604 42 57 58.

Žena 40 let, nabízí občasný úklid domácností, výpomoc při hlídání dětí. Spolehlivost. Tel.: 723 966 143.

finance

PENÍZE RYCHLE
a bez poplatků
Tel.: 608 723 552, 605 453 062
www.pujcime-vam.cz

Rychlá půjčka pro všechny bez poplatků. Vyřízení za pár hodin. Tel.: 733 321 344.

RYCHLÁ PŮJČKA
Bez poplatků a ručitele
10 až 100.000 Kč
Když ne u nás, tak nikde.
Přijmu spolupracovníky.
Tel.: 774 736 254.

VŠICHNI SLIBUJÍ,
MY PŮJČUJEME!
Rychlé jednání, hotovost
na účtu do 48 hodin.
Měsíční splátky
Tel.: 774 42 46 71.

SMS PŮJČKA
Zašlete SMS: PV, jméno, příjmení rč, výši příjmu, kolik chcete půjčit. Ozvu se Vám a řeknu, zda mohu půjčit. OSVČ, důchodci a zaměstnaní. 775 709 579.
BEZ POPLATKŮ.

GOLD EXPRESS PŮJČKA !!! Žádné registry ani potvrzení příjmů, stačí OP, délka splácení dle dohody. Kontakt bez volání na linku 900... 737 465 727 nebo 605 183 668.

PŮJČKY I PRO ZADLUŽ. KLIENTY, VČ. EXEKUCÍ. T.: 606 279 356.

Všechny typy úvěrů, hypoték, leasingů a kreditních karet až do 500 000 Kč, Expres služba i pro problematické klienty. Tel: 774 664 892.

Půjčky, úvěry. Jako bonus kreditní karta zdarma do výše 500 000 Kč. Ne SMS! Nejsme linka 900!!! Tel.: 604 59 11 86, Šternberk.

Půjčka pro všechny do 24. hod.
5 – 50.000 Kč.
Tel.: 724 922 724.

Nebankovní půjčky. Tel.: 777 81 92 91.

SUPER NEBANKOVNÍ HYPOTÉKA! Úrok 5,9% ročně, splatnost až třicet let. Expess do 48 hodin volejte přímo 737 465 727 nebo 605 183 668.

EXKLUZIVNÍ PRODUKT BONITA - KREDINÍ KARTA od 50 do 500 tisíc Kč, vystavena ihned na místě **ZDARMA.** Nejsme linka 900 ... Volejte 737 465 727 nebo 605 183 668.

Jste v koncích? Nabízíme nebankovní hypotéky do 200 tis. Kč. Úrok 5,9% ročně. Výplata do 48 hodin! Bonus – kreditní karta zdarma. Kancelář Olomouc. Tel.: 731 735 891.

Snadno dostupná půjčka. Dostupná všem. Bez registru. 603 575 913.

Půjčky bez prokazování příjmu. I pro důchodce, ženy na MD a nezaměstnané. Info 775 916 011.

Půjčka SMS. Stačí zaslat na 777 900 194 jméno, příjmení, rod. č., tel. č., okres, požadovanou částku.

auto-moto

DOVOZ AUT NA PŘÁNÍ
Jeďte se mnou do Německa, vyřídím veškeré formality a v ČR kompletní přihlášení.
Tel.: 603 38 38 95

gratulace

Dne 18.3.2010 oslaví
své 60. narozeniny
pan Pepíček ŠILHÁNEK
z Prostějova.

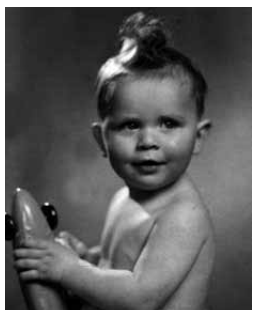

Všechno nejlepší mu
do dalších let přejí,
mamča Květa,
synátoři Macin s Helou
a Miša s Katkou,
vnoučata Mika, Lufa,
Vašík a Oňa,
dcera Lucka s Alešem,
Alička, Verda a Pěnčiňáci

Dne 16. března 2010
oslaví krásné 55. narozeniny
paní Marie ČERNÁ
z Prostějova.
Všechno nejlepší, hodně zdraví, lásky, štěstí a pracovních úspěchů přeje manžel Petr, děti Margita, Kateřina a Petr s rodinami a vnoučátka Adélka, Vojtíšek, Šimon, Matyáš, Kristýna a Sára.

Dne 12. března 2010
oslavil 80. narozeniny
pan Josef PEŠÁK
z Držovic.
Do dalších let přejeme
pevné zdraví.
Syn Josef a dcera Zdeňka s rodinami.

seznámení

Svobodný 38 bez závazků, hledá štíhlou ženu od 29 do 35 roků, možno i s jedním dítětem. Zn.: „Pro vážný vztah“.

PV Večerník, Olomoucká 10, Prostějov tel.: 582 333 433 e-mail: vecernik@pv.cz

PROSTĚJOVSKÝ Večerník

Uzávěrka řádkové inzerce je v pátek 19. března v 10.00 hod

služby

Provádíme veškeré zednické práce, rekonstrukce bytových jader, obklady, dlažby včetně zámkových. Dále nabízíme pokládku plovoucích podlah a po dohodě i jiné práce. Kvalita a rozumná cena. Tel.: 604 524 666, p. Rosička Jiří.

ŽIJ ZDRAVĚ www.hubnete.cz/maba

www.azhubni.cz Navždy!!

Provádíme rekonstrukce bytových jader od A do Z. Profesionální poklad obkladů a dlažeb, renovace koupelen, kuchyní atd. Tel.: 774 06 22 53 nebo e-mail: dacel@seznam.cz.

Stěhování, vyklízení. T. 775 132 134.

Stolařství V. JANČÍK, Domamyslická 104, PV, tel.: 604 820 358. Zakázková výroba nábytku (i všechny stol. práce vč. oprav).

Vodo-topo.plyn + veškeré instalatérské práce. Tel.: 608 747 788.

ZEDNICKÉ PRÁCE OD A DO Z
www.matovcik.cz
602 941 681, 721 558 741

Provádíme práce: elektro, vodo-topo-plyn, vč. podlahového vytápění, projektové dokumentace, výpočtu energetické náročnosti budov. Tel.: 777 942 021.

www.hubnete.cz/rosta

Nabízím řez ovocných stromů, výsadby zeleně. Telefon 721 036 641.

Provádím instalaci satelitního kompletu DIGI TV. Tel.: 607 170 535.

Stříhací služba „MAZLÍK“ vám nabízí stříhání pejsků všech plemen přímo u vás doma. Kontakt a objednávky na tel.: 606 166 853.

Provádím zednické práce, rekonstrukce koupelen, bytových jader, Tel.: 603 498 695.

SLEVA až 30% na žaluzie, rolety, markýzy, látkové rolety, vestavěné skříně, shrnovací dveře, zasklívání lodžií, čalounění dveří, garážová vrata, plovoucí podlahy a sítě proti hmyzu. TRAX – Ing. Jan Kopečný, tel.: 777 130 560, tel/fax: 588 882 109.

Výroba veškerého nábytku na míru. Tel.: 604 124 088.

Nově otevřeno Žešov – prodej písku, štěrku, kameniva. Tel.: 728 775 992.

Tesařské a pokrývačské práce 777 69 03 11, 777 20 72 83.

Poradím, jak zhubnout. Tel.: 739 107 441.

Stavební firma STYKR s.r.o. – kompletní realizace staveb a bytů. Tel.: 605 86 41 40.

KOMPLETNÍ ZEDNÍCKÉ A OBKLADAČSKÉ PRÁCE, MÁME VLASTNÍ DOPRAVU A LEŠENÍ, V PŘÍP. REALIZACE ZAKÁZKY NEÚČTUJEME NÁJEM ZA LEŠENÍ. KONTAKT TEL. PAN JELÍNEK 736 625 151.

Přepíšu libovolný text na PC, přepis i z diktafonu. Praxe. Tel.: 731 460 392.

www.hubnete.cz/sir

Plynoservis. Tel. 736 777 399 Servis, opravy a čištění plynových spotřebičů s výhodnými jarními cenami.

Sleva až 30% na žaluzie, rolety, markýzy, látkové rolety, vestavěné skříně, shrnovací dveře, zasklívání lodžií, čalounění dveří, garážová vrata, plovoucí podlahy a sítě proti hmyzu. Trax – Ing. Jan Kopečný, tel.: 777 130 560, tel./fax: 588 882 109.

Úklidové služby
- domácnosti
běžný úklid, sváteční úklid, mytí oken
- strojní čištění koberců a čalounění
- bytové domy
- novostavby
- kanceláře
PEMA úklid, tel. 774 149 221
www.pemauklid.cz, e-mail: pemauklid@pemauklid.cz

Stavební sdružení provádí výstavbu RD, rekonstrukce RD, bytů, zateplování budov, obkladačské a jiné stavební práce. Tel.: 608 46 38 84. 731 566 255.

Provádíme veškeré zednické práce, fasády, rekonstrukce bytových jader, malířské práce. Nízké ceny. Velká sleva na materiál. Tel.: 774 861 498.

koupím

Svářečky do dílenského provozu. T.: 777 632 583.

Koupím starý nábytek, obrazy, hodiny, lustry, kamna, koberce, zbraně, rádia, hračky, porcelán, sklo, šperky, mince, pohlednice a další. Platba v hotovosti. Tel.: 605 138 473.

Obrazy A. Mervarta, J,.Jambora, B.Jaroňka, A.Hudečka, O.Bubeníčka, B.Dvořáka, R.Havelky, A.Kalvody, F.Kavána, O.Lebedy, S.Lolka, J.Panušky, J.Ullmanna, a další. Tel.: 603 161 569.

prodám

ZD Moravan Domamyslice
Sad Mostkovice
Jablka od 7 Kč/kg
(pro malo i velkoodběratele)
Po – pá: 7.00 – 15.00 hod.
Tel.: 602 510 465

Pila K+L, Doloplazy nabízí za slevové ceny bukové palivové dřevo. 1prm /495 Kč. Akce trvá do vyprodání zásob. Doprava zajištěna. Kontakt:582 388 101.

Prodám trafiku u staré polikliniky – sleva. Tel.: 776 218 519.

Prodám zánovní vinotéku Liebherr. Rozměr 70x70x170 – výška. Cena 20.000 Kč. T. 602 719 265.

Prodám hnojivo NPK. 50 kg za 750 Kč. Tel.: 731 907 205.

Nově otevřená prodejna maso-uzeniny, firma pan Porč, Vás zve k nákupu, Svatoplukova 48, PV.

Prodám myčku Siemens. Zn. Levně. Tel.: 776 26 86 57.

Monitor dechu pro kojence zn. Nana, 1.000 Kč. Golfový kočárek, modrý, 500 Kč. Autosedačka 0 - 13kg, hnědá, 500 Kč. Tel.: 605 72 55 41.

Pila Otaslavice s.r.o., prodává tvrdé palivo, krácené. Cena 500 Kč za prm. Doprava zajištěna. Tel.: 582 371 493.

Prodejna Ivka, Netušilova ul. nabízí zákazníkům nový sortiment jarní zdravotní obuvi **na velmi problémové nohy.** Rozšířili jsme sortiment zdravotních pantoflí, kvalitních botasek s membránou, oteplené gumáky a domácí obuvi. V našem obchodě nakoupíte nadměrné velikosti obuvi až do vel. 50. Nové zboží **v kosmetice Eurostyl** - bio výrobky, parfémky do kabelky 49 Kč, **kolagenové výrobky**. Tel.: 582 34 40 63.

zvířata

Prodám štěňátka Čínský chocholatý pes, s PP, odběr možný ihned. Tel.: 604 34 70 27.

Prodám fenečku Jorkšíra. Odčervená, očkovaná. Odběr od 8.3.2010. Tel.: 608 881 902.

Prodám rotvajlera – štěňata bez PP – černá s pálením, odčervená, očkovaná. Odběr 11.4.2010. Předpoklad pěkného exteriéru a vyrovnaných povah. Kupírované ocásky, 776 136 545 Brodek u PV.

Daruji do dobrých rukou hladkosrstého trpasličího jezevčíka, černý s pálením. Stáří 1 rok a 3 měsíce. Dobře socializovaný, hodný a vychovaný. Rodinné důvody. Tel.: 737 309 990.

různé

Chorvatsko - SEGET VRANJICA. Apartmány v soukromí od 10ti metrů od moře, klidná lokalita bez magistrály, klimatizace, terasa s výhledem na moře, TV+sat. www.vranjica.eu

Ubytování Vysoké Tatry - Nová Lesná, pro 2 – 7 osob, 8,30 €/osoba/noc. Tel.: 00421 902 904 930 nebo: andrea.kitt@gmail.com

Nejlevnější apartmány v Chorvatsku. www.valsa.cz, tel: 315 692 271

ARTUR TAXI
- SLUŽBA NONSTOP
tel. 728 958 514
721 122 134

vzpomínáme

Dne 13. března 2010
jsme vzpomněli 3.
smutné výročí úmrtí
paní Jiřiny BERGOVÉ.
Za tichou vzpomínku děkují dcera Hana a vnuk David.

Dne 23.3.2010 uplyne 8 roků,
kdy po nezdařeném
chirurgickém výkonu,
se zastavilo srdce
paní Jiřiny SOTORNÍKOVÉ.
Odešla tiše a těžce z kruhu své rodiny, kterou měla tak ráda.
Věnujte ji se mnou, prosím tichou vzpomínku.
Manžel.

Dne 16. března 2010
by se dožila 101 let
paní Josefa SLOVÁČKOVÁ
z Prostějova.
Za tichou vzpomínku děkuje syn Bohuslav, dcery Halka a Majka s rodinami.

19.3.2010 vzpomeneme
5. výročí, kdy nás opustil
syn Ondřej PERNICA
z Křenůvek.
Všem, kteří mu věnují tichou vzpomínku děkuje maminka, sestra a neteř.

Tvůj hlas se ztratil, Tvůj úsměv vítr vzal a nám vzpomínky, žal a bolest zanechal.

Dne 17.3.2010
uplyne 1. rok , co nás navždy
opustil milovaný syn, tatínek,
bratr, kamarád,
pan Miloš CIBULKA
z Kostelce na Hané.
Kdo jste ho znali,
s láskou vzpomeňte s námi.
Maminka Anna, sestra Blanka s rodinou, dcery Monička a Natálie, kamarádi.

Dne 15. března 2010
by se dožila 65 let naše
milovaná maminka a babička,
paní Zdeňka DRÁBKOVÁ
(Nevrlá).
Stále vzpomínají a nikdy nezapomenou děti Luďka a Zdeněk s rodinami.

Na krátké cesty jsme chodili spolu, na dlouhou jsi odešel sám.

Dne 21. března 2010
vzpomeneme 15. smutné výročí
úmrtí mého drahého manžela
pan Rafaela HANÁKA.
Všem, kteří s námi vzpomenou, děkuje manželka Jiřina s rodinou.

19.3.2010 vzpomeneme
1. výročí úmrtí
pana Rudolfa STROBLA
z Prostějova.
Stále vzpomíná
jeho manželka, děti,
vnoučata a pravnoučata.

oznámení

Vinotéka, Kostelecká 10, PV se těší na Vaši návštěvu,
www.vinotekauzbynka.webnode.cz

24. - 27. března ZILLERTAL ARENA, Rakousko. 3 dny lyžování. Cena 1.650 Kč + cca 175 € s sebou. CK Minitrans a Svaz lyžařů. Inf a přihl. OS ČSTV, Česká 15, PV. Tel.: 588 507 048.

14. – 17. dubna 2010 PITZTAL – Rakousko. 3 dny lyžování na ledovci. Cena 1.750 Kč + cca 175 € s sebou. CK Minitrans a Svaz lyžařů. Inf a přihl.: OS ČSTV, Česká 15, PV. Tel.: 588 507 048.

Najdete nás na:
www.vecernikpv.cz

Do fotbalového nebe odešel Aleš RUS

S příchodem jarní fotbalové sezony jsme nuceni všem fotbalovým příznivcům oznámit smutnou událost. Ve věku nedožitých dvaačtyřiceti let opustil tento svět velký fotbalový zapálenec a trenér mládežnických družstev 1.SK Prostějov ALEŠ RUS. Stalo se tak po krátké, těžké nemoci 21. ledna 2010.

Aleš Rus ***(na snímku)*** ještě v podzimní části soutěžního ročníku 2009-2010 vykonával funkci asistenta trenéra u výběru staršího dorostu 1.SK Prostějov. Právě s hlavním koučem tohoto týmu Romanem Šmídem vytvořil po dlouhá léta nerozlučnou dvojici parťáků, která několik sezón společně působila především u ročníku 1994. S tímto družstvem dosáhli trenéři hned několika vynikajících výsledků a vychovali řadu hráčů, kteří v současné době hájí barvy olomoucké Sigmy a připravují se na vstup do profesionálního fotbalu, k němuž mají směle nakročeno. A to i zásluhou Aleše Ruse.

„Byl to dlouholetý a nesmírně obětavý funkcionář i trenér našeho oddílu. V neposlední řadě byl samotným fanouškem fotbalu a vynikajícím kamarádem. Ve chvíli, kdy jsme se o jeho trablech dozvěděli, načež záhy následovala i ta nejhorší možná zpráva, nás všechny pohltil strašně velký smutek. Neumím ani říct, jak těžko uvěřitelný to byl šok..,“ těžko i s odstupem téměř dvou měsíců hledal slova Jiří Kocourek, předseda fotbalového oddílu 1.SK Prostějov. „Je to obrovská ztráta pro náš klub i celý prostějovský fotbal. Je zřejmé, že v jarní části budou všichni, hlavně pak dorostenecké týmy, bojovat i za něj! Odešel vynikající člověk,“ dodal se zármutkem v hlase J. Kocourek.

Tichou vzpomínku za Aleše Ruse vykonají dorostenci 1.SK při svém úvodním mistrovském utkání jarní části první dubnovou neděli proti Vyškovu. Hrát se bude v Olšanech u Prostějova. ***-pk-***

ODLOŽENÝ ZAČÁTEK PŘEBORU POSTAVIL NA STEJNOU STARTOVNÍ ČÁRU VŠECHNY SOUTĚŽE OLOMOUCKÉHO KFS

SPECIÁL FOTBAL EXTRA 2009/2010 – 4. díl

Po skončení podzimní části jsme zahájili náš tradiční seriál FOTBAL EXTRA, v jehož rámci jsme vám nejprve přinesli dva díly zaměřené na Přebor Olomouckého Krajského fotbalového svazu a následně divizní skupinu „D. Těmto soutěžím, avšak v obráceném gardu, se věnujeme také zkraje zahájení jarní sezony. Dnešní, v celkovém pořadí tedy čtvrté dějství je zaměřeno na účinkování dvou zástupců prostějovského regionu v nejvyšší krajské soutěži – FC Kralice na Hané a Sokol Určice. Současně přinášíme také kompletní rozlosování nižších soutěží Olomouckého KFS, přičemž do kuchyní jednotlivých oddílů nahlédneme v nadcházejícím týdnu. Konkrétně vám tak představíme ambice regionálních mužstev ze skupiny „B“ I.A třídy, v níž má Prostějovsko hned pětici svých želez: SK Jesenec, Sokol ORESVO Plumlov, TJ Sokol Čechovice, TJ Sokol Klenovice na Hané a TJ Sokol Mostkovice.

Průběžně budeme zpravodajství okořeňovat o veškeré novinky ze zákulisí všech klubů prostějovského regionu. -pk-

PODZIMNÍ TABULKA PŘEBORU OLOMOUCKÉHO KFS, sezóna 2009/2010

1.	FK Mohelnice/Moravičany	15	10	3	2	36:14	33 (12)
2.	TJ Tatran Litovel	15	9	3	3	31:17	30 (6)
3.	FK Jeseník	15	8	5	2	28:16	29 (5)
4.	FK Kozlovice	15	8	4	3	35:20	28 (4)
5.	1.FC Přerov	15	9	1	5	36:28	28 (7)
6.	1.HFK Olomouc „B“	15	8	3	4	24:15	27 (3)
7.	TJ Sokol Ústí u Hr.	15	8	1	6	38:25	25 (4)
8.	**FC Kralice na Hané**	**15**	**6**	**3**	**6**	**30:27**	**21 (0)**
9.	Sokol Leština	15	5	5	5	26:27	20 (-4)
10.	FC Dolany	15	5	4	6	31:33	19 (-2)
11.	Sokol Štíty	15	4	5	6	28:28	17 (-7)
12.	FC Hněvotín	15	4	5	6	17:31	17 (-7)
13.	FC Želatovice	15	3	5	7	25:38	14 (-7)
14.	**Sokol Určice**	**15**	**4**	**2**	**9**	**21:35**	**14 (-7)**
15.	TJ Sokol Bělotín	15	2	2	11	13:43	8 (-16)
16.	FK Šternberk	15	1	1	13	19:41	4 (-17)

SOUPISKA FC KRALICE NA HANÉ

pro jarní část sezony 2009/2010

Brankáři:
Zdeněk KOFROŇ 1987
Michal KAŠTIL 1977

Obránci:
Stanislav ŠMÍD 1990 - návrat z hostování v Protivanově
Petr OHLÍDAL 1973
Jan DOČKAL 1986
Marek LIŠKA 1983
Michal TRNAVSKÝ 1978
Martin NEORAL 1987
Jakub RÉPAL 1989

Záložníci:
Pavel VALTR 1983
Pavel RŮŽIČKA 1975
Leoš PAZDERA 1982
- hostování z 1.SK Prostějov
Ondřej DOSTÁL 1984
- hostování z 1.SK Prostějov
Ondřej PETRŽELA 1989
Jakub KRATINA 1991
- z dorostu
Zdeněk HALENKA 1983
(dlouhodobě zraněn)
Michal KOCOUREK 1990
- hostování z 1.SK Prostějov (dlouhodobě zraněn)

Útočníci:
Jaroslav LEHKÝ 1984
Zdeněk PETRŽELA 1981
Roman PETRŽELA 1984
Svatopluk BUKOVEC 1989
Matěj VYBÍHAL 1990

ODCHODY:
Martin Kolář (prodlouženo hostování TJ Haná Prostějov), Vít Smýkal (přerušení aktivní kariéry), David Losman (hostování FK Brodek u Přerova), Martin Dostál (po návratu z hostování v Protivanově hostování v Boskovicích)

REALIZAČNÍ TÝM:
Trenér:
František JURA 1969
Vedoucí týmu:
Jan JURA 1968
Masér:
Radek KUCHAŘ 1973

VEDENÍ KLUBU:
Prezident:
Jan KUBALÁK 1971
Manažer:
Ladislav DUDÍK 1962
Sekretář:
Jiří SVOZIL

SOUPISKA TJ SOKOL URČICE

pro jarní část sezony 2009/2010

Brankáři:
Miroslav NEJEZCHLEB 1989
Radim MILER 1972

Obránci:
Jaroslav HRADEČNÝ 1991
Petr ULLMANN 1982
Přemysl MLČOCH 1980
Kamil ŽÁČEK 1975
- hostování z TJ Zlaté Hory
Tomáš DOKOUPIL 1983
- hostování z FC Hněvotín
Roman KOCOUREK 1991
- hostování z 1.SK Prostějov
David ŠKODA 1989
- hostování z FC Dolany

Záložníci:
Lukáš HAVLENA 1987
Radim VAŇĚK 1985
- hostování z 1.SK Prostějov
Martin SVOZIL 1985
- hostování z 1.SK Prostějov
David JAVOŘÍK 1990

Útočníci:
Tomáš LOS 1985
Michal TRAJER 1989
Marek ŽÍDEK 1991
- z dorostu

ODCHODY: Adrian Černý (přerušení aktivní kariéry), Mikeš (hostování TJ Majetín), Lukáš Kroutil (návrat z hostování do TJ Krumsín), Milan Macourek (hostování FC Hněvotín), Filip Lanik (návrat z hostování do 1.SK Prostějov), Josef Cibulka (návrat z hostování do TJ Sokol Klenovice na Hané), Pavel Kryl (ukončeno hostování z FK Nové Sady, nyní Velké Pavlovice), Jakub Kvapil (návrat z hostování do FC Výšovice)

REALIZAČNÍ TÝM:
Trenér:
Svatopluk KOVÁŘ
Asistent trenéra:
Vlastimil KONŠEL
Vedoucí týmu:
František HÝBL

VEDENÍ KLUBU:
Předseda:
Milan SOSÍK
Sekretář:
Petr KOUŘIL
Členové výboru:
Karel PAŘENICA, Milan KŘEPELKA, Jaroslav FRÉHAR

Přílohu FOTBAL EXTRA připravil Petr Kozák, foto: archív PV Večerníku

Největším favoritem na postup zůstává sloučený tým Mohelnice/Moravičany

V suterénu tabulky se zřejmě rozhoří ožehavý a nemilosrdný boj

Prestižní derby. Podzimní regionální souboj mezi Určicemi a Kralicemi na Hané vyhráli domácí fotbalisté jasným poměrem 4:1. Náš snímek je právě z tohoto utkání , v němž svěřenci Svatopluka Kováře jasně naznačili, že do nejvyšší krajské soutěže patří. V Kralicích naopak mobilizují pro jarní odvetu veškeré síly a svému rivalovi chtějí debakl vrátit.

Podzimní dřívější konec vystřídal pozdní jarní start. Počasí hodně ovlivňuje program krajského přeboru, který měl původně odstartovat už o uplynulém víkendu. Sportovně-technická komise Olomouckého krajského fotbalového svazu však už jen při letmém pohledu z okna rozhodla vzhledem k přetrvávajícím nepříznivým povětrnostním podmínkám o zrušení úvodního kola nejvyšší krajské soutěže, kterým měla odstartovat jarní část všech soutěží O KFS. Nakonec by tak měly být boje zahájeny až tento víkend. Jestli se tedy neobjeví nějaká další nečekaná překážka. V každém případě PROSTĚJOVSKÝ Večerník se zamyslel nad tím, jak by asi jarní část letošního ročníku 2009/2010 mohla na krajských trávnicích probíhat. Kdo je favoritem, a kdo naopak patří k nejvěším outsiderům? A jakým směrem se bude dále vyvíjet samotná kvalita nejvyššího klání v Olomouckém kraji? Nejen o těchto otázkách se dá spekulovat, jisté však je, že tu skutečnou a jedinou pravdivou odpověď nám dají až samotné zápasy.

„Úroveň je vždy daná hráčskou kvalitou. Pokud jsou v týmech dobří hráči, jde nahoru i celá soutěže. Ruku v ruce je to i opačně,“ podotýká ke kvalitě Přeboru O KFS Svatopluk Kovář, lodivod Určic. „Když to řeknu kulantně, krajský přebor stagnuje,“ dodal. „Já bych se nebál říct, že stejně jako všechny další tuzemské soutěže, i krajský přebor postihla krize a kvalita je nižší, než tomu bylo v předcházejících ročnících. Na druhou stranu to s sebou přináší větší vyrovnanost, což může slibovat dramatickou zápletku v horních i spodních patrech tabulky až do posledního tabulky,“ uvedl Lubomír Brázdil, expert Večerníku, který momentálně vede lidra přeboru na Přerovsku Majetín.

Přestože původně měly mít týmy Přeboru Olomouckého KFS na konte už osmnáct odehraných duelů, realita je taková, že jich mají jen patnáct. To v praxi znamená, že ještě přesná polovina utkání je čeká, tudíž vše je otevřené. Když se vrátíme k dosaženým výsledkům, krajským „půlmistrem“ se stali fotbalisté sloučeného týmu FK Mohelnice/Moravičany, který jako jediní dokázali na podzim zvítězit ve dvouciferném počtu zápasů, což se jinému týmu z flotily pronásledovatelů nepodařilo. Vedoucí tým tabulky se v podzimních bojích mohl pochlubit především precizní obranou, která je doposud nejlepší v soutěži, když v patnácti kolech inkasovali pouhých čtrnáct branek a jako jediný tým celé soutěže si drží průměr pod jeden obdržený gól na zápas. Vzhledem k tomu, že výběr trenéra Richarda Poláka během zimní přestávky spíše posílil, když tři odchody vykompenzovaly čtyři posily včetně navrátilce Chudáčka z Rakouska, dua Winkler – Okleště ze Zábřehu a šumperského Šaba. „Myslím, že Mohelnice je nejvěším favoritem,“ zkoušíš si zaitpovat Kovář. „Naprosto souhlasím, Mohelnice asi postoupí,“ přidal se Brázdil. O tři body zpětza vedoucím celkem je Litovel. „I ta měla velmi kvalitní mužstvo,“ poznamenal na adresu hanáckého týmu Svatopluk Kovář. Stejně jako řada dalších odborníků i on již hovořil o minulém čase. Litovelský Tatran totiž během zimního spánku opustilo hned několik opor včetně gólmana Uvíza. Přesto má však zkušený trenérský bard František Pitron pořád dostatečně silný tým, jehož síla bude opět zejména v domácím prostředí. Pouze o bod zpět je Jesenik, jehož na podzim provázel skvělý rozjezd v soutěži, když tým ze severu neokusil porážku v prvních jedenácti utkáních. Nebýt slabšího závěru, kdy v posledních čtyřech zápasech hned dvakrát prohrál (nečekala se především domácí porážka od Kozlovic) a odnesl si pouze jedno těsnou výhru, mohlo být jeho umístění ještě lepší. Hráčský kádr doznal jen kosmetických úprav, tudíž se dá očekávat, že schopnost celku z hor bude na stejné úrovni.

Do horní polovině tabulky by se dalo zařadit silné kvarteto týmů - Kozlovice, 1.HFK Olomouc „B“, Přerov a Ústí u Hranic, která při shodě okolností klidně pomýslet i na boje o postup. Jenže Kozlovice, které během podzimu na venkovních trávnicích neprohrály (3 vítězství, 4 remízy – pozn.red.), opustilo hned trio opor Vyplel,. Lepša, Zezula, jež zamířilo do nejvyšší krajské s Největším favoritem na postup zůstává sloučený tým Mohelnice/Moravičany

V suterénu tabulky se zřejmě rozhoří ožehavý a nemilosrdný boj outěže na úkor Jesence, se postupem času začal ve vyšší soutěži rozkoukávat a v zimě kádr udržel. Na samém dnu tabulky se po podzimní polovině ocitl Šternberk, který sice hned ve druhém kole získal první plný bodový zisk výhrou 2:1 nad svým sousedem v tabulce Bělotínem, ale od té doby si přispal ve zbývajících třináct utkáních už pouze jediný bodík, a to víceméně překvapivý po remíze s Jesenikem. Z trávníku soupeřů si však jako jediné mužstvo soutěže nepřivezl jediný bod a to ho před zimní přestávkou odsoudilo k pobytu na posledním místě. A vzhledem k tomu, že tento celek spíše oslabil, dá se předpokládat, že právě Šternberští jsou hlavním kandidátem na Černého Petra“. „Ar'je to kdokoliv, hlavně ne my,“ podotknul na závěr Svatopluk Kovář. Z trávníku soupeřů si však jako jediné mužstvo soutěže nepřivezl jediný bod a to ho před zimní přestávkou odsoudilo k pobytu na posledním místě. Jak budou probíhat jarní boje přímo na trávníku, to se nechejme překvapit....

Hlasy z funkcionářského tábora Kralic na Hané, Určic a také Konice přineseme v příštím vydání PV Večerníku.

JÍZDNÍ ŘÁD PŘEBORU OLOMOUCKÉHO KFS, sezóna 2009/2010 - jarní část

17. kolo, odehráno 13. a 14. března 2010: Bělotín - Šternberk (hřiště Hranice, umělá tráva), Hněvotín - 1.FC Přerov, Jeseník - Mohelnice/Moravičany, Litovel - Želatovice, 1. HFK Olomouc „B“ - Štíty (umělá tráva), ***Dolany - Určice, Kozlovice - Kralice na Hané,*** Leština - Ústí u Hranic

18. kolo, sobota 20. března 2010, 15:00 hodin: Štíty - Litovel, Mohelnice/Moravičany - Leština, Šternberk - Kozlovice, ***Kralice na Hané - Hněvotín,*** 1.FC Přerov - Dolany, Ústí u Hranic - Bělotín (neděle 21.3., 10:00), ***Určice - 1. HFK Olomouc „B“ (neděle 21.3., 15:00),*** Želatovice – Jeseník (neděle 21.3., 15:00)

19. kolo, neděle 28. března 2010, 15:00 hodin: ***1.FC Přerov - Určice (sobota 27.3., 15:00)***, Hněvotín - Šternberk (sobota 27.3., 15:00), Jeseník - Štíty (sobota 27.3., 15:00), Litovel - 1. HFK Olomouc „B“ (sobota 27.3., 15:00), ***Dolany - Kralice na Hané,*** Kozlovice - Ústí u Hranic, Bělotín - - Mohelnice/Moravičany, Leština - Želatovice

20. kolo, sobota 3. dubna 2010, 16:00 hodin: Štíty - Leština, Mohelnice/Moravičany – Kozlovice, Šternberk – Dolany, ***Kralice na Hané - 1.FC Přerov,*** Ústí u Hranic - Hněvotín (neděle 4.4., 10:00), 1. HFK Olomouc „B“ - Jeseník (hřiště Hodolany, neděle 4.4., 10:15), ***Určice - Litovel (neděle 4.4., 16:00),*** Želatovice - Bělotín (neděle 4.4., 16:00)

21. kolo, neděle 11. dubna 2010, 16:00 hodin: ***Kralice na Hané - Určice (sobota 10.4., 16:00),*** 1.FC Přerov - Šternberk (sobota 10.4., 16:00), Hněvotín - Mohelnice/Moravičany (sobota 10.4., 16:00), Jeseník - Litovel (sobota 10.4., 16:00), Dolany - Ústí u Hranic, Kozlovice - Želatovice, Bělotín - Štíty, Leština - 1. HFK Olomouc „B“

22. kolo, sobota 17. dubna 2010, 16:30 hodin: Litovel - Leština, Štíty - Kozlovice, Mohelnice/Moravičany - Dolany, ***Šternberk - Kralice na Hané,*** Ústí u Hranic - 1.FC Přerov (neděle 18.4., 10:00), 1. HFK Olomouc „B“ - Bělotín (hřiště Hodolany, neděle 18.4., 10:15), ***Určice - Jeseník,*** Želatovice - Hněvotín

Dohrávané 16. kolo, středa 21. dubna 2010, 17:00 hodin: ***Určice - Štíty,*** Želatovice - 1. HFK Olomouc „B“, Mohelnice/Moravičany - Litovel, Ústí u Hranic - Jeseník, Šternberk - Leština, ***Kralice na Hané - Bělotín***, Kozlovice - 1.FC Přerov, Dolany - Hněvotín

23. kolo, neděle 25. dubna 2010, 16:30 hodin: ***Šternberk - Určice (sobota 24.4., 16:30), Kralice na Hané - Ústí u Hranic (sobota 24.4., 16:30),*** 1.FC Přerov - Mohelnice/Moravičany (sobota 24.4., 16:30), Hněvotín - Štíty (sobota 24.4., 16:30), Dolany - Želatovice, Kozlovice - 1. HFK Olomouc „B“, Bělotín - Litovel, Leština - Jeseník

24. kolo, sobota 1. května 2010, 16:30 hodin: Jeseník - Bělotín, Litovel - Kozlovice, Štíty - Dolany, ***Mohelnice/ Moravičany - Kralice na Hané,*** Ústí u Hranic - Šternberk (neděle 2.5., 10:00), 1. HFK Olomouc „B“ - Hněvotín (hřiště Hodolany, neděle 2.5., 10:15), ***Určice - Leština (neděle 2.5., 16:30),*** Želatovice - 1.FC Přerov (neděle 2.5., 16:30)

25. kolo, sobota 8. května 2010, 16:30 hodin: Šternberk - Mohelnice/Moravičany, ***Kralice na Hané - Želatovice,*** 1.FC Přerov - Štíty, Hněvotín - Litovel, ***Ústí u Hranic - Určice (neděle 9.5., 10:00),*** Dolany - 1. HFK Olomouc „B“ (neděle 9.5., 16:30), Kozlovice - Jeseník (neděle 9.5., 16:30), Bělotín - Leština (neděle 9.5., 16:30)

26. kolo, sobota 15. května 2010, 16:30 hodin: Jeseník - Hněvotín, Litovel - Dolany, ***Štíty - Kralice na Hané,*** Mohelnice/ Moravičany - Ústí u Hranic, 1. HFK Olomouc „B“ - 1.FC Přerov (hřiště Hodolany, neděle 16.5., 10:15), ***Určice - Bělotín (neděle 16.5., 16:30),*** Leština - Kozlovice (neděle 16.5., 16:30), Želatovice - Šternberk (neděle 16.5., 16:30)

27. kolo, sobota 22. května 2010, 16:30 hodin: ***Mohelnice/ Moravičany - Určice***, Šternberk - Štíty, ***Kralice na Hané - 1. HFK Olomouc „B“***, 1.FC Přerov - Litovel, Hněvotín - Leština, Ústí u Hranic - Želatovice (neděle 23.5., 10:00), Dolany - Jeseník (neděle 23.5., 16:30), Kozlovice - Bělotín (neděle 23.5., 16:30)

28. kolo, neděle 30. května 2010, 16:30 hodin: Jeseník - 1.FC Přerov (sobota 29.5., 16:30), ***Litovel - Kralice na Hané (sobota 29.5., 16:30),*** Štíty - Ústí u Hranic (sobota 29.5., 16:30), 1. HFK Olomouc „B“ - Šternberk (hřiště Hodolany, 10:15), ***Určice - Kozlovice,*** Bělotín - Hněvotín, Leština - Dolany, Želatovice - Mohelnice/Moravičany

29. kolo, sobota 5. června 2010, 16:30 hodin: Mohelnice/ Moravičany - Štíty, Šternberk - Litovel, ***Kralice na Hané - Jeseník,*** 1.FC Přerov - Leština, Hněvotín - Kozlovice, Ústí u Hranic - 1. HFK Olomouc „B“ (neděle 6.6., 10:00), ***Želatovice - Určice (neděle 6.6., 16:30),*** Dolany - Bělotín (neděle 6.6., 16:30)

30. kolo, neděle 13. června 2010, 16:30 hodin: Jeseník - Šternberk (sobota 12.6., 16:30), Litovel - Ústí u Hranic (sobota 12.6., 16:30), Štíty - Želatovice (sobota 12.6., 16:30), 1. HFK Olomouc „B“ - Mohelnice/Moravičany (hřiště Hodolany, 10:15), ***Určice - Hněvotín***, Kozlovice - Dolany, Bělotín - 1.FC Přerov, ***Leština - Kralice na Hané***

účastníci Přeboru Olomouckého KFS

1 - Sokol Štíty	SO	ÚZM	
2 - 1.HFK Olomouc "B"	NE	10.15	h hřiště Hodolany
3 - Tatran Litovel	SO	ÚZM	
4 - FK Jeseník	SO	ÚZM	
5 - Sokol Leština	NE	ÚZM	
6 - Sokol Bělotín	NE	ÚZM	
7 - FK Kozlovice	NE	ÚZM	
8 - FC Hněvotín	SO	ÚZM	
9 - FC Dolany	NE	ÚZM	
10 - 1.FC Přerov	SO	ÚZM	
11 - FC Kralice na Hané	SO	ÚZM	
12 - FK Šternberk	SO	ÚZM	
13 - Sokol Ústí u Hranic	NE	10.00	
14 - FK Mohelnice-Moravičany	SO	ÚZM	
15 - FC Želatovice	NE	ÚZM	
16 - Sokol Určice	NE	ÚZM	

Kouč Kralic na Hané FRANTIŠEK JURA si pochvaluje dobrou přípravu i skvělou partu

„Osobně chci hrát v první pětce, jinak se budu zpovídat vedení...“

Během podzimní části prošli fotbalisté Kralic na Hané výraznou změnou. Po více jak pětiletém působení opustil jejich lavičku trenérský doyen Zdeněk Chytka, který se funkce kouče vzdal z pracovních a osobních důvodů. Vedení tak narychlo muselo shánět nového kouče, jímž se nakonec stal naopak doposud nepříliš zkušený František Jura (na snímku), pro nějž to je premiérové angažmá u mužského celku. A nutno podotknout, že si nevedl špatně. Tým po patnácti odehraných kolech zaujímá solidní osmou pozici a to s 21 body a aktivním poměrem branek 30:27. Není tak divu, že došlo k dohodě mezi vedením klubu a trenérem o prodloužení pobytu na kralické lavičce. „S Kralicemi dlouhodobě spolupracuji jako funkcionář 1.SK Prostějov. Jsme přátelé a já jsem rád, že mohu pokračovat v rozdělané práci,“ uvedl František Jura v exkluzivním rozhovoru pro Prostějovský Večerník již po podzimním dějství. Nyní se mohl pod svá slova podepsat. „Vše funguje bezvadně, v týmu je výborná parta, takže z toho mám pozitivní dojem,“ ohlíží se za svým dosavadním vystoupením jednačtyřicetiletý lodivod, který jako trenér začal pracovat v roce 1999 v tehdejším Sokole II Prostějov(nástupce Agrostroje Prostějov) u mužstev přípravek. Od roku 2000 trénoval v tehdejším SK LeRK Prostějov, prošel všemi kategoriemi od těch nejmenších až po nejstarší dorost. V roce 2004 pak krátce působil v Drnovicích u ligového dorostu, od roku 2006 je pak sportovním ředitelem, sekretářem a mládežnickým koučem 1. SK Prostějov. V roce 2007 vystudoval Fakultu tělesné kultury, Management sportu a trenérství.

▫ S jakými ambicemi vstupujete do jarní části Přeboru Olomouckého KFS?

„Chceme hrát především líbivý fotbal pro lidi, to je náš hlavní cíl. Rádi bychom přilákali ještě více diváků na naše domácí zápasy a právě proto musíme předvádět atraktivní styl. Samozřejmě budeme vycházet za zajištěné obrany, nejsme žádní hazardéři, ale současně budeme klást důraz na ofenzivu, rychlý přechod do útoku s agresivním napadáním. Naší prioritou je, aby fanoušky fotbal bavil a dobrý pocit jsme z něj měli my i samotní hráči.“

▫ Leží před týmem i nějaký cíl v podobě konkrétního umístění?

„Vzhledem k síle kádru a povedené přípravě bychom se chtěli určitě posunout trochu nahoru. Nevíme, kam až to půjde, avšak o nějakou tu příčku bychom se zlepšit měli. Osobně bych chtěl hrát v první pětce! To je cíl, který jsem si stanovil. Pokud se mi to nepovede, budu se asi muset zpovídat vedení (úsměv)...“

▫ Vy jste během podzimní části ani jednou neprohráli na domácím hřišti. V čem tkví kouzlo kralického stánku? A asi hodláte tuto sérii udržet i v odvetách, že?!

„Tak samozřejmě. To vyplývá už z toho pojetí, o němž jsem mluvil. Když budeme doma vyhrávat, bude chodit více příznivců a naopak. A v čem je naše kouzlo? My si doma prostě věříme! Já to vidím vždycky před zápasem, že koncentrace a zodpovědnost je veliká. Je to náš cíl pro jarní sezónu – udržet domácí neporazitelnost.“

▫ Při svém nástupu do funkce jste hovořil o změně herního stylu. Jak se vám to zatím daří?

„Dle ohlasů diváků a samotných hráčů vnímám, že určitý posun se nám povedl. Samozřejmě ne všechno je optimální, na něčem se musí pracovat delší dobu, ale myslím, že kus práce jsme udělali.“

▫ Na lavičku Kralic jste nastoupil po trenérském doyenovi Zdeňku Chytkovi. Navíc se jedná o vaši premiéru u týmu mužů! Jak moc byly složité začátky?

„Pan Chytka je určitě kouč, který má za sebou spoustu úspěchu, je mezi hráči oblíbený a navíc sezónu předtím se Kralicím opravdu vydařila. Přízrak se však, že při víš úctě a respektu k němu jsem od začátku šel svojí vlastní cestou. Nebral jsem to ani nijak emocionálně. Tak to přišlo, tak to bylo. Chtěl jsem využít nabízenou příležitost. A co se týká začátků, tak musím říct, že když jsem přišel na svůj první trénink, polovina mančatu to ani nevěděla. Takže i pro hráče to byl svým způsobem šok a než se vzpamatovali, využili jsme toho k okamžité práci. Pozměnili jsme tréninkový proces a kluci to vzali za své. Nebyl mezi námi sebemenší problém zásadního rázu. Navíc na nějaké velké úvahy v rozjeté sezoně ani nebylo místo. Z dosavadní práce tak mám určitě pozitivní dojem. Na pana Chytku ale pochopitelně všichni vzpomínají v dobrém. Odvedl v Kralicích kus velké práce.“

▫ Dají se vystihnout atributy, na které při trenérské práci v Kralicích sázíte úplně nejvíce?

„Je opakovanou pravdou, že o Kralicích se vždycky mluvilo jako o dobré partě, která táhne za jeden provaz. Zvenku to až tak člověk nemůže hodnotit, těžko se některé věci odhalují, i já jsem to dřív nijak neřešil. Jakmile jsem ale vstoupil do kabiny, okamžitě jsem pocítil, že to tak je! V Kralicích je opravdu skvělá parta hráčů, dobrej kolektiv i mimo hřiště. A když se k tomu přidá disciplína, je polovina úspěchu doma. Zavedli jsme tak v tomto směru trochu jiná pravidla, kluci si na to zvykli a myslím, že vše se ještě vylepšilo.“

▫ Jak proběhla z pohledu kralického týmu zimní příprava?

„Stejně jako téměř všechna mužstva z regionu, jsme museli vzít zavděk buďto menším prostorem umělého trávníku u školy, nebo zajíždět na okolní hřiště. Díky vstřícnosti Olšanských jsme využívali i tamní posilovnu a saunu a díky pochopení Františka Kocourka, který nám uvolnil některé tréninkové jednotky Relaxu, jsme jezdili také na tréninky do kostelecké haly. Příprava byla tudíž kombinovaná, ale dobrá .

(Dokončení na str. 25)

Určický tým čeká náročná záchranářská mise

Kovář: „Mužstvo patří do klidného středu tabulky“

Těžké jaro čeká na fotbalisty Určic. Po nevydařené podzimní části patří svěřencům trenéra Svatopluka Kováře (na snímku) v tabulce až čtrnáctá příčka a to je určitě umístění, s nímž by na konci celé sezony spokojenost určitě nepanovalo. „V předcházejících dvou sezonách jsme měli po podzimu kolem třiceti bodů a pohybovali jsme se v úplně jiných vodách. Poslední podzim nebyl určitě podle mých představ nebyl, ale ukázalo se, že hráčská obměna kádru byla velká. Věřím, že v jarních odvetách ukážeme svoji sílu a co nejrychleji se dostaneme ke klidnému středu tabulky,“ uvedl v rozhovoru pro PROSTĚJOVSKÝ Večerník Svatopluk Kovář, lodivod určických fotbalistů, který na lavičce účastníka Přeboru Olomouckého KFS končí třetí sezonu. A podle slov předsedy oddílu Milana Sosíka je jeho pozice naprosto pevná. „O jeho odvolání jsme ani neuvažovali. S panem Kovářem momentálně v Určicích první tým stojí a padá. Má plnou důvěru všech činovníků,“ poznamenal první muž fotbalového oddílu TJ Sokol Určice.

▫ Vzhledem k postavení v tabulce, kdy jste přezimovali až na čtrnácté příčce, je asi jasný, jaký bude největší a hlavní úkol týmu...

„Přesně tak. Prvořadým úkolem je záchrana, na kterou bychom chtěli dosáhnout co nejdříve. V praxi to znamená, dostat se co nejrychleji pryč ze sestupového pásma. I když je mi jasné, že jednoduché to nebude. Obzvlášť, když máme na začátku jara hodně těžké rozlosování s kvalitními soupeři. Navíc máme dvě opory v trestu, tudíž to bude opravdu hodně náročná mise.“

▫ Kvalitou hráčského kádru však Určice už na podzim patřily do jiných pater tabulky. Spoléháte na tuto skutečnost, že síla mužstva se přece jen musí projevit?

„Myslím si, že máme určitě na to, abychom krajský přebor udrželi. Dovolím si dokonce tvrdit, že mužstvo patří právě do klidného středu tabulky, byť nevím, jak je na tom konkurence. To ne, že bych ji nesledoval, ale vzhledem k naším problémům se zajímám hlavně o svůj celek.“

▫ Jakým způsobem jste absolvovali zimní přípravu? A panuje s tímto obdobím vnitřní spokojenost?

„K zahájení zimní přípravy jsme se sešli patnáctého ledna a absolvovali jsme celkem třicet tréninkových jednotek plus sedm přípravných utkání, z toho šest vítězných (osmý odehrály Určice včera, výsledek najdete na straně 25 - pozn.red.). Není to však nic, z čeho bych létal v euforii, neboť jsme povětšinou hráli se soupeři z nižších soutěží. Takže, v žádném případě výsledky z přípravy nepřeceňuji. To určitě ne, zase tak kráttkozraký nejsem. Na druhou stranu myslím si, že určité pozitivní naladění po zpacaném podzimu tam bylo. Velice kvalitním zpestřením bylo zimní soustředění, které jsme absolvovali ve Zlatých Horách za výborných podmínek, s velmi kvalitní účastí sedmnácti hráčů a především parádním přístupem kluků! Myslím, že právě z toho pobytu bychom mohli na jaře těžit. Parta se utužila, hoši si na sebe zvykli, mám z toho uspokojivý pocit.“

▫ Říkal jste, že výsledky přípravných zápasů nepřeceňujete. Přál jste si podobně jako kolega Jura, aby tým v přípravě alespoň jednou prohrál!?

„Přál, to není to správné slovo. Ale ta myšlenka je stejná. Také jsem zažil vynikající přípravu, všechno jsme vyhrávali, pak ale přišly mistráky a všechno se zadrhlo. Možná je vždycky opravdu dobré, spadnout na zem jíž v přípravném období a být připraven na vše. Z našeho pohledu to v případě prohry v Konici bylo na místě, ale samotný debakl (0:8 - pozn.red.) je hodně krutý, až přehnaný.. Na druhou stranu to bylo i poučné a mohli jsme si z tohoto utkání něco vzít.“

▫ Oproti loňsku jste se neúčastnili žádného zimního turnaje. To byl záměr?

„Jako každoročně jsme i tentokrát měli nabídku, zúčastnit se turnaji v Holici, jelikož však obsazení nebylo až tak atraktivní a pro nás vyhovující, rozhodli jsme se z tohoto důvodu turnaj letos nehrát. Bohužel ze skladby přípravných duelů nám na poslední chvíli a dosti nefér vypadl zápas v Boskovicích, jinak bych byl s prověrkami maximálně spokojen.“

▫ Určická šatna nezaznamenala žádný velký průvan, přesto k několika změnám došlo. Mrzí vás některý z odchodů?

„Snad jen Pavel Kryl, který s námi absolvoval celou přípravu, ale pak se od nás odvrátil a rozhodl se pro nabídku Velkých Pavlovic. S tím jsme nemohli nic dělat, je to hráč Nových Sadů a rozhodl se sám. Další hráči jako Kvapil či Kroutil byli hráči, kteří se zkoušeli prosadit a bohužel si nevybojovali pevné místo v základní jedenáctce. Pet'a Mikeš by určitě patřil do užších kádru, ale je to už starší hráč, který chce hrát pravidelně, takže jsme mu při jeho zájmu odejít do Majetína, nechtěli bránit. Obdobný případ je Milan Macourek, jenž si našel angažmá v Hněvotíně. Ten byl stejně jako Adrian Černý výraznou postavou a ikonou celé určické kopané poslední doby, ale nedá se nic dělat, roky se zastavit nedají. Příprava s námi prodělal také Dominik Bokůvka, poté však usoudil, že by asi stabilně nemusel hrát a zřejmě se netouží natolik porvat o místo, že nám oznámil svůj konec v týmu.“

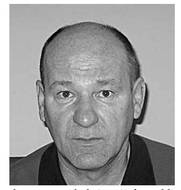

▫ Naopak tým oživily dvě posily a to dosti zvučného znění!?

„Jak od Martina Svozila, tak i od Škody si hodně slibujeme. Oba to jsou hodně kvalitní fotbalisté, Svozil má navíc i přes svůj mládý věk poměrně dost zkušeností, takže očekávám, že budou pro naše mužstvo přínosem a měli by nám hodně pomoct. Osobně vládám právě do Martina velké naděje. Velice dobře se jeví i Škoda.“

▫ Zmínil jste poměrně těžké vylosování v úvodu jarní části, což může být nakonec velký problém...

„Musím se p řiznat, že mě dost děsí... Začátek bude opravdu hodně těžký, čekají nás zápasy s papírově silnějšími týmy, což si plně uvědomujeme. Hraje se však do posledního kola, takže i kdyby se nám nepodařilo získat dostatek bodů pro záchranářský klid, musíme bojovat a makat dál.“

▫ S čím byste byl po úvodních kolech spokojen, aby mužstvo nepropadlo do nějaké skepse?

„My se musíme pocitiv ě připravit na každé utkání a také obrnit proti případným neúspěchům. V žádném případě to nemůžeme vzdát po dvou, třech kolech, i když bychom všechny prohrál. Jak říkám, zachránit se můžeme třeba v posledním kole, přestože až takové nervy by pochopitelně nikdo nechtěl. Bude to ovšem hodně složité, to je zřejmé. Žádné průběžné mety si však nedáváme. Naopak očekávám, že ve druhé polovině jara mužstvo ukáže svoji pravou sílu!“

▫ Jste před náročnými záchranářskými pracemi optimista?

„Musím být! Jak už jsem uvedl, vnitřní síla tohoto týmu je určitě větší než je současné postavení v tabulce a věřím, že pokud se nám na jaře vyhnou zranění, bude pro nás reálné pohybovat se v klidných nesestupových vodách.“

Rozlosování nižších soutěží Olomouckého KFS

I.A TŘÍDA, SKUPINA „B“

14. kolo, sobota 20. března 2010, 15:00 hodin: ***Klenovice na Hané - Plumlov (hřiště Němčice n. H.), Náměšť na Hané - Čechovice,*** Lipník nad Bečvou - Opatovice/Všechovice, Brodek u Přerova - Kožušany, ***Jesenec - Kojetín (neděle 21.3., 15:00), Mostkovice - Dub n. M. (neděle 21.3., 15:00),*** Slatinice - Troubky (neděle 21.3., 15:00)

15. kolo, neděle 28. března 2010, 15:00 hodin: ***Brodek u Př. - Klenovice n.H. (sobota 27.3., 15:00), Dub n. M. - Jesenec (sobota 27.3., 15:00), Kojetín - Plumlov (sobota 27.3., 15:00),*** Opatovice/Všechovice - Náměšť na Hané (10:00), Kožušany - Lipník n.B., ***Čechovice - Slatinice, Troubky - Mostkovice***

16. kolo, sobota 3. dubna 2010, 16:00 hodin: ***Kojetín - Klenovice na Hané

Tradiční podnik v Ústí n. L. bez Prostějovanů

Loňského vítěze Petra Novotného organizátoři NEPOZVALI!

ÚSTÍ NAD LABEM/ PROSTĚJOV - Ve sportovní hale na Stříbrníkách se od 10. do 13. března konal boxerský turnaj GRAND PRIX města Ústí nad Labem, jenž měl na programu v pořadí již 41. ročník. Internetové stránky deklarovali, že půjde o výjimečný podnik a měli pravdu! Nikde na světě se totiž asi nestane, aby na turnaj schválně nepozvali obhájce trofeje a to jen proto, že by třeba mohl náhodou vyhrát podruhé...! V případě Petra Novotného se tak stalo a prostějovský kapitán zůstal sedět doma...

Z členů kádru BC DTJ vyhráli Parlagi a Bacskai, Szellö padl ve finále

Od roku 1968 se na severu Čech pravidelně koná jeden z nejvýznamnějších světových turnajů, dříve zvaný Velká cena města Ústí nad Labem, dnes Grand Prix města Ústí nad Labem. Na tomto turnaji v minulosti startovala řada olympijských vítězů, mistrů světa a mistrů kontinentů v čele s nejlepším amatérským boxerem světa všech dob, dnes již legendárním Kubáncem Teofilo Stevensonem, zvaným „Obr z Antil“ trojnásobným olympijským vítězem (1972, 1976, 1980) a trojnásobným mistrem světa v nejtěžší hmotnostní kategorii. Letos se poprvé v historii představily ženy a to ve třech váhových kategoriích, v nichž budou zápolit i na olympijských hrách v Londýně.

Organizátorem a pořadatelem tohoto mezinárodního turnaje s názvem GRAND PRIX města Ústí nad Labem je SKP SEVER, Centrum sportu MV ČR společně s městem Ústí nad Labem. Turnaj je pravidelně zařazován v kalendáři EUBC a AIBA světových boxerských turnajů. Záběry z něj jste mohli vidět včera na programu ČT 4 SPORT.

Letos se přihlásily týmy Arménie, Ázerbájdžánu, Běloruska, Číny, Itálie, Kazachstánu, Litvy, Lotyšska, Maďarska, Maroka, Německa, Rakouska, Ruska, Slovenska, Slovinska, Španělska, Švédska, Tuniska, Turecka a pochopitelně nechyběla ani domácí Česká republika.

Boxeři Prostějova však tentokrát zůstali stranou... „Besaljan, Šerban a Bosý nemohli startovat kvůli zdravotním problémům, Petra Novotného organizátoři nepozvali,“ informoval Večerník Radoslav Křížek, šéftrenér BC DTJ Prostějov. „Je mi líto, že na takto tradičním podniku nemáme své želízko, ale nedá se nic dělat. Zdraví je jen jedno a extraliga je prioritou. Mnohem zarážející pro mě je, že nemohl odjet Novotný. To mi připadá minimálně podivné..,“ nechal se slyšet Křížek.

Rozpaky neskrýval ani samotný kapitán boxerského extraligového týmu BC DTJ Prostějov. „Nevím, co k tomu říct... Nevím ani, proč mě nepozvali, co jsem jim udělal,“ házel nechápavé pohledy Petr Novotný. „Napadá mě jen, že se asi báli, abych zase nevyfoukl trofej jejich Řezníčkovi..,“ lomil rukama boxer, který v poslední době nastupuje v těžké váze. Jestli jej nenapadlo samotného se ozvat a poptat se na situaci? „Ne, v žádném případě! Nebudu se někde nabízet. Kdyby chtěli, moje číslo mají. Já za sebe nechám mluvit jen výkony v ringu,“ odmítl veškeré zákulisní machinace P. Novotný a přidal: „Je to jejich ostuda. Přece jen jsem to loni vyhrál, tak bych měl dostat šanci triumf obhájit!“ **Celý rozhovor s Petrem Novotným nejen na téma ústecké Grand Prix najdete v příštím Večerníku.**

I když tedy na sever Čech nedocestoval žádný z kmenových borců Prostějova, tým BC DTJ přesto měl mezi provazy své boxery, členy extraligového kádru. A někteří z nich si vedli přímo výtečně!

Jako první absolvoval svůj boj ve váze 60 kg český reprezentant Mario Balász (18 let, Dukla Olomouc, první mezinárodní utkání) a lotyšským mistrem Artjomsem Ramlavsem (21 let, 17 mezinárodních utkání). Balász si musel nejprve na svůj mezinárodní křest u ringu přes pět minut počkat, protože helmu pro něj připravenou, sebral Marokánec boxující až po něm! Ale vyššího Balászee to nerozhodilo a na lotyšského pravogarďáku natáhl levou a dal dva úspěšné pravé zvedáky. Měl dobrý pohyb na nohách práci tělem a tak útočící Ramlaws ze začátku nedosahoval. Ale Lotyš byl zkušenější a tvrdší a tak útoky spodek-vrch opakoval a Balász se ke konci balil.(0:2) Ve druhém kole Lotyš ještě zvýšil aktivitu a Balász začal zaostávat, nahrazoval to dvojkou a byl veřejně napomínán za držení. 0:5. Třetí kolo obdobné, Lotyš dělal a Balásze pro kteréhо to byla nenahraditelná zkušenost, prostě přeboxoval a celkově vyhrál Lotyš na body 8:0.

Ve váze do 57 kilogramů se představil reprezentant Slovenska Martin Parlagi. A vedl si na výbornou. Ve čtvrtfinálovém dějství vybodoval Bashira Hassana reprezentující Švédsko 4:1, v semifinále přemohl až na pomocné body Němce Marcela Schneidera 2:2 (5:4). Ve finále čekal na Parlagiho Lotyš Dmitrijs Gutmans a i s ním si legionář v dresu BC DTJ poradil – 3:0 na body. O další částečné vítězství prostějovských barev se zasloužil Balazs Bacskai ve váhové kategorii do 69 kilogramů. Ten si v prvním kole doslova pohrál s Rusem Klinkovem a vyhrál 11:4 na body, ve čtvrtfinále mu nestačil Švéd Chartoi (6:0 na body), v semifinále byl silnější nad Řeka Jvaniu (2:0). Velký souboj pak svedl v samotném duelu o celkový triumf s Arméncem Jermenyanem. Vyrovnaný zápas skončil těsnou výhrou Bacskaie 2:1 na body. Až do finále se dostal ještě další Maďar Imre Szellö, na něhož byli ve váhové kategorii do 81 kilogramů krátcí Chacartrjan (6:1) i domácí Řezníček (7:3). V boji o prvenství však Szellö vzdal Karnějevovi z Běloruska. Z maďarských „Prostějovanů“ startoval ještě Joszef Darmosz, který však ve váze do 941 kg padl již v prvním dějství po souboji s Bělorusem Kirujenkou 0:3.

-pk-

Medailové úspěchy mladých boxerů

Žák Gábor zlatý, kadet Černý bronzový

Titulem boxerského mistra republiky mezi žáky se od konce února může pyšnit Patrik Gábor z BC DTJ Prostějov. Ve váhové kategorii do čtyřiačtyřiceti kilogramů nenašel žádného přemožitele a dosáhl největšího mládežnického úspěchu klubu z Hané za poslední roky. Bronzovou medaili ze souběžně konaného mistrovství MČR kadetů v Děčíně přivezl Daniel Černý (váhová kategorie do 60 kg) z Oddílu boxu Prostějov. Za BC DTJ startoval ještě Petr Vitásek, jenž se představil ve váze do 46 kg a vypadl v prvním dějství.

Ve dnech 26. až 28. února se na severu Čech uskutečnilo mistrovství České republiky kadetů a žáků v boxu. Mladičký Gábor si v něm připsal první velký úspěch. Po volném čtvrtfinálovém losu porazil v semifinále po velkém boji loňského mistra Daťku z Karviné těsně+ 7:6 na body, aby si ve finále poradil i s Davidem Kotrčem z Příbrami, jehož vybodoval 4:2. Na šampionátu reprezentoval prostějovský klub BC DTJ ještě Petr Vitásek, který se však mezi kadety ve váze do šestačtyřiceti kilogramů kvůli bodování rozhodčích poroučel hned v prvním kole, když mu sudí „dali prohrát“ utkání s plzeňským Křivancem 4:5.

BC DTJ má zhruba šest stabilních mladíků, na sever Čech jich však vlivem zdravotních potíží cestovali pouze dva. Třetím do prostějovské party byl v sále děčínské Střelnice Daniel Černý, člen Oddílu boxu Prostějov. Na tohoto kadeta čekal po pátečních vylučovacích bojích semifinálový duel s Filipem Kalašem z Barkasu Ústí nad Labem. Přestože byl Černý teprve druhým borcem, který v dosavadní kariéře tohoto ústeckého boxera dokázal dobojovat všechna kola, na vítězství to nestačilo. I tak je první bronzová medaile z MČR pro začínající oddíl boxu je určitě dobrou vizitkou dosavadní práce celého kolektivu a slibnou boxerskou kariérou Daniela Černého. „Touto cestou děkujeme městu Prostějov za finanční spoluúčast, díky které jsme mohli naše město na turnaji reprezentovat. Rádi bychom také poděkovali všem lidem ,kteří mají na tomto úspěchu zásluhu,“ napsal Večerníku Jaroslav Coufal, vedoucí Oddílu boxu Prostějov.

S poděkováním přispěchali i zástupci BC DTJ, jehož juniorské družstvo sponzorují: společnost SV výrobní s.r.o., Prostějov, Agroservis Morava s.r.o. Prostějov, Martin Micka Mostkovice, Město Prostějov a Autoškola Kalvoda. Mládežnická sekce BC DTJ Prostějov pořádá také PRAVIDELNÝ NÁBOR ŽÁČKŮ OD 10 LET. ***-pk-***

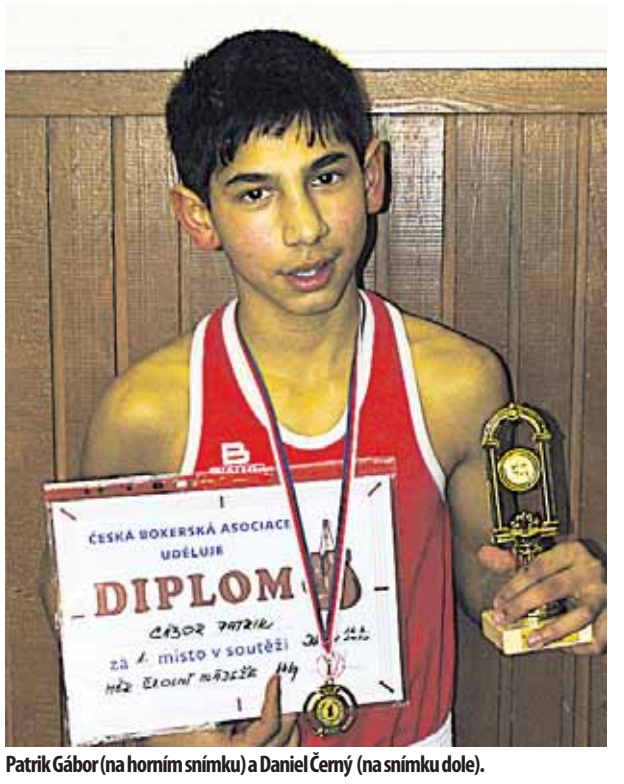

Patrik Gábor (na horním snímku) a Daniel Černý (na snímku dole).

Obchodní partneři BC DTJ Prostějov:

AUTOBUSOVÁ DOPRAVA FRANTIŠEK KONEČNÝ

VAK PROSTĚJOV

SPQO

FTL FIRST TRANSPORT LINES

NADACE ČEZ

Orel ALEŠ CHÁN se stal MVP hráčem zápasu hvězd!

Basketbalové All Star Game vyhráli Češi

Téměř šest a půl tisíce diváků navštívilo letošní Utkání hvězd Mattoni NBL. V pardubické ČEZ Aréně sledovali atraktivní doprovodné soutěže i dvě výběrová utkání. Duel mladých talentů ovládli hráči Západu, v hlavním utkání porazili čeští hráči tým cizinců 88:79. Nejlepším střelcem trojek se stal famózní Myles McKay, mezi smečaři kraloval šoumen Corey Muirhead.

Impozantní akci se povedlo připravit pardubickým organizátorům. Navíc se podařilo zaplnit ČEZ Arénu téměř šesti a půl tisíci diváků, kteří vytvořili perfektní atmosféru setkání nejlepších hráčů Mattoni NBL. Celé slavnostní odpoledne zahájilo utkání výběrů hráčů do 23 let. V něm si nakonec lépe vedl tým Západu, který duel na 2x 10 minut vyhrál 62:53. V utkání největších hvězd Mattoni NBL se hrál bezstarostný útočný basketbal. Za třicet minut hrubého času padlo 167 bodů a radost měli nakonec čeští hráči - 88:79.

Velkou vlnu vzrušení přineslo finále střelby trojek a soutěže ve smečování. Ve střelbě trojek se ve finále střetli předchozí dvojnásobný vítěz Pavel Miloš a nejlepší ligový střelec Myles McKay. Američan předvedl fantastickou kanonádu, během šedesáti vteřin trefil z pětadvaceti pokusů dvaadvacetkrát!

„Pavel je vynikající trojkař a tohle vítězství mě těší,“ uvedl po soutěži McKay. „Utkání hvězd jsem si přijel užít a podařilo se mi to. Na tréninku střílím mnoho tříbodových střel, takže jsem se nijak zvlášť nepřipravoval.“

Hlediště rozehřálo i finále smečařů. A v něm především bavič Corey Muirhead. Při prvním pokusu si postavil před koš tři malé slečny z hlediště, při druhém dokonce maskota místního klubu - koně. V obou případech byl úspěšný a zasloužil si ohromné ovace diváků. „Byla to naprostá improvizace,“ přiznal Corey. „Dát si pod koš maskota mi poradil Maurice Hampton.“

Šest tisíc tři sta šedesát diváků si odpoledne parádně užilo. A bylo svědkem i zajímavé kuriozity. V dresu obou výběrů Utkání hvězd se představili vítězové čtenářské soutěže. Anička Hrabětová v týmu Cizinců dokonce proměnila jeden trestný hod a pokusila se i o trojku. „Blahopřeji organizátorům, byla to výborná propagace basketbalu,“ řekl po utkání trenér Cizinců Muli Katzurin. Jeho slova potvrdil za českou stranu Pavel Budínský. „Z hlediska organizace i návštěvnosti měla akce spád. Vrcholem byla smeč Muirheada přes sedícího koně.“

MVP hlavního utkání byl vyhlášen prostějovský Aleš Chán, který si rovněž průběh akce pochvaloval. „Nejlepší All Star Game, co jsem viděl a jsem rád, že jsem na ní nemusel jen koukat. Neuvěřitelných bylo těch šest a půl tisícovek diváků,“ vysekl prostějovský pivot poklonu fanouškům.

-red-

ČEŠI - CIZINCI 88:79 (43:35)

Nejvíce bodů: Chán 19, Pumprla 16, Houška P. 14, Sokolovský 13 - McKay 16, Walker a Arnold po 13, Mulligan 10.

U23 ZÁPAD - U23 VÝCHOD 62:53 (26:31)

Nejvíce bodů: Pomikálek 14, Hruban 10 - Peterka 20, Vaňák 14.

Nabitá cyklistická sezona. Kvalita přijede i do Prostějova!

Jana Horáková bojuje na čtyřech frontách

(Dokončení ze str. 15)

Vůbec nejvýraznější novinkou z prostředí cyklistického oddílu pak je založení družstva nadějí „U23“, v němž budou dostávat příležitost talentovaní jezdci.

Zima vyhnala do hal i cyklisty, ale ji z brzy se zázraky na dvou kolech objeví na venkovní dráze a také na silnicích. Náročná příprava je totiž pomalu, ale jistě minulostí, naopak úvodní závody sezony jsou za dveřmi. Po týdenním závěrečném soustředění v prostředí slovenského střediska Podhájská, která vypukne tuto sobotu 20. března, se již roztočí tolik očekávaný kolotoč závodů. Ty první jsou na programu již úvodní dubnový víkend, kdy se jede tradiční podnik Českého poháru Brno - Velká Bíteš - Brno. Hlavním cílem letošní sezony však budou opět domácí šampionáty, na nichž hodlají cyklisté SKC Prostějov i přidruženého centra pro Olomoucký a Zlínský kraj obhájit vydobyté pozice i početnou sbírku cenných kovů z loňského roku. „Jiné ambice ani mít nemůžeme, protože zázemí, které se nám podařilo včetně realizačního týmu vytvořit, je na vynikající úrovni a prakticky nás předurčuje k tomu, abychom dosahovali vynikajících výsledků,“ nechal se slyšet Vladimír Vačkář, hlavní trenér SKC Prostějov a SCM.

Zbrusu čerstvou novinkou z kuchyně prostějovského oddílu je založení družstva věkové kategorie do 23 let, které má být pro všechny talenty návazností na jejich mládežnickou kariéru. „V tomto směru to v české cyklistice příliš nefunguje. Kluci jezdí na kole od žáků a pak se stane, že najednou nemají, kam přejít, protože náklady na udržování týmu dospělých jsou strašně vysoké a ne každý oddíl je k tomu předurčen, nebo má ty možnosti. Právě z tohoto důvodu jsme se rozhodli, že založíme výběr nadějí, v němž hodláme dávat šanci především našim odchovancům,“ prozradil Michal Mráček, který se stal hlavním trenérem družstva SKC Prostějov „U 23“. Jeho prvními členy pak jsou Tomáš Salaj a Nikolas Maršálek. „Tomáš je Prostějovanem, uničovský Maršálek působí v našem klubu od žákovských let,“ dodal. „Nejde nám o to, stahovat nejlepší cyklisty z celé republiky, ale opravdu dávat šanci klukům z tohoto regionu. Protože dostat se do Dukly Praha, nebo do některého brněnského oddílu je nesmírně těžké a povede se to tak jednomu za rok. A jelikož je potřeba dát nadějným jezdcům šanci, chceme jim touto tříletou aklimatizací pomoct,“ přidal k tomuto prubířskému kroku Petr Šrámek. A znamená to snad, že by v Prostějově mohlo vzniknout i kompletní seniorské družstvo? „Samozřejmě bychom chtěli... Vše je ale ekonomickou otázkou, uvidíme, jak se to vyvine,“ nechal boss tuto otázku otevřenou.

Nejv ětší hvězdou prostějovského cyklistického klubu je i nadále Jana Horáková. „Letošní sezóna bude pro mě opět ve znamení olympijské kvalifikace, protože v cyklistice je to nastaveno tak, že potřebné body se vyjíždí celé tři roky před samotnou olympiádou,“ zopakovala svůj hlavní záměr šestadvacetiletá bikerka. „Samozřejmě to nebude jen o závodech Světového poháru, které se jako kvalifikace pro olympijské hry jedou, ale chtěla bych se zúčastnit mistrovství světa jak v bikrosu, tak ve fourcrossu a v neposlední řadě je tu bikrosový seriál mistrovství Evropy,“ nechala Horáková nahlédnout do svého vskutku nabitého kalendáře. Ten je tak prakticky každý víkend zaplněn některým z jmenovaných podniků. „Důležité je vydržet zdravá, pak si věřím opět na boje o medaile a vyjetí důležitých bodů. Olympiáda v Londýně je mým stěžejním cílem,“ poznamenala Jana Horáková, která je se zimní přípravou, jí absolvovala z větší části s SKC, spokojená. Úvodní vystoupení čeká na sympatickou rodačku z Tištína již v sobotu 27. března ve španělském Madridu, kde se jede první závod Světového poháru a olympijské kvalifikace. Mistrovství světa v bikrosu se uskuteční v září v Kanadě.

Tradi čním domácím vrcholem i z pohledu organizačního je Memoriál Otmara Malečka, které je na prostějovském velodromu znovu na programu koncem srpna. „Věřím, že prestižní podnik bude na ještě vyšší úrovni než v předchozích letech,“ přeje si Šrámek. Velice kvalitní cyklistiku pak nabídne i letošní premiéra sprinterského Grand Prix druhé kategorie Světového poháru v keirinu, jehož termín je pouhé dva dny po Malečkově memoriálu. Ve stejný den se pak pak pojede i mistrovství ČR v bodovačce. „To bude skutečně špičkově nabitý víkend a svátek cyklistiky,“ těší se první muž SKC Prostějov. A aby toho náhodou nebylo málo, kalendář pro tento rok nabízí v našem městě i silniční zpestření v podobě mezinárodního etapového klání CZECH TOUR. „Centrum podniku bude v Olomouci, ale jedna cyklistická etapa v podobě desetikilometrového okruhu s divácky atraktivními průjezdy náměstím se pojede i v Prostějově,“ prozradil Petr Šrámek. „Konkurence by měla být vysoká, přijet by měl dokonce i cyklokrosový mistr světa Zdeněk Štybar!“ Cyklističtí příznivci se tak mají určitě na co těšit. „Chtěl bych poděkovat Městu Prostějov a Olomouckému kraji. Obě tyto instituce prostějovskou cyklistiku výrazně podporují a bez nich bychom určitě nebyli tam, kde momentálně jsme,“ vzkázal předseda prostějovského oddílu.

PROSTĚJOVSKÝ Večerník, jakožto hlavní mediální partner SKC, vás bude o veškerých událostech a novinkách pravidelně informovat. A začneme už za týden, kdy bude pro vás připraveno podrobné zpravodajství z předsezónní tiskové konference včetně exkluzivního rozhovoru s největší hvězdou oddílu Janou Horákovou!

-pk-

Spáčila lanařily URČICE. Marně...

URČICE - Velký návrat na prostějovské trávníky mohl prožít fotbalový univerzál Michal Spáčil (na snímku). Jak informujeme v dnešním TRHÁKU TÝDNE, byl jen krok od angažmá v Určicích! Nakonec však tento odchovanec prostějovské kopané dal přednost lukrativnější nabídce divizního Rýmařova.

V Určicích si již dokonce zatrénoval, avšak dres tamního účastníka Přeboru Olomouckého KFS v jarní části letošní sezony neoblékne. A to i přesto, že s předsedou oddílu Milanem Sosíkem vedl někdejší hráč prostějovského LeRKu, olomoucké Sigmy či 1.HFK Olomouc intenzivní jednání, která byla těsně před finální dohodou. „O Michala jsme pochopitelně měli zájem, je to velký hráč, který by nám svojí kvalitou i hernímí zkušenostmi obrovsky pomohl. Bohužel pro nás dostal na poslední chvíli lukrativní nabídku z Rýmařova, kterou přijal," objasnil Večerníku Milan Sosík, jakže to bylo se Spáčilovým příchodem-nepříchodem. „Myslím, že příčiny jsou totožné jako v jiných případech. Nějaká dohoda byla, ale každý klub má limitované ekonomické možnosti," přidal Svatopluk Kovář, který by služby univerzála nejen záložní řady rád využil. „Jednalo by se o velice vítanou výpomoc. Je to určitě hráč, který má obrovské zkušenosti i nesmírně bojovný charakter. Osobně jsme stál při jeho začátcích, takže vím, s kým bychom měli tu čest," marně se těšil lodivod Určic. „Přiznávám, byl jsem rád, když se možnost jeho angažování objevila. A když to nakonec nevyšlo, neubránil jsem se zklamání... Takový je však fotbalový život, Michalovi to za zlé určitě nemám."

A jak se vůbec Spáčil objevil v hledáčku Určic? „Nevyšlo mu další angažmá v Rakousku, kde hrál na podzim a jelikož v létě to chce zkusit znovu, jednalo by se pouze o půlroční výpomoc," prozradil Sosík. „Jestli se k této možnosti ještě někdy vrátíme, to vůbec netuším. Michal půjde od dalšího ročníku do Rakouska a co bude v budoucnu, těžko říct," uzavřel a neuzavřel „případ Spáčil" předseda fotbalového oddílu Sokol Určice. *-pk-*

Zahájí Haná jarní sezonu kontumační prohrou?

„Hrozí nám ostuda," děsí se boss klubu Daniel Kolář

PROSTĚJOV - Jak informujeme na straně 15 dnešního vydání, fotbalistům TJ Haná Prostějov zcela vážně hrozí, že svoji jarní premiéru ve skupině „A" I.B třídy Olomouckého KFS nebudou moci odehrát v domácím prostředí! Důvod? Klub jednoduše stále nemůže do areálu Za Olomouckou ulicí! Ten prošel během zimní přestávky rekonstrukcí za více než padesát miliónů korun, ovšem jeho nový správce FOTBAL PROSTĚJOV jej podle posledních informací hodlá uvést do provozu až 1. dubna. Na vině jsou administrativní překážky.... Zeptali jsme se trenéra a současně předsedy fotbalového oddílu TJ Haná Prostějov Daniela Koláře, jak celou nemilou situaci vnímá a zda-li je možné, že tým odehraje zápas jinde.

Zatímco většina ostatních mužstev ladí sportovní formu na jarní boje, my řešíme otázku dalšího fungování oddílu..."

¤ O víkendu se roztáčí kolotoč zápasů krajských soutěží. Haná však má jiné starosti...

„Bohužel jsme nyní opravdu nuceni zabývat se zejména mimo sportovními problémy! Zatímco většina ostatních mužstev ladí sportovní formu na jarní boje, my řešíme otázku dalšího fungování oddílu, který je závislý na možnosti užívat fotbalové hřiště za Olomouckou ulicí, jako tomu bylo posledních devět let. S novým provozovatelem areálu, občanským sdružením Fotbal Prostějov, jsme ústně domluveni na dalším fungování našich družstev na tomto hřišti. Nejnovější informace ale hovoří o tom, že Fotbal Prostějov převezme areál až k 1. dubnu 2010 a do této doby zůstane tento uzavřen. Jenže my bychom na tomto hřišti měli sehrát v sobotu 20. března mistrovský zápas proti Vrahovicím. ..."

¤ Je aktuální stav opravdu tak vážný, že není možná jakákoliv dohoda?

„Situace nyní vypadá opravdu kriticky. Kdyby nám nebylo umožněno na tomto hřišti sehrát zmíněné utkání, a nebo když nebude z důvodu klimatických podmínek odložené celé soutěžní kolo, hrozí nám kontumační prohra a s tím související finanční zátěž. Navíc ostuda na půdě Krajského fotbalového svazu Olomouc... Mrzí nás to o to více, protože za tento problém neneseme žádnou odpovědnost a v době, kdy se jednalo o přihlašování hřiště, na kterém odehrajeme jarní část sezóny, byli jsme ujišťováni zástupci Okresního fotbalového svazu i města Prostějov o tom, že se nemáme obávat žádných komplikací a že budeme moci na hřišti pokračovat."

¤ Doposud jste smlouvu neměli?

„Samoz řejmě, že měli! Ovšem víceméně pod nátlakem jsme ji před pár týdny vypověděli s tím, že bude sepsána nová, již s novým pronajímatelem areálu. Opakuji, byli jsme neustále ujišťováni, že do začátku jarní sezony se vše stihne."

¤ Kdy bude tedy jasné, jestli se utkání s Vrahovicemi odehraje, či nikoliv?

„Obávám se, že jistě to budeme vědět až v sobotu. Pořád věřím, že se podaří tuto ostudu odvrátit a hrát se nakonec bude! Hodně v tomto spoléhám na předsedu OFS pana Vladimíra Trundu. Nezbývá nám než čekat, jak tato nepříjemná situace dopadne. ..."

¤ Uvažovali jste o tom, že byste si pro tento zápas pronajali jiné hřiště a zápas se odehrál na neutrální půdě?

„Pochopitelně nás to napadlo, ovšem žádné kroky jsme v tomto směru neučinili. Jednak nevíme o žádném volném hřišti v okolí, které by nám některý klub zapůjčil, a to navíc zdarma. My totiž na pronájem nemáme, neboť nám byla skrze různé převody pozastavena i veřejná finanční podpora z města. Nevím tak, z čeho bychom drahý pronájem umělé trávy někde v Morkovicích platili... A na půdě soupeře ve Vrahovicích hrát podle soutěžního řádu nejde. Musí to být domácí, nebo neutrální hřiště." *-ol, pk-*

Kouč Kralic na Hané FRANTIŠEK JURA si pochvaluje dobrou přípravu i skvělou partu

„Osobně chci hrát v první pětce, jinak se budu zpovídat vedení..."

(Dokončení ze str. 23)

Jsem s ní skutečně spokojen včetně kondičního soustředění v Jeseníkách, kde nás sice bylo díky zdravotním problémům a pracovním povinnostem některých hráčů jen třináct, ale stálo to za to. Ordinoval jsem hráčům jinou skladbu, než je zvykem a bezprostřední ohlasy byly takové, že podobně kvalitní soustředění snad ještě nezažili! Zúčastnili jsme zimního turnaje v Chropyni, který byl velice dobře zorganizován. Prvních šest zápasů jsme neprohráli, poslední dva duely jsme už sice výsledkově nezvládli, ale paradoxně jsme v nich podali nejlepší výkony. Celkově jsem se zimní přípravou i přístupem kluků opravdu spokojen. Jediné, co mě mrzí, je početná marodka..."

¤ Zdravotní trable provázely hráčky kádr během celého přípravného období. Jaký je aktuální stav?

„Bohužel z dvaadvacetičlenného kádru mám k dispozici tak šestnáct zdravých borců! A to je obrovský problém. Ti, co byli dlouhodobě zranění jako Vybíhal, Ondřej Petržela, Trnavský a Michal Kocourek, ti by se měli až na posledně jmenovaného během nadcházejícího týdne plně zapojit do tréninků, ale je otázkou, za jak dlouho se do všeho zpětně dostanou. Naopak místo nich přibyl na marodku Zdeněk Halenka, jenž má za sebou těžkou operaci a v jarní části se k fotbalu určitě nevrátí. Na tréninku se navíc zranil Roman Petržela a nejistý je stav kolem Michala Kaštila, který taktéž není stoprocentně v pořádku. Zdravotní problémy jsou určitě naším největším problémem..."

¤ Kdybychom se odprostili od těchto potíží, jak byste charakterizoval sílu kádru?

„Mrzí mě na poslední chvíli odchod Martina Dostála, kterého jsme na jeho vlastní žádost uvolnili do Boskovic. Nemám z toho úplně dobrý pocit, ale udělali jsme to jak pro hráče, tak i skrz dobré vztahy s Radimem Weisserem (prostějovský trenér Boskovic - pozn.red). Snad toho nebudeme litovat. V hledáčku jsme měli ještě Rozehnala z Klenovic na Hané, který se však po absolvování poloviny zimní přípravy rozhodl, že zůstane ve svém mateřském klubu, což bylo pro mě osobně velké zklamání. Přiznám, že jsem s ním počítat do základní sestavy. Výměnou za zmíněného Martina Dostála měl přijít z Boskovic Okleštěk, ale také v tomto případě to padlo. Nepřemluvili jsme ani Laďu Bártu, který s námi zatím jen trénuje a chce ještě pokračovat v Rakousku. Některé věci nám tak nevyšly, přesto si myslím, že máme kvalitní tým, který určitě může naplnit naše výkonnostní ambice."

¤ Je v této fázi podoba mužstva konečná?

„Původně jsme si mysleli, že ano, ale možná budeme muset zareagovat na vývoj situace a to zejména kolem zdravotního stavu hráčů. Po uvolnění Martina Dostála uvažujeme o příchodu minimálně jednoho hráče."

Petr Kozák

I sedmiletí fotbalisté z 1.SK umí vítězit.

Prostějovská přípravka vyhrála ZIMNÍ LIGU!

BRNO - Přípravka 1.SK Prostějov, ročníku 2003 se účastnila v zimních měsících hned čtyř turnajů v Brně, které byly součástí tzv. „Zimní ligy". Finálové klání tohoto seriálu se v jihomoravské metropoli odehrálo uplynulou sobotu a nejvíce

Šestiletí a sedmiletí svěřenci trenérů Martina Neorala s Josefem Bílkem postupně překonali všechny soupeře a probojovali se až do samotného finále, kde se utkali s domácím výběrem FC Brno. A bylo to finále, jak má být! Poměrně početná divácká obec sledovala dramatický duel s bouřlivou diváckou kulisou, který byl navíc napínavý až do úplného konce. Malí fotbalisté Prostějova povzbuzeni nedávným úspěchem svých o rok starších kolegů, kterým se podařilo porazit „Bobíky" na domácím turnaji 4:2, bojovali bez sebemenší bázně až do poslední minuty. A výsledkem jejich neskutečného snažení byla remíza 2:2. Na řadu tak přišly pokutové kopy, které lépe zvládly naděje 1.SK a zcela po zásluze tím jak celý turnaj, tak seriál „Zimní ligy"!

„Je vidět, že i v této kategorii má prostějovský oddíl dobré hráče, kteří díky trenérům a své tréninkové píli umí hrát fotbal. Musím říct, že vidět to jejich nadšení, snahu a radost z každého gólu, natož z vítězství, tak to stojí za to," neskrýval velké uspokojení z malých krůčků prostějovských nadějí za velkým úspěchem Jan Naicler, jeden z představitelů prostějovského 1.SK. „Ocenění si zaslouží také samotní trenéři, kteří se nebojí dát příležitost i začínajícím fotbalistům. Vždyť za celou zimní ligu vystřídali sedmnáct hráčů, kteří si zahráli opravdu dosyta. A možná, že právě tato koncepce budování širokého kádru s pravidelnými tréninky a regenerací se ukázala tou správnou a vítěznou," dodal s radostí Naicler.

Ten se spole čně se svými souputníky snaží o obrodu kopané v našem městě a v rámci kampaně „HLEDÁME NOVÉ HRÁČE, kteří se nebojí úspěchu" organizuje stálé NÁBORY do přípravek fotbalového oddílu 1.SK Prostějov, který je pokračovatelem klubu s dlouholetou tradicí a bohatou minulostí, do které patří i účast mezi tehdejší československou fotbalovou elitou. „Před dvěma lety jsme začali projekt, na jehož konci má být ještě pevnější a stálá mládežnická základna prostějovské kopané. Od září 2008 až po současnost jsme přijali téměř padesát dětí, které jsou rozděleny do družstev podle svého věku. A můžeme směle říct, že naše práce nese ovoce," zopakoval pro PROSTĚJOVSKÝ Večerník, který se stal mediálním partnerem fotbalových nadějí 1.SK Prostějov, Jan Naicler.

Pro všechny případné zájemce jsou k dispozici internetové stránky www. fotbal03prostejov.cz, které prodělávají až několikrát za týden aktualizaci. *-pk-*

1.SK Prostějov - vítězný tým „Zimní ligy" přípravek ročníku 2003. Horní řada zleva: trenér Martin Neoral, Martin Petr, Denis Holub, Jan Naider, Matěj Petr, Václav Lachman, trenér Josef Bílek. Spodní řada: Josef Bílek, Dominik Smékal, Karel Spáčil, Jakub Vyhlídal a brankář Petr Hanuš.

FOTBALOVÉ PŘÍPRAVY

Určický VANĚK dal dva góly, pak utrpěl dvojitou ZLOMENINU!

I.HFK OLOMOUC „B" - FC KRALICE NA HANÉ 2:3 (1:1)

branky Kralic: Lehký, Pazdera, Valtr. **Sestava Kralic n.H.:** Kofroň – Valtr, Šmíd, Dočkal, Liška - Kratina, Růžička, Pazdera, O. Dostál – Lehký, R. Petržela. ***Střídali:*** Neoral, Bukovec. ***Trenér:*** František Jura.

Namísto úvodního jarního utkání v krajském přeboru si fotbalisté Kralic na Hané zajeli do nedaleké Holice, kde se v tamním areálu na umělé trávě utkali s rezervou 1.HFK. Vstup do utkání měli lepší domácí, kteří se také dostali do vedení. Kraličtí ovšem záhy vyrovnali hru i skóre a ve druhém poločase dění na ploše jednoznačně ovládli. Nakonec si před vstupem do jarní sezony zlepšili sebevědomí výhrou v poměru 3:2. „Bylo to velice kvalitní utkání, které naprosto splnilo účel. Ve druhé půli jsme dobrých pětadvacet minut hráli parádní fotbal, kluky mohu jen pochválit," poznamenal František Jura, trenér kralického celku.

SK SLATINICE - SOKOL URČICE 0:2 nedohráno

Branky Určic: 11., 48. Vaněk 2. Sestava Určic: Nejezchleb – Dokoupil, Kocourek, Žáček, Mlčoch - Havlena, Vaněk, Svozil, Javořík, Škoda - Los. Střídali: Ullmann, Hradečný. Trenér: Svatopluk Kovář.

Také Určičtí si po odložení úvodního jarního dějství Přeboru Olomouckého KFS museli hledat náhradního soupeře, avšak kdyby věděli, co se stane, asi by raději zůstali doma... Zápas ve Slatinicích se hrál na rozbahněném terénu, na němž byli lepší hosté, kteří se také ujali dvoubrankového vedení, o nějž se zasloužil Vaněk. Poté však přišla 55. minuta a dohrávaný sobotní souboj, po kterém zůstal na zemi ležet určický Vaněk. Všem bylo okamžitě jasné, že je zle. A také bylo! „Radim utrpěl zlomeninu obou kostí těsně nad kotníkem pravé nohy," prozradil večerníku neradostnou zvěst Svatopluk Kovář, kouč Určic. „Jsem z toho dost špatný, nebyl to pěkný zážitek, proto jsme také utkání po dohodě se soupeřem ihned ukončili. Radim byl okamžitě převezen do olomoucké Fakultní nemocnice a čeká jej nelehká operace," hovořil potichu lodivod. „Je to pro nás velká komplikace, jeho návrat na trávníky se nedá hned tak očekávat. Hlavně mu ale přejeme brzké uzdravení," dodal Kovář s tím, že jinak se na adresu zápasu nemá cenu vyjadřovat. „Vše šlo bokem..." *-pk-*

IVANOVICE NA HANÉ – TJ HANÁ PROSTĚJOV 7:4 (3:2), hráno v Morkovicích

Branky Prostějova: Mašík 2, Zbožínek, Konečný z penalty

V neděli 7. března sehráli fotbalisté TJ Haná Prostějov zatím poslední přípravné utkaní. Na umělce v Morkovicích prohráli s účastníkem I.A třídy Ivanovicemi n.H divokým výsledkem 4:7. „V tomto utkání jsme se nedokázali vyrovnat s menšími rozměry hřiště a z toho důvodu s neustálými osobními souboji v nichž byl soupeř rychlejší a tvrdší. Z tohoto důvodu byla naše porážka zasloužená," stručně zhodnotil utkání Daniel Kolář.

FC KOSTELEC NA HANÉ – SMRŽICE 2:4 (0:2)

Branky: Varga, Langr – Fréhar 3, Chum. *-pk, ol-*

Přebor Olomouckého KFS: Podzimní část skončila dříve, jarní začne později.

Kluby to kvitují s povděkem

OLOMOUC - Sportovně-technická komise Olomouckého krajského fotbalového svazu na svém pravidelném zasedání 11. března rozhodla vzhledem k přetrvávajícím nepříznivým povětrnostním podmínkám o zrušení 17. kola Přeboru O KFS mužů ze dne 13. a 14. března 2010. Program 17. kola se překládá na středu 12. května 2010 s úředním hracím časem 17:00 hodin.

Tak zní oficiální zpráva ze sídla O KFS, která vycházela z podmínek, které v uplynulém týdnu venku panovaly. V drtivé v ětšině oddílu toto rozhodnutí přivítali a kvitovali jej za rozumné. Nejinak tomu bylo i v řadách dvou regionálních zástupců Prostějovska. „Vzhledem k tomu, jaké panují počasí a když k tomu přidám i skutečnost, že máme početnou marodku, odložení úvodního jarního zápasu určitě vítám," přiznal František Jura, trenér fotbalistů Kralic na Hané. „Je pochopitelně pro všechny lepší, když se hraje fotbal na kvalitních terénech a zelených trávnících," dodal Jura.

„Vzhledem k terén ům s odložením kola souhlasím," ztotožnil se s názorem svazové komise i Svatopluk Kovář, lodivod Určic. Ten ovšem měl přece jen rozporuplné pocity. V úvodním dějství totiž nemůže počítat nejen s dlouhodobě potrestaným Trajerem (4 zápasy - pozn.red.), ale ani s kapitánem Ullmannem. „Přiznám se, že když se zaměřím pouze na naše mužstvo, byl bych radši, kdybychom hráli. Jsou v tom subjektivní příčiny, neboť absenci Ullmanna bych raději odškrtnul na trávníku soupeře," objasnil své logické uvažování Kovář. „Pokud to však vezmu z globálu, fotbal se hraje pro lidi a v tomto nečase bych jim moc na fotbal nešlo," dodal kouč.

Oba týmy, Kralice na Hané i Ur čice sehrály namísto mistrovských utkání další přípravnou prověrku. Výsledky najdete na jiném místě dnešního vydání. *-pk-*

FOTBALOVÁ NABÍDKA

DIVIZE, SKUPINA D

18. kolo: SK Rostex Vyškov - TJ Sokol Konice (neděle 21.3.,15:00 hodin, rozhodčí: Miko - Goňa, Blažek)

PŘEBOR OLOMOUCKÉHO KFS

18. kolo: ***Kralice na Hané - FC Hněvotín (sobota 20.3., 15:00, Caletka - Klíma, Šrámek), Sokol Určice - 1. HFK Olomouc „B" (neděle 21.3. 15:00, Krobot - Kopecký, Šebesta)***

I.A TŘÍDA, SKUPINA „B"

14. kolo: ***Klenovice na Hané - Plumlov (hřiště Němčice nad Hanou, sobota 20.3., 15:00, Křepský - Lakomý, Krutovský),*** Náměšť na Hané - Čechovice (sobota 20.3., 15:00, Menšík - Oulehla, Dömisch), ***Jesenec - Kojetín (hřiště Dzbel, neděle 21.3., 15:00, Kubíček - Dömisch, Damek), Mostkovice - Dub nad Moravou (neděle 21.3., 15:00, Válek - Šmíd, Vedral)***

I.B TŘÍDA, SKUPINA „A"

14. kolo: ***Haná Prostějov - Vrahovice (POZOR: nejisté místo utkání, sobota 20.3., 15:00, Kořistka - Pumprla, Požár), Kostelec na Hané - Nezamyslice na Hané (neděle 21.3., 15:00, Lasovský - Petrů, Marek),*** Všechovice - Vrchoslavice (neděle 21.3., 15:00, Kubec - Boháč, Lakomý), Radslavice - Pivín (neděle 21.3., 15:00, Valouch - Ženožička, Kičin)

I.B TŘÍDA, SKUPINA „B"

14. kolo: Černovír - Lipová (neděle 21.3., 10:00, Požár - Pumprla, Petr)

KRAJSKÝ PŘEBOR, starší dorost

Dohrávka 2. kola: ***TJ Haná Nezamyslice - Lipník nad Bečvou (sobota 20.3., 10:00, Novák - OFS., OFS)***

KRAJSKÝ PŘEBOR, mladší dorost

Dohrávka 2. kola: ***TJ Haná Nezamyslice - Lipník nad Bečvou (sobota 20.3., 12:15, Novák - OFS., OFS)***

KRAJSKÁ SOUTĚŽ, skupina „A" dorost

14. kolo: Velké Losiny - Lipová (sobota 20.3., 10:00, Grepl)

KRAJSKÁ SOUTĚŽ, skupina „B" dorost

14. kolo: Určice- Tovačov (sobota 20.3., 12:45, Marek), Bohuňovice - Vrahovice (sobota 20.3., 12:45, Damek), Troubky - Kostelec na Hané (neděle 21.3., 10:30, Klíma)

!zvýrazněné zápasy jsou tipem redakce na vaši návštěvu! *-zv-*

SÁLOVÝ FOTBAL OSSF PROSTĚJOV - 2009/2010

4.LIGA - NADSTAVBOVÁ ČÁST

neděle 14. března 2010, Prostějov: FC Warriors – FC U Byka 6:1, FC Shok – Kohouti 3:2, FC U Byka – Kohouti 3:6, FC Warriors - FC Shok 4:0, FC Shok – FC U Byka 3:5, Kohouti - FC Warriors 4:6

KONEČNÁ TABULKA

1.	FC Shok	9	7	0	2	32:23	21
2.	Starostovi mu ži Drahany	9	6	1	2	41:22	19
3.	Likérka Metelka M. Prusy „B"	9	6	1	2	44:29	19
4.	Kohouti Otaslavice	9	6	0	3	33 : 20	18
5.	FC Warriors	9	5	0	4	36:30	15
6.	FC U Byka Smr žice	9	3	3	3	26:28	12
7.	Sokol Otaslavice	9	3	1	5	25:36	10
8.	Atletico Smr žice	9	3	0	6	25:37	9
9.	FK Agro Čehovice	9	2	1	6	15:24	7
10.	Dukla Prost ějov	9	0	1	8	17:45	1

Poznámka: o pořadí na 2. – 3. místě při rovnosti bodů rozhodl vzájemný zápas Starostovi muži Drahany – Likérka Metelka M. Prusy „B" 4:3. *-koc, pk-*

Tentokrát se žádné drama nekonalo, Prostějovanky v Brně dominovaly

B 0:3 Pv

BRNO/PROSTĚJOV - Ani v jihomoravské metropoli volejbalistky Prostějova neklopýtly! Tradiční prestižní derby, které při posledním měření sil dospělo až k tie-braku, mělo tentokrát zcela jednoznačný průběh. Vedoucí tým extraligy nedal v dohrávaném střetnutí 25. kola domácímu týmu pražádnou šanci, Hanačky opět neztratily ani set a stále táhnou letošní sérii neporazitelnosti na tuzemské scéně. Do Prostějova si VK Modřanská přivezl jasnou výhru 3:0 na sety, která se zrodila po hodině a jedné minutě hry.

Prost ějovští trenéři se ve čtvrtečním souboji v Brně museli obejít bez zdravotně vyřazených Novákové (nebude už do konce sezony), Spalové (střevní viróza) a Valenteové (potíže se stehenním svalem), tudíž se v základní sestavě objevily i Tomašeková a Soaresová. Dalšími členkami byly Töröková, Glassová, Nnamaniová a Ssuschkeová, na liberu nechyběla Tomanová. Domácí lodivod Ondřej Marek vyslal do boje sestavu: Kubínová, Onderková, Straková, Melichárková, Svobodníková, Rozkydálková a libero Jášová.

Prost ějov vlétl do utkání jako uragán a během sedmi výměn vedl 7:0. Herní převahu hráčky z Hané udržovaly po většinu zápasového času (7:14, 10:21) a prakticky po celou dobu první sady nebylo co řešit - 16:25 a 0:1. Do druhé sady Brno vstoupilo sebevědoměji, ale na suverénní Prostějov to nestačilo. Už první oddechový čas vyzněl za stavu 4:8 lépe pro hostující celek. A když nadále v dresu Prostějova úřadovaly především Američanky Kim Glassová a Ogonna Nnamaniová, neměly Jihomoravanky prakticky žádnou nadějí, přestože se dostali na dostřel jednoho bodu (12:13). Vývoj nejen tohoto dějství však držely hostující plejerky pevně ve svých rukách. Už jistý vítěz extraligové nadstavby z Prostějova tak zvítězil i podruhé, tentokrát poměrem 22:25 - 0:2. Třetí dějství mělo podobný průběh jako druhá sada. Brno se těžko dostávalo přes prostějovskou obranu a nechalo svého soupeře odskočit až 5:11. Náskok Prostějov už do konce zápasu neprohospodařil. Naopak jej navýšil na jedenáct bodů. KP Brno prohrálo i potřetí, tentokrát 14:25 - 0:3.

„Zápas nebyl podle na šich představ, chtěly jsme uhrát alespoň set. Nevedlo se nám v útoku, ale v poli jsme je dost čapaly. Nepodařilo se nám je ale bohužel zatáhnout servisem, což na ně nejvíce funguje," uvedl po utkání Sandra Onderková, kapitánka brněnských volejbalistek. To na prostějovské straně panovala větší spokojenost. „Myslím si, že Brno se vůbec nedostalo do hry. Největší problémy jim dělalo, že Straková se nedostala do hry a servisem nás vůbec netlačily. Zatímco my jsme začaly velice dobře, na podání jsme je tlačily, Brňanky si nebyly schopný přihrát a potom my jsme hru dokázaly přečíst a zatlačit je útokem," uvedla po utkání kapitánka VK Modřanská Prostějov Milada Spalová, která na palubovku ani nemusela. *-pk-*

pohledem trenérů

Ond řej MAREK (VK Královo Pole Brno): „Prostějov byl lepší hlavně na útoku, v ostatních činnostech jsme se mu docela vyrovnali. My jsme ale bohužel nedokázali odútočit ten svůj standart, a tak se těžko může vyhrávat, obzvláště proti takovému družstvu."

Miroslav ČADA (VK Modřanská Prostějov): „Měli jsme výhodu, že jsme začali dobře na podání, soupeř se dostal pod tlak a nehrál tak dobře jako v posledním vzájemném utkání. Z tohoto vzájemného souboje jsme se poučili a na Brno si dali mnohem větší pozor. Děvčata byla maximálně soustředěná, celý tým podal dobrý výkon včetně dodržení stanovené taktiky. Myslím, že jsme celý zápas měli pod kontrolou. S ohledem na spoustu zdravotních problémů a tím pádem i oslabení týmu to holky zvládly velice dobře. Klíčem k hladkému vítězství byl úvod s výborným podáním Lucky Törökové, potom už jsme hráli v klidu. Velký rozdíl mezi oběma celky byl hlavně v útoku. Z našeho družstva bych ještě pochválil Nnamaniovou, Glassovou a Ssuschkeovou. Naopak u soupeřek se nenašla žádná výrazná útočnice a my jsme v útoku byli lepší." *-pk-*

Na tým VK Modřanská si Frýdek-Místek nepřišel ani ve svém prostředí

F-M 0:3 Pv

FRÝDEK-MÍSTEK/PROSTĚJOV - Sobotní utkání nadstavbové části extraligy, které bylo v pořadí devětadvacátým v řadě, se pro volejbalistky Prostějova stalo třicátým vítězným duelem proti českým soupeřům v probíhající sezoně! Na hřišti TJ Sokol Frýdek-Místek, který dlouho opanoval druhou příčku tabulky za suverénním lídrem, navíc tým z Hané opět dominoval rozdílem třídy. O vítězství hanáckého výběru bylo rozhodnuto za necelou hodinu. Prostějov neměl ve Frýdku-Místku s očekávanou výhrou sebemenší problémy. Obhájkyně titulu domácí tým jasně předčily; Sokolu se nejvíce povedl třetí set, v němž však proti vysokému favoritovi uhrál jen 16 bodů.

Kouč prostějovských volejbalistek se rozhodl dát na severu Moravy premiérovou šanci v „základu" smečařce Monice Kučerové, vedle níž od úvodního míče vyběhly na palubovku v modro-žlutém balení tyto hráčky: Töröková, Glassová, Spalová, Nnamaniová, Tomašeková a libero Tomanová. V průběhu střetnutí se ještě dostaly na plac Soaresová a Ssuschkeová. Frýdecko-místecký tým nastoupil bez kapitánky Šímové, trenérka Dedková dala příležitost těmto svým svěřenkyním: Košická, Janďourková, Frigmanská, Malá, Mazurová, Orlovská, libero zahrála Kanovská.

Celkově domácí volejbalistky podaly bojácný výkon a na favorizovaný celek Prostějova opět nestačily. Zejména první sada byla pro frýdecko-místecké plejerky doslova „vraždění m neviňátek"! Severomoravanky uhrály pouze šest míčů... - 6:25 a 0:1. Od druhého dějství se střetnutí přece jen trochu vyrovnalo, zvláště střední část zvládly domácí hráčky velice dobře a s favoritkami srovnaly krok (4:8 – 12:14). Následně ovšem VK Modřanská utekl na rozdíl deseti bodů (12:22) a koncovka tak byla zcela v režii Hanaček - 14:25 a 0:2. Obdobný vývoj měla i třetí sada. Rychlé vedení hostujícího celku (0:4), Frýdek-Místek stáhnul (8:9, 14:15), ale následný trhák (14:19) byl posledním hřebíčkem do pomyslné rakve domácího souboru. Další šňůrou pak Prostějovanky uštědřily svým konkurentkám nemilosrdný debakl – 16:25 a 0:3.

„Hosté nás předčili ve všech herních činnostech," přiznala po utkání domácí nahrávačka Katarina Frigmanská. „Bezproblémové vítězství našeho týmu. Pouze ve třetím setu Frýdek-Místek zabojoval, ale my jsme už zápas nepustily," pochvalovala si kapitánka prostějovského týmu Milada Spalová..

I po 29. kole tak volejbalové extralize žen vládne suverénní Prostějov, změna se ale udála na druhém místě. To patří nově Brňankám, které porazily Olomouc hladce 3:0 a díky lepšímu poměru setů předstihly právě Frýdek-Místek. O bod zpět je čtvrtý Olymp Praha, který má ale zápas k dobru.

Další extraligové střetnutí odehrají volejbalistky Prostějova po třítýdenní pauze konečně před svými příznivci. V sobotu 20. března od 17 hodin se Čadův výběr představí znovu proti Brnu. *-pk-*

pohledem trenérů

Alexandra DEDKOVÁ (TJ Sokol Frýdek-Místek): „Jen chvilkové záblesky na v pohodě hrající Prostějov bohužel nestačí... Holky se znovu nezbavily až přílišného respektu a proti Prostějovu nedokázaly předvést svůj optimální výkon. Až ve třetím setu jsme se dostali trochu víc do hry, hostující tým ale neponechal nic náhodě. O druhou příčku ještě svedeme tuhý boj."

Miroslav ČADA (VK Modřanská Prostějov): „Proti domácím jsme se dokázali prosazovat hlavně v útočné fázi. V té jsem viděl velký rozdíl. Frýdku se nedařilo zdaleka tolik, jako v minulém vzájemném utkání. Asi mu dost chyběla opora Šímová, každopádně nás moc neprověřil. Já mohu vyslovit spokojenost s výkonem celého družstva a nejvíc pochválit Moniku Kučerovou s Gabikou Tomašekovou. Naše současná převaha nad soupeři umožňuje protočit celý kádr, což je jenom dobře. Aspoň se všechna děvčata dostanou do zápasového zatížení a mají možnost předvést, co umí." *-pk-*

VOLEJBALOVÝ SERVIS

NADSTAVBOVÁ ČÁST – SKUPINA I (o 1. - 5. místo)

Dohrávka 25. kola: VK Královo Pole Brno - VK Modřanská Prostějov 0:3 (-16, -22, -14). Rozhodčí: Grabovský, Renčín. Čas: 31 minut. Diváků: 300. Sestavy: Kubínová, Rozkydálková, Onderková, Straková, Melichárková, Svobodníková, libero: Jášová. Střídály: Štorková, Staňková, Širůčková, Vitoulová, Bradáčová - Töröková, Glassová, Tomášeková, Nnamaniová, Soaresová, Ssuschkeová, libero: Tomanová.

29. kolo: VK Královo Pole Brno - SK UP Olomouc 3:0 (20, 18, 23). Rozhodčí: Kvarda, Činátl. Čas: 68 minut. Diváků: 450. Sestavy: Svobodníková, Kubínová, Rozkydálková, Onderková, Straková, Melichárková, libero: Jášová. Střídály: Štorková, Bradáčová - Sajdová, Ticháčková, Chalcarzová, Nachmilnerová, Měrková, Mátlová, libero: Maléřová. Střídály: Dedíková, Hrabalová • **TJ Sokol Frýdek-Místek - VK Modřanská Prostějov 0:3 (-6, -14, -16).** Rozhodčí: Antušák, Grabovský. Čas: 59 minut. Diváků: 350. Sestavy: Košická, Janďourková, Frigmanská, Malá, Mazurová, Orlovská, libero: Kanovská. Střídály: Kojdová, Pavelková - Töröková, Glassová, Tomášeková, Nnamaniová, Kučerová, Spalová, libero: Tomanová. Střídály: Soaresová, Ssuschkeová • **PVK Olymp Praha volný los.**

NADSTAVBOVÁ ČÁST – SKUPINA II (o 6. - 10. místo)

29. kolo: VC Slavia Praha - VK TU Liberec 3:0 (22, 14, 25). Rozhodčí: Renčín, Krtička. Čas: 74 minut. Diváků: 100. Sestavy: Bízová, Koloušková, Jonášová, Mezerová, Němcová, Hokešová, libero: Steinerová. Střídály: Šourková, Bonnerová, Telipská - Smutná, Neumannová, Rutarová, Endlerová, Vinecká, Veselá, libero: Ullmanová. Střídály: Rašková, Ševců, Kinská • **TJ Mittal Ostrava - TJ Sokol Šternberk 3:2 (-22, 20, 23, -23, 8).** Rozhodčí: Blažek, Pecháček. Čas: 114 minut. Diváků: 235. Sestavy: Mayerhoferová, Elblová, Žolnerčíková, Hermannová, Holingrová, Baštanová, libero: Spáčilová. Střídály: Jurčíková, Holišová, Rymelová - Langová, Gregorová, Šenková, Piňosová, Janečková S., Janečková M., libero: Bujnošková. Střídály: Maslaňáková, Oborná • **PVK Přerov volný los.** *-pk-*

PRŮBĚŽNÉ TABULKY EXTRALIGY ČR

NADSTAVBOVÁ ČÁST - SKUPINA I (o 1. - 5. místo)

	zápasy	výhry	prohry	sety	míče	body
1. VK Modřanská Prostějov	25	25	0	75:5	1987:1232	50
2. VK Královo Pole Brno	26	17	9	60:36	2201:1994	43
3. TJ Sokol Frýdek-Místek	26	17	9	58:43	2164:2137	43
4. PVK Olymp Praha	25	17	8	60:33	2096:1916	42
5. SK UP Olomouc	26	16	10	55:46	2242:2135	42

NADSTAVBOVÁ ČÁST - SKUPINA II (o 6. - 10. místo)

	zápasy	výhry	prohry	sety	míče	body
1. TJ Mittal Ostrava	26	11	15	42:54	2016:2146	37
2. VC Slavia Praha	26	11	15	42:55	2041:2171	37
3. TJ Sokol Šternberk	25	10	15	43:58	2063:2281	35
4. PVK Přerov	25	6	19	30:61	1863:2067	31
5. VK TU Liberec	26	4	22	28:68	1919:2231	30

Jak dál?

SKUPINA I

30. kolo, sobota 20. března 2010, 17:00 hodin: *VK Modřanská Prostějov* - VK Královo Pole Brno, SK UP Olomouc - PVK Olymp Praha, TJ Sokol Frýdek-Místek volný los.

SKUPINA II

30. kolo, sobota 20. března 2010, 17:00 hodin: TJ Sokol Šternberk - VC Slavia Praha, VK TU Liberec - PVK Přerov (16:00), TJ Mittal Ostrava volný los.

CEV INDESIT CHAMPIONS LEAGUE 2009/2010

LIGA MISTRYŇ: PLAY-OFF „6" - čtvrtfinále

Výsledky dvojutkání 2.-4.3. a 10.-11.3. 2010: VakifGunesTTelekom Istanbul (Turecko) - **Asystel Novara (Itálie)** 1:3 (-22, 23, 25, -16), Novara doma: 3:3 (22, 22, 23); Zarechie Odincovo (Rusko) - **FenerbahceAcibadem Istanbul (Turecko)** 0:3 (-20, -15, -24), Istanbul doma: 3:0 (17, 22, 23); **Volley Bergamo (Itálie)** - Scavolini Pesaro (Itálie) 2:3 (20, -25, 24, -18, -12), Pesaro doma: 1:3 (-18, -22, 20, -22).

SloženíFINALFOUR: RCCannes(Francie), FenerbahceAcibadem Istanbul (Turecko), Asystel Novara a Volley Bergamo (oba Itálie). *-pk-*

Chcete hrát volejbal?

VK Prostějov zve do svých řad mladé zájemkyně o hru pod vysokou sítí. Děvčata, která by se chtěla naučit základům volejbalu a pokračovat v jeho hraní třeba až do dospělosti, mohou přijít na trénink přípravky a po domluvě s vedoucí trenérkou Danou Vlčkovou se zapojit. Tréninky pro dívky od 5. do 7. třídy základních škol jsou v tělocvičně ZŠ Palackého každé pondělí od 15.30 do 17.00 hodin, každé úterý od 15.30 do 17.00 hodin a každý čtvrtek od 16.00 do 18.00 hodin. Rády byste jednou uměly volejbal jako Solange Soaresová nebo Milada Spalová? Tak přijďte, VK Prostějov vás rád přivítá! *-red-*

Přijďte!

Obchodní partneři VK Modřanská Prostějov

MODŘANSKÁ POTRUBNÍ
AGEL
SIGNALBAU
ALEA
KOLEKTORY
firesta
TOMI REMONT
PROSTĚJOV
Mubea
SHARP
gala
AUSTIN POWDER
PUPP
TŘINECKÉ ŽELEZÁRNY
YTONG
ANNAHÜTTE
MORAVIA STEEL
Olomoucký kraj
mediální partneři
Agilita
deník
TÝDENÍK Prostějovsko
ZZIP
Večerník
SPORT

2. LIGA: Dvě těsné porážky TJ OP v Břeclavi

Pokaždé chyběly dva míče...

PROSTĚJOV - Dvě naprosto vyrovnané bitvy svedly v sobotu volejbalistky TJ OP Prostějov v dalším pokračování druholigové soutěže. V rámci třiatřicátého a čtyřiatřicátého dvoukola se „oděvářky" představily na půdě Břeclavi a v soubojích s domácím týmem z horní poloviny tabulky nebyly daleko alespoň od jednoho překvapení. Koncovku rozhodujících tie-breaků však v obou případech zvládly lépe hráčky břeclavské Lokomotivy, když výsledek stanovil shodně ten nejtěsnější možný poměr! V průběžné tabulce skupiny „C" tak zůstává tým Prostějova na devátém, předposledním místě tabulky, přičemž do konce základní části zbývá už jen poslední dvojutkání. „Oděvářky" se tak mohou posunout maximálně na osmou pozici. Poslední dva zápasy sehrají Prostějovanky již tuto sobotu 20. března v letní tělocvičně u velodromu, kde přivítají v hanáckém derby Litovel. Zápasy začínají tradičně v 10 a ve 14 hodin. *-pk-*

výsledkový servis 2. ligy, skupina „C"

33. a 34. kolo: TJ DDM Brno - TJ Sokol Frýdek-Místek „B" 3:2 (-14, 19, -19, 23, 10) a 1:3 (-14, -21, 20, -22), TJ Šumperk - VO TJ Lanškroun 1:3 (16, -21, -18, -20) a 1:3 (-17, 16, -16, -21), PVK Přerov „B" - TJ Sokol Křenovice 3:0 (19, 20, 22) a 3:0 (18, 11, 23), TJ Tatran Litovel - TJ Svitavy 3:0 (19, 18, 17) a 1:3 (-21, 20, -31, -14), TJ ***Lokomotiva Břeclav - TJ OP Prostějov 3:2 (17, 18, -23, -20, 13) a 3:2 (19, -23, 18, -22, 14).***

PRŮBĚŽNÁ TABULKA po 34. kole

	zápasy	výhry	prohry	sety	míče	body
1. TJ Sokol Frýdek-Místek „B"	34	28	6	91:28	2823:2247	62
2. PVK Přerov „B"	34	26	8	89:37	2924:2455	60
3. VO TJ Lanškroun	34	25	9	83:45	2941:2685	59
4. TJ Lokomotiva Břeclav	34	18	16	68:64	2911:2773	52
5. TJ Svitavy	34	16	18	63:60	2689:2696	50
6. TJ DDM Brno	34	16	18	60:67	2764:2809	50
7. TJ Tatran Litovel	34	16	18	60:71	2744:2889	50
8. TJ Sokol Křenovice	34	13	21	54:73	2678:2855	47
9. TJ OP Prostějov	**34**	**12**	**22**	**50:78**	**2630:2867**	**46**
10. TJ Šumperk	34	0	34	7:102	1865:2693	34

Příští program

35. a 36. kolo, sobota 20. března 2010, 10:00 a 14:00 hodin: TJ Sokol Frýdek-Místek „B" - TJ Lokomotiva Břeclav, VO TJ Lanškroun - TJ DDM Brno, TJ Svitavy - PVK Přerov „B", TJ Sokol Křenovice - TJ Šumperk, ***TJ OP Prostějov - Tatran Litovel (rozhodčí: Ded'o, Němec).*** *-pk-*

ŠIKULKA týdne

body	esa	příjem	útok	blok
6	0	85%	19	1

Po hodně dlouhé době se objevila na palubovce, natož pak v základní sestavě! Ve Frýdku-Místku však tuto šanci dostala a využila ji přímo parádně. Šestadvacetiletá přihrávající smečařka zaskočila za zraněné Valenteovou či Spalovou, aniž by se to na hře prostějovského celku jakkoliv projevilo. Na severu Moravy odehrála celý zápas, který v bodování zakončila druhou nejlepší bilancí ze všech aktérek. Po utkání se jí dostalo pochvalo i od kouče Čady.

Moniko, chyť se!

NEŠŤASTNICE týdne

Volejbalový klub KRÁLOVO POLE Brno

SOUPEŘKY...

zápasy	uhrané výhry
2	0
uhrané sety	uhrané míče
0	88

Na první pohled těžký dvojboj na půdě soupeřek čekal v uplynulém týdnu na prostějovské volejbalistky. Tým trenéra Čady však v letošním ročníku jede jak dobře namazaný stroj a výtečnou formu potvrdil i v Brně a ve Frýdku-Místku, kde by se daly očekávat možné újmy. Jenže, VK Modřanská nic takového nepřipustil! Ba co víc, s protivníkem si poradil takovým způsobem až je to alarmující. Vždyť průměr ztracených míčů se nevyšplhal ani nad hranici patnácti na set...

Soupeřky, chce to více snahy!

16. KOLO . LIGY HÁZENKÁŘŮ

SOKOL NOVÉ VESELÍ - TJ SOKOL KOSTELEC NA HANÉ-HK 27:26

Poločas:	**12:15**
Průběh utkání:	**3:2, 5:5, 8:6, 9:8, 10:10, 12:15, 13:17, 15:20, 17:22, 22:22, 24:24, 27:26**
Sedmimetrové hody:	**4/3:1/0**
Vyloučení:	**1:4**
Rozhodčí:	**Pešek Pavlát**

Sestava a branky Kostelce n.H.:

Varha – Navrátil	**I. Chalupecký**	**Vasilyev 2**
T. Grulich 7	**M. Grulich 3**	**Jurka 4**
Paták 2	**Vymětal 1**	**Ševčík**
Grepl 1	**Čech**	**Kosina 6**
L. Chalupecký		

Trenér:	**Alois Jurík**
Vedoucí týmu:	**Radek Navrátil.**

JAK SE HRÁLO...

16. kolo: ***Sokol Nové Veselí - Sokol Kostelec na Hané 27:26 (12:13),* TJ Bystřice pod Hostýnem - TJ Fatra Slavia Napajedla 34:34 (21:17), HCB OKD Karviná SCM - TJ Praha Chodov 36:24 (17:15), Sokol Ostrava - Tatran Litovel 30:30 (17:12), TJ Náchod - HBC RONAL Jičín 29:25 (12:12), HC Košutka Plzeň - HK Královo Pole 29:31 (16:21)**

PRŮBĚŽNÁ TABULKA I. LIGY

1. HK Královo Pole	16	13	3	0	513:415	29
2. HCB OKD Karviná SCM	16	11	2	3	467:418	24
3. TJ Praha Chodov	16	10	0	6	452:424	20
4. TJ Bystřice pod Hostýnem	16	9	2	5	515:477	20
5. Sokol Kostelec na Hané	16	6	3	7	419:440	15
6. HC Košutka Plzeň	16	6	2	8	436:445	14
7. Tatran Litovel	16	6	1	9	424:445	13
8. HBC Jičín „B“	16	6	1	9	424:450	13
9. TJ Náchod	16	5	3	8	406:432	13
10. Sokol Ostrava	16	6	1	9	470:491	13
11. Sokol Nové Veselí	16	4	1	11	405:458	9
12. TJ Fatra Slavia Napajedla	16	3	3	10	433:469	9

KAM za prvoligovou házenou

17. kolo, sobota 20. března 2010, 17:00 hodin: HK Královo Pole - TJ Náchod (16:00), ***TJ Fatra Slavia Napajedla - Sokol Kostelec na Hané-HK (16:00)***, Sokol Ostrava - Sokol Nové Veselí, Tatran Litovel - HC Košutka Plzeň, TJ Praha Chodov - TJ Bystřice pod Hostýnem (neděle 21.3., 16:00), HBC Jičín „B“ - HCB OKD Karviná SCM (neděle 21.3., 17:00). ***-pk-***

Další prohra kosteleckých házenkářů, nechali body outsiderovi soutěže...

NV 27:26 K

NOVÉ VESELÍ/KOSTELEC NA HANÉ – Kostelečtí házenkáři odjeli napravit svou pošramocenou reputaci na palubovku házenkářského klubu Sokol Nové Veselí. Ten je na posledním místě průběžné tabulky, když z dosavadních 15 utkání prohrál 11. Teď se může pochlubit i skalpem Kostelce na Hané.

Utkání rozehráli hostující Kostelečtí se zbytečným respektem. První poločas měl navrch soupeř na domácí palubovce, až na konci se střelecky přece jen lépe prosadili kostelečtí hráči a odskočili na tříbodový rozdíl. To stačilo k tomu, aby se uklidnili a mohli v pohodě odehrát druhou půli. Průběžný stav druhého poločasu tomu také nasvědčoval, Kostelec postupně zvýšil vedení až na pět branek. Pak však přišel výpadek, během kterého domácí dotáhli brankové manko a nakonec byli šťastnější, když vsítili rozhodující vítěznou branku těsně před konečnou sirénou. Už v prvním utkání měli kostelečtí házenkáři se soupeřem z Nového Veselí potíže, když doma jen remizovali. Teď si Kostelečtí sáhli až na samotné dno a bude je stát hodně sil, aby se vyhrabali a vzpamatovali. A to co nejdříve.

„Až do poloviny prvního poločasu jsme se trápili, hráli jsme zbytečně v uctivé vzdálenosti. Nedařilo se nám střelecky, udělali jsme 6 technických chyb. Pak se hra zvedla, hrálo se podle mých představ a celkem se nám dařilo. Poločas skončil 12:15. Ve druhém poločase jsme už hráli v pohodě až do 19 minuty. Pak nastal časový úsek, který jsme prohráli 3:0 a vzápětí se podařilo soupeři vyrovnat. Hráči přestali plnit povinnosti, báli se o výsledek a to s sebou přineslo křečovitou hru a alibismus. Měli jsme vyhrát, bohužel jsme přišli o body vlastními chybami, ve druhém poločase jsme jich udělali dalších osm. Závěr už jsme nezvládli, přestože jsme zkušenější celek, tentokrát nás soupeř udolal svým nadšením,“ litoval ztracené body trenér Alois Jurík. „Byla to zbytečná prohra. Věřil jsem, že získáme v Novém Veselí body. Škoda, kluci bojovali, chtěli vyhrát, ale zřejmě v přemíře snahy to prostě nešlo. Hráli jsme obětavě, ale zůstali jsme bez bodů, ty jsme sami darovali soupeři. Tím jsme si značně zkomplikovali další část soutěže. Jen chuť a vůle na prvoligovou soutěž nestačí, hráči potřebují spíš psychologa než trenéra,“ dodal kostelecký kouč.

Nepříznivý vývoj jarní části soutěže zalarmoval vedení kosteleckého házenkářského klubu. Podle vyjádření nového starostu TJ Sokol - HK Petra Kudláčka se budou situací zabývat ještě tento týden a hodlají najít řešení, jak ze šlamastyky ven. ***-jp-***

16. KOLO 2. LIGY HÁZENKÁŘŮ, skupina MORAVA-JIH

HK HAVKLÍČKŮV BROD - TJ SOKOL II. PROSTĚJOV 22:31

Poločas:	**5:16**
Průběh utkání:	**0:3, 2:8, 2:11, 3:12, 4:12, 5:16, 7:20, 10:21, 11:23, 14:24, 17:29, 22:31**
Sedmimetrové hody:	**3/2:3/2**
Vyloučení:	**6:8**
Rozhodčí:	**Václavková, Kamišová**

Sestava a branky Prostějova:

Hrubý - Kamený	**Závodský**	**Ordelt 2**
Nevrlý 4	**Raška**	**T. Jurík 3**
Černíček 6/1	**M. Jurík 1**	**Juráček**
Bydžovský 5	**Kosina 10/1**	

Trenér:	**Antonín Krist**
Hrající asistent a vedoucí týmu:	**Svatopluk Ordelt**

JAK SE HRÁLO...

Zbývající výsledky 15. kola: SK Kuřim - HC Tišnov 31:29, HK Ivančice - TJ Jiskra Havlíčkův Brod 37:15, Sokol Brno Juliánov - HC Zlín 31:22

16. kolo: Tatran Bohunice - Sokol Brno Juliánov 25:20 (16:12), Sokol Telnice - Sokol Velké Meziříčí 22:23, HC Tišnov - HK Ivančice 34:39 (18:17), Házená Legata Hustopeče - SHC Maloměřice 35:19 (15:6), TJ Jiskra Havlíčkův Brod - Sokol II Prostějov 22:31 (5:16), HC Zlín - SK Kuřim 31:27 (17:18)

PRŮBĚŽNÁ TABULKA 2. LIGY, SKUPINA MORAVA-JIH

1. Házená Legata Hustopeče	16	15	0	1	482:362	30
2. Sokol Velké Meziříčí	16	11	1	4	455:403	23
3. HC Zlín	16	11	0	5	431:404	22
4. SHC Maloměřice	16	10	0	6	450:428	20
5. HK Ivančice	16	9	0	7	455:427	18
6. Sokol Telnice	16	8	0	8	464:466	16
7. Sokol II Prostějov	16	8	0	8	429:445	16
8. Tatran Bohunice	16	5	2	9	395:408	12
9. TJ Jiskra Havlíčkův Brod	16	5	0	11	399:462	10
10. SK Kuřim	16	5	0	11	423:464	10
11. Sokol Brno Juliánov	16	4	1	11	415:463	9
12. HC Tišnov	16	3	0	13	446:512	6

KAM za druholigovou házenou

17. kolo, neděle 14. března 2010, 17:00 hodin: Sokol Velké Meziříčí - Házená Legata Hustopeče (sobota 20.3., 16:00), SK Kuřim - Tatran Bohunice (sobota 20.3., 16:00), HK Ivančice - HC Zlín (sobota 20.3., 17:00), ***SHC Maloměřice - Sokol II Prostějov (11:00)***, Sokol Brno Juliánov - Sokol Telnice, HC Tišnov -TJ Jiskra Havlíčkův Brod. ***-pk-***

PROSTĚJOV veze výhru z Havl. Brodu!

HB 22:31 Pv

HAVLBROD/PROSTĚJOV – Utkání 16. kola druhé ligy házené mužů odehrál Prostějov v Havlíčkově Brodu. Po debaklu doma s Hustopečemi potřebovali prostějovští házenkáři uhrát co nejpříznivější výsledek a odjížděli se záměrem bodovat a napravit si pošramocenou pověst.

Prostějov jako host na palubovce HavlBrodu byl mírným favoritem, ale domácí prostředí vždy hraje do noty zas jen domácím. Tentokrát však přece jen se dostalo ke slovu rčení o výjimkách, které potvrzují pravidlo. Prostějov narazil na slabšího soupeře a dokázal využít svou sílu a lepší herní připravenost. Do utkání se obuli hned od první rozehrávky a než se domácí vzpamatovali, měli v síti desítku branek, zatímco výborně chytající gólman Hrubý lovil míč za svými zády jen dvakrát. Do konce první půle nasázeli prostějovští střelci domácímu brankáři pěknou řádku gólů. Počáteční překvapení soupeře v prvním poločase se ukázalo nakonec rozhodující, domácí se už nevzpamatovali a ani po přestávce nedokázali zastavit brankostroj Prostějovských. Ti si spokojeně odváželi dva body.

„Konečně jsem spokojený, dnes jsme hráli hru, na kterou máme. Zavřená obrana ve středu, kde musím vyzdvihnout především dvojici Juráček-Raška, a vzadu skvěle chytající Jirka Hrubý.

Utkání rozhodl první poločas, kdy soupeř skóroval pouze pětkrát. PV rozehrál první půli dobře, od začátku diktoval tempo hry, vyplácela se důsledná obrana, díky níž hráči sbírali míče a dokázali přejít rychle do útoku a skórovat. Úspěšnost střel v tomto utkání byla 50 procentní,“ neskrýval radost trenér Antonín Krist. „Ve druhém poločase jsme měli pod kontrolou prvních 20 minut, kdy jsme vedli až o 12 branek. V závěru jsme dovolili soupeři nepříznivý stav trošku zkorigovat, ale vítězství jsme si pohlídali. Na posledních dvanáct minut utkání šel do branky i gólman Kamenný. Nešlo nám už nakonec ani tak o skóre jako o to, aby se hráči zbytečně nezranili, zdraví je pro další utkání nejdůležitější. Za bojovný výkon musím pochválit celé družstvo. A jak už jsem naznačil - Juráček s Raškou zavřeli ve středu obranu a bránu výborně jistil Hrubý. Na tom bylo v podstatě postaveno celé utkání. Střelecky se dařilo Kosinovi, takže jsme uhráli body a to je pro nás nejdůležitější,“ dodal kouč Prostějova. ***-jp-***

Vítězná premiéra Konice: TŘI BODY Z BOSKOVIC!

FC FORMAN BOSKOVICE – SOKOL KONICE 0:1 (0:0)

Branka: 60. Řehák. Rozhodčí: Drozdy – Skřítecký, Batík. Žluté karty: Odehnal – Vala, Rajnoha, Navrátil, Řehák. Diváků: 210. Sestava Konice: Kmecik – Rus, Vala, Řehák, Hloch – J. Navrátil, Klobáska, Voral, Schön – Hlouš, Rajnoha. Trenér: Karel Procházka.

BOSKOVICE/PROSTĚJOV - Míč napálený z více jak třiceti metrů rozhodl utkání prosvištěl kolem zdi a zapadl přesně k tyči. Dělovka z kopačky hrajícího konického asistenta trenéra Řeháka nasměrovala import tří bodů z boskovické umělé trávy do Konice. Domácí gólman Gruber se totiž po ráně jen marně natahoval. Konice tak prožila vítězný vstup do jarní části moravskoslezské divize, skupiny „D“ a utkání 16. kola v Boskovicích vyhrála nejtěsnějším poměrem 1:0.

Boskovice vedl do souboje prostějovský lodivod Radim Weisser, který se v prvním jarním kole musel na trávníku obejít bez ostříleného matadora a tvůrce hry Vorlického, jehož na hřiště nepustilo svalové zranění. Naopak mohl využít služeb Martina Dostála, hosta z Kralic. To jeho protějšek, konický kormidelník Karel Procházka na tom byl daleko hůř. „Schází nám Raiskub, Šimek, Pavel Křeček, Macháček šel jen na lavičku,“ počítal ztráty kouč Sokola Konice. I tak však jeho svěřenci nedělní utkání opanovali a byli po celých devadesát minut lepším týmem. Zatímco domácí vyslali na Kmecíka jediný pokus, hosté si v úvodní půli vytvořili hned několika nadějných příležitostí. V 17. minutě ovšem na Navrátilův centr nedosáhl Hlouš, o čtyři minuty později vyřešily Boskovice závar před svojí vlastní brankou odkopem na roh a po půlhodině hry nepochopitelně utekl v jasné gólové šanci balon Schönovi. Hosté táhli většinu útoků po křídlech a několikrát se dostali do rychlých brejků, které ovšem boskovická obrana dokázala zastavit. Další slibné šance Konice pohřbila díky nepřesným přihrávkám. „Velké problémy nám dělala umělá tráva. Nejsme na ni zvyklí a celý zápas jsme se tomu terénu nedokázali přizpůsobit. Myslím, že i ostatní týmy s tím tady budou mít problémy. Navíc naši hráči byli dost nervózní a dělali chyby,“ poznamenal kouč Konice Karel Procházka. V závěru poločasu podržel Boskovice po kiksu jednoho z beků Gruber, když včas vyběhnul a v pádu vyrazil střelu Schöna na roh. Po rohu se v závaru odrazil míč v malém vápně k hostujícímu Řehákovi, ale ten před opuštěnou brankou na míč nedosáhl. A tak poločas skončil bez branek.

Po změně stran se v 56. minutě dostal ke střele ve vápně Dostál. Z dobré pozici však napálil jen gólmana Kmecika. Až po hodině hry to přišlo. Konici poslal do vedení z přímého kopu krásnou trefou do šibenice Řehák. V závěrečné půlhodině se Boskovice cpaly před branku Konice, jenže nedokázaly kloudně vystřelit. Jediné dvě rány, které ze standardek vyslal mezi tyče Dostál, gólman Kmecik bez větší námahy zkrotil. Deset minut před koncem mohl ještě přidat druhou branku Voral. Míč z trestného kopu však zakroutil těsně nad. „Boskovice se sice nedostaly příliš do zakončení, ale byly nepříjemným soupeřem. Vůbec nepotvrdily předpovědi, že jsou na sestup,“ řekl po utkání hostující trenér Karel Procházka. „Se ziskem tří bodů jsem moc spokojen- Bylo to typické první utkání nové sezony, nehrál se žádný kvalitní fotbal, obě mužstva byla nervózní, nerozehraná. Hlavní ale je, že jsme vyhráli. To nám dodá do dalších bojů více klidu,“ usmíval se lodivod Konice.

V dalším kole zajíždí se svými svěřenci do Vyškova. A tam dojde na přímý souboj s podzimním parťákem Miloslavem Machálkem, který nově vede právě SK Rostex, jehož dres premiérově oblékne také syn Tomáš, nejlepší podzimní střelec Konice. Vyškovu byl úvodní duel přeložen, tudíž půjde pro obměněné mužstvo o jarní premiéru. „Budu to brát určitě prestižně a na zápas se moc těším.“ pousmál se Karel Procházka. Vrásky mu dělá jen zdravotní stav jeho oveček. „Marodka je opravdu velká. Je nás prakticky jen dvanáct zdravých,“ posteskl si. ***-pk-***

DIVIZNÍ SKUPINA „D“ V ČÍSLECH

16. kolo: Otrokovice - 1.FC Slovácko „B“ 1:1 (1:1), HFK Třebíč - Rousínov 1:1 (0:0), Uherský Brod - Pelhřimov 1:2 (0:2), Žďár n.S. - Rosice 0:0, Boskovice - Konice 0:1 (0:0), Blansko – Šardice předehráno, Vyškov - Napajedla nehráno pro nezpůsobilý terén, náhradní termín středa 21.4.

1. FK Šardice	15	10	3	2	35:7	33
2. FC Žďas Žďár n.S.	15	10	2	3	28:13	32
3. 1.FC Slovácko „B“	15	9	3	3	31:14	30
4. FK Pelhřimov	15	7	4	4	27:19	25
5. HFK Třebíč	15	6	6	3	21:16	24
6. FC Slovan Rosice	15	6	4	5	25:24	22
7. TJ Sokol Konice	15	6	3	6	20:22	21
8. FC Velké Meziříčí	14	6	2	6	15:25	20
9. FK APOS Blansko	15	4	6	5	21:23	18
10. FC Viktoria Otrokovice	15	4	5	6	15:14	17
11. ČSK Uherský Brod	15	4	4	7	17:25	16
12. FS Napajedla	14	4	2	8	16:29	14
13. FC Forman Boskovice	15	3	4	8	18:32	13
14. Framoz Rousínov	15	2	5	8	14:28	11
15. SK Rostex Vyškov	14	3	1	10	12:24	10

SEN O FINAL FOUR SE ROZPLYNUL

PROSTĚJOV – Poslední 10. dvoukolo České korfbalové extraligy odehráli prostějovští hráči RG a ZŠ města Prostějova s družstvem Korfbal Brno. Po prohře v posledním dvoukole v Českých Budějovicích si domácí tým doslova zkomplikoval život. Postavení v tabulce na předposledním místě není nijak lichotivé vzhledem k tomu, že celou soutěž se Prostějov držel na špici. Proto chtěli prostějovští korfbalisté doma bodovat. Bohužel přání nenašlo otce myšlenky.

Na kvalitní celek Brna v šak nestačili, oba zápasy prohráli, i když těsným rozdílem. Trenér Jan Mynařík neskrýval zklamání, přesto burcoval hráče, aby patrně poslední utkání v sezóně odehráli co nejlépe. „První zápas byl velice dobrý z naší strany, bohužel jsme prohráli, to bylo velké rozčarování. Z výsledku bylo jasné, že play off nebude. Brno nás přestřílelo lepší úspěšností, i když jsme nehráli špatně. V útoku i obraně jsme udělali minimum chyb. Poločas 9:11 byl docela nadějný. Přesto měla prohra vliv i na druhé utkání, hráči si už nevěřili, psychika šla dolů. Druhý zápas jsme si prohráli hned v úvodu, kdy jsme nehráli dobře. Poločas 9:13 nebyl zrovna příznivý. Dělali jsme hodně chyb, navíc rozhodčí pouštěli dost hru. Nakonec jsme se zvedli a dotáhli rozdíl skóre na jedinou branku,“ hodnotil hru domácích korfbalistů kouč.

„Je to pro nás velké zklamání, dr žeti jsme se prakticky celou soutěž v popředí tabulky, klesli jsme až v posledních dvou kolech. Je to obrovská škoda. Utkání jsme prohráli prvním poločasem. Dělali jsme hodně chyb. Druhá věc byla reakce na některá sporná rozdnutí arbitrů. Výsledkem je to, že hráči jsou vyloženě naštvaní. O přestávce jsem je usměrňoval, aby se soustředili jen na hru. Ve druhém poločase jsme se zlepšili a dotahovali. Máme docela kvalitní a stabilní celek, k druhému zápasu už nastoupili i mladí hráči. Ti potřebují sbírat zkušenosti. Musíme je víc zapojovat do hry a víc na nich stavět. Je to veliká škoda, ale jak říká náš nizozemský ternér Hennie, první sezóna s novým trenérem většinou není nejúspěšnější, musíme si na sebe navzájem zvyknout. Příští sezónu budeme podle něho hrát o titul. Přestože máme věkově vyvážené a zkušené družstvo, v posledních zápasech se ukázalo, že chybí zkušenosti v utkáních, kdy jde opravdu o všechno. To se projevilo právě v předchozím kole v Českých Budějovicích. Je ale fakt, že jsme na tom byli zdravotně hůř, řada hráčů nastoupila s nachlazením, to se pak projeví při hře,“ dodal.

I p řes prohru v posledním dvojutkání se prostějovští korfbalisté zatím nechystají na baráž. Technická komise Českého korfbalového svazu totiž zatím nerozhodla o dalším postupu, o situaci v extralize bude teprve jednat. Nastavila pro extraligové kluby určité podmínky, které řada z nich nesplňuje. V rámci rozvoje českého korfbalu musí každý klub pracovat na tom, aby měl mládež, aby měl dostatek kvalitních rozhodčích, vzdělané trenéry. Pokud nesplní některý z klubů tyto atributy, pak bude muset sestoupit. ***-jp-***

Prostějovský Večerník

Zpravodajský a společenský týdeník. Vydavatel Haná Press, s.r.o., IČO 267 822 94. Šéfredaktor Bohumil Pácl. Adresa: Olomoucká 10, 796 01 Prostějov. Tel.: 582 333 433. E-mail: vecernik@pv.cz, webové stránky: www.vecernikpv.cz . Tiskne Novotisk Olomouc, s.r.o. Distribuce R.E.T. Olomouc, soukromí prodejci. Příjem inzerce: Olomoucká 10, Prostějov, tel./fax: 582 333 433. Registrováno pod č. 037090297. Materiály označené -in- jsou placenou inzercí.
"PROSTĚJOVSKÝ Večerník" je ochrannou slovní grafickou známkou.

BK Prostějov vyráží na FINAL EIGHT Českého poháru

„Plzeň snad porazíme a Nymburk uvidíme...," uvedl Peter Bálint

PRAHA - Finálový turnaj osmi nejlepších se uskuteční již tento týden, konkrétně od 18. do 20. března ve Strakonicích a Klatovech. Orlům byl pro čtvrtfinále přisouzen sok ze druhé nejvyšší soutěže v podobě Lokomotivy Plzeň, avšak proklamovaným nasazením z pozice číslo jedna, kterou si Orli vysloužili prvenstvím po polovině základní části Mattoni NBL, to nebylo! A tak se stalo, že v případném semifinále narazí BK Prostějov na obhájce trofeje z Nymburku! Čtvrtfinálové duely se odehrají ve Strakonicích a Klatovech ve čtvrtek 18. března a poražení se s pohárem rozloučí. Úspěšné týmy čeká v pátek 19. března semifinále (týmy zůstávají v Klatovech nebo Strakonicích). Sobotní finále a duel o 3. místo uvidí Klatovy.

Pozměněný systém vycházející ze španělského modelu nabízí v konečné fázi finále osmi týmů, tzv. „FINAL EIGHT". Do něj se kvalifikovalo prvních šest týmů Mattoni NBL po polovině základní části, tedy po 22.kole. Sedmým účastníkem je vítěz kvalifikace z týmů první a druhé ligy, jímž se stalo BK Ústí nad Labem a posledního účastníka určila „divoká karta", kterou získalo družstvo Lokomotivy Plzeň. Zápasy se uskuteční na jihozápadě Čech ve Strakonicích a Klatovech. Samotné losování nakonec vzešlo pouze ze dvou výkonnostních grup. K týmům z druhého koše Ústí nad Labem, Plzeň, Opava a Pardubice byly nalosovány týmy z prvního koše: Prostějov, Nymburk, Nový Jičín a Děčín.

V táboře Orlů přijali původně los se smíšenými pocity, nyní už to berou jako fakt. „Plzeň snad porazíme a Nymburk uvidíme...," bere vše s úsměvem Peter Bálint, lodivod Orlů. Holt, realita je však taková, že byli prostějovští basketbalisté zařazeni do horní části pavouka společně s Nymburkem, v té spodní si to o finálovou místenku rozdá Nový Jičín s vítězem nejsledovanějšího čtvrtfinálového střetnutí mezi Pardubicemi a Děčínem. Pro zajímavost uveďme, že tyto protivníci se utkávají v Českém poháru již potřetí za sebou a velmi pravděpodobně na sebe narazí i ve čtvrtfinále play-off Mattoni NBL.

Zpět k Prostějov. Prvoligovou Lokomotivu Plzeň za soupeře na rozjezd trenér Bálint vítá. „S losem jsme samozřejmě spokojeni. Máme vysoké cíle a kdybychom měli vypadnout s Plzní, byl by to hodně velký průšvih...," pronesl prostějovský kouč. Pokud jeho svěřenci naplní roli velkého favorita a Nymburk uspěje v souboji s Opavou, dojde již v semifinále na reprízu loňského boje o pohárovou trofej, ve kterém Nymburk vyhrál 86:61.

Na závěrečném turnaji Českého poháru budou přítomny i kamery České televize. Finále je na programu v sobotu 20. března od 21 hodin a,přímým přenosem jej vysílá ČT 4 SPORT. „Ve čtvrtek se bude vysílat jedno ze čtvrtfinálových utkání přímým přenosem od šestnácti hodin. Ze semifinále plánuje televize hodinový záznam od jednadvaceti hodin. Finále by se mělo hrát rovněž od jednadvaceti hodin a vysílat se přímým přenosem," potvrdil sportovní ředitel nejvyšší domácí soutěže NBL Zdeněk Ringsmuth.

-pk-

LONI STŘÍBRNÍ. V předcházejícím soutěžním ročníku Českého poháru to prostějovští basketbalisté dotáhli až do finále. Aby tento úspěch zopakovali i letos, čeká Orly pořádná šichta v podobě semifinálového soka z Nymburku!

Foto: www.bkprostejov.cz

čtvrtfinálové dvojice Českého poháru

Klatovy: BK Prostějov - BC Lokomotiva Plzeň, BK Opava - ČEZ Basketball Nymburk **(vítězové se utkají v semifinále)**

Strakonice: Mlékárna Miltra Nový Jičín - BK Ústí nad Labem, BK Synthesia Pardubice - BK Děčín **(vítězové se utkají v semifinále)**

představujeme čtvrtfinálového soka Orlů

Ještě v sezoně 2007/2008 figuroval klub z Plzně pod společným projektem s Domažlicemi Basket Západ. Od ročníku 2008/2009 už funguje opět samostatně pod názvem Lokomotiva. Plzeň patří k nejužší špičce druhé nejvyšší soutěže, ale do Mattoni NBL zatím nepostoupila, i když v minulé sezoně k tomu měla blízko. Po vítězství v základní části 1.ligy se proháčkovala systémem play-off až do finále, když porazila ve čtvrtfinále trochu s problémy Sokol Pražský, v semifinále Jindřichův Hradec a proti Sokolu Vyšehrad ve finále odehrála vyrovnanou sérii. O postupu se rozhodovalo až v posledním pátém kole, kdy Vyšehrad porazil Lokomotivu 67:61.

V letošní sezoně je opět Lokomotiva na čele ligového pelotonu a také se může opírat o zkušenosti hráčů, kteří mají za sebou zápasy v Mattoni NBL. Jmenujme například bývalého pivota Sparty Praha Pavla Fránu (33 let), Jakuba Velenského také ze Sparty (31 let), Jaroslava Kovandu, Miroslava Modra, či Miroslava Švermu. V letošním ročníku Českého poháru skončila Lokomotiva Plzeň ve čtvrtfinále, když nestačila na BA Spartu (60:96). V předcházejících zápasech porazila SKB Strakonice (87:75) a BC Benešov (80:75). Do finálové osmičky se Západočeši dostali díky divoké kartě od ČBF.

-pk

Obchodní partneři BK Prostějov

MĚSTO PROSTĚJOV · OLOMOUCKÝ KRAJ · MODŘANSKÁ POTRUBNÍ · geosan GROUP · AZ SANACE a.s. · METROSTAV · ALPINE STAVEBNÍ CZ · POZEMSTAV Prostějov, a.s. · ALFITRA

firesta · dis · triglav · adidas · LION · ARHOLD · DSH · AB Facility · EUROVIA · ANNAHÜTTE · OKIN · MECHANKA · M-SILNICE · HPizol · OCENÁSEK · ŽPSV · SIGNALBAU · PENCO · molten · KR KARLOVAT · Auto Samson · HELLAS · ABZETZ-MR · CONTI · Sandic · MICOS · aquina · FMP · NGI

mediální partneři: deník · BRODNÍ · TÝDENÍK Prostějovsko · zzip · Večerník · Radio Haná · SPORT

Opavu přemohli Orli i počtvrté. Tentokrát ale těsně

O 76: 83 Pv

OPAVA/PROSTĚJOV - Prostějovští Orli ve středu v rámci 35. kola základní části Mattoni NBL zavítali na palubovku slezského celku, tým BK Breda & Weinstein Opava. I když byli Orli vysokými favority, průběh zápasu tomu příliš neodpovídal. Hosté se ve vedení s domácím celkem několikrát vystřídali a i když v polovině třetí čtvrtiny udělali sérii 16:0, nakonec se o vítězství museli strachovat. Domácí totiž dotáhli obranu a zpřesnili útok. Navíc přesnými trestnými hody se dotáhli až na šest bodů. Orli ale nakonec neztratili hlavu a dovedli zápas do vítězného konce a to poměrem 83:76.

V plné sestav ě zavítali Orli na palubovku opavského celku, který se v utkání musel obejít bez výrazné opory pod košem Ondreje Šošky. Utkání tak z domácí strany zahájila pětice Štec, Dygrýn, Čarnecký, Douša, Vaňák. V prostějovské základní sestavě došlo k mírné obměně, kdy na pozici menšího křídla nastoupil místo Dokoupila Veikalas. Toho tedy doplnil standardní zbytek základní pětice Lawrence, Šležas, Chán, Hyzy, Skóre otev řel domácí Dygrýn, pěknou smečí se následně blýskl Vaňák. Za Prostějov obracel Šležas, který nejdříve vyrovnal, ale při zakončení byl faulován Doušou a proměněnou šestkou získal Hanákům vedení 6:7, domácí vzápětí kontrolovali trojkou Čarneckého, který tím odstartoval sérii úspěšných pokusů z větší vzdálenosti. Marek Štec se dokonce trefil dvakrát v řadě. Nicméně závěr první čtvrtky patřil Orlům. Opava zbytečně lehce ztrácela balony a soupeř ji za to trestal. V posledních vteřinách za stavu 20:27 se na hostující koš řítil Čarnecký, ale míč obroučkou nepropasíroval. Druhá desetiminutovka přinesla z mrtvých-vstání Opavských. Ti zlepšili obranu pod košem a střelecky se prosazovali. Po trojkách Nováka a Štece bylo vyrovnáno. Douša dokonce poslal Klapetkovce do vedení. Prostějov snížil Kanaďanem Landrym, tentýž hráč vzápětí převážil misky vah na stranu Hanáků. Slezané se znovu zvedli, necelé tři minuty před poločasem utekl Širina a poslal domácí do čtyřbodového vedení. Prostějovští hráči začali být nervózní. Třeba Lendry nedal ani jednu šestku. Vedení obětavě hrající Opavy mohlo být i vyšší, kdyby zbytečně neztrácela balony, poslední slovo v první půli si vzal Hyzy, neboť Štec se svou další trojkou neuspěl.

Ve 3 minut ě druhého poločasu srovnal Chán na 41:41. O pár chvilek později již Orli vedli, další ztrátu potrestal Lawrence, odpověď Slezanů na sebe nenechala dlouho čekat. Ve 26. minutě nasadil Prostějov k trháku. Po Blažkově neúspěšné trojce se na druhé straně ze stejné distance trefil Benas Veikalas – 47:51. Opavský tým se ovšem nevyvaroval dalších ztrát, navíc čtyři minuty nedal koš a náskok Prostějova se vyšplhal na čtrnáct bodů. Domácí ani tato ztráta do kolen neposlala, dál se rvali s osudem i nepřízní rozhodčích. Stáhli vedení soupeře na šest bodů, nepoložila je poté ani trojka Prášila. Do hry je vrátil Dygrýn, ovšem přišly další ztráty, Opava jako by se blížícího úspěchu zalekla. Řešení některých situacích bylo z jejich strany zbrklé. Navíc když další trojku vystřihl Hyzy nebylo o vítězi pochyb. Vzhledem k tomu, že i předchozí tři utkání proti Opavě jsme vyhráli, stal se tento celek dalším týmem, se kterým máme v letošní základní části stoprocentní bilanci. Tedy čtyři vítězství a žádnou porážku.

-pk-

pohledem trenérů

David KLAPETEK (BK Opava): „Je to škoda. Ve třetí čtvrtině jsme polevili čtyři minuty, a to nás stálo lepší výsledek. Odehráli jsme ale dobré utkání. Soupeř nám utekl na větší rozdíl, my jsme se dokázali do zápasu vrátit. Bohužel nedokázali jsme skórovat. Věřím, že na tento výkon navážeme v dalších duelech."

Peter BÁLINT (BK Prost ějov): „Opava hrála velice bojovně, měla velké nasazení, my jsme byli jinak ve všech herních činnostech lepší. Nešly nám šestky. Ukázali jsme svou vnitřní sílu a zaslouženě vyhráli. V závěru utkání jsme zápas kontrolovali. Pořád jsme byli lepším týmem."

-pk-

35. KOLO MATTONI NBL

BK BREDA&WEINSTEIN OPAVA - BK PROSTĚJOV

76:83

Čtvrtiny:	20:27, 21:12, 12:22, 23:22
Trestné hody:	25/23:32/22
Střelba za 2b:	27/16:37/23
Trojky:	26/7:10/5
Doskoky:	12:29
Osobní chyby:	27:25
5 chyb:	36. Douša (O) - 37. Chán, 38. Hyzy (oba Pv)
TCH:	19. Lawrence (Pv)
Diváků:	512
Rozhodčí:	Paulík, Kapl, Jedlička

Sestava a body Prostějova

Lawrence 10	Prášil 9
Šležas 16	Landry 8
Veikalas 15	Tóth
Hyzy 13	Dokoupil
Chán 12	Veselovs
Skibniewski	Kraković 2

Trenér: Peter Bálint
Asistenti: Lubomír Růžička a Jozef Lovík

36. KOLO MATTONI NBL

BK PROSTĚJOV - BK KARMA BASKET PODĚBRADY

73:64

Čtvrtiny:	24:16, 16:11, 19:23, 14:14
Trestné hody:	22/17:15/13
Střelba za 2b:	38/19:45/18
Trojky:	22 /6:17/5
Doskoky:	39:36
Osobní chyby:	17:21
Diváků:	852
Rozhodčí:	Paulík, Kurz, Kapl

Sestava a body Prostějova

Lawrence 2	Veikalas 16
Šležas 13	Prášil 3
Dokoupil 5	Landry 17
Veselovs 2	Tóth
Chán 9	Kraković 2
Skibniewski 4	Zlámal

Trenér: Peter Bálint
Asistenti: Lubomír Růžička a Jozef Lovík

PRŮBĚŽNÁ TABULKA MATTONI NBL

1. Mlékárna Miltra Nový Jičín	36	32	4	3247:2540	68
2. ČEZ Basketball Nymburk	35	32	3	3359:2196	67
3. BK Prostějov	**36**	**30**	**6**	**3119:2552**	**66**
4. BK Synthesia Pardubice	37	25	12	3060:2744	62
5. BK Děčín	37	24	13	3002:2906	61
6. BC Kolín	37	15	22	2983:3064	52
7. BK Breda&Weinstein Opava	37	15	22	2934:3094	52
8. USK Praha	37	15	22	2766:2917	52
9. Karma Basket Poděbrady	37	11	26	2781:3134	48
10. Basketball Brno	37	10	27	2786:3011	47
11. NH Ostrava	37	9	28	2776:3306	46
12. Sokol Vyšehrad	37	2	35	2124:3473	39

Kam příště

37. kolo, středa 24. března 2010, 18:00 hodin: USK Praha - Sokol Vyšehrad, BC Kolín - Basketball Brno (17:45 hodin), BK Děčín - ČEZ Basketball Nymburk (úterý 16.3., 18:00 hodin), ***NH Ostrava - BK Prostějov (17:30 hodin),*** Karma Basket Poděbrady - BK Synthesia Pardubice, BK Breda&Weinstein Opava - Mlékárna Miltra Nový Jičín

Utrápené vítězství. Jinak se to nazvat nedá...

Pv 73:64 Po

PROSTĚJOV – Sobotní utkání, ve kterém se trenér Orlů Peter Bálint musel obejít bez zkušeného podkošového hráče Radoslawa Hyzyho i talentovaného Bratčenova, začala prostějovská základní pětice poměrně slušně. I když hosté v samotném úvodu vedli, během minuty nastříleli domácí hráči deset bodů v řadě a rázem se právě oni ocitli ve vedení 17:9. Pak se ale hra opět vyrovnala a hosté již osmibodovou ztrátu udrželi až do konce první části 24:16. Jestliže domácím chyběl bojovník Hyzy, hosté postrádali jednoho ze svých nejlepších střelců, kterým křídelník Thomas bezpochyby je. I bez něho tak dokázali zastavit nápor domácích na zmíněných osmi bodech a už to se dalo považovat pro svěřence trenéra Fraňka za úspěch.

Druhou část jsme zahájili čtyřmi body v řadě a poprvé v utkání jsme se přehoupli přes desetibodovou hranici. V této fázi hry jsme v útoku hráli s poměrně velkou lehkostí, zatímco hosté zakončovali často v posledních vteřinách útoku a z velice těžkých střeleckých pozic. Pak se ale naše ofenzíva zadrhla a jen díky solidní obraně jsme udržovali tento desetibodový odstup od hostujícího celku. V samotném závěru jsme ho navíc o několik bodů zvýšili a do šaten odcházely oba celky za stavu 40:27. Pozitivním faktem na prvních dvaceti minutách bylo to, že trenér Bálint udržoval širokou rotaci hráčů, když v průběhu první poloviny utkání protočil na palubovce hned jedenáct hráčů.

I když prostějovští Orli moc dobře věděli, že soupeř z Poděbrad nemá v utkání co ztratit a že už nás jednou v sezóně dokázal porazit, přistoupili k druhé polovině utkání domácí hráči hodně špatně. V dresu našeho soupeře se po přestávce rozehrál Horák, který deseti body snížil na osmibodový rozdíl. Na tento nápor ještě dokázal včas zareagovat hráč utkání Kyle Landry, který sedmi body v řadě vrátil domácímu celku klidné, třináctibodové vedení. Hosté se ale nevzdávali a jejich tlak v závěru čtvrtiny znovu přinesl snížení a devítibodový rozdíl na konci třetí desetiminutovky 59:50.

V závěrečné čtvrtině hosté navázali na tlak z předchozí části a nutili naše hráče k chybám. Pravdou sice je, že jsme měli trochu i sami smůlu, když ostrostřelci jako Šležas a Prášil netrefili volné tříbodové pozice. Faktem ale je, že naše vedení se postupně ztenčovalo a hosté byli stále blíž a blíž. Po tříbodovém koši Harčára a dvoubodovém Páleníka se hosté dostali dokonce na dvoubodový rozdíl 64:62. Do konce utkání ještě zbývalo více jak čtyři minuty a všem v hale bylo jasné, že utkání ještě může dopadnou opravdu nečekaným výsledkem. Naštěstí pro nás se v tu chvíli míče chopil Veikalas a nejdříve dvoubodovou střelou z pole a poté rychlým protiútokem znovu stanovil šestibodové vedení. O zdramatizování se ještě postaral Castleberry svým dvoubodovým košem, ale následná odpověď netradičního střelce z perimetru v podání pivota Landryho definitivně ukončila snahy hostů o zvrat v utkání. Utkání tak nakonec skončilo devítibodovým rozdílem 73:64, když dvoubodovým košem upravil skóre Veikalas.

-pk-

pohledem trenérů

Peter BÁLINT (BK Prostějov): „Z pohledu našeho výkonu první polovinu utkání beru, druhou brát nemohu. V obraně jsme špatní nebyli, počet obdržených bodů to vyjadřuje, ale v útoku jsme se trápili. Jen čtrnáct zaznamenaných bodů v závěrečné čtvrtině hovoří za vše, navíc zbytečně ztrácíme ve hře míče. O důvodech musíme přemýšlet a zajistit, aby se to v play-off už v takové míře nevyskytovalo. Nehrál Radoslaw Hyzy, v Opavě si podvrtl kotník, ale ve čtvrtek by měl být pro naše čtvrtfinálové utkání Českého poháru v Klatovech s Plzní v pořádku. Příležitost dostali zejména Pavels Veselovs a Jakub Kraković."

Michal FRANĚK (Karma Basket Poděbrady): „Věděli jsme, že v Prostějově musíme hrát dobře v obraně, stejně jako na půdě všech silnějších soupeřů. Proto to už nejméně dva měsíce natrénincích pilujeme a když jsme inkasovali jen 73 bodů, je vidět, že naše snažení není marné. Nasadili jsme do hry jen devět hráčů, domácí o dva víc a přece jsme v jedné chvíli dokázali stáhnout jejich už vysoké vedení na pouhé dva body. Svou prohru s námi však Prostějovští podruhé v řadě nepřipustili. Hodně nám chyběl nemocný Kevin Thomas. Diváci viděli ne moc pohledné, ale bojovné utkání."

-pk-