DRAMA NA SÍDLIŠTI: MUŽ SKOČIL Z OKNA!
zpravodajství strana 3

JAK SE VYVÍJÍ KAUZA POLITIKŮ?
zpravodajství strana 13

SOLI UŽ JE PATRIOTKOU
rozhovor strana 34

®
Prostějovský Večerník

MILUJEME VEČERNÍK

s pohodou od 3.10.

SÍDA SECURITY BEZPEČNOSTNÍ AGENTURA
PULT CENTRÁLNÍ OCHRANY
FYZICKÁ OSTRAHA OBJEKTŮ
ÚKLIDOVÉ SLUŽBY
www.sida.cz
15012810072

navštivte stále více oblíbenější internetové stránky www.vecernikpv.cz

Úterý 29. září 2015 | Číslo 39 • Ročník 19 | Cena 17 Kč | 72 stran

9 771212 667008 39

HOROR V NĚMČICÍCH:
ZMRZAČENÝ CHLAPEC

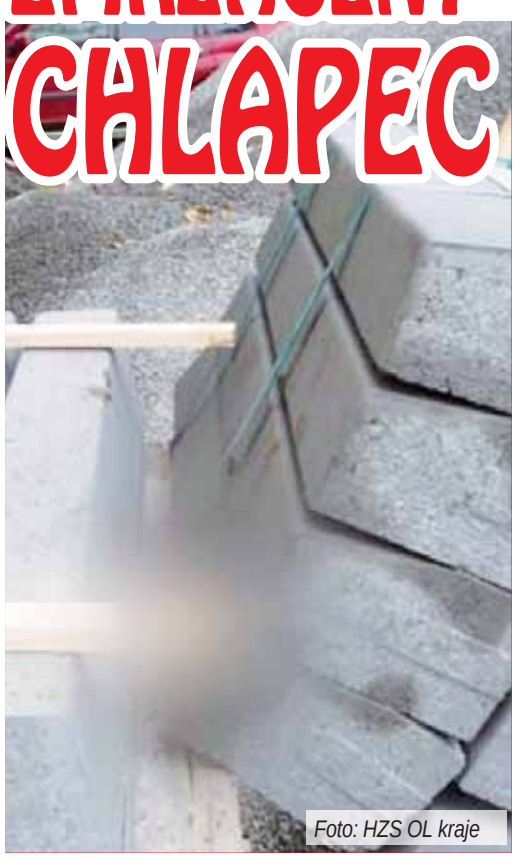
Foto: HZS OL kraje

REPORTÁŽ SI PŘEČTETE NA STRANĚ 10

DVAKRÁT PORODILA MRTVÉ DÍTĚ!

EXKLUZIVNĚ

Tak to je neuvěřitelné! Šestatřicetileté Květoslavě Mráčkové se s jejím o dvaatřicet roků starším manželem Vlastimilem narodil koncem letošního srpna mrtvý syn Adam. „Není nic horšího na světě, než když se matka musí dívat do hrobu svému vlastnímu dítěti," říká v exkluzivní zpovědi pro Večerník žena, kterou něco podobného potkalo už dvakrát... *Foto: Martin Zaoral*

Více na straně 14

Restaurace Lázně
Floriánské nám. 2672/1
Prostějov +420 582 345 594
e-mail: restaurace.lazne@seznam.cz
web: www.restaurace-lazne.cz
NA TERASE PODÁVÁME OBĚDOVÉ MENU
DENNÍ MENU S POLÉVKOU
65 KČ, 70 KČ, 95 KČ
TOČÍME: ČERNÁ HORA 10°, 11°, 12°, 14°
OVOCNÉ PIVO
TOČENÁ KOFOLA + CITRON
OTVÍRACÍ DOBA:
PO - SO 10.30 - 22.30 HOD.
NE - ZAVŘENO
15081910771

MATOUŠEK PODLAHY
Olomoucká 2613/4, Prostějov
✓ kompletní realizace podlahových krytin
✓ interiérové dveře
✓ zakázková výroba nábytku
Zaměření a předběžná cenová kalkulace zdarma
+420 603 879 972
www.matousekpodlahy.cz
15092610920

otevíráme
novou pobočku v Prostějově
navštivte nás v naší nové pobočce a využijte jednu z výhodných nabídek:
• až 60% sleva na povinné a havarijní pojištění
• sleva až 30% na pojištění nemovitostí a domácností
• stavební spoření se zhodnocením až 3,92% pro děti zdarma
• refinancování úvěrů od 1,69% p.a.
wüstenrot přijde vhod
Mgr. Miroslav Grábl
tel.: 739 394 410, Kravařova 187/8, Prostějov
Wüstenrot pojišťovna a.s., Na Hřebenech II 1718/8, 140 23 Praha 4, IČO 28400682. Tento dokument obsahuje výhradně údaje určené k marketingovým a propagačním účelům, a i proto nepředstavuje návrh na uzavření smlouvy (nabídku).
15091610893

EKOLOGICKÁ LIKVIDACE VOZIDEL
!ODTAH VOZIDLA ZDARMA!
s vystavením dokladu o ekologické likvidaci
tel.: 776 009 944
e-mail: carsgarage@seznam.cz
www.carsgarage.cz
AKREDITOVANÉ VRAKOVIŠTĚ S POVOLENÍM KE SBĚRU AUTOVRAKŮ
VÝKUP VŠECH DRUHŮ A TYPŮ VOZIDEL
KUPON
při předložení tohoto kuponu dostanete prémii 1.000,- Kč
(při likvidaci kompletního vozidla).
15011910006

ROZVOZ JÍDEL V PROSTĚJOVĚ ZDARMA
PONDĚLÍ - ČTVRTEK 11:00 - 22:00
PÁTEK - SOBOTA 11:00 - 23:00
NEDĚLE 11:00 - 22:00
PENZION & RESTAURACE U KONÍČKA
Penzion & Restaurace U Koníčka
Nerudova 2, Prostějov
www.penzionukonicka.cz
www.facebook.com/ukonicka
774 72 42 42
15092610921

FT oil
Za Brněnskou ulicí 4292
Areál Agrostav
Prostějov 79601
Tel: 777 147 184
Tel: 582 373 612
provozní doba: Po-Pá 7,00-16,00 hod
(za Hřibitovem po 250 m odbočte vpravo)
oleje-ftoil@email.cz
PARAMO OMV Castrol Shell
Tradiční stáčené i nestáčené motorové, převodové a hydraulické oleje
SHELL, OMV, PARAMO, SLOVNAFT
ceny olejů od 35 Kč
Autokosmetika, autochemie, doplňky...
Žárovky, mazací tuky, ostřikovače, petrolej...
www.ftoil.cz
15040710361

RYCHLÝ VEČERNÍK

Kolaps v muzeu

Prostějov (mik) - S největší pravděpodobností kvůli vydýchanému vzduchu a dehydrataci zkolabovala minulou středu v prostějovském muzeu starší návštěvnice. Nebýt duchapřítomné zaměstnankyně, která nebohé ženě okamžitě poskytla první pomoc, mohlo to dopadnout všelijak... „Mohu potvrdit, že ve středu třiadvacátého září kolem poledne došlo v prostorách muzea ke krátkému kolapsu ženy. Zaměstnankyně poskytla seniorce první pomoc, ta po zhruba deseti vteřinách nabyla znovu vědomí. Pacientku převezla sanitka do nemocnice na vyšetření. EKG nezjistilo nic vážného, jednalo se skutečně jen o krátkodobý kolaps," uvedl Pavel Vysloužil, tiskový mluvčí Zdravotnické záchranné služby Olomouckého kraje v Prostějově.

U dálnice postaví křižovatku

Žešov (mls) - Ředitelství silnic a dálnic vydalo žádost o vydání stavebního povolení na stavbu R46 Prostějov- jih na katastrálním území Žešov. U sjezdu z R46 by měla vyrůst nová křižovatka. Námitky proti této stavbě mohou účastníci řízení vznést do 30. září. „K těm podaným později a těm, které mohly být uplatněny v územním řízení, se nepřihlíží," upozornil Josef Kubovský, ředitel Odboru infrastruktury a územního plánu Ministerstva dopravy.

Našlo se dámské jízdní kolo

Prostějov (mls) - O tom, že se kola kradou, nemůže být pochyb. V některých výjimečných případech se ovšem také vrátí zpět majiteli. Ztracené dámské jízdní kolo červené barvy je od minulého týdne k mání na oddělení informační služby Magistrátu města Prostějova vedle hlavní budovy radnice. Kromě něj poctiví nálezci nedávno také odevzdali dva svazky klíčů.

FOTO VEÈERNÍKU

MARTIN ZAORAL

STRAŽISKO Když se dva hraví lidé ocitnou na stejné vlně, není vůbec důležité, jaký věkový rozdíl mezi nimi je. Důkazem budiž snímek Lindy Wichterlové, která jistý srpnový pátek oslavila 98. narozeniny (Večerník informoval – pozn.red.) a malého Filípka, jenž 13. září letošního roku dosáhl dvou a půl let. Navzdory tomu se oba velmi rychle skamarádili a společně se pustili do hry v přetahování o červenou stužku, kterou si oba náramně užívali.
Inu, jak napsal William Shakespeare: Veselý člověk je mistrem své duše. Mít radost ze života coby dítě není tak těžké. Rozdávat ji ostatním kolem sebe i po nesčetných životních zkouškách, to už však chce skutečnou vnitřní sílu, nadhled i charakter.

VESELÝ ČLOVĚK je mistrem své duše

Malého Filípka a Lindu Wichterlovou od sebe dělí necelých 96 let, přesto si společně hráli, jakoby se oba kamarádili odmalička. *Foto: Petr Sládek*

Agentura HÓSER – Červené trenky vyvěsili i na kopuli radnice!

Nejenom prezident republiky, ale rovněž vedení města Prostějova se nyní potýká s následky ataku recesistů ze spolku Ztisícvýkalů. V úterý 22. září odpoledne, tedy v době konání zasedání rady města, vystoupala dvojice buřičů po lešení až na samotný vrchol radnice a na pozlacenou makovici vyvěsila obří červené trencle! Prostějov má naštěstí mnohem bdělejší policejní ochranku než prezident Zemák na pražském Hradě...
Jak Agentura Hóser totiž zjistila, červených bombarďáků si téměř okamžitě všiml šéf prostějovské policie, který v tu chvíli zrovna nakupoval v obchodním centru Bronzová vrata. „Ihned jsem na věž radnice poslal komando těžkooděnců, které zatklo dva výtržníky. Hrozí jim až doživotí za hanobení nově opravené radnice. Na odstranění trenýrek jsme museli ale přivolat hasiče ve speciálních protichemických skafandrech, neboť trenky byly použité a nesnesitelně páchly," svěřil se nám Pavel Skoronový, vedoucí policejní plukovník.
Červené trenýrky vyvěšené na vrcholu prostějovské radnice měly být zřejmě formou protestu proti účasti komunistů v radě města. „Mně osobně to připadá jako dobrý fór. Rudý hadr visel na radnici naposledy 16. listopadu 1989, takže ty bombarďáky ve mně vzbuzují určité vzpomínky," nenechal se vykolejit dotazem Agentury Hóser Václav první Šmídový, prostějovský konšel. To jeho kolega, radní za KSČM Josef Augustus, byl drsnější. „Zase něco! Karel Marx se musí obracet v hrobě! To jim ale nedaruju, určitě je to zase nějaká bejkárna ze strany hnutí NE 2011. Pomstím se, náměstí nechám zasypat plesnivými koblihami," uvedl radní Augustus.
Vedení města v souvislosti s touto trenýrkovou taškařicí okamžitě přijalo bezpečnostní opatření. „Celou střechu radnice včetně makovice necháme nabít elektrickým proudem. Každý, kdo by se odhodlal k podobné lumpárně, bude sestřelen elektrickým výbojem," prozradila nová primátorka Prostějova Alena Rašáková.
Mluvčí recesistického spolku Ztisícvýkalů Ferdinand Průjem ale Agentuře Hóser dal jasně najevo, že další akce na pražském Hradě i v centru Prostějova budou pokračovat. „Když ne na radnici, budeme věšet červené trenýrky na okolních domech," nenechává se zastrašit Ferdinand Průjem. Nu což, alespoň bude sranda...

Za Agenturu Hóser Majkl

Text v této rubrice je smyšlený, nikterak pravdivý a redakce Večerníku se od něj distancuje.

„7 dnù Veèerníku v kostce"

pohledem Martina Zaorala

•• Pondělí ••

Nechtěl čekat až do důchodu. Pokud bych vám tu chtěl napsat nějaký vtip o České poště, tak by vám také nemusel dojít... Naopak pro peníze si přímo na poštu v Kelčicích došel dosud neznámý muž. To není nic neobvyklého, například důchodci tak činí pravidelně každý měsíc, relativně mladému muži se však na důchod asi čekat nechtělo. K vyzvednutí financí tak musel použít pistoli...

•• Úterý ••

Měl Chrudoš pravdu? „Běda ptákům, k nimž se zmije vplíží, běda mužům, kterým žena vládne!" lamentoval podle Starých pověstí českých jistý Chrudoš na adresu kněžny Libuše. I v Prostějově bude vládnout žena. Volbu Aleny Raškové na primátorku podpořili nejen spolustraníci z ČSSD, ale i zástupci koaličního hnutí PéVéčko a KSČM.

•• Středa ••

Somálec se stravenkou. Víte, co je rychlejší než světlo? Somálec se stravenkou! Právě kupu stravenek si uprostřed týdne z prodejny v centru Prostějova odnesl neznámý lupič. Kromě toho si přibalil ještě dvanáct tisíc korun. No, snad se alespoň nají!

•• Čtvrtek ••

Hruška ve Zlaté bráně. Chuck Norris je prý takový tvrďák, že si na večeři u Láďi Hrušky dokonce přidal! Právě známý televizní „kuchař" obsadil prostor před knihkupectvím ve Zlaté Bráně, kde zájemcům podepisoval knihu svých receptů. Na akci dorazily davy lidí a to i přesto, že označit Láďu za kuchaře je stejně odvážné jako Miloše Zemana za hokejistu...

•• Pátek ••

Toho bychom potřebovali! Požehnaných 102 let by se dožil legendární fotbalista Josef „Pepi" Bican. Kanonýra jeho formátu bychom využili i v Prostějově. Jestliže by se v nejlepší formě objevil v sestavě 1. SK, tak by naši fotbalisté Zlín, který jim v poháru vstřelil čtyři branky, snad i přestříleli.

•• Sobota ••

Víno budiž pochváleno. Jaký je rozdíl mezi červeným vínem, bílým vínem a buřčákem? Červené roztahuje cévy, bílé nohy a buřčák konečník. Přesvědčit se o této pravdě mohli všichni, kteří dorazili na plumlovský zámek, kde se konaly Svatováclavské slavnosti vína.

•• Neděle ••

Koně a hubnutí. Ženy milují jízdu na koni hned z několika důvodů. Jedním z nich je ten, že patří k nejlepším prostředkům pro zajištění štíhlé linie. Průser je, pokud po měsíci intenzivního ježdění nezhubne jezdkyně, ale pouze kůň. Pořádně zajezdit si mohli všichni, kteří dorazili na Jezdecké hry do hřebčína v Jesenci.

SCÉNA VEČERNÍKU

Babimaki & mik

Před nedávnem se drtivá většina Prostějovanů rozhodla nepřejmenovat Hlaváčkovo náměstí na náměstí Václava Havla. Náš „sametový" prezident si tak v nebi včerejších oslav svátku svatého Václava příliš neužil. Tak snad zase za rok...

REDAKCE SE ROZŠÍŘILA

ADRESA ZŮSTÁVÁ STEJNÁ

rubriky Večerníku

CO NÁS POTĚŠILO...

Hojná účast na charitě. Všechny dobré lidi určitě potěšila velká účast všech, kteří se v neděli 27. září rozhodli jakkoliv pomoci nemocnému Davídkovi Vítkovi ze Ptení. Stovky lidí přispěli různými způsoby na léčbu jeho těžké nemoci. Jménem rodičů Večerník všem děkuje. Lidé se srdíčkem na pravém místě stále ještě žijí!

CO NÁS UDIVILO...

Lidská hyena. Minulé pondělí jsme si připomněli smutné 43. výročí tragédie, při které v Bulharsku zahynuli po dopravní nehodě prostějovští parašutisté. Smutným paradoxem je, že právě v tomto období zatím neznámý zloděj ukradl na hřbitově urnu s ostatky jednoho z nich - Oldřicha Varmuži...

ZACHYTILI JSME...

3

Právě ve třetím kole skončila pouť prostějovských fotbalistů tuzemskou pohárovou soutěží MOL Cup. Nad síly „eskáčka" byl prvoligový nováček ze Zlína, který svěřencům trenéra Jury čtyřmi údery zarazil další překvapení. Sparty se tak na Hané opět nedočkáme...

ZAUJALO NÁS...

MARTA KUBIŠOVÁ

Foto: internet

Čtvrteční koncert trojnásobné Zlaté slavice se u Prostějovanů setkal s obrovským nadšením. Jako symbol „sametové revoluce" dokázala vyprodat sál Společenského domu a všichni věří, že si své původní tvrzení o posledním vystoupení v našem městě ještě rozmyslí...

ZASLECHLI JSME...

„POKUD SAMI NEODSTOUPÍ, JE TO JEN GESTO!"

Radní Václav Šmíd (KSČM) k proklamované snaze opozice vyvolat předčasné volby

POÈASÍ v regionu

Úterý	17/4 °C	Michal
Støeda	18/5 °C	Jeroným
Ètvrtek	19/7 °C	Igor
Pátek	20/8 °C	Olivie
Sobota	20/8 °C	Bohumil
Nedìle	20/8 °C	František

Zdroj: meteocentrum.cz

Prostějovský Večerník – MILUJEME VEČERNÍK

Zpravodajský a společenský týdeník.
Vydává: Haná Press s.r.o. **Sídlo redakce:** Olomoucká 10, 796 01 Prostějov. **Kontakty:** 582 333 433, 608 960 042, vecernik@pv.cz. **Provozní ředitel:** Petr Kozák
Šéfredaktor: Petr Kozák (608 706 148, kozak@pv.cz). **Zástupce šéfredaktora:** Michal Kadlec (redakce@vecernikpv.cz). **Odpovědní redaktoři:** Martin Zaoral (editor@vecernikpv.cz).
Sportovní redakce: Jiří Možný (sport@vecernikpv.cz). **Telefonický kontakt na redakci zpravodajství a sportu:** 608 723 851. **Grafické oddělení:** Josef Popelka a Milan Fojt (grafikapvv@seznam.cz).
Vedoucí obchodního oddělení: Hedvika Drmolová (733 325 041, reklama@vecernikpv.cz). **Řádková inzerce, administrativa a předplatné:** Eva Plačková (774 866 953, inzerce@vecernikpv.cz).
Tiskne: MAFRAPRINT a.s., Pavelkova 7, Olomouc. **Rozšiřují:** společnost PNS, a.s. a soukromí prodejci. **Distribuci pro předplatitele** provádí Česká pošta, s.p.
Materiály označené -pr- jsou placenou inzercí. **„PROSTĚJOVSKÝ Večerník"** je ochrannou slovní grafickou známkou. Registrováno pod číslem 037090297

OKAMŽITÁ SMRT pod koly vlaku

Lékaři už ani nezahájili resuscitaci…

PROSTĚJOV S tragédiemi na kolejích se poslední dobou roztrhl pytel. Po neštěstí u vrahovického nádraží a střetu vlaku se čtyřiasedmdesátiletou seniorkou u přejezdu ve Vrahovické ulici, došlo minulou středu k další tragické události s fatálními následky. V kolejišti u zdi bývalého Agrostroje vlak smetl šedesátiletého muže. Přivolaní lékaři byli bezmocní, zranění oběti bylo naprosto neslučitelné se životem.

Michal Kadlec

Z jakého důvodu muž procházel kolejištěm před blížícím se vlakem, vyšetřuje policie. Strojvedoucí už tragédii nemohl zabránit. *Ilustrační koláž Večerníku*

„Ve středu 23. září ve 20.10 hodin došlo na železniční trati mezi stanicemi hlavního a místního nádraží v Prostějově, v prostoru takzvaného kosteleckého záhlaví, ke sražení staršího muže osobním vlakem. Strojvůdce vlaku jedoucího ve směru k místnímu nádraží zahlédl před sebou v kolejišti osobu. I přes použití rychlobrzdy se mu střetu zabránit nepodařilo. Sražený devětapadesátiletý muž na místě zraněním podlehl," popsal smrtelnou tragédii František Kořínek, tiskový mluvčí Policie ČR, územního odboru Prostějov.

K místu dalšího železničního neštěstí dorazila také posádka zdravotnické záchranné služby z prostějovské základny. „Krátce před půl devátou lékař na místě bohužel mohl pouze konstatovat smrt, neboť bezmála šedesátiletý muž utrpěl tak vážná zranění, že nebylo možno ani zahájit resuscitaci," poskytl Večerníku informace Pavel Vysloužil, tiskový mluvčí Zdravotnické záchranné služby Olomouckého kraje. „Toho chlapa hned přikrývali černým igelitem. Říkala jsem, že jednou tady dojde taky k neštěstí. Vídávám zde často v kolejišti chodit bezdomovce," řekla Večerníku žena bydlící v těsné blízkosti tragédie. Železniční nehodu s následkem smrti muže stále vyšetřuje policie. „U strojvůdce vlaku byla provedena dechová zkouška na přítomnost alkoholu v dechu s negativním výsledkem. V důsledku střetu vznikla na vlaku škoda předběžně odhadnutá na pět tisíc korun. Příčiny, okolnosti a míra zavinění jsou předmětem dalšího policejního vyšetřování," potvrdil mluvčí prostějovských policistů František Kořínek.

Zoufalci se nepodařila SEBEVRAŽDA

PROSTĚJOV Časnou ranní hodinu si k zoufalému činu vybral jednapadesátiletý muž. Ten vyskočil ze třetího patra paneláku na Sídlišti Svobody. Podle svědectví lékařů si chtěl vzít život, to se mu ale naštěstí nepodařilo. Nyní je se zraněnou páteří a dolními končetinami v péči chirurgů Fakultní nemocnice Olomouc.

„Ve čtvrtek 24. září časně ráno vyskočil na prostějovském Sídlišti Svobody ze třetího patra obytného domu jednapadesátiletý muž, který chtěl tímto způsobem skoncovat se životem. Úmysl se mu však nezdařil, pouze se zranil," zkonstatoval Pavel Vysloužil, tiskový mluvčí Zdravotnické záchranné služby Olomouckého kraje.

Záchranná služba přijala oznámení o neštěstí patnáct minut před šestou hodinou ranní. „V době příjezdu našich lékařů zraněný muž ležel pod oknem domu a požádal o pomoc kolemjdoucího. Lékař na místě zjistil, že muž utrpěl poranění páteře a nohou. Okamžitě mu byla poskytnuta první pomoc a zajištěn rychlý transport na urgentní oddělení Fakultní nemocnice v Olomouci," dodal Pavel Vysloužil.

Důvody, které vedly muže k tak zoufalému činu, prověřuje i policie. Ta ale zatím žádné informace o vyšetřování nevydala. **(mik)**

Před panelákem našli ležet zraněného muže, který vyskočil ze třetího patra. *Foto: archív Večerníku*

Výročí tragédie parašutistů s hořkou pachutí…

Urna s popelem Oldřicha Varmuži ZMIZELA!

PROSTĚJOV Minulé pondělí 21. září si nejenom prostějovská sportovní veřejnost připomněla třiačtyřicáté výročí smutné tragédie, kdy v roce 1972 na železničním přejezdu u bulharského Glbniku narazil rychlík do autobusu s výpravou parašutistů české armádní reprezentace, které vévodili členové Dukly Prostějov. Následky havárie byly fatální, vautobusuzahynulojedenáctparašutistů,mezinimi i Oldřich Varmuža. Ten ovšem nemá klid ani po smrti, jeho urnu s ostatky totiž někdo ukradl z hrobu na prostějovském hřbitově! „Je to vrchol hyenismu a neúcty k mrtvým. U příležitosti výročí tragédie prostějovských parašutistů v Bulharsku v roce 1972 se na mě obrátili pozůstalí po jedné z obětí Oldřicha Varmuži. Jeho manželka mi s pláčem oznámila, že nějaký darebák z hrobu na Městském hřbitově v Prostějově ukradl urnu s ostatky jejího muže. Je to hodně smutné a není to zpráva, která se oznamuje lehce," svěřil se na čtvrteční tiskové konferenci Jaroslav Šlambor, prostějovský radní a sám bývalý parašutista. „Jsou věci, které se ve slušné společnosti nedělají. A tato hrozná věc patří mezi ně," dodala první náměstkyně primátora Alena Rašková.

>>> pokračování na straně 5

Hrob Oldřicha Varmuži „navštívil" zloděj. Neznaboh odnesl urnu s ostatky prostějovského parašutisty, který v roce 1972 tragicky zahynul. *Foto: Michal Kadlec*

Albert se stal specialistou na PLESNIVÉ SÝRY…

Mezi sýry, na nichž byla na první pohled patrná nebezpečná plíseň, patřil Diplomat s česnekem či Beskydská sýrová roláda. *Foto: www.potravinynapranyri.cz*

PROSTĚJOV U sýrů není plíseň jako plíseň. Zatímco například u Nivy či Hermelínu je ušlechtilá plíseň žádoucí, u jiných druhů tomu tak dozajista není. Hned šest druhů sýrů, které byly k mání v hypermarketu Albert na Plumlovské ulici, vyhodnotili inspektoři Státní zemědělské a potravinářské inspekce jako nebezpečné. Jeden druh objevili i ve „starém" Kauflandu...

První kontrola v Albertu proběhla již 25. června. Inspektoři okamžitě zakázali prodej sýrů Cheddar Mild, Beskydské sýrové rolády a sýru Gouda. „Důvodem byly nebezpečné a okem viditelné plísně bílé a zelené barvy," přinesl opovážlivou zprávu server www.potravinynapranyri.cz. Vedení hypermarketu se však z daného problému očividně nepoučilo, při následné kontrole 10. července se situace takřka navlas opakovala. Tentokrát inspektoři na pultech objevili plesnivé sýry Maxi parenice uzené, Chevrette kozí sýr - bochník a sýr Diplomat s česnekem.

Podobné problémy s plísněmi inspektoři objevili již na jaře také u sýru Cheddaru Mild prodávaném v Kauflandu v Okružní ulici. „Na povrchu výrobku byly patrné kolonie plísní zelené a bílé barvy,"

O reakci Večerník požádal vedení společnosti Ahold, která síť hypermarketů Albert provozuje. „V návaznosti na tyto nálezy jsme ještě více zpřísnili kontroly zboží v rámci našich interních procesů," reagovala stručně tisková mluvčí Aholdu Dagmar Krausová. zvěstuje i v tomto případě zpráva na www.potravinynapranyri.cz. Na podrobnější dotazy už však bohužel nereagovala... **(mls)**

15092610922

MĚSÍC „KRVÁCEL" I NAD PROSTĚJOVEM

V pondělí před pátou hodinou ranní i Večerník držel pohotovost. Náš objektiv tak zachytil čarokrásnou podívanou při zatmění Měsíce. Ten se přibližně na hodinku zabarvil do ruda. *2x foto: Josef Popelka*

Záchranka hledá šéfa. KONČÍ GURKA?

PROSTĚJOV Zdravotnická záchranná služba Olomouckého kraje vyhlásila výběrové řízení na svého ředitele. Důvodem ovšem není, že by současný šéf Radomír Gurka ohlásil odchod.

Naopak současný šéf prostějovské záchranky projevil přání v Prostějově zůstat.

„Výběrové řízení bylo vypsáno poté, co proběhla změna na postu krajského ředitele. Určitě se o toto místo budu opět ucházet," reagoval na dotaz Večerníku Radomír Gurka. Podmínkou účasti ve výběrovém řízení je vysokoškolské vzdělání lékařského směru, licence pro výkon funkce vedoucího lékaře pro obor urgentní medicína či nejméně pět let praxe v oboru. **(mls)**

PO STOPÁCH STARÉHO PŘÍPADU

Po MPS Holdingu a Tomáši Medkovi se slehla zem...

PROSTĚJOV, PRAHA Jako velká voda vtrhnul v roce 2006 do rodného Prostějova podnikatel Tomáš Medek. V průmyslové zóně zprvu plánoval vybudovat fabriku Modřanské potrubní, následně to samé hodlal udělat pod hlavičkou MPS Holdingu. Miliony korun začal podporovat prostějovské volejbalistky, později se stal generálním partnerem hokejového i místních fotbalistů. Po jeho působení však nedávno zůstala jen pachuť nesplněných slibů. V současné době se podle dobře informovaného zdroje má před věřiteli a snad i Policií ČR skrývat v zahraničí...

První potíže s Tomášem Medkem a Modřanskou potrubní nastaly nesplněním investičního plánu v průmyslové zóně, kdy město jen horko těžko získávalo zpět pozemek, který ležel ladem. Následně už jako šéf MPS Holdingu nesplnil své smluvní závazky vůči zmíněným sportovním oddílům. Naopak si rozpůjčoval nemalé finanční prostředky od tehdejších spolupracovníků a dluhy zanechal i u svých obchodních partnerů.

Před definitivním zmizením z Prostějova se zbavil i nemovitosti na ulici Újezd, která byla nedlouho předtím vybudována právě pro potřeby MPS Holding a v níž momentálně sídlí společnost zabývající se finančním poradenstvím.

Jak se to s Tomášem Medkem a jeho firmou má v současnosti? „Tomáš Medek má vypůjčených asi dvě stě milionů korun. Ukrývá se nejen před policií a věřiteli. Často pobývá na Slovensku či ve Francii, kde má dům, tady se zbavuje majetku," prozradil Večerníku velmi dobře informovaný zdroj. Na Prostějovsku tak po Tomáši Medkovi zůstala jen jeho bývalá žena Monika žijící ve Smržicích.

Tomáš Medek. *Foto: archiv Večerníku*

Firmu nelze kontaktovat, její majitel prý působí v zahraničí

Co se týče přímo MPS Holdingu, který Tomáš Medek společně s dalšími dvěma firmami stále vlastní, i po něm se doslova slehla zem. Webové stránky této společnosti nejsou dlouhodobě aktivní, na internetu najdete jediný telefonický kontakt. Když však zavoláte, k podniku, který měl navazovat „na tradici výrobních, montážních a servisních služeb v energetickém strojírenství na Moravě" se nikdo nehlásí...

„Voláte MPS Holding? To jste musel zadat špatné číslo, tady je úplně jiná firma," sdělil Večerníku muž, který se představil jako pan Prušek. Po opakovaném volání z téhož telefonu již nikdo sluchátko nezvedal, teprve po zavolání z druhého čísla se na druhém konci opět ozval stejný člověk jako v prvním úspěšném případě. Nicméně i přesto, že byl pan Prušek ujištěn, že telefonní číslo bylo zadáno správně, stále tvrdil, že on s firmou MPS Holding nemá nic společného.

Obdobně se nám nepodařilo kontaktovat ani samotného Tomáše Medka, a to jak na jeho starém mobilním čísle, tak ani prostřednictvím dotazu do e-mailové schránky.

Inu, takto větší končí megamalonské plány bez rozumu. Avšak ne každý projekt musí vyjít, to život přináší, ale důležité je, postavit se ke všemu zodpovědně a jako chlap. To v případě Tomáše Medka asi neplatí...

STÍNY MINULOSTI

Tržnice za Kubusem?

NE, PARKOVIŠTĚ!

Místo velkolepých plánů přemístit za obchodní centrum Kubus v Plumlovské ulici tržnici, zbyl jen projekt dalšího městského parkoviště. Ale taky dobře. *Foto: archiv Večerníku*

PROSTĚJOV Ještě v červenci roku 2012 vedení radnice usilovně hledalo místo pro novou městskou tržnici. Před třemi roky se totiž v souvislosti s výstavbou obchodního centra u Špalíčku počítalo se zrušením stávající tržnice v Křížkovského ulici. Okamžitě tak padaly různé úvahy - kam s ní? Vrátit trh zpátky na Wolkerovu ulici, umístit volný prodejt do Vodní ulice nebo snad k místnímu nádraží? Nakonec se doposud nezměnilo nic...

„Ideální místo pro tržnici je za obchodním centrem Kubus v Plumlovské ulici," hlásaly během letních prázdnin před třemi lety do světa náměstkyně primátora Ivana Hemerková s Alenou Raškovo. Záhy poté se už začaly připravovat studie, do samotného projektu nebylo daleko. Postupně se ale o tomto řešení začalo mlčet, až vše vyšumělo úplně do ztracena.

A jaká je situace dnes? Vzhledem ke stále nevyjasněné kauze v případě společnosti Manthellan a jejímu projektu Galerie Prostějov funguje dosavadní tržnice v nezměněné podobě. Přemístit ji za Kubus, na to se už úplně zapomnělo. „Pozemek města za Kubusem jsme se rozhodli využít úplně jinak. Bude zde vybudováno placené parkoviště pro zhruba osm desítek automobilů. Projekt je hotový a z výběrového řízení na zhotovitele vzešla již firma, která jej bude stavět. Začít by se mělo už v tomto roce," informoval aktuálně Večerník Zdeněk Fišer, náměstek primátora pro stavební investice. **(mik)**

Napsáno před 3. 10. 2005 — 10 lety

Další prostějovští vojáci míří do Afghánistánu

Vystřídat své kolegy, kteří v misi ISAF působí na severu Afghánistánu od února letošního roku, odletěli nebo v nejbližších dnech ještě odletí čtyřicítka mužů a žen z prostějovského 102. průzkumného praporu. Oficiální rozloučení s rodnou zemí, domovem, přáteli a příbuznými proběhlo na prostějovském náměstí T. G. Masaryka.

Jednotka bude v provincii Badakšán součástí Provinčních rekonstrukčních týmů NATO, jež mají za úkol především zajištění bezpečnosti, ochranu mezinárodních jednotek a spolupráci s místním obyvatelstvem. „Strávíte půl roku své vojenské kariéry v zemi, která prošla těžkou zkouškou. V zemi, která stále potřebuje pomoc. A to nikoliv pouze pomoc hmotnou, zvážitelnou a spočitatelnou, ale také pomoc v podobě vašeho osobního příkladu vnitřní síly, energie a vytrvalosti. Budete působit v zemi, kde se ještě nedávno hnutí Taliban snažilo vrátit dějiny pokroku a humanismu o několik generací zpět. Bůh vás ochraňuj," vzkázal průzkumníkům náměstek ministra obrany Pavel Štalmach.

Skutečný stav současného Afghánistánu trefně popsal zástupce náčelníka Generálního štábu Armády ČR Emil Pupiš. „Cesta těchto vojáků může připomínat cestování časem. Česká republika se připojila k zemím, které se budou podílet na budování nových podmínek pro život občanů Afghánistánu. Působila tam už naše polní nemocnice, od roku 2004 na letišti v Kábulu pracují naši specialisté na odminování a počátkem tohoto roku 2005 do města Fayzabád odletěla první skupina prostějovských průzkumníků," shrnul Emil Pupiš.

Před cestou do Asie dekoroval bojový prapor naší jednotky čestnou stuhou města Prostějova starosta Jan Tesař. „Jménem všech občanů města Prostějova vám přeji, abyste se všichni ve zdraví vrátili zpět. Věřím, že veškeré úkoly splníte se ctí stejně jako jednotky z Prostějova, které již v Afghánistánu působily," řekl při slavnostním proslovu Jan Tesař.

AKTUÁLNÍ KOMENTÁŘ VEČERNÍKU

Během posledních deseti let se v Afghánistánu vystřídalo už nespočet misí složených z elitních prostějovských vojáků. A co si budeme povídat, když se ve světě vysloví název našeho města, každý si hned po úspěšných sportovcích vzpomene na špičkové armádní jednotky. Prostějovští vojáci dodnes plní v Afghánistánu své těžké úkoly. Jestli si někdo myslel, že během těch deseti let se ve zmiňované zemi situace po vpádu Američanů uklidní, ten se šeredně spletl. Nejenom vojáci se zde pomalu každý den stávají terčem neustálých atentátů muslimských fanatiků. „Je to nekonečný příběh," svěřil se nám jeden z nich. I proto určitě vždy potěší, když se ti elitní prostějovští vojáci vrátí v pořádku domů... **(mik)**

Pravá moravská vinotéka
Aktuálně i burčák
Vinotéka U Matěje
Žeranovská 22, Prostějov
Denně od 9⁰⁰ do 20⁰⁰ hodin, So od 8⁰⁰ do 18⁰⁰ hodin
- nabízíme 18 odrůd kvalitního sudového vína
- lahvová vína jakostně, přívlastková, ledová a slámová od moravských vinařů
1509221 0912

jak šel čas Prostějovem ...

Žeranovská ulice

Vede k rybníku. Svůj současný název získala již v roce 1833 podle vladyckého rodu Žeranovských ze Sezemic, který zde vlastnil dvůr a prodal jej roku 1681 městu Prostějovu. V roce 1881 došlo k přejmenování na ulici Pod rybníkem (Teich-Gasse). Jelikož nebyli obyvatelé spokojení, byla vzápětí přejmenovaná na Dvorní ulici (Hof-Gasse). Ke svému původnímu jménu se ulice opět vrátila od ledna 1893. Ve stavení č. 22 se narodil Ferdinand Wolker, otec Jiřího Wolkera. *Foto: SOkA a Martin Zaoral*

Příště: Nerudova ulice

PROJEKTOVÉ STŘEDISKO
ING. IVANA HYNKOVÁ • DANUŠE VACOVÁ
Žeranovská 8, Prostějov 796 01
► zaměření a zhotovení stávajícího stavu objektů, dokumentace pro demolici
► projekty novostaveb, rekonstrukcí a stavebních úprav pro územní řízení, ohlášení stavby nebo stavební povolení, projekty pro provádění stavby
► projekty inženýrských sítí a objektů
► inženýrská činnost – vyřízení dokladů, územního rozhodnutí a stavebního povolení
► dokumentace pro nabídková řízení
tel.: 582 345 441 | 728 731 435
i.hynkova@volny.cz
1509221 0913

Večerník
WWW.VECERNIKPV.CZ

SOBRA-AUTO.CZ
Nabídka servisních služeb
• veškeré mechanické opravy
• počítačová diagnostika motoru
• automobilová elektronika
• karosářské práce
• lakýrnické práce
• pneuservis
• kontroly vozu
• technické kontroly vozu
• pravidelná údržba vozu
• výměny provozních kapalin
• poradenství
• měření emisí
KONTAKT
SOBRA - AUTO
Žeranovská 3
Tel.: 608 933 033
1509221 0914

168 hodin s městskou policií

Sousedé se poprali!

Dlouhodobé spory vyústily v potyčku. Dva sousedé, mezi kterými již delší dobu panuje napjatá atmosféra, se v sobotu 19. září setkali u výtahu. Jeden z nich se neudržel a začal druhého častovat nejprve urážkami, poté došlo i na fyzický kontakt. Napadený se bránil a při strkanici skončil protivník v prosklených dveřích. Muž utrpěl zranění na více částech těla. Byla přivolána záchranná služba, která poraněného převezla na ošetření. Vzhledem k vážnosti zranění byla událost předána policistům.

Ilustrační foto

Vejce v okně

Předminulou sobotu 19. září třicet minut po půlnoci bylo přijato sdělení na linku 156 o neznámé osobě, která vhodila vejce přímo do okna soukromého domu. Vyslaným strážníkům se nepodařilo výtečníka nalézt. K poškození skleněné výplně nedošlo.

Místo zlodějů dělníci

Na základě oznámení vyjížděla hlídka v neděli 20. září prověřit jednání dvou mužů, kteří na nově opravené silnici rozebírají dlažební kostky. Na místě byli zjištěni dva pracovníci stavební firmy, kteří opravovali zpomalovací práh, tudíž k protiprávnímu jednání nedocházelo.

Prodávala šaty na ulici

Pětasedmdesátiletá žena se v pondělí 21. září s igelitovou taškou, kde měla své staré oblečení, pohybovala po parkovišti poblíž Komenského ulice a snažila se kolemjdoucím toto oblečení prodat. Svým jednáním porušila Tržní řád města Prostějova, který zakazuje pochůzkový a podomní prodej. Hlídka jí celou situaci vysvětlila a přestupek s ní vyřešila domluvou.

Pomohli jí do postele...

V úterý 22. září po třetí hodině ranní byla přijata žádost od ženy, která upadla ve svém bytě, a bez cizí pomoci se jí nedařilo vstát. Při příjezdu hlídky se uvnitř bytu již nacházela sousedka, která strážníkům umožnila vstup. Oznamovatelka byla nemohoucí, hlídka ženu uložila zpět na postel. Jiné opatření nebylo zapotřebí.

Sanitka pro vandala

Před dvacátou hodinou ve středu 23. září si oznamovatel povšimnul muže, jak kopnul do zaparkovaného vozu. Tím způsobil poškození blatníku. Majitel vozidla odhadl předběžně škodu na 5 000 korun. Strážníci vandala objevili na základě telefonátu od občana, který nahlásil ležícího muže obličejem k zemi, přímo před barem. Následně se ukázalo, že jde o osobu, jež má na svědomí poničený vůz. Třiačtyřicetiletý muž si stěžoval na zdravotní stav, a proto byla na místo přivolána sanitka. Pro výši škody byla celá událost předána Policii ČR.

MĚSTSKÁ POLICIE PROSTĚJOV

www.vecernikpv.cz

Lidská zrůda u Olšan OKRADLA MRTVOLU!

OLŠANY U PROSTĚJOVA To snad není možné! Tragická nehoda u Olšan, o které Večerník informoval v minulém čísle, má zrůdnou dohru. Sedmdesátiletý řidič, který po nezvládnutí řízení zahynul v osobním autě a byl nalezen po necelých dvou hodinách, byl totiž navíc ke všemu okraden! Dcera nebožtíka zároveň s policií žádá případné svědky, aby pomohli dopadnout lidskou hyenu.

Sedmdesátiletý muž zemřel po havárii blízko Olšan u Prostějova. Fotografii otce připojila jeho dcera se žádostí, aby se přihlásili svědci tragédie spojené s okradením jejího tatínka. *2x foto: Policie ČR a Facebook*

Michal KADLEC

Na Facebooku se v pátek 25. září objevila výzva nešťastné dcery, která nechce nechat pachatele uniknout. „Najde se někdo, kdo by si všiml jakékoliv maličkosti, drobnosti, která by mohla přivést policii na stopu po lidské zrůdě, která místo toho, aby zavolala mému tátovi po nehodě sanitku, tak ho pouze okradla?“ uvedla dcera zemřelého na sociální síti. Podle jejích slov se ztratila hnědočerná kožená peněženka i se všemi doklady.

Tentýž den požádala Večerník také Policie ČR o veřejnou relaci, která by mohla pomoci najít svědky nehody, ale hlavně neuvěřitelného počinu zloděje, který umírajícího muže v autě okradl. „V pátek osmnáctého září přibližně ve 4.45 hodin došlo na příjezdu do obce Olšany u Prostějova ve směru od Lutína k tragické dopravní nehodě. Sedmdesátiletý řidič osobního vozidla značky Hyundai černé barvy v pravotočivé zatáčce vyjel z dosud neznámých příčin vlevo mimo komunikaci. Při nehodě došlo ke smrtelnému zranění řidiče. Havarované vozidlo s řidičem bylo nalezeno téhož dne v 6.30 hodin,“ připomněl tragédii František Kořínek, tiskový mluvčí Policie ČR pro územní odbor Prostějov.

„K objasnění okolností této dopravní nehody se obracíme s prosbou o pomoc na svědky, kteří viděli její průběh, případně místem v době od 4.45 do 6.30 hodin projížděli a mohli by k nehodě poskytnout jakékoliv informace, aby se v pracovní době obrátili buď telefonicky, nebo osobně na policisty Dopravního inspektorátu Prostějov v Havlíčkově ulici. Svědci mohou volat na telefonní čísla 974 781 251, 974 781 580, případně kdykoliv na bezplatnou linku Policie ČR 158,“ uvedl František Kořínek.

„Dejte nám nebo policii vědět. Za tátu vám všem upřímně děkuju. Byl to báječnej chlap a skvělej táta,“ dodala truchlící dcera.

Urna s popelem ZMIZELA!

>>> dokončení ze strany 3

Případ krádeže urny s ostatky Oldřicha Varmuži nyní vyšetřuje pochopitelně policie. „Mohu potvrdit, že jsme v pondělí jedenadvacátého září přijali oznámení o odcizení urny s ostatky z Městského hřbitova v Prostějově. Ke konkrétním osobám se však nevyjadřujeme,“ potvrdil Večerníku František Kořínek, tiskový mluvčí Policie ČR pro územní odbor Prostějov s tím, že v letošním roce již policisté evidují celkem dvě krádeže uren s ostatky. Obě se staly na Městském hřbitově v Prostějově, přičemž ta první byla oznámena 3. června. „Pachatelé tohoto činu se dopouštějí přečinu hanobení lidských ostatků, za což jim hrozí trest odnětí svobody až na dvě léta,“ dodal František Kořínek.

Nejvíce případů těchto krádeží uren s lidskými ostatky zaznamenala prostějovská policie před dvěma lety. Tehdy se kriminalistům podařilo dopadnout lumpa, který byl záhy usvědčen z více než deseti krádeží. Urny z bronzu nebo mědi prodával do sběrných surovin poté, co ostatky zemřelých vysypal do kontejnerů na hřbitově...

Večerník se zajímal o to, jaká jsou na prostějovském hřbitově učiněna bezpečnostní opatření k tomu, aby se předcházelo těmto zločinům. „Po předloňských událostech byly na některých místech hřbitova instalovány kamery a byla zvýšena hlídková činnost městské policie. Tak velký prostor ale nemůžete stoprocentně uhlídat. Když u hrobu vidíte někoho například klečet, neodhadnete, zda se jedná o zloděje nebo pozůstalého. Jak je ale z policejních statistik zřejmé, krádeží uren s lidskými ostatky na městském hřbitově rapidně ubylo,“ míní první náměstkyně primátora Prostějova Alena Rašková.

V Brněnské VYKRADLI KOSTEL!

Zloděj si odnesl ostatky svatého Václava

PROSTĚJOV Další morbidní čin! Ani římskokatolický kostel v Brněnské ulici nezůstal ušetřen nájezdu zlodějů drahého kovu. Předminulou sobotu odsud zmizela pozlacená schránka s ostatky světce!

„V sobotu devatenáctého září v době mezi půl druhou a druhou hodinou odpolední odcizil dosud neznámý pachatel ve volně přístupných prostorách římskokatolického kostela v Brněnské ulici v Prostějově relikviář svatého Václava. Schránka s ostatky světce je vysoká přibližně pětatřicet centimetrů a je vyrobena ze žlutého kovu,“ informoval František Kořínek, tiskový mluvčí Policie ČR pro územní odbor Prostějov. Římskokatolické farnosti způsobil zloděj výraznou škodu. „Poškozená farnost vyčíslila škodu v předběžně stanovené výši šedesáti tisíc korun. Po pachateli krádeže intenzivně pátráme,“ ujistil mluvčí prostějovských policistů. **(mik)**

Po zloději a tomto pozlaceném relikviáři policie pátrá. Ve schránce je uložena část ostatků svatého Václava! *Foto: Policie ČR*

Mercedes u sjezdu na Kralickou SMETL VŠE, co mu stálo v cestě

PROSTĚJOV Nebyl opilý, přesto jeho jízda působila na první pohled hodně podivně. Řidič Mercedesu při sjíždění z rychlostní komunikace směrem na Kralickou ulici v Prostějově smetl vše, co mu stálo v cestě. S autem se pak převrátil přes svodidla...

„Předminulou sobotu devatenáctého září krátce před druhou hodinou ranní došlo na rychlostní komunikaci ve směru od Vyškova na Prostějov, v prostoru sjezdu na Kralickou ulici, k havárii osobního vozidla značky Mercedes-Benz. Dvaatřicetiletý řidič vozidla z dosud přesně nezjištěných příčin vyjel vpravo na travnatý ostrůvek, kde porazil dopravní značku. Poté pokračoval rovně, až prorazil svodidla a převrátil se s vozidlem na levý bok do příkopu. Alkohol byl u řidiče vyloučen dechovou zkouškou. Ke zranění osob nedošlo,“ konstatoval po havárii František Kořínek, tiskový mluvčí Policie ČR pro územní odbor Prostějov.

Celková výše hmotné škody na vozidle, dopravní značce a svodidlech byla předběžně vyčíslena na 321 000 korun. Příčiny, okolnosti a míra zavinění jsou předmětem dalšího policejního vyšetřování. **(mik)**

NAVŠTÍVILI JSME SOUDNÍ SÍŇ

OBĚŤ ZNÁSILNĚNÍ: „Mrzí mě, že jsem podala trestní oznámení“

Danielu Černému to nepomohlo a dostal dva roky natvrdo

PROSTĚJOV Hodně emotivní závěr měl minulý čtvrtek proces s Danielem Černým a Martinem Sochorem, o němž Večerník informoval již v minulém vydání. Dvojice loni na podzim řádila v Prostějově jako „černá ruka“. Ve velkém navrtávala nádrže aut a kradla z nich naftu. Oba mladíci už přitom měli velké problémy v rodině a skončili prakticky „na ulici“. A konečně je spojoval i fakt, že trestní oznámení na ně podaly i jejich bývalé přítelkyně! Danielovi Černému dokonce za znásilnění hrozilo až deset let vězení. Poté, co za něj „orodovala“ samotná oběť, odešel od soudu s mírným dvouletým trestem. Jeho bývalý kamarád pak dostal pouze podmínku. Večerník vše opět bedlivě sledoval.

původní reportáž pro Večerník
Martin ZAORAL

Daniel Černý byl mimo jiné obviněn ze skutečnosti, že zaútočil na svoji tehdy již bývalou přítelkyni. V jejím bytě měl dívku udeřit pěstí do břicha, povalit na postel, zacpat ústa a znásilnit. Své oběti se později omluvil a to dopisem poslaným z vězení. „Když mi přečetli tvoji výpověď na policii, tak jsem se rozbrečel. Uvědomil jsem si, jak moc jsem tě trápil,“ citoval z dopisu obhájce obžalovaného. „Moc si toho vážím. Už jsem mu odpustila. Připouštím, že ani já jsem se k němu nechovala vždy pěkně. V tuto chvíli mě mrzí, že jsem na něj podala trestní oznámení,“ překvapila v samotném závěru hlavního líčení poškozená, které se vše s časovým odstupem očividně rozleželo v hlavě.

Velmi pokorně před senátem působil i samotný obžalovaný, který po obvinění ze znásilnění skončil ve vazbě. „Strávil jsem tam dost času, abych si uvědomil své chyby,“ kál se Daniel Černý. **Všichni přítomní tak mohli litovat zejména toho, že oba mladí lidé k zásadní změně svého postoje dospěli až před soudem. Tedy ve chvíli, kdy už bylo pozdě...**

Přišel o svobodu i o auto

Daniel Černý byl nakonec odsouzen na dva roky do vězení. „Přitěžující okolností je nepochybně rozsah trestné činnosti, naopak polehčující, že se v mnoha bodech obžaloby ke svému jednání doznal a nyní se snaží alespoň částečně nahradit způsobenou škodu,“ vysvětlila soudkyně Hana Greplová jinak relativně mírný trest. Zajímavostí nepochybně je i skutečnost, že soud zároveň rozhodl obžalovanému Černému zabavit jeho automobil. Řídil jej totiž, aniž by měl své oprávnění v pořádku.

Díky aktům měl zajištěn pravidelný sex

Černého bývalý parťák Martin Sochor dopadl ještě lépe. A to i přesto, že ho soud uznal vinným nejen z řady krádeží nafty, ale i z vydírání jeho bývalé přítelkyně, které měl z počítače ukrást sérii aktů a pod pohrůžkou, že je zveřejní na internetu, si na ní následně vynucovat sex, s čímž ona sama nakonec souhlasila. Sám obžalovaný něco podobného popíral s tím, že akty mu poškozená věnovala sama a spala s ním zcela dobrovolně i přesto, že v té době měla už i jiné vztahy. Podle Sochora celé obvinění bylo pouze pomstou za to, že o šest tisíc korun okradl sestru poškozené. Přestože soud uznal Sochora ve všech ohledech vinným, obžalovaný nakonec odešel s celkovým trestem dvaatřicet měsíců, který mu však byl podmíněně odložen. Pokud vydrží tři a půl roku „sekat“ dobrotu, trest bude „zahlazen“, v opačném případě si ho bude muset odsedět.

Daniel Černý ještě v době, kdy byl na svobodě. Po znásilnění své bývalé přítelkyně nakonec putoval do vazby, kde podle svých slov zcela přehodnotil svůj přístup k životu. *Foto: Facebook*

Rozsudky nejsou dosud pravomocné, oba obžalovaní stejně jako státní zástupkyně si ponechali lhůtu pro možnost odvolání.

ČERNÁ KRONIKA

Hotovost i stravenky

Dosud neznámý pachatel poškodil přes noc ze středy 23. na čtvrtek 24. září skleněnou výplň okna nepoužívaného objektu v centru města Prostějova. Oknem do objektu vnikl a následně ve zdi vyboural otvor, kterým se dostal do vedlejší prodejny. Tu prohledal a odcizil z ní finanční hotovost téměř dvanáct tisíc korun a zatím přesně nezjištěné množství stravenek v nominální hodnotě sto korun. Škoda na poškození prodejny nebyla zatím stanovena.

Peníze vybral z domu

Celkovou škodu za čtyřiačtyřicet tisíc korun způsobil dosud neznámý pachatel při vloupání do rodinného domu v Prostějově. Dovnitř se vloupal v noci z pátku 25. září na sobotu 26. září. Z předsíně odcizil kabelku s peněženkou, platebními kartami, osobními doklady a finanční hotovostí 4 000 korun. Mimo kabelky odcizil také koženou bundu, ve které byla uložena finanční hotovost 500 euro a 10 000 korun, osobní doklady a doklady od vozidla.

POLICIE ČESKÉ REPUBLIKY

www.vecernikpv.cz

PRODEJNA KUBÍČEK
Krasická ulice Prostějov
OPĚT OTEVŘENA
Po - Pá 8⁰⁰ - 17⁰⁰ So 8⁰⁰ - 12⁰⁰
tel.: 777 332 340
prodejna Dolní
tel.: 777 336 646
NABÍZÍME
• krouhané zelí
• ovocné stromky
• macešky
• vřesy a jiné
15091120880

168 hodin s městskou policií

Pták narazil do okna

Předminulou neděli 20. září v podvečer prostřednictvím linky 156 se obrátil muž se žádostí o pomoc. Pták mu při letu rozbil skleněnou výplň okna a visící střepy ohrožovaly procházející chodce. Bydlícímu bylo vyhověno a po dobu jeho úklidu hlídka zmíněný prostor zabezpečila.

Obava se nenaplnila

Minulý čtvrtek 24. září v podvečer sdělil občan prostřednictvím linky 156 obavu, zda nedochází ke krádeži dlažby, neboť spatřil dva muže, jak nakládají dlaždice z chodníku, kde dochází k rekonstrukci. Hlídkou byli oba pánové na uvedeném místě zastiženi. Po ověření všech potřebných skutečností nebylo zjištěno z jejich strany protiprávní jednání.

www.vecernikpv.cz

NAVŠTÍVILI JSME SOUDNÍ SÍŇ

ZADLUŽENÝ PÁR BYL KAŽDÝ MĚSÍC DVAAČTYŘICET TISÍC KORUN V MINUSU

Eva Richterová a Alois Ptáček byli odsouzeni za úvěrové podvody

exkluzivní reportáž pro Večerník Martin ZAORAL

PROSTĚJOV Nad hospodařením některých lidí zůstává rozum stát. Eva Richterová a Alois Ptáček měli na půjčkách měsíčně splácet až dvaasedmdesát tisíc korun. Společné příjmy důchodkyně a jejího pracujícího druha přitom byly „pouze" třicet tisíc... Aby se z této šlamastiky dostali, tak si brali další a další půjčky, přijejichž sjednávání museli o svých skutečných poměrech lhát. Za opakované úvěrové podvody byli ve čtvrtek odsouzeni Okresním soudem v Prostějově. Večerník byl u toho!

Třiasedmdesátiletá důchodkyně Eva Richterová stejně jako její o devět let mladší druh Alois Ptáček působí na první pohled velmi udržovaně a solidně. Právě to jim zřejmě pomáhalo při sjednávání neuvěřitelného množství půjček od každého, kdo se jen namanul. **Společně postupně „pumpli" celkem osm úvěrových společností a také přátele či známé. Některé půjčky se snažili splácet, jiné nikoliv, dohromady nadělali škodu za minimálně čtyři sta tisíc korun!** Přitom jejich příjmy nebyly nikterak závratné. Eva Richterová brala dvanáct tisíc korun důchodu, Alois Ptáček měsíčně vydělával asi o šest tisíc více. Jejich problémem však rozhodně nebyly příjmy jako spíše výdaje...

Při tak velkém množství dluhů už měli každý měsíc splácet až dvaasedmdesát tisíc korun. Za takové situace by jim samozřejmě nikdo nepůjčil, takže o svém skutečném účetnictví museli lhát. Vše tak dlouhodobě směřovalo ke katastrofě, která nakonec i nastala. Nejenže oba museli prodat byt na Libušince a vyhlásit osobní bankrot, navíc byli za úvěrové podvody postaveni před soud. Při něm každého napadlo, za co peníze, které si nevydělali, vlastně utráceli?

„Zpočátku jsem půjčené peníze použil na nákup Škody Fabia. Později už šly především na úhradu mých i partnerčiných dluhů," uvedl na policii Alois Ptáček, který stejně jako jeho družka byl v minulosti za úvěrové podvody už jednou odsouzen. „Bylo jasně prokázáno, že oba při sjednávání půjček uváděli nepravdivé údaje a zároveň si museli být vědomi toho, že nebudou schopni tyto úvěry splácet," konstatovala soudkyně Hana Greplová.

I přesto soud v jejich případě opět přistoupil k podmíněnému trestu. Eva Richterová dostala dva roky, Alois Ptáček pak vzhledem k trojnásobně vyšší způsobené škodě o dvanáct měsíců více.

Vzhledem k tomu, že se obě procesní strany na místě vzdaly práva na odvolání, rozsudek již je pravomocný.

ČERNÁ KRONIKA

Zpronevěra kantýnské

Prostějovští kriminalisté v těchto dnech obvinili devětatřicetiletou ženu z Prostějovska z trestného činu zpronevěry. Žena se měla činu dopustit v období od 4. května do 2. června letošního roku. Jako prodavačka ve firemní kantýně v Prostějově si pro svoji potřebu ponechala částku téměř dvanáct tisíc korun.

Pokladna je fuč

Od pondělního odpoledne 21. září do úterního rána 22. září vnikl dosud neznámý pachatel přes poškozené oplocení na pozemek s prodejnou v Brněnské ulici v Prostějově. Po násilném překonání vstupních dveří do prodejny z ní odcizil registrační pokladnu značky Sharp s finanční hotovostí ve výši dvou set korun. Celkem tak poškozením a odcizením majiteli provozovny způsobil škodu ve výši 3 200 korun.

POLICEJNÍ PŘÍPADY POD DROBNOHLEDEM

Strážníci mají nově vybavená vozidla kamerami

PROSTĚJOV Světe, div se! Kromě závažné kriminality klesá také počet případů přestupků na poli veřejného pořádku. Večerníku to v rámci dalšího dílu seriálu se šéfy jednotek IZS potvrdil velitel Městské policie Prostějově Jan Nagy *(na snímku)*. Mimo jiného o tom svědčí i fakt, že během nedávných Hanáckých slavností nemuseli strážníci skoro vůbec zasahovat. Že by šli Prostějováci takzvaně do sebe?

Bezproblémové hody

Tak poklidné hody bez vážnějšího porušení veřejného pořádku a zákona velitel prostějovských strážníků už dlouho nepamatuje. „Předně musím Večerníku sdělit svůj osobní názor, že po organizační stránce se mi průběh Hanáckých slavností velmi líbil. Co se týká bezpečnostní situace, nezaznamenali jsme žádný vážnější přestupek, oznámení či porušení vyhlášky města. Na hodech se opravdu ani jeden vážnější problém z našeho úhlu pohledu nevyskytl. Lidé byli v naprosté pohodě, stejně tak hlídkující strážníci. Ostatně, na tuto akci jsme vyčlenili mimořádné hlídky, pro naše strážníky to byl pořádný zápřah," zkonstatoval Jan Nagy, velitel Městské policie Prostějov.

„Hoešili" jen kolotoèáøi

Přesto během hodů strážníci přece jen řešili dva prohřešky, kterých se dopustili majitelé kolotočů. „Každoročně se při Hanáckých slavnostech setkáváme s tím, že některý z kolotočářů instaluje nějakou tu atrakci bez náležitého povolení. Stalo se tak i letos, ovšem tento přestupek jsme vyřešili během několika minut. Jednalo se o malý kolotoč, který tam vůbec nepatřil. Strážníci jeho majiteli přikázali okamžitou demontáž a úklid daného místa," prozradil Nagy. „Ve druhém případě došlo k o něco závažnějšímu přestupku, kdy majitel kolotoče kvůli nedostatku místa demontoval dopravní značku a ještě k tomu při instalaci atrakce poškodil vzrostlé keře," kroutil hlavou šéf strážníků. Znovu ale zdůraznil, že tyto dva případy byly během hodů jediné, které strážníci byli nuceni řešit. „Nezaznamenali jsme jinak žádné sebemenší výtržnosti spojené s alkoholem, ani žádné rušení nočního klidu," dodal.

Prokopnul auto, dohonili ho

To za to uprostřed minulého týdne došlo v Krapkově ulici k vandalskému činu. Pachatel byl dopaden. „Ve středu třiadvacátého září po dvacáté hodině tady mladý muž pod vlivem alkoholu nakopnul osobní vozidlo Renault a způsobil na něm škodu vyšší než pět tisíc korun. Strážníci po příjezdu na místo začali okamžitě společně s oznamovatelem pátrat po pachateli. Našli ho až na Poděbradově náměstí, ležel na zemi před jedním barem. Vzhledem k výši způsobené škody a tím podezření ze spáchání trestného činu byl mladík předán kolegům z Policie ČR k dalšímu šetření," uvedl velitel prostějovských strážníků.

Až pìtinásobné pokuty!

Od října si i Prostějované budou muset zvyknout na to, že v případě závažnějšího přestupku mohou zaplatit na pokutě pětkrát tolik co doposud! ***„Prvním dnem nového měsíce vejde v platnost novela přestupkového zákona. Tou nejvýznamnější změnou je výše ukládaných blokových pokut na místě spáchání přestupku. Doposud ji mohl strážník uložit do maximální výše jednoho tisíce korun, od začátku října může jít až do výše pěti tisíc korun.*** Bude se jednat zejména o přestupky na úseku veřejného pořádku, rušení nočního klidu, záboru veřejného místa a podobně. Výjimkou jsou dopravní přestupky, tam jsou sazby pokut vyšší, zejména v případě požití alkoholu," prozradil Jan Nagy.

Kamery všude!

Služební auta městské policie se mohou už po tři týdny chlubit velkou novinkou. ***„Ve všech služebních vozidlech máme nově nainstalovány kamery, které snímají prostor před vozem i za ním. Tato zařízení jsou velmi vhodná pro strážníky, kteří řeší veškeré přestupky.*** Velmi kvalitní záznamy z těchto kamer slouží i jako důkazní materiál. K této investici do vybavení jsme přistoupili také proto, že stále ještě nedisponujeme dostatkem osobních kamer, které mají jen vybraní strážníci připevněny na uniformách," poslal vzkaz všem výtržníkům a zlodějům první muž Městské policie Prostějov.

Co závěrem? Uplynulé období bylo pro prostějovské strážníky relativně klidným, za což jsou pochopitelně všichni rádi. „Během posledního měsíce jsme zaznamenali dost značný úbytek přestupků, a to na všech úsecích veřejného pořádku. Jde už o poměrně dlouhodobější záležitost, která se určitě příznivě promítne do celoroční statistiky. Strážníci se ale rozhodně nenudili, hodně času jsme věnovali velkému množství preventivních akcí," poznamenal J. Nagy. **(mik)**

Foto: archív Večerníku

> *„Vandala našli ležet na Poděbradově náměstí před barem!*

PÁTRÁNÍ PO KVARTETU HLEDANÝCH

Prostějovská policie vyhlásila celostátní pátrání po čtveřici osob, která je podezřelá z trestné činnosti a skrývá se před spravedlností na neznámých místech. Strážci zákona žádají veřejnost o pomoc při jejich dopadení. Prostějovská policie žádá občany, aby v případě zjištění místa pobytu uvedených osob neprodleně kontaktovali kterékoliv oddělení Policie ČR prostřednictvím bezplatné linky 158 nebo zavolali přímo Službu kriminální policie a vyšetřování Prostějov na tel. číslo 974 781 326.

PETR ŠTĚPÁNEK

se narodil 14. prosince 1964 a trvalé bydliště má hlášeno v okrese Prostějov. Na hledanou vyhlásila prostějovská policie celostátní pátrání dne 22. září 2015. Jeho zdánlivé stáří je v rozmezí od 51 do 55 let a měří mezi 170 až 175 centimetry. Bližší údaje k hledané osobě nejsou známy.

IZABELA LAKATOŠOVÁ

se narodila 16. července 1989 a trvalé bydliště má hlášeno v okrese Prostějov. Na hledanou vyhlásila prostějovská policie celostátní pátrání dne 9. září 2015. Její zdánlivé stáří je v rozmezí od 26 do 30 let a měří mezi 160 až 165 centimetry. Bližší údaje k hledané osobě nejsou známy.

NIKOLA DVOŘÁKOVÁ

se narodila 24. prosince 1998 a trvalé bydliště má hlášeno v okrese Prostějov. Na hledanou vyhlásila prostějovská policie celostátní pátrání dne 21. září 2015. Její zdánlivé stáří je v rozmezí od 17 do 18 let, měří mezi 165 až 170 centimetry, má obézní postavu, modré oči a melírované vlasy.

VIKTOR ZATLOUKAL

se narodil 18. července 1979 a trvalé bydliště má hlášeno v okrese Prostějov. Na hledaného vyhlásila prostějovská policie celostátní pátrání dne 12. prosince 2013. Jeho zdánlivé stáří je v rozmezí od 35 do 36 let, měří mezi 180 až 185 centimetry, má obézní postavu, modré oči a hnědé vlasy.

S případy úvěrových podvodů se prostějovská policie setkává poměrně často. Většinou jde o neschopnost jednotlivých lidí splácet půjčené peníze, mnohdy sjednané i díky vylhaným údajům o zaměstnání či výši příjmů. Minulý týden šlo ale o něco jiného...

370 000

Hospodářská kriminálka si vzala na paškál čtyřicetiletého muže, který si od roku 2009 do roku 2013 vyřídil prostřednictvím internetu celkem tři úvěry od bank ve výši 370 tisíc korun. Vtip byl v tom, že i když půjčky splácel, dopustil se podvodu. Úvěry totiž sjednával jménem svého bratra! A co myslíte? Ten samozřejmě o tom neměl ani ponětí...

nů korun TLOCHŮ METRU!

šířce dva a půl metru...
Michal Kadlec a Facebook Jiřího Zakopala

hodnota Jezdeckých kasáren je nulová. Odbornik tak zveřejnil zcela opačné stanovisko, než které propagují prostějovští opoziční zastupitelé. Například hodnotná štuková výzdoba fasády byla zničena již před rokem 1989. Podle památkářů náleží objekt kasáren v Prostějově k typizované stavební produkci rakouského eráru na konci devatenáctého století. „Kasárna projektovali neznámí inženýři Dvorské vojenské stavební kanceláře ve Vídni. Autor není znám a pravděpodobně byl řadovým zaměstnancem eráru bez uměleckých ambicí. Po původní podobě fasády s historizujícími plastickými zděnými a štukovými prvky neorenesančního členění nezůstala ani stopa. Všechno bylo s velkou důkladností odstraněno zmíněnou rekonstrukcí v sedmdesátých letech," uvedl Marek Perútka.

Je jasné, že o osudu hlavní budovy Jezdeckých kasáren se bude ještě horečně jednat. „Už bychom se ale konečně měli nějak rozhodnout! Předpokládám, že do závěru tohoto roku musí padnout finální verdikt. Dále už bychom tuto záležitost neprotahoval," řekl Večerníku po jednání zastupitelstva náměstek primátora pro investiční výstavbu Zdeněk Fišer.

www.vecernikpv.cz

Obyvatelé Tylovky i Židé ODMÍTLI RONDEL!

PROSTĚJOV Na začátku června letošního roku se slavnostně otevřela část nově zrekonstruované Tylovy ulice. Podle původních předpokladů měla první etapa generální opravy této lokality zahrnovat i výstavbu rondelu na rozhraní ulic Tylova - Studentská - Libušinka. Původní plán se ale změnil s tím, že kruhová křižovatka bude vybudována až během druhé etapy. I tento úmysl se ovšem utopil v lavině protestů místních obyvatel, a také Židovské obce v Brně...

Jak vyplývá z přiloženého plánku, křižovatka ulic Tylova - Studentská - Libušinka zůstane jako klasická. Rondel ostře odmítli zdejší obyvatelé i obec židovská.
2x foto: Magistrát města Prostějova

„Proti jejich ostrým protestům nepůjdeme, změnili plány radní

„Museli jsme výrazně změnit plány. Původně jsme v této lokalitě na křižovatce ulic Tylova, Libušinka a Studentská počítali s minirondelem, projektanti nás ale vzápětí ujistili, že se sem vejde i klasický rondel se všemi předpisovými parametry. Tento náš úmysl se ale setkal s naprostým nepochopením a protesty místních obyvatel, kteří si zde kruhovou křižovatku prostě a jednoduše nepřejí. Dokonce si dovolím tvrdit, že lidé z Tylovy ulice a okolí měli proti tomuto projektu doslova odpor. Navíc kvůli rondelu bychom museli výrazně zabrat pozemek mezi křižovatkou a gymnáziem. S tím zase nesouhlasila obec židovská, protože právě na těchto pozemcích byl původně velký židovský hřbitov," popsala všechny podstatné zápory již připraveného projektu kruhové křižovatky Alena Rašková, první náměstkyně primátora, která je na radnici zodpovědná za dopravu v Prostějově.

Nyní jsou tedy projektanti nuceni improvizovat a všechny plány na rekonstrukci křižovatky přepracovat, což samozřejmě bude stát peníze navíc. „Rada města rozhodla o uvolnění finančních prostředků na přepracování projektu. V uvedené lokalitě zůstane zachována klasická křižovatka, byť bude trochu pozměněna vzhledem k tomu, že ve Studentské ulici se počítá s vybudováním svislých parkovacích míst," objasnila Rašková s tím, že druhá etapa rekonstrukce, která bude zahrnovat stavební změny včetně zmíněné úpravy klasické křižovatky proběhne už v příštím roce. **(mik)**

V PROSTĚJOVĚ PŘIBÝVÁ BEZDOMOVKYŇ!

„Je to kvůli dluhům či rozvodům," konstatuje ředitel Azylového centra Prostějov Jan Kalla

PROSTĚJOV O tom, že zařízení Azylového centra už několik let praskají ve švech, informuje Večerník dlouhodobě. Podle ředitele této organizace Jana Kally se však v posledních měsících rozmáhá v Prostějově nový fenomén. Mezi bezdomovci totiž začínají dominovat ženy. Ty nejčastěji ztrácejí střechu nad hlavou kvůli nezvladatelným dluhům nebo po rozvodovém řízení... Zvyšuje se ovšem také počet mladých lidí, stoupá i množství seniorů, kteří se ocitají jak bez přístřeší, tak bez finančních prostředků.

„Co se týká žen, nejčastěji se jedná o ztrátu bydlení z důvodu dluhů a rozvodů. Tyto dámy v tísni nás žádají o pomoc a využívají službu noclehárny, azylový dům či nízkoprahové denní centrum. Kapacita těchto služeb pro ženy je zaplněna na sto procent, a to i přesto, že se tu klientky obměňují," říká ředitel centra Jan Kalla. Podle jeho vyjádření se také již delší dobu zvyšuje počet mladých lidí, kteří vyhledávají pomoc služeb Azylového centra v Prostějově. Lidé do třiceti let podle jeho vyjádření tvoří čtyřiadvacet procent klientely sociálního zařízení. „Roste také počet seniorů, kteří se ocitají nejen bez přístřeší, ale i bez peněz. Mnohdy mají také zdravotní problémy a ztrácí schopnost se o sebe sami postarat. A to je velký problém, protože zařízení pro tyto účely zřízená, jako jsou domovy důchodců či ústavy sociální péče, je odmítají z různých důvodů přijmout," nastínil kritickou situaci Kalla.

Azylové centrum Prostějov kvůli platné legislativě péči o nesoběstačné klienty nemůže poskytovat. Někteří z nich mají diagnózu, která vyžaduje hospitalizaci a léčení v nemocnici, čímž se řešení jejich situace pouze oddálí. Pokud se vyléčí a jsou schopni se sami o sebe postarat, teprve potom mohou využít služeb Azylového centra. „V současné době evidujeme pětadvacet žádostí na umístění v některém z našich zařízení. Azylový dům pro osamělé rodiče s dětmi je v Pražské ulici plně obsazený. I tady pracuje sociální pracovník, který pomáhá s řešením jejich situace a s dětskou problematikou, jako například pomoc se zajištěním míst ve školce, škole a řeší s nimi další jiné problémy," zmínil Jan Kalla. **(mik)**

Zubní POHOTOVOST v Prostějově přes noc FUNGOVAT NEBUDE!

PROSTĚJOV Rozbolí vás v noci či o víkendu zuby? Pak musíte do Olomouce. Situace se zřejmě hned tak v dohledné době nezmění. Celá záležitost se probírala na posledním jednání městského zastupitelstva.

Loni v září otevřela zubní pohotovost v F-centru nacházejícím se na rohu Melantrichovy a Nerudovy ulice v Prostějově. V ní najdou útočiště lidé, jejichž zubař je právě nedostupný. Ordinační doba F- centra je však pouze ve všední dny a to od 7:00 do 17:00 hodin. Po večerech lidé mohou zajet do již dříve otevřeného APEX centra v Kostelci na Hané. Jenže co, když vás nesnesitelně rozbolí zuby v noci či o víkendu?

S tématem možného plného obnovení zubní pohotovosti vystoupila předminulé pondělí na zastupitelstvu Zuzana Bartošová (KDU-ČSL). „Reagovala jsem na podněty lidí ze svého okolí. Myslím, že celá řada občanů Prostějova by to uvítala," vysvětlila. Z následné diskuse vyplynulo, že noční zubní ordinace v Prostějově hned tak nebude. Její provoz by totiž podle slov zastupitelů byl neúměrně drahý. Problém je také najít vhodné prostory. Navíc pořízení jednoho zubařského křesla přijde na milion korun. Potíž však tkví i v tom, že chybí také zubaři. „Soukromí stomatologové nemusí sloužit pohotovostní službu," objasnil prostějovský zastupitel a poslanec Parlamentu Poslanecké sněmovny ČR Pavel Holík, bývalý ředitel prostějovské záchranky. „S dotazem ohledně noční zubní pohotovosti se ještě obrátím na zdravotní výbor Olomouckého kraje," slíbila Zuzana Bartošová. **(mls)**

PODĚBRADOVO NÁMĚSTÍ: NA RONDELY SE OPĚT NEDOSTANE, PŘEDNOST DOSTANE TEN U DONY

PROSTĚJOV Ještě na začátku letních prázdnin prostějovští radní jasně říkali: letos postavíme rondel u zámku, příští rok se konečně dostane na dvě okružní křižovatky na Poděbradově náměstí. Po třech měsících je ale všechno jinak...

Po čtvrtečním prohlášení představitelů města z tiskové konference se zdá, že hotový projekt na dva menší rondely na Poděbradově náměstí zůstane ještě nějakou dobu v šuplíku konšelů. „Musím přiznat, že jsme přehodnotili dopravní priority města. Úkolem číslo jedna je pro nás v tomto ohledu vybudování kruhové křižovatky na náměstí Padlých hrdinů. Tady nás v dopravě aktuálně nejvíce tlačí bota," překvapila Alena Rašková, dosavadní první náměstkyně primátora. „Na křižovatce u bývalé Dony přetrvává nebezpečný stav, zejména v místě, kde se sbíhají Svatoplukova ulice s Vrahovickou. Pokud jedete autem od nádraží, odbočíte směrem k centru jen s velkými obtížemi. Rondelem se tady naprosto zjednodušší provoz, navíc se touto stavbou zajistí bezpečný výjezd cyklistů na plánovanou cyklostezku podél Vrahovické ulice," vysvětlila žena, která je na radnici zodpovědná za dopravu v Prostějově.

Na otázku Večerníku, zda je touto investicí znovu odsunuta výstavba dvou rondelů na Poděbradově náměstí, přitakala. „Možná to vypadá, že podobného dopravního řešení na Poděbradově náměstí se bojíme, protože jej už třetím rokem odkládáme, ale na druhé straně, všímáme si příznivého vývoje dopravní situace v této lokalitě. Křižovatka u hlavní pošty už není tak zahlcena, nejsou zde takové problémy jako před lety. Aktuálně jsou v Prostějově mnohem horší místa z dopravního hlediska, které musíme upřednostnit," odpověděla Alena Rašková. **(mik)**

Je rozhodnuto, rondel na náměstí Padlých hrdinů v Prostějově nechají radní postavit už v příštím roce... *Foto: Magistrát města Prostějova*

»» ZASTUPITELÉ, K VÌCI! ««

„Věřím tak, že opozice složí své mandáty zastupitele," říká ke snahám o předčasné volby radní Václav Šmíd

exkluzivní rozhovor pro Večerník Michal KADLEC

PROSTĚJOV Paradoxně on sám podporuje předčasné komunální volby, ovšem jak ironicky dodává, pokud opoziční zastupitelé najdou odvahu asamisložímandátyzastupitelů... Václav Šmíd *(na snímku)* zároveň Večerníku prozradil svůj osobní názor na rezignaci Miroslava Pišťáka. Na spolupráci s novou primátorkou Prostějova se ale těší, nevidí žádné důvody k rozkolu koalice. Co dále prozradil v dalším z dílů exkluzivního seriálu rozhovorů s vyslanci prostějovské komunální politiky?

●● Komunisté zůstávají zatím tak trochu stranou, co se týká postoje k současné situaci po rezignaci dvou prostějovských radních včetně primátora Pišťáka. Co vy osobně říkáte na celou kauzu?

„Nemyslím, že jsme zůstali stranou, KSČM se již vyjadřovala v různých médiích včetně Večerníku. Výsledkem celé kauzy je situace, která má za následek odchod dvou velmi schopných politiků, což ke stabilitě města určitě nepřispěje. Kauza byla celostátně mediálně sledovaná a mám obavy, aby z ní někteří politici, a to na všech úrovních, nevyvodili pro sebe závěr, že je opravdu lépe řešit finanční otázky prostřednictvím ´igelitové tašky s penězi´, než dodržováním zákona... A to je pro mne smutné zjištění!"

●● Byla podle vás rezignace obou čelních politiků ČSSD nutná?

„Bylo to rozhodnutí primátora a radního, které plně respektuji. Podle mého názoru však takto rychlé rezignace nebyly nutná. Určitě si měli vzít k dispozici delší čas k důkladnějšímu projednání a nalezení řešení. Jde ale o věc uvnitř ČSSD."

●● Ustojí současná koalice tlak, který je na ni vyvíjen? Někteří opoziční zastupitelé totiž požadují předčasné volby...

„Tlak na koalici je vyvíjen permanentně od jejího vzniku. Pevně věřím, že i současnou situaci bez problémů ustojí. Její rozbití je snad spíše přáním některých opozičních zastupitelů, a jak se říká, přání je otcem myšlenky... Snahu opozičních zastupitelů k předčasným volbám plně podporuji a budu jim fandit, aby toho dosáhli. *(ironický úsměv)* Věřím, že na mimořádném zastupitelstvu, které svolali, složí všichni své mandáty zastupitele, což je první předpoklad uskutečnění nových voleb do zastupitelstva města. V případě, že tak neučiní, budu hodnotit jejich gesto jen jako pouhé ´plácnutí do vody´, které je má, tak jako většina jejich vystoupení, pouze zviditelnit a navodit konfrontační atmosféru na radnici."

●● Na novou primátorku kandiduje Alena Rašková. Jak se těšíte na spolupráci s ní?

„Paní Raškovou znám z práce v zastupitelstvu, v radě a náměstkyně primátora určitě přes dvacet let. Vždy řešila problémy s nadhledem, ve prospěch města, což skutečně při sebelepší vůli nemohu říci o části dnešní opozice. Na spolupráci se těším a případné rozdílné názory budeme vždy korigovat ve prospěch obyvatel. Jsem přesvědčen, že primátorkou zvolena bude a přeji jí pevné nervy při řízení zastupitelstva. Věřím, že bude hlavním motorem plnění programového prohlášení rady."

●● Zůstane tedy KSČM pevnou součástí radniční koalice?

„Zcela určitě ano. Nedovedu si představit, tak jako kolegové z koalice, že by město řídili někteří zastupitelé z opozice, byť i tam je řada rozumných politiků. Určitě budou ale neustále pokračovat ataky na funkcionáře města, členy rady, koaliční zastupitele a pracovníky magistrátu. Jediným cílem inkriminovaných lidí bude tak i nadále diskreditovat práci radnice a jejich obětavých zaměstnanců, přitom permanentně rozsévat semeno nedůvěry pro realizaci svých sobeckých zájmů. A věřte mi, že vím, o čem mluvím... Dosavadní jednání zastupitelstva mne o tom přesvědčila! Některým opozičním zastupitelům nejde o město, ale jen o realizaci svých nízkých cílů."

Foto: archiv Večerníku

RYCHLÝ VEČERNÍK

Na Urèické nebezpeèno!

Prostějov (mik) - I nadále zůstává úsek mezi státním statkem a azylovým domem za Určickou ulicí velmi nebezpečným. A to jak pro chodce a cyklisty, tak i pro řidiče motorových vozidel. Zatím jenom na papíře totiž zůstává projekt výstavby chodníku a cyklostezky vedle silniční komunikace. Není tak výjimkou, kdy se tady řidiči v noci potkávají s opilými, a často i ležícími bezdomovci, kteří se marně domáhali vstupu do azylálu. „My jsme pro zvýšení bezpečnosti v této lokalitě udělali maximum. Vykoupili jsme většinu pozemků pro potřebu cyklostezky a chodníku, ale s některými majiteli bohužel stále není řeč, nedohodli jsme se na ceně," pokrčil rameny Jiří Pospíšil, náměstek primátora pro majetkové záležitosti. „Je ale dobré, že jste toto téma připomněli, značím si ho a budeme na něm pracovat intenzivněji," vzkázala přes Večerník první náměstkyně primátora Alena Rašková.

Vánoce se blíží...

Prostějov (mik) - Těžko tomu věřit, ale svátky vánoční jsou už skoro na dohled. Jak prozradila náměstkyně Ivana Hemerková, občané Prostějova i okolních obcí už nabízejí městu zdarma vánoční strom na náměstí. „Skutečně jsme obdrželi několik nabídek. Všechny je samozřejmě prověříme, jehličnany si pojedeme prohlédnout. Vzhledem ke zkušenostem z minulého roku jsme ale zároveň pověřili ředitele Lesů města Prostějova, aby se také po nějakém krásném stromě už poohlédnul," uvedla se smíchem Hemerková.

Další zmìna na „obèankách"

Prostějov (mik) - Vzhledem ke skutečnosti, že v období od 1. do 15. září z celkového počtu 1 749 odbavených občanů využilo odpolední rozšířené provozní doby oddělení registru obyvatel prostějovského magistrátu celkem pouze dvacet zájemců, dochází s účinností od 1. října ke zrušení odpolední rozšířené provozní doby a zachování pouze rozšířené provozní doby v ranních hodinách vždy od 7.00 hodin, a to až do konce běžné provozní doby úřadu každý pracovní den v týdnu. Tuto dobu za sledované období využilo k návštěvě oddělení registru obyvatel, občanských průkazů a cestovních dokladů celkem 166 občanů. „Za předpokladu, že dojde před koncem roku ke zvýšenému zájmu občanů o vydání nových občanských průkazů, je oddělení registru obyvatel, občanských průkazů a cestovních dokladů připraveno operativně provozní dobu dle potřeby zase prodloužit," ujišťuje šéfka odboru Marie Javůrková.

Volná místa ve školkách

Prostějov (mik) - V prostějovských mateřinkách jsou oproti minulým rokům volné kapacity. „Aktuálně registrujeme dvacet volných míst. Částečně je to kvůli tomu, že hlavně v loňském roce jsme některé školky stavebně upravili a jejich kapacitu tím zvýšili. Na druhé straně si ale musíme přiznat, že děti se rodí čím dál tím méně a v současnosti jejich úbytek začínáme pociťovat," uvedla Ivana Hemerková, náměstkyně primátora Statutárního města Prostějova.

Rekonstrukce budovy Jezdeckých kasáren by stála 99 milio

OPOZICE CHCE ZAVÍRAT SENIORY DO KU

O ŠÍŘCE DVA A PŮL M

PROSTĚJOV Boj o zchátralou hlavní budovu Jezdeckých kasáren vrcholí. Tvrdá řež proběhla i v pondělí 7. září na jednání Zastupitelstva Statutárního města Prostějova. Ostrá výměna názorů na toto téma se ostatně dala očekávat. Opoziční zastupitelé se totiž už nějaký čas všemožně snaží, aby vedení magistrátu od plánované demolice upustilo. Obratem navrhují projekt totální rekonstrukce s tím, že nemovitost by pak byla využita jako dům pro seniory. Mladý architekt spřízněný s hnutím ANO 2011 dokonce zveřejnil studie, jak by mohly vypadat pokoje v kasárnách, které by byly určeny pro strávení podzimu života prostějovských seniorů. A člověk se nestačí divit, jak někteří opovrhují lidskými potřebami starších lidí, nebo minimálně předkládají nedomyšlené návrhy...

Opoziční zastupitelé navrhují rekonstrukci polorozpadlé budovy Jezdeckých kasáren a hodlají v ní ubytovat seniory v místnostech o s

Foto: M

Původní zpravodajství pro Večerník

Michal KADLEC

Pondělní debata zastupitelů byla vlastně přestřelkou argumentů opozice a koalice. „Chci upozornit, že v Jezdeckých kasárnách proběhla exkurze na prohlídku stavby. Navíc vznikla petice podepsaná tisícovkou lidí na záchranu a obnovu hlavní budovy. Pak jsme uspořádali seminář na toto téma, na kterém se sešlo asi deset opozičních zastupitelů města. Bohužel, nedostavili se ti, kteří o osudu kasáren rozhodují. Požaduji, aby rada města vyhověla petici a zároveň vzala na vědomí, že o budovu kasáren má eminentní zájem jistá podnikatelka, která by objekt nejen zakoupila, ale na vlastní náklady nechala také zrekonstruovat," řekl dosti důrazně Jan Navrátil (Změna pro Prostějov). Podobně své názory více než hodinu projevovali i další opoziční zastupitelé. Zástupci hnutí ANO 2011 dokonce představili projekt mladého prostějovského studenta architektury, který zveřejnil studii místností pro seniory, jež by v opravené budově Jezdeckých kasáren měli bydlet. Jiří Zakopal měl umožněnou prezentaci svých návrhů před zastupiteli, vzhledem k pokročilé době ale radnici už v danou chvíli opustil...

„Nevylučuji, že v mém věku se brzy mohu také rozhodovat o životě v domově pro seniory. Ale do takových kutlochů bych se rozhodně nepřestěhoval, určitě bych si vybral sociální zařízení s důstojnějšími podmínkami," oponoval otevřeně na zastupitelstvu uvolněný radní Jaroslav Šlambor (KSČM). „Tento návrh počítá s využitím jednotlivých místností hlavní budovy kasáren o šířce dva a půl metru. Postele jsou zde pro dva lidi koncipovány za sebou. Nedokážu si představit, že by staří lidé dokázali žít v tak stísněném prostoru. Navíc manželé jsou v podobných případech zvyklí přivézt si do domovů pro seniory svůj vlastní nábytek včetně postelí. Návrh studenta architektury je vhodný spíše jako vysokoškolská kolej než jako domov pro důstojné dožití našich seniorů," prozradila svůj názor pro Večerník Alena Rašková (ČSSD), první náměstkyně primátora Statutárního města Prostějova.

Město Prostějov přebralo od armády objekt kasáren v roce 2004. Podle předávacího protokolu byla již tehdy budova ubikací ve velmi špatném technickém stavu. Do objektu zatékalo, vlivem vlhkosti opadány malby a omítky, okna značně opotřebená, dveřní křídla vysazená, rozbitá a nekompletní. Z protokolu vyplývá, že budova byla opuštěna v roce 1996 a ve stavu, kdy se musela mnoho roků obejít bez investice. Již tehdy ale existoval záměr její rekonstrukce na bytový dům, armáda však od něj vzhledem k vysoké finanční náročnosti projektu upustila. Byty pro vojáky a další zaměstnance byly raději vybudovány na takzvané zelené louce. „Projekt rekonstrukce vznikl v roce 1998 s tím, že k jeho realizaci nikdy nedošlo. Odborníci ho nyní na základě našeho pokynu aktualizovali k současným cenám. Rekonstrukce kasáren by v současnosti stála i s daní devětadevadesát miliónů korun," konstatoval náměstek prostějovského primátora Zdeněk Fišer.

Skutečností je, že výstavba nových nemovitostí vychází v současné době výrazně levněji. „Máme zpracovanou dokumentaci na dvě nové budovy, což čítá celkem osmačtyřicet bytů. Projekt na tyto domy, postavené na zelené louce, je vyčíslen na sedmašedesát milionů korun včetně DPH. Jde tedy o jednoznačně levnější variantu, zhruba o jednu třetinu," doplnil zásadní skutečnost Fišer.

Jak je výše zmíněno, na pondělním jednání zastupitelů padl také návrh na prodej kasáren. Zájem o nemovitost údajně má Jitka Meszárosová, která zde plánuje zprovoznit zařízení následné péče. „Obdobné zařízení již existuje v prostějovské nemocnici a jeho kapacita je dostačující. Po takové službě není u nás poptávka," poznamenala Ivana Hemerková (PěVěčko), náměstkyně primátora. **Rada města se přesto bude nabídkou podnikatelky v sociální oblasti zabývat.** „V případě využití pro sociální účely musí mít magistrát kontrolu nad tím, co v daném prostoru do budoucna vyroste. Určitě nemáme zájem, aby tady vznikla například problematická ubytovna, s čímž se perou všechna města" přidal další náměstek primátora Jiří Pospíšil.

V uplynulých dnech vyšla na veřejnost i další podstatná zpráva. **Vedoucí Oddělení památkové péče Stavebního úřadu Magistrátu města Prostějova Marek Perůtka potvrdil, že umělecká**

HISTORIE Jezdeckých kasáren

Budovy Jezdeckých kasáren vznikly v roce 1891 jako náhrada za staré kasárny, které tehdy stály na současném náměstí T. G. Masaryka. Ty byly zbourány, aby uvolnily místo pro výstavbu nové radnice. Za první republiky zde sídlila část 6. jezdeckého pluku, od roku 1969 zde byl vojenský útvar specializovaný na radiolokaci. Ten armáda po sedmadvaceti letech přesunula do Přerova. V areálu kasáren bylo celkem třináct budov, součástí byla jídelna, sklad a autopark. Psal se rok 2004, kdy Armáda České republiky předala celý komplex městu Prostějov.

ŠŤASTNÁ HODINA
PRO KLIENTY SOUKROMÉ I OBCHODNÍ PREZENTACE
Pokud si zadáte v týdnu od 21. do 25. září 2015 řádkovou inzerci v době od 12:00 - 13:00 hodin získáte slevu
50 %
navštivte redakci Večerníku Olomoucká 10, nebo pošlete e-mail: inzerce@vecernikpv.cz či volejte 582 333 433, 608 960 042

„Myší díra" je připravena na rekonstrukci

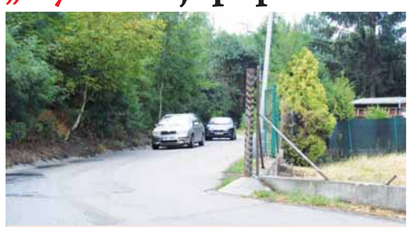

Pozemek se zahrádkou, kvůli kterému byla cesta k „myší díře" nebezpečná, je už v majetku města. Příští rok se tady silnice rozšíří a „narovná". Foto: archiv Večerníku

PROSTĚJOV Večerník už delší čas informuje o vývoji situace okolo výkupu pozemků v Říční ulici potřebných k rekonstrukci a rozšíření vozovky směřující k dálničnímu podjezdu ve Vrahovicích, kterému nikdo neřekne jinak než „myší díra". Jak radní ve čtvrtek prozradili, realizaci projektu už nic nebrání v cestě.

„V úterý dvaadvacátého září jsme v radě města schválili rozpočtové opatření ve výši dvou set tisíc korun na projektovou dokumentaci k této investiční akci. Všechny potřebné pozemky se nám podařilo vykoupit, nebo směnit za jiné. Rozšíření vozovky bez nebezpečné zatáčky skoro do pravého úhlu zahrneme do rozpočtu města na rok 2016," informoval Jiří Pospíšil, náměstek primátora Statutárního města Prostějova.

Vozovka vedoucí k podjezdu by podle radních měla být široká v souladu s předpisy, tedy šest metrů. „V pohodě se tak tady vejdou dvě auta jedoucí proti sobě. Navíc vozovka bude rozšířena tak, že se nebudeme muset bát o to, že s autem zapadneme do „rygolu", který je tam doposud," dodala první náměstkyně Alena Rašková. **(mik)**

KDO MŮŽE ZA ZBYTEČNOU SMRT NOVOROZENCE?

Z TITULNÍ STRANY

PROSTĚJOV *„Není nic horšího na světě, než když se matka musí dívat do hrobu svému vlastnímu dítěti," opakuje nešťastná Květoslava Mráčková, kterou něco podobného potkalo hned dvakrát. Přitom obě její děti přišly na svět už mrtvé. Poprvé se tragická událost stala před čtrnácti lety, podruhé letos 31. srpna... „Myslím, že v obou případech došlo k pochybení lékařů," míní v exkluzivní zpovědi pro Večerník žena, jež je nyní připravena podat na prostějovskou nemocnici žalobu. Její zástupce celá situace mrzí, upozorňují však, že příčinou úmrtí plodu byly nepředvídatelné komplikace, ke kterým došlo mimo zdravotní zařízení.*

MARTIN ZAORAL

Prostějovanka Květoslava Mráčková přivedla ve svém životě na svět už dvakrát mrtvé dítě. Dalo se tomu zabránit? „Podle mě ano. Přesně týden před mým posledním porodem jsem byla na vyšetření u paní doktorky. *Měla jsem vyboulenimu na břichu, paní doktorka řekla, že je to těhotenská kýla a nemám se tím nijak trápit. Jenže ve skutečnosti šlo o abnormálně dlouhou pupeční šňůru, která se zauzlovala!* Kvůli tomu nemělo dítě dostatek kyslíku a už před porodem se udusilo. Mluvili jsme o tom s doktorem a ten mi říkal, že se nikdy nesetkal s tím, aby si někdo spletl pupeční šňůru s kýlou...," popisuje svůj příběh Květoslava Mráčková, která Večerníku předložila svou zdravotnickou dokumentaci. Z údajů ovšem jednoznačně nevyplývá, že by se během tohoto ošetření otázka vybouleniny na břichu či těhotenské kýly probírala. „Při poslední kontrole mi však sama doktorka řekla, že se jí srdeční ozvy plodu nelíbí a i z tohoto důvodu doporučuje co nejdříve vyvolat porod," tvrdí však nešťastná žena.

Květoslava Mráčková se svým manželem připravují podání žaloby

Nejsmutnější na celé věci ovšem je, že si paní Mráčková něčím podobným už jednou v životě prošla. *„Před čtrnácti lety jsem ještě na staré nemocnici rovněž přišla k porodu a bylo mi tehdy dost drsným způsobem oznámeno, že dítě v mém břiše je mrtvé. Pupeční šňůra se mu tehdy omotala kolem krku a ono se udusilo...* Byla jsem z toho psychicky na dně, ale žádné další kroky jsem tehdy nepodnikla," popsala. Tentokrát však zvažuje podání žaloby. Zároveň se rozhodla případ zveřejnit. „Není to kvůli případnému odškodnění, ale z důvodu, aby stejně jako já nemusela trpět další matka," vysvětluje Květoslava Mráčková. Mezi oběma tragédiemi v prostějovské porodnici porodila dva zdravé kluky. Jednomu z nich je třináct, druhému deset let.

Zástupce prostějovské porodnice celá situace mrzí. Jakékoliv pochybení ze strany doktorů ovšem odmítají. „Dozor nad těhotenstvím probíhal v tomto případě zcela standardně, paní byla pravidelně kontrolována a neměla žádné potíže. Příčinou úmrtí byla náhlá a nepředvídatelná komplikace, která byla lékaři zcela neovlivnitelná, a k níž došlo mimo nemocnici. Celá situace nás skutečně velice mrzí," zareagovala na otázky Večerníku Radka Miloševská, tisková mluvčí společnosti Agel, která Nemocnici Prostějov provozuje. Další dotazy, včetně faktu, ke kolika podobným případům v posledních pěti letech na půdě místní porodnice došlo, jsme se ovšem do uzávěrky vydání nedočkali.

K VĚCI

Michal KADLEC

OPRAVDU TO CHCEME?

Nikdo mi nevymluví, že rezignace Miroslava Pišťáka na post primátora byla úplně zbytečná. Ti, kteří teď nahlas vykřikují o korupci, zlodějně a bůhví o čem ještě, by si měli sáhnout do svého svědomí. Bývalý primátor finanční dar přiznal úřadům, i ve svém majetkovém přiznání. Proč by to dělal, kdyby šlo o úplatek?

Jsem přesvědčen o tom, že v budoucnu ještě budeme škytat, o jakého jsme přišli primátora a hlavně strážce městské pokladny. Jistě, současná koalice možná nevídaný tlak ze strany opozice ustojí, ale co dál?

Do popředí se totiž stále více derou ti, kterým leží v žaludku volební prohra z října loňského roku. Od začátku svého působení v zastupitelstvu kriminalizují kdekoho z vedení města, ale aby přišli s vlastní myšlenkou, toho jsme se za necelý rok takřka nedočkali.

Pokud se tito lidé v Prostějově dostanou k moci, můžeme se dočkat na radnici opravdového zemětřesení. A máme jistotu, že to budou dělat líp, než vedení města po předchozích dvacet let. Víme, že ti co jen hlasitě křičí, jsou lepší než ti, kteří už několikrát dostali důvěru občanů?

Nikdo netvrdí, že všechno bylo dobře, ale nejsou už naopak na místě obavy, že po Pišťákově rezignaci bude rozfofrováno a zbořeno vše, co bylo našetřeno a ku prospěchu města solidně nastaveno? Opravdu to chceme?

FEJETON PETRY HEŽOVÉ

NOHAMA PEVNĚ NA ZEMI

Téměř pokaždé, když dozraje čas na nákup nových bot, mi mamka připomene příhodu, jak si jako malá strašně přála boty na podpatku a babička, aby jí vyhověla, koupila boty na zvýšeném, přibližně centimetrovém špalíku, z čehož, jak jistě uznáte, malá parádnice moc nadšená nebyla.

Zřejmě mě tím vyprávěním chce opětovně ponouknout k nákupu bot na podpatku, čemuž se vždy zarputile bráním. Přestože se jednoznačně počítám k příslušnicím ženského pohlaví, zatím mi zůstalo utajeno jejich tajemství úspěšné chůze v botách na podpatku vyšším než dva centimetry. Vždycky, když se kolem mě mihne nějaká dáma na jehlách, zkoumám, kde má asi tak schovaný ten motor, který ji v těch výškách dovoluje se tak ladně pohybovat, zatímco já při chůzi v botách na podpatcích vypadám jako medvěd v cirkuse, co balancuje na obřím míči...

Moje sebevědomí ohledně chůze na podpatcích značně pokleslo poté, co jsem na netu zahlédla reklamu na kurz tance na vysokých podpatcích, ale světe div se - pro pány! S nadějí, že jde pouze o vtip, jsem rozklikla ukázkové video a nevěřila vlastním očím. Tak už i chlapi to na jehlách zvládají líp než já? Zrádci! Každopádně představa, že se budu v obchodě s obuví přetahovat s nějakým pánem o zlevněný pár lodiček, mě moc nenadchla. Pro jistotu radši zůstanu u svých pohodlných tenisek. Alespoň prozatím.

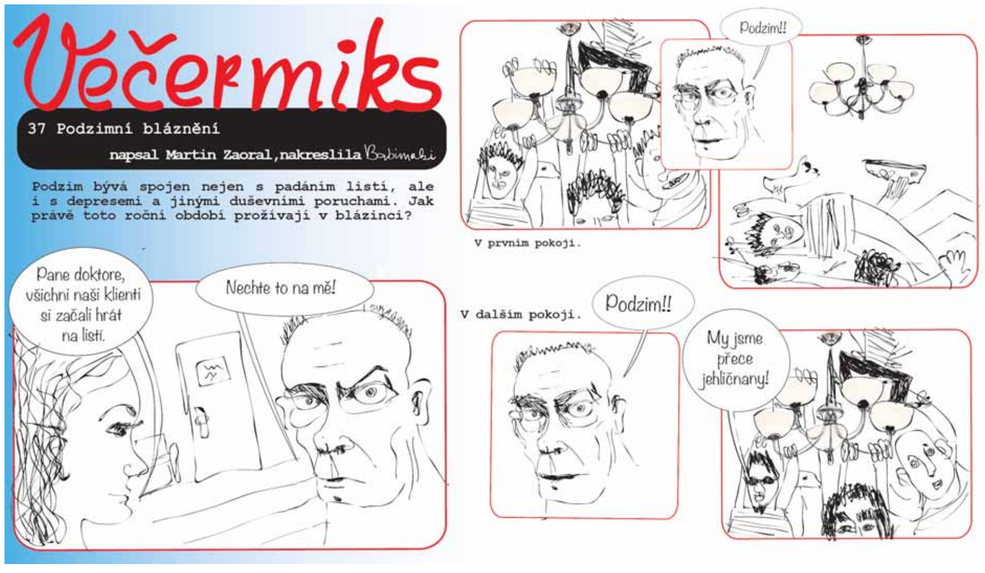

MARTYHO SLOUPEK

Ahoj všichni. Máme po státním svátku, ale upřímně řečeno, než na patrona naší země Václava spíš hodně lidí stále vzpomíná na letošní prostějovské hody. Já osobně tvrdím, že na ty letošní se bude vzpomínat ještě dlouho, neboť primátor Statutárního města neodstupuje z funkce každý den. Mám tu výhodu, že se mohu k této události vyjádřit v delším časovém odstupu, kdy již opadly největší emoce a je dobré zase začít používat obyčejný selský rozum. Tedy chci říct asi tolik.

Pro město se jedná jednoznačně o ztrátu, jelikož za primátorování pana Pišťáka měl Prostějov nejvyšší hodnocení a ratingy, vyrovnaný až přebytkový rozpočet, což působilo na zbytek státu jako stabilní, fungující mechanismus, který měl před sebou roky postupného rozvoje, který byl plánován a tvořen na základě diskuze všech rozumných uskupení i moudrých hlav.

To, co se nakonec stalo, je pro mne osobně poučením o tom, že člověk, který se snaží být poctivý až do poslední chvíle, nemá zřejmě v tomhle světě šanci uspět. A tak bych tady měl pár rad pro budoucí kandidáty na funkci primátora. Dary nepřiznávejte a nedaňte, raději vše zatajujte, protože s poctivostí dojdete leda tak do… (CENZUROVÁNO).

Nikdy nevěřte pražské centrále své vlastní strany. V tom nejdůležitějším okamžiku vás podtrhne tak, že se nebudete stačit divit, jelikož je naštvaná, že si nemohla nechat vaše peníze pro sebe. Připravte se na to, že pokud se vám cokoliv nepovede, slétne se na vás partička supů ve formě agresivních pisálků a dále těch, co zavětří možnost, jak se dostat ke korytům. Nebudete klidně spát, budete mít takový soustavný všeobecně tělní neklid.

Na druhé straně zjistíte, na koho se při vyhrocených situacích spolehnout můžete a na koho ne. A nečekejte žádný věk. A tak já teď na tomto místě říkám, pane Miroslave Pišťáku, díky za vaše primátorování!

Váš Marty

HLAS LIDU HLAS BOŽÍ

Jako socialistický závazek

Hodně jsem se nasmála kreslenému vtipu z minulého Večerníku. A víte co? Vždyť je to pravda! Ať si komunisté dají demolici Jezdeckých kasáren jako socialistický závazek a zbourají je v akci „Z"! Aspoň to nebude nic stát a členům rudé koalice narostou svaly!

Anežka Hrubá, Prostějov

Zapsal se mi do pamìti

Chtěl bych se vyjádřit k osobě Jana Přidala z Vřesovic, který 31. srpna tohoto roku ve věku 94 let bohužel zemřel. Před časem jsem byl tazatelem společnosti Median a při jednom adresném výběru mi vybrali i pana Přidala. Dotazování v neděli před polednem proběhlo bez problémů a poté mi tento pán ukázal úžasné věci ze svého archivu, z historie Sokola, skautů i své osobní. Jenom jsem zíral! Sám napsal několik knih a i přes svůj vysoký věk pracoval skvěle s počítačem. A poté mě, kterého znal v tu chvíli pouhou hodinu, pozval k nedělnímu obědu! Toto pozvání prostě nešlo odmítnout, pan Přidal i jeho paní se mi zapsali do paměti jako úžasné osobnosti, přitom velmi skromné.

Oldřich Trávníček, Prostějov

Chtìlo by to radar!

Denně jezdím po severní obslužné komunikaci, na které se samozřejmě snažím vždy dodržovat předepsanou rychlost. Vždycky se mi ale stane, že mě předjede nějaký „závodník", pro kterého je padesátka moc pomalá. Hodně bych se přimlouval za častější policejní hlídky a měření rychlosti radarem.

Jiří Čapek, Prostějov

Je to každý den!

Konečně po dlouhé době strážníci chytili bezdomovce, kteří v drozdovickém rybníku chytají kapry. Je to alespoň poprvé, co jsem něco takového četl v novinách. Jenomže jak všichni, kdo v okolí rybníka bydlíme, víme, bezdomovci tady chytají nejenom ryby, ale i kačeny každý den! Možná by to chtělo častější hlídky a nejenom čekat, až na to policii někdo upozorní.

Petr Dvořák, Prostějov

U náhonu stále nic...

Už letos měla po revitalizaci mlýnského náhonu v roce 2014 zdobit jeho okolí nová výsadba stromů, mělo zde být dětské hřiště i oddechový koutek pro seniory. A kde to všechno je? Stále jenom vysoký plevel, nepořádek a sliby. Snad se toho všeho dožiji, když je mi už pětaosmdesát let!

Božena Nakládalová, Prostějov

PRIMÁTOR SKONČIL. DOČKÁME SE RVAČKY NA RADNICI?

ANALÝZA MARTINA ZAORALA

Na první pohled to může vypadat jako velké zemětřesení. Z čela města odešel nejen jeho primátor a dlouholetý úspěšný správce kasy Miroslav Pišťák, ale i z řady důvodů nepřehlédnutelný radní Alois Mačák. Ano, nic podobného novodobá historie Prostějova nepamatuje. Ovšem už na ten druhý pohled začíná být všem jasné, že ono se toho ve městě zas až tolik nezmění. Ani nemůže. Jen ta jednání zastupitelstva budou zase o něco ostřejší...

Začneme tak trochu filozoficky. „Nikdo z nás přesně neví, co nás čeká v budoucnosti. Jisté je jen to, že bude plná starých věcí." Tento citát, který jsem kdysi četl snad v některém z novinových článků Karla Čapka, se přesně hodí na aktuální situaci v Prostějově. Odchod Miroslava Pišťáka z primátorského křesla tu řešil snad každý. **Hned v dalším kroku se však nabízela otázka. A co bude dál? Co nyní od radnice můžeme čekat? Jak se od této chvíle změní tvář města? Inu, odpověď je jasná: dost pravděpodobně téměř nijak. Naštěstí...**

To, co se v Prostějově udělalo, odsud jen tak nezmizí. Nikdo nezbourá, co se za posledních více jak dvacet let postavilo, nikdo jen tak nezplundruje to, co bylo opraveno, nikdo nevykácí, co bylo zasazeno. Na druhou stranu lze čekat, že město dříve či později začne hospodařit s výraznějším dluhem, než tomu bylo doposud. Exprimátor byl nepochybně výrazná, nikoliv však nezastupitelná osobnost. Můžeme být schopní a třebas i oprávněně na sebe hrdí, jak chceme, pokud si někdo z nás o sobě něco takového myslí, pak žije v iluzi. Ostatně ne nadarmo se říká, že hrbitovy jsou plné lidí, kteří si mysleli, že jsou nenahraditelní...

Běžný prostějovský život „po Pišťákovi" se od toho předchozího nebude v ničem zásadním lišit. Jen se prostě bude muset najít někdo dostatečně pečlivý a zkušený na to, aby byl schopen sestavit a držet místní vládu pěkně pohromadě. Na to, že v čele radnice budou chybět Pišťákovy zkušenosti, nadhled, patriotismus i humor, si holt budeme muset zvyknout. Nemyslím si však, že to u většiny z nás bude něco složitého. S těmito hodnotami se obzvláště u lidí ve vedoucích funkcích kolem nás setkáváme méně a méně. A zdá se, že nikomu nechybí. **Ne, že by se „ti nahoře" přestali kritizovat. Právě naopak! Nicméně většinou se všem těm šéfům vyčítají docela jiné věci, které jsou obvykle motivovány nezřízeným sebevědomím, že „my bychom to určitě dělali lépe"...**

Navzdory všemu skřípění zubů se ní nadále dá očekávat, že radniční koalice si v Prostějově prosadí *(téměř)* vše, co bude chtít, zatímco opozice na *(téměř)* vše z toho bude plivat jedovaté sliny. A kdo se s tímto faktem nesmíří, ten se až do příštích voleb bude zbytečně nervovat. **Přesto je téměř jisté, že hádky na radnici budou nejen pokračovat, ale že naberou i vyšších obrátek. Coby primátor a moderátor jednání zastupitelstva se totiž právě Miroslav Pišťák snažil vždy zůstávat nad věcí a dávat prostor všem. Snad i proto se u všech těšil úctě. Jak dosti překvapivě sami přiznali, vážili si ho i lidé, kteří se kvůli vlastním politickým ambicím snažili o jeho sesazení...** To však nyní skončilo. Dosavadní příkop mezi koalicí a opozicí se po Pišťákově odchodu rozevře do rozměrů Grand Canyonu. A přes ten by stavěl most jen skutečný blázen. Pokud nedojde k velkému prožení, pak tedy až do voleb v roce 2018 budeme svědky pravé zákopové války se všemi negativními důsledky, které s sebou nese. A možná se konečně dočkáme i nějakého toho prostějovského pohlavku či rvačky přímo v zasedací místnosti prostějovské radnice. Nikdo by se tomu už nedivil...

A po volbách? To se zas všichni zanoou zaklínat změnou a velkým pochodem vpřed! Kam to bude? Jak říká Kunderův Jakub svému pánovi: „Prozradím vám jedno velké tajemství. Odvěký trik lidstva. Vpřed - to je kamkoli."

Vítejte na svìtì

BLAHOPØEJEME!!!
Co může být pro každou maminku s tatínkem největším darem? No přece miminko! Všem novorozeňátkům a jejich pyšným rodičům přeje PROSTĚJOVSKÝ Večerník život provázený klidem, zdravím a jen těmi nejradostnějšími událostmi.
Vítejte na tomto světě, děťátka!

Ellen BABICOVÁ
15. 9. 2015 47 cm 2,75 kg
Prostějov

Vanessa SEDLÁČKOVÁ
20. 9. 2015 47 cm 2,70 kg
Prostějov

Alžběta ŠEDKOVÁ
20. 9. 2015 50 cm 3,55 kg
Klenovice na Hané

Veronika ZATLOUKALOVÁ
20. 9. 2015 50 cm 3,35 kg
Hvozd

www.vecernikpv.cz

Kristýna FALTÝNKOVÁ
21. 9. 2015 52 cm 4,20 kg
Bedihošť

Adam VANĚK
20. 9. 2015 51 cm 3,15 kg
Olomouc

Kevin PAČANDA
22. 9. 2015 50 cm 3,95 kg
Němčice nad Hanou

Denis FATRDLA
23. 9. 2015 50 cm 3,00 kg
Prostějov

Fotografie narozených miminek pořizujeme každou středu v porodnici Nemocnice Prostějov. Jestliže již maminku v pokoji nezastihneme, můžete nám zasílat své snímky i s potřebnými údaji na e-mailovou adresu:
miminka@vecernikpv.cz.
Nádavkem pak všem rodičům zašleme jako poděkování dárek - přímo domů graficky zpracovaný portrét i s blahopřáním. ***PROSTĚJOVSKÝ Večerník - Myslíme i na vaši budoucnost!***

Je tu další DĚTSKÝ BAZÁREK

PROSTĚJOV Máte doma špunta a spoustu věcí, ze kterých vyrostl? Nebo naopak potřebujete svému dítku koupit nějaké hezké, ale ne příliš drahé věci? Právě pro vás je zde další bazárek dětského a kojeneckého oblečení, hraček a obuvi, který pořádá RC Lodička a Modrý koník.
Uskuteční se v sobotu 24. října 2015 od 9:00 do 12:00 hodin v objektu T.J. Sokol Prostějov I., Skálovo náměstí 4, Prostějov. Vstup pro prodávající i kupující je zdarma. „Děti se mohou těšit na hravou angličtinu a dětskou dílnu, “ přidávají nabídku organizátoři. Chcete-li prodávat, přihlaste se na info@rclodicka.cz nebo telefonním čísle 602 313 741. Neprodané věci můžete věnovat Azylovému centru. Akce se koná pod záštitou Aleny Raškové, první náměstkyně primátora a předsedkyně Okrašlovacího spolku Milady Sokolové. **(red)**

SRDÍČKA POMÁHALA tentokrát „slaným“ dětem

PROSTĚJOV Minulé pondělí proběhl již tradiční Srdíčkový den. Prodávaly se umělohmotné magnetky v ceně třiceti korun a žetony do nákupních vozíků, které byly opět dražší. Výtěžek bude tentokrát určen dětem, které trpí takzvanou cystickou fibrózou, jíž se lidově říká nemoc slaných dětí. Znám bude během října.
Zmíněná nemoc postihuje zejména dýchací a trávicí ústrojí, načež její léčba je celoživotní se specifickým léčebným režimem. Projevuje se slaným potem, odtud tedy ona laická přezdívka.
Do terénu ono pondělí 21. září vyrazili se srdíčky i třeťáci ze Střední zdravotnické školy v Prostějově, a to hned celkem čtrnáct dvojic s dvě stě padesáti kusy magnetek a padesátkou nákupních žetonů. „Naše škola se do akcí tohoto typu zapojuje tradičně. A pokud činnost prodejců pomůže alespoň jednomu dítěti, je to pouze a jen velká radost,“ nechala se slyšet Šárka Pavlovská, školní koordinátorka.
Vzhledem ke slunečnému počasí a relativně pohodové náladě Prostějovanů, nezasažených blbou náladou, se prodávalo jedna radost a pomoc postiženým dětem mizela vcelku závratnou rychlostí. A tak výtěžek mohl snadno doputovat tam, kam měl. Jak dokazují snímky, stalo se již dobrým zvykem, že se mezi nakupující přidali i představitelé a zaměstnanci prostějovské radnice...
Vybíralo se po celý týden až do pátku 25. října, jakmile bude znám výsledek, Večerník jej rád oznámí. **(mm)**

Přestože již není primátorem, svoji pokladnu - v tomto případě jen osobní peněženku - otevřel sličným studentkám i exprimátor Miroslav Pišťák. *Foto: Martin Mokroš*

Čtvrté hodiny s hlásičem už jsou v provozu

S dalšími hodinami s hlásičem a se vším, co umí, se uprostřed týdne seznámily děti z nedaleké základní školy na ulici E. Valenty. *Foto: Jana Kostelníková*

PROSTĚJOV Nové podsvícené hodiny ve tvaru domečku opatřené bezpečnostním hlásičem s přímým napojením na městskou policii a záchrannou službu byly minulou středu slavnostně představeny těm, kterým by měly sloužit ze všech nejvíc.
Nové hodiny, které se už čtvrté svého druhu v Prostějově, se nacházejí na sídlišti E. Beneše za prodejnou Elektro Spáčil. „Ty první slouží v Hybešově ulici, další pak v Kolářových sadech a u nové nemocnice. Na poslední tři ze čtyř hodin finančně přispělo Statutární město Prostějov,“ zopakovala Jana Kostelníková, předsedkyně občanského sdružení Přijdu včas, které za vybudováním hodin u dětských hřišť stojí.
Všechny, kteří se na výstavbě hodin podíleli, přijel ve středu podpořit i generálmajor Hynek Blažko. Jeho tehdy devítiletého syna Jakuba před sedmi lety oslovil právě na dětském hřišti v Havlíčkově Brodě slovenský dělník. Následně jej z hřiště odvedl, znásilnil a zavraždil...
Tak snad další hodiny s hlásičem pomůžou!

PEJSCI HLEDAJÍ SVÉ PÁNÍČKY!

Kdo z nás by neměl rád psy. Mnozí nějakého čtyřnohého miláčka doma mají, a tak jen mohou potvrdit, že se nejspíš stal nerozlučným členem domácnosti, bez kterého si snad už ani nedovedou představit domácí pohodu. Vždyť právě věrní a oddaní chlupáči nepochybně patří k našim nejlepším a nejmilejším přátelům. Pokud si vyberete pejska z útulku a jste zdaleka, prosíme, ověřte si telefonicky, zda pejsek již nebyl vydán. Ušetříte si tím cestu, ale i případné zklamání.
Informace a odchyt psů na tel.: 776 189 235 nebo při osobní návštěvě na adrese VOŘÍŠEK - ÚTULEK PRO PSY, SAMOTA 133, 798 58 ČECHY POD KOSÍŘEM. Vedoucím útulku je Ing. et Bc. Leopold Dostál.

BETYNKA
je kříženec malého vzrůstu ve věku devět až dvanáct měsíců. Je to kouzelná, milá fenečka přátelské a veselé povahy, šťastná za každý kontakt s člověkem. Spokojená bude kdekoliv, kde bude svému pánečkovi na blízku. Snese se s pejskem i fenkou. Na vodítku chodí pěkně netahá.

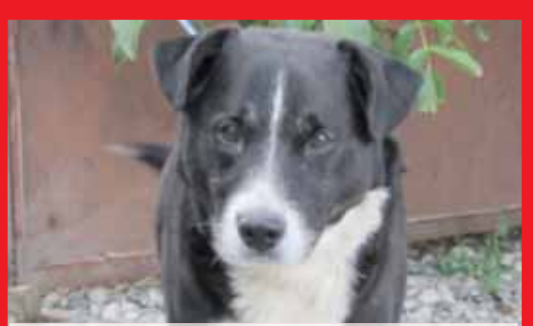

REX
je kříženec velkého vzrůstu ve věku zhruba deset let. Umřel mu jeho milovaný páneček, i proto je velmi milé, přátelské a klidné povahy. Pro svého pána bude oddaným a věrným parťákem. Šťastný bude v domečku se zahrádkou. Snese s fenkou, na vodítku chodí pěkně, netahá.

ATOS, PORTOS A ARAMIS
jsou sourozenci-kříženci, nyní malého vzrůstu ve věku teprve necelých sedmi týdnů. Všichni tři jsou zvídavé a hravé povahy, milují pohlazení a kontakt s člověkem. Ničeho se nebojí, všechno jdou hned prozkoumat a očichat. Na vodítku se pomalu učí. Jsou velmi učenliví a vhodní k dětem.

FIFI
je kříženec malého vzrůstu ve věku cca sedmi týdnů. Je to vskutku kouzelná fenečka, která chvilku neposedí. Vše musí hned prozkoumat a se všemi se hned zkamarádí. Miluje lidi, je velký mazel, který bude svému pánečkovi skvělou parťačkou. Na vodítku se učí, snese se s fenkou tak s pejskem.

zprávy z regionu

Konicko • Kostelecko • Němčicko • Plumlovsko • Protivanovsko

aneb jsme s vámi u toho...

„FLOUTEK“ S PISTOLÍ PŘEPADL POŠTU

Údajně si odnesl třicet tisíc korun

PŮVODNÍ ZPRAVODAJSTVÍ
pro Večerník
Martin ZAORAL

KELČICE To musel být šok! Minulé pondělí 21. září krátce po půl třetí odpoledne vešel na poštu v Kelčicích asi pětatřicetiletý muž. Chvíli se choval jako běžný zákazník a nakonec vytáhl pistoli. Zaměstnankyně mu následně vydala peníze, podle nepotvrzených informací Večerníku se jednalo asi o třicet tisíc korun...

V době přepadení nebyl kromě zaměstnankyně pošty v místnosti nikdo jiný. „Měla jsem tu před tím docela frmol, musel určitě nějaký čas čekat na ten správný okamžik. ***Přišel jako normální zákazník, nebyl nijak maskovaný, vypadalo jako takový typický městský floutek. Nepůsobil ani nikterak agresivním dojmem. Původně předstíral, že si chce poslat peníze, pak ovšem vytáhl pistoli a žádal vydání hotovosti.*** Když peníze dostal, tak celkem v klidu odešel, auto jsem neslyšela,” popsala pracovnice, která netuší, jak se pachatel k poště dostal. Je přitom velice pravděpodobné, že do obce přijel vozidlem a to zřejmě po nedaleké dálnici. Z výpovědí místních to ovšem zatím vypadá, že jej nikdo nastupovat a odjíždět v inkriminovaný den neviděl.

ZJISTILI JSME

Kolik peněz si lupič z pošty odnesl? „To vám nemohu říct,“ reagovala na dotaz Večerníku zaměstnankyně pošty. Z dobře informovaného zdroje se k nám však doneslo, že se jednalo o částku kolem třiceti tisíc korun.

Poštu v Kelčicích (na snímku) přepadl muž, jehož přibližnou podobu policie nyní zveřejnila. *Foto: Policie ČR a Martin Zaoral*

Policie nyní po pachateli vyhlásila pátrání. „Muž by měl být ve věku 35 až 40 let, vysoký 170 až 175 centimetrů. Vlasy měl krátce střižené černé nebo tmavě hnědé barvy, vepředu s ofinou. Měl světlou pleť a tmavé oči. Na očích měl nasazeny běžné kulaté dioptrické brýle. Oblečený byl do bundy tmavé barvy a tmavých kalhot,“ popsal František Kořínek, tiskový mluvčí Policie ČR pro územní odbor Prostějov s tím, že veškeré poznatky k totožnosti neznámého pachatele lidé mohou v pracovní době zavolat přímo kriminalistům na telefonní číslo 974 781 336 nebo kdykoliv na bezplatnou linku Policie ČR 158.

RYCHLÝ VEČERNÍK

Uzavírka Konice se protáhne

Konice (mls) - Frekventovaná ulice Chmelnice v Konici se bude opravovat o měsíc déle, než se původně očekávalo. Příjezdová silnice ve směru od Křemence bude uzavřena až do konce října. Prodloužení uzavírky v těchto dnech schválil konický odbor dopravy. S rozsáhlou rekonstrukcí Chmelnice, která byla dlouhodobě v katastrofálním stavu, se v Konici začalo už v polovině července. Podle původních plánů měla být dokončena už začátkem října. Současná objížďka vede přes Štarnov, Přemyslovice a Růžov do Ptenského Dvorku.

V Nì mèicích vyèistí Žlebùvku

Němčice nad Hanou (mls) - Město Němčice nad Hanou chce vyčistit vodní tok Žlebůvka. Čištění bude probíhat od areálu skládky po pramen toku, zároveň je v plánu těžba zlámaných a napadených větví stromů. Město přistaví bezplatně kontejner, zájemci si jej mohou naložit dřevem a pak jim bude bezplatně odvezen na jejich pozemek. Zájemci, kteří trvale žijí v Němčicích, mohou bližší informace získat v kanceláři životního prostředí místní radnice.

OSUD NEMOCNÉHO DAVÍDKA NENÍ VEŘEJNOSTI LHOSTEJNÝ:

Vyjádřit podporu mu do Ptení dorazily na tři stovky lidí!

exkluzivní reportáž
pro Večerník
Zdeněk VYSLOUŽIL

PTENÍ Účast nad očekávání! Sounáležitost s těžce nemocným, osmnáctiměsíčním Davídkem Vítkem, přišlo do areálu ptenské sokolovny vyjádřit neuvěřitelné množství lidí. Ti s sebou přinesli kromě nespočetných darů hlavně dobrou náladu a pozitivní náhled na tvrdou životní realitu. „Bylo to úžasné. Lidí přišlo strašně moc. Atmosféra byla vynikající, úplně super,“ soukala ze sebe dojatá Zdeňka Staňková, maminka nemocného chlapečka. Mediálním partnerem byl PROSTĚJOVSKÝ Večerník, který akci podpořil materiálně i finančně. Pochopitelně jsme u toho nemohli v neděli odpoledne chybět!

Davy lidí!

Na akci s podtitulem ‚Pomáháme Davídkovi´ se dostavil opravdu nadstandardní počet návštěvníků. Krátce po třinácté hodině, kdy bylo oficiální zahájení, se již v areálu pohybovalo okolo stovky lidí a další stále přicházeli. „To jsme opravdu nečekali, jsem všem opravdu moc vděčná,“ vzkázala Zdeňka Staňková.

Činil se i starosta

Charitativní akce podobného formátu nemá v našem regionu obdoby. Hlavní organizátorkou byla Davídkova maminka, které však pomáhal celý štáb lidí. Jedním z nich byl i ptenský starosta Jiří Porteš, jenž se celé odpoledne oháněl naběračkou a rozléval lidem speciální punč vlastní originální receptury. „Mám z toho veskrze pozitivní dojem. Lidé by si měli pomáhat, zvláště pak nemocnému dítěti. Poděkovat bych chtěl všem pořadatelům, hlavně pochopitelně Zdence. Smekám před nimi, opravdu to měli krásně připravené,“ poznamenal Jiří Porteš a dodal: „Popravdě řeknu, že mě počet návštěvníků zaskočil. Navíc zde byla spousta lidí i zdaleka. Podobnou akci jako obec vždy rádi podpoříme!“

Dìti se bavily

Postarat se o zábavu takového množství lidí není jednoduchý úkol. Navíc když se skladbou jednalo především o rodiny s malými dětmi. Právě výskot a dovádění drobotiny se nesly areálem celé odpoledne a to je nejlepším vysvědčením - děti se zkrátka nenudily! „Měly možnost se svézt na koních, byla pro ně připravena spousta soutěží. Nafukovací hrad byl v permanentním obležení, většina dětí využila možnosti nechat si pomalovat obličej,“ vyjmenovala jen vzorek z atrakcí Zdeňka Staňková.

Bohatý program

Hlavně pro dospělé pak byl program na centrálním parketu. Zajímavým osvěžením bylo vystoupení kovbojské skupiny Marcus-M. Většinu přítomných nenechala v klidu skupina tanečníků ze skupiny Zumba s Veronikou, uši pohladil i zpěv malé hvězdičky Naty Hrychové. Absolutní peckou však byli kaskadéři z přerovské skupiny Mapaj. Jejich vrcholným číslem byl ‚běh hořícího muže´. „Pán hožel tati,“ s úžasem v očích hlásil přibližně tříletý klučina vedle stojícímu tatínkovi.

Pomáhal i ‚pilous´

Zvláště přítomným tatínkům udělal radost i dobře zásobený pivní stan. Velkým překvapením však byla osoba ohánějící se za pípou. Zlatavý mok točil Jan Vařeka, ředitel ptenské pily Javořice! „Pan Vařeka s tímto nápadem přišel sám. Řekl, že chce nějakým způsobem pomoci a postavil se za pípu,“ vysvětlila maminka nemocného Davídka.

Našlapaná tombola

Ceny snad na tři stoly, takový úspěch mělo oslovení veřejnosti s žádostí o dary do tomboly. A že se nejednalo jen o ledajaké krámy, o tom svědčilo nadšení všech šťastných výherců. „Přiznám se, že ani nevím, kolik jsme měli přesně cen. Ale bylo jich obrovské množství, určitě přes dvě stě,“ nedopočítala se Zdeňka Staňková. Hlavní cenou byl například dárkový koš v hodnotě dvou a půl tisíce korun, nechybělo živé sele nebo tiskárna. Dětský zájem pak poutalo nepřeberné množství hraček, kterým dominoval obří plyšový medvěd.

‚Snìdený krám´

Abnormální návštěva si ale vybrala i svou daň. V průběhu odpoledne docházelo prakticky všechno, ale organizátoři vše průběžně stíhali doplňovat. „Počítali jsme tak se stovkou návštěvníků a ono jich přišlo třikrát tolik. Jak jsem viděla, kolik lidí stále přichází, začal ve mně hlodat červíček pochybností, jestli to zvládneme. Nakonec to vyšlo tak akorát, ještě něčeho i trocha zbyla,“ oddechla si Zdeňka Staňková, která doplnila: „Omlouvám se tímto všem, kteří třeba museli dlouho čekat. Dělali jsme něco podobného úplně poprvé, nemáme s obsluhou vůbec žádné zkušenosti.“

Sám nikdo nic nezmůže

Zorganizovat podobnou akci dá spoustu práce a hlavně starostí. Je logické, že jeden člověk nic nezmůže. „Strašně mi pomohla má kamarádka, která organizovala hry a zábavu. Vděčná jsem obrovsky mé mamince, která zajistila velké množství cen do tomboly. Není ale tolik slov, kterými bych chtěla vyjádřit poděkování všem, kteří se podíleli na organizaci. Samostatnou kapitolou jsou pak samotní návštěvníci, kteří byli úžasní a vdechli celé akci tu správnou atmosféru,“ zamyslela se na závěr Zdeňka Staňková a dodala: „Samozřejmě nemůžu zapomenout na sponzory, bez nich by to nešlo!“

Ohlasy jen pozitivní

Všichni se náramně bavili a hlavně věděli, proč vlastně do Ptení vážili cestu. V průběhu celého odpoledne byste v areálu nenarazili na zamračenou tvář! „Co jsem se bavila s lidmi, všem se tu náramně líbilo. Nedostala se ke mně žádná výtka,“ poznamenala hlavní organizátorka a dodala: „Je to dáno i dobou, celkovou osvětou. Dříve režim moc o nemocných dětech nedovoloval mluvit. Dnes je snaha o integraci nemocných lidí veliká!“

Sounáležitost s osudem Davídka a jeho rodičů, vyjádřila Zdeňce Staňkové *(vpravo)* většina návštěvníků osobně. *Foto: Zdeněk Vysloužil*

Davídkovi se pomohlo!

Těžce nemocný Davídek Vítek, jenž trpí mozkovou obrnou spastického typu, by musel mít radost. Charitativní akce mu jistě usnadní další průběh nelehkého životního údělu. Nedělní akcí však pomoc nekončí. I nadále můžete sbírat víčka od PET lahví a přinášet je do redakce Večerníku. V případě, že byste chtěli pomoci finančně, můžete poslat finanční částku na účet, který je zřízen u NADACE VLAĎKY ERBOVÉ. Jeho číslo je 107-6081960237/0100.

Jakou částku se organizátorům podařilo vybrat, se dočtete v příštím vydání, do kterého připravujeme ohlédnutí za touto úspěšnou a hlavně potřebnou charitativní akcí.

Fotoreportáž jaká byla akce na podporu davídka

3x foto: Zdeněk Vysloužil

Areál ptenské sokolovny praskal doslova ve švech.

Vrcholným číslem programu byl hořící muž.

Jednou z mnoha soutěží bylo i vyřezávání dýní rodinnými týmy.

zprávy z regionu

aneb jsme s vámi u toho...

Konicko • Kostelecko • Němčicko • Plumlovsko • Protivanovsko

pořád s vámi
Regionální Večerník

ČERNÁ KRONIKA

Vykradli občerstvení

Dosud neznámý pachatel se v době od 19.00 hodin v pondělí 21. září do 17.45 hodin následujícího dne vloupal do prodejny občerstvení v Mostkovicích. Po násilném vniknutí pachatel objekt prohledal a odcizil z něho sedm kusů oříškových tatranek, jeden nealkoholický nápoj Granini, dvacet lahví piva a jednu pivní přepravku v celkové hodnotě 717 korun. Při pohybu uvnitř provozovny násilně otevřel uzamčené vstupní dveře. Na zařízení tak svým činem způsobil škodu ve výši čtyř tisíc korun.

Řídil se zákazem

Policisté z obvodního oddělení v Plumlově sdělili podezření ze spáchání přečinu maření výkonu úředního rozhodnutí a vykázání osmačtyřicetiletému muži z Prostějovska. Tohoto skutku se měl podezřelý dopustit tím, že v době od září loňského roku do srpna roku letošního řídil jako zaměstnanec nákladní automobil značky Tatra 815. Tuto činnost podezřelý vykonával přesto, že mu byla rozhodnutím Okresního soudu v Prostějově zakázána na dobu až do listopadu roku 2016. V případě prokázání viny a odsouzení hrozí muži trest odnětí svobody až na tři léta.

Hřešil celkem třikrát

Z přečinu ohrožení pod vlivem návykové látky a přečinu neoprávněného užívání cizí věci je podezřelý devětadvacetiletý muž z Kolína, který v pondělí 7. září po dvaadvacáté hodině řídil ve Vícově osobní automobil značky Ford. Při silniční kontrole u řidiče policisté provedenou dechovou zkouškou změřili hodnotu 1,11 promile alkoholu v dechu. Muž se k požití alkoholu přiznal a uvedl, že před jízdou vypil čtyři jedenáctistupňová piva a jednu odlivku rumu. Dalším šetřením policisté zjistili, že muž nevlastní a nikdy nevlastnil řidičské oprávnění a vozidlo, které řídil, mu nepatří a zmocnil se ho bez vědomí jeho majitele.

Prý pil až po nehodě…

V sobotu 19. září v 9.40 hodin došlo u Drahan na Prostějovsku ve směru na Plumlov k havárii osobního vozidla. Jednatřicetiletý řidič automobilu značky Ford při průjezdu pravotočivé zatáčky z dosud přesně nezjištěných příčin vyjel vpravo mimo vozovku do příkopu. Při nehodě nedošlo ke zranění osob. Na vozidle vznikla škoda 30 tisíc korun. Přivolaní policisté u řidiče provedli dechovou zkoušku, při které naměřili hodnotu 1,40 promile alkoholu v dechu. Řidič doznal požití alkoholu, ale podle svých slov až po nehodě. Policisté muži zadrželi řidičský průkaz a zakázali další jízdu.

VÍNO NA ZÁMKU ROZVAZOVALO JAZYK, HUDBA LÉČILA

Plumlovský koncert Spirituál kvintetu byl pro mnohé splněním dávného snu

PŮVODNÍ REPORTÁŽ pro Večerník
Martin ZAORAL

PLUMLOV Říká se, že ve víně je pravda. Podobně známé je i rčení o tom, že lékař léčí, ale příroda uzdravuje. Tu samou uzdravující moc ovšem může mít i hudba. Právě takovou při sobotních Svatováclavských slavnostech vína na plumlovském zámku nabídla legendární kapela Spirituál kvintet, která letos oslaví neuvěřitelných 55 let na scéně. Kombinace vína, jedinečného prostředí, zapadajícího slunce a léčivé muziky odplavující vše špatné tak každému vnímavějšímu návštěvníkovi přivodila zážitek, na který snad nikdy nezapomene.

Originální vinné želé, uzený oštěpek z lahodného sýra či více jak třicet druhů vína od pěti různých vinařů. Tak to vše a ještě mnohem více nabídly odhadem osmi stovkám návštěvníků letošní Svatováclavské slavnosti na plumlovském zámku.

Ještě než se pustili do mlsání, mohli všichni přítomní zamířit do zámeckých sklepů. Kdo však čekal, že v nich najde archivní lahve, ten se spletl. Naopak tu na něj bylo připraveno nebývalé množství nejrůznějších „bubáků", kteří dokonale prověřili statečnost nejen dětí, ale i dospělých.

Hlavní program probíhal přímo na nádvoří zámku, kde se děti mohly projet na koni a vyzkoušet řadu dalších atrakcí. Hudební produkci na pódiu pak zahájil dámský pěvecký sbor Notabene, pro který to byla velká premiéra. Po nich nemohl na scéně chybět ani folklórní soubor Klas. Mezi tradiční a oblíbené hosty plumlovského vinobraní patří také folkrockový Dojem, který zahrál muziku na texty nezapomenutelného výtvarníka a galeristy Dušana Kamzíka.

Po posledních tónech v podání Dojmu dorazil na zámek i se svým slavnostním průvodem sám svatý Václav. Na rozdíl od Boleslavi v Plumlově na patrona české země nečekal zrádný bratr, takže mohl zcela v klidu přihlížet ukázkám tance v podání místní šlechty.

Očekávaným vrcholem celé akce bylo vystoupení kapely Spirituál kvintet. „Za těch pětapadesát let, co už hrajeme, jsme si u vás ještě nikdy nevrzli. Tak jsme rádi, že jste nás k sobě konečně pozvali," liboval si Jiří Tichota, dlouholetý kapelník Spirituál kvintetu. Tato kapela v rámci oslav letošních narozenin uspořádala hned čtyři koncerty v pražské Lucerně. A jelikož všechny jsou už v tuto chvíli vyprodané, rozhodla se přidat ještě pátý. Odpověď na otázku, proč je právě o tuto „oduševnělou" hudbu takový desítky let neutuchající zájem, dal s plnou výmluvností právě plumlovský koncert Spirituál kvintetu. „Byla to jasná volba. Kvůli jejich písničce Mlýnský kámen jsem se před mnoha lety začala učit hrát na kytaru. Zazpívat si ji společně s nimi přímo na nádvoří plumlovského zámku, tak to pro mě bylo naplněním dávného snu," svěřila se Gabriela Jančíková, plumlovská místostarostka a hlavní motor celé akce. „Musím poděkovat všem spolupracovníkům a také ministerstvu zemědělství za finanční podporu. Bez nich bychom to letos určitě nezvládli," uzavřela Gabriela Jančíková. Po osmé hodině až do pozdních nočních hodin patřilo pódium rockové skupině Ancient Desire. Slavnosti vína však pro většinu návštěvníků neskončily v sobotu, ale až v neděli. Obvykle až ve chvíli, kdy se jim podařilo překonat ne vždy příjemnou kocovinu. Už v ten samý moment se však nepochybně začali těšit na příští ročník.

O slavnostní zahájení letošních slavností vína se postaral patron naší vlasti svatý Václav i se svojí početnou družinou. *Foto: Martin Zaoral*

Fotoreportáž – kdo hrál a zpíval na Slavnostech vína?

3x foto: Martin Zaoral

Při své velké premiéře se představil ženský pěvecký sbor Notabene i se známou skladbou „Lev dnes v noci spí".

Oblíbená folkrocková kapela Dojem zahrála vlastní skladby složené převážně na texty výtvarníka a galeristy Dušana Kamzíka.

Spirituál kvintet nakonec zazpíval o mlýnském kameni, který sice pomalu, ale o to spravedlivěji jednou semele všechny a všechno.

Ochoz se vrátila do středověku!

Představení se zajímavým dějem bavilo velké i malé diváky. Foto: Zdeněk Vysloužil

OCHOZ U KONICE Jedlo se a pilo až do rána! V pořadí již šesté „Svatováclavské vepřové hody´ slavila v sobotu Ochoz. V širokém okolí stále populárnější akce svou neopakovatelnou atmosférou opět nezklamala. Komu by také mohla zkazit náladu pravá domácí zabijačka, vynikající gulášek nebo „prdelačka´ … „Návštěvnost je rok od roku vyšší, i když loni bylo lidí více. Příčinou bylo ale počasí, oproti dnešku bylo nádherně," pochvaloval si zájem veřejnosti Pavel Bílý z pořádající skupiny historického šermu EQUES TEMPUS.

Původní myšlenkou místních šermířů bylo uspořádat hodové slavnosti trochu jinak. Postupně jim však popularita přerostla přes hlavu a museli si pozvat kolegy z Brna. „Rok od roku je organizace náročnější, protože sem chodí stále více lidí. Původně jsme celý program dělali sami, bohužel už bychom to nestíhali," vysvětluje Pavel Bílý, proč přítomné bavili brněnští Baštýři, a dodává: „Navíc chceme mít každý rok jiný program. Podobných akcí moc v okolí není."

Ono se také není čemu divit, aby se nachystalo dostatečné množství speciálních pochutin, to dá něco práce. Nasytit několik stovek hladových krků laskominami výlučně domácí provenience zabere hodně času. „V naší šermířské skupině umí každý něco, jeden je řezník, další peče atd. Úplně všechno, co tu je k jídlu, je poctivá domácí výroba," uzavírá Pavel Bílý.

Zkrátka dát si domácí jitrnici jakou svět neviděl, k tomu zakousnout krajíc nadýchaného chleba před pár hodinami vytaženého z pece a nechat se obsluhovat lidmi v dobových krojích, to stojí za to! **(zv)**

K chuti přišla i kýta přímo z rožně. *Foto: Zdeněk Vysloužil*

DO NOVÉ ŠKOLKY V BOHUSLAVICÍCH chodí devatenáct dětí

Děti jsou v nové mateřské školce obklopeny designovým nábytkem, hračkami, hudebním a hracími koutky. Foto: PV Večerník

BOHUSLAVICE V Bohuslavicích po šestadvaceti letech slavnostně otevřeli školku. Stalo se tak v pondělí 7. září, kdy na děti čekaly vkusně zrekonstruované prostory nové mateřinky.

Až do letošního září museli rodiče z Bohuslavic své ratolesti rozvážet do Rakové, Luké či Konice. Od letošního září je vše jinak. Budova Základní a mateřské školy Bohuslavice se nachází v klidném prostředí uprostřed obce.

„V den slavnostního otevření bylo zapsáno patnáct dětí, následující dny přibyli ještě čtyři zájemci. Školka má kapacitu pětadvacet dětí a její provozní doba je stanovena od 6.30 do 16.00 hodin," uvedl pro Večerník Roman Jedlička, starosta Bohuslavic.

Třída mateřské školy s názvem „MYŠKY" je velmi prostorná. Má svou šatnu, hygienické zázemí a kancelář pro učitelky. Celodenní stravování zajišťuje školní kuchyň. **(mls)**

Desetiletého chlapce zavalila paleta s obrubníky

Neštěstí v Němčicích nad Hanou vyšetřuje policie

➤ Z TITULNÍ STRANY

NĚMČICE NAD HANOU V sobotu 26. září dopoledne došlo v Němčicích nad Hanou k neštěstí, při němž byl zraněn nezletilý chlapec. Zatím z nezjištěných příčin na desetiletého hocha spadla jedna z uskladněných palet se stavebním materiálem. Ta chlapci rozdrtila nohu, vrtulník letecké záchranné služby ho přepravil do nemocnice.

„Chlapec si hrál na travnaté ploše, na které byly volně uskladněny ve dvou vrstvách na sobě dřevěné palety s betonovými obrubníky. Palety nebyly nijak zajištěny. Když se začal chlapec po paletách pohybovat, došlo k sesunutí jedné z nich. Chlapci sevřenou nohu vyprostili dobrovolní hasiči z Němčic nad Hanou a profesionální hasiči z Kojetína. Poté byl letecky transportován do brněnské nemocnice," potvrdila Večerníku Tereza Neubauerová, tisková mluvčí Krajského ředitelství Policie ČR Olomouc. „Palety byly naskládány na sobě a zřítila se ta nejvýše složená, zřejmě při hře s dalšími dětmi. Na místo byl vyslán vrtulník záchranné služby, který hocha s vážnou zlomeninou nohy transportoval do dětského traumacentra Fakultní nemocnice v Brně. Na místě zasahovali také hasiči, kteří z hocha paletu s dlažbou sňali," dodal Pavel Vysloužil, mluvčí Zdravotnické záchranné služby Olomouckého kraje.

Hasiči se k místu neštěstí dostali během několika minut a provedli provizorní zajištění a odlehčení zraněnému dítěti. „Po příjezdu profesionální jednotky pokračovalo pomocí hydraulického rozpínacího zařízení uvolnění dítěte a poté předání do péče osádce letecké záchranné služby s lékařem. Po skončení záchranných prací provedli hasiči bezpečnostní opatření a zajištění palety s betonovými obrubníky proti podobným nepříjemnostem," uvedl Zdeněk Hošák, tiskový mluvčí Hasičského záchranného sboru Olomouckého kraje. Sobotní neštěstí v Němčicích nad Hanou vyšetřuje policie. „Policisté případ šetří pro podezření ze spáchání přečinu ublížení na zdraví z nedbalosti," potvrdila Tereza Neubauerová. **(mik)**

Kdo takto uskladnil palety se stavebním materiálem, bude mít problém s policií. Foto: HZS OL kraje

Houbaři skončili u Protivanova na stromě!

PROTIVANOV Jeli na houby, skončili na stromě! Dva postarší pánové měli minulý čtvrtek velké štěstí, že nehoda jejich vozidla neskončila mnohem hůře. Třiasedmdesátiletý řidič nezvládl řízení a narazil do stromu u Protivanova. Nehodu odnesl lehkým zraněním jeho o šest let starší spolujezdec.

Ve čtvrtek 24. září ve 14.25 hodin došlo na silniční komunikaci mezi místní částí Skelná huť a obcí Protivanov k havárii osobního automobilu značky Volkswagen. „Třiasedmdesátiletý řidič z dosud přesně nezjištěných příčin v zalesněné části na rovném úseku vyjel vlevo mimo komunikaci, kde narazil do stromu. Při havárii došlo ke zranění devětasedmdesátiletého spolujezdce, který byl následně převezen k ošetření do prostějovské nemocnice," sdělil František Kořínek, tiskový mluvčí Policie ČR pro územní odbor Prostějov. Podle něj je zranění staršího muže kvalifikováno jako lehké. „Celková výše způsobené hmotné škody na vozidle a stromu byla předběžně stanovena na čtyřicet a půl tisíce korun. Alkohol u řidiče policisté vyloučili provedenou dechovou zkouškou. Příčiny, okolnosti a míra zavinění jsou předmětem dalšího šetření policistů Dopravního inspektorátu v Prostějově," dodal Kořínek. **(mik)**

Po nárazu do stromu byl červený Volkswagen odmrštěn, v jeho kabině se lehce zranil spolujezdec řidiče. *Foto: Policie ČR*

Motorkář dostal u Duban smyk, po pádu na štěrku se lehce zranil

DUBANY Zřejmě velká rychlost zapříčinila ošklivý pád motorkáře, který u Duban nevybral zatáčku a v protisměru skončil v příkopu. Sanitka ho odvezla do nemocnice naštěstí jen s lehkým zraněním.

„V pátek osmnáctého září před půl šestou odpoledne došlo před obcí Dubany ve směru od Prostějova k havárii motocyklu značky Suzuki. Osmapadesátiletý řidič z dosud přesně nezjištěných příčin vyjel při projíždění pravotočivé zatáčky do protisměru, kde dostal na štěrkovém povrchu smyk. Poté vyjel vlevo mimo komunikaci, kde s motocyklem upadl. Při havárii si řidič způsobil lehké zranění," popsal František Kořínek, tiskový mluvčí Policie ČR pro územní odbor Prostějov.

Starší motorkář měl obrovské štěstí, že při pádu nenarazil do stromu. *Foto: Policie ČR*

Celková hmotná škoda byla předběžně stanovena na osmdesát tisíc korun. Alkohol u řidiče na místě policisté vyloučili provedenou dechovou zkouškou. „Příčiny, okolnosti a míra zavinění jsou předmětem dalšího policejního vyšetřování," doplnil mluvčí. **(mik)**

>>> chcete vidět, kdo je vaším starostou?

„Vnímám určitou neochotu občanů vzít na sebe odpovědnost," říká ochozský starosta Martin Bílý

EXKLUZIVNÍ ROZHOVOR pro Večerník
Jiří MOŽNÝ

OCHOZ Na podzim roku 2010 vznikla v Ochozu jedna společná kandidátka, o čtyři roky později pak šel do komunálních voleb každý sám za sebe. V obou těchto případech získal nejvíce hlasů Martin Bílý, jenž tak v závěru uplynulého roku zahájil již své druhé funkční období ve funkci starosty obce, která má necelých dvě sta obyvatel.

•• I ve druhém období jste neuvolněným starostou obce. Jak se vám daří dělit čas a energii mezi zaměstnání, obec a rodinu?

„Ve všech třech oblastech, na které se ptáte, vlastně nikdy nejde říct padla, ‚fajront'. Mým civilním zaměstnáním je práce zootechnika a to s sebou nese povinnost být vždy připraven k řešení provozních záležitostí. Práce v obci také nemá konce. A rodina? Ta by přece z těchto tří oblastí měla být na prvním místě... Určitý dluh ve věnované energii a času mám v každé z těchto tří oblastí, ale to nejlépe vědí ti, jichž se to týká."

•• A pozorujete při práci pro obec velký rozdíl oproti prvním čtyřem rokům?

„Současné funkční období zahájilo zastupitelstvo naší obce ve značně obměněné podobě, kdy ze sedmi členů jsou hned tři nově zvoleni. Možná to bylo způsobeno tím, že ve volbách kandidovali zájemci o práci v zastupitelstvu jako samostatní kandidáti a tuto možnost měli všichni občané obce. Nikdo nikoho nepřemlouval k zapsání na kandidátku a každý měl možnost do voleb jít. Přiznám se, že pro mě bylo překvapením, že na sedm volitelných míst v našem zastupitelstvu se přihlásilo pouze osm kandidátů... Nemyslím si při tom, že by mezi občany nebyl zájem o dění v obci, jen vnímám určitou neochotu vzít na sebe odpovědnost. Budu mile překvapený, jestliže se v dalších komunálních volbách projeví největší glosátoři dění v obci a jasně řeknou ‚jdu do voleb, chci být starostou'. *(úsměv)* Současné zastupitelstvo dle mého názoru pracuje úspěšně a podle svých možností. Plánů, které chceme v tomto funkčním období zrealizovat nebo alespoň začít, je dost."

•• Co máte v plánu pro letošní rok?

„Provádíme opravu obecního úřadu, tedy odvlhčení stěn, výměnu podlah, výměnu oken a vstupních dveří. Na tento projekt jsme získali téměř dvě stě tisíc z Programu obnovy venkova Olomouckého kraje. Pokud bude taková příležitost i v dalších letech, chceme provést ještě opravu druhé části této budovy, která slouží jako hasičská zbrojnice, a případně opravu fasády."

•• Do čeho byste se chtěli pustit v budoucnu?

„Máme zájem o zpevnění prašných polních cest v katastru obce, místní komunikace by si také zasloužily opravu a nový asfaltový koberec. Úkolem je rovněž vybudování hřiště a prostoru pro volnočasové aktivity, pozornost si zaslouží rovněž lokalita ‚Ochozské kyselky' a především sanace budovy bývalého pionýrského tábora. Ve spolupráci s MAS Region Haná připravujeme novou strategii rozvoje obce, ve které naše představy a hlavně naše finanční možnosti upřesníme."

•• Jste spokojen se současným životem v obci?

„Jsem rád, že je dokončena Komplexní pozemková úprava. Očekávám, že nové rozvržení pozemků v katastru pomůže především zemědělcům, kteří budou hospodařit na reálně pronajatých a vlastních půdách a ne na pozemcích vydaných k náhradnímu užívání, jako je tomu doposud. Ke zlepšení došlo také v kulturním životě obce. Je vidět práce Výboru pro občanské záležitosti, jeho předsedkyně Hana Bílá také vede obecní knihovnu a výtvarný kroužek pro děti. V pořádání víkendových akcí se můžeme spolehnout na hasiče, skupina historických aktivit a šermu EQUES-TEMPUS zase již po několik roků pořádá Svatováclavské vepřové hody. Můžeme tak nabídnout klidnou obec se základním občanským vybavením, které se snad bude v budoucnu zlepšovat. Pro zájemce o výstavbu tu máme lokalitu ‚Pod dědinou' a do Konice - obce s rozšířenou působností - jsou to jen tři kilometry."

Foto: archiv M. Bílého

> *„Budu mile překvapený, jestliže se v dalších komunálních volbách projeví největší glosátoři dění v obci a jasně řeknou ‚jdu do voleb, chci být starostou'...*

LASKI
Firma LASKI, s.r.o. hledá vhodného pracovníka na pozici
Pracovník řízení jakosti

NÁPLŇ PRÁCE
- Odpovědnost za kontrolu a dodržování prac. postupů a technologické kázně
- Podílení se na analýzách příčiny zjištěných chyb
- Provádění výstupů kontroly kvality výrobků
- Zlepšování procesů jakosti ve výrobě
- Evidence a vyhodnocování zmetkovitosti produkce
- Metrologie a práce s měřidly
- Zpravování norem a legislativy týkajících se jakosti

ODBORNÉ ZNALOSTI
- Znalost čtení výkresové dokumentace
- Znalost výrobních procesů používaných ve strojírenství
- Znalost obvyklých měřicích a diagnostických měřidel a přístrojů ve strojírenství
- Znalost programů MS Word, MS Excel, MS Office
- Znalost norem ISO 9001:2008, ISO 9004:2000 a zákona 505/1990Sb.
- Manuální zručnost výhodou
- Řidičský průkaz skupiny B výhodou

OS. PŘEDPOKLADY
- Pečlivost, spolehlivost, komunikativnost, zodpovědnost
- Aktivní přístup
- Znalost AJ minimálně písmem
- Ochota učit se novým věcem
- Časová flexibilita

Nástup: Ihned PP: doba neurčitá
Mzdové ohodnocení: 20 000 Kč – 30 000 Kč - podle kvalifikace, praxe, přístupu k práci.

Požadované vzdělání a praxe: ► Středoškolské s maturitou ► Vyšší odborné ► Vysokoškolské 1. nebo 2. stupně ► Odborná praxe výhodou

Další informace:
Místo výkonu práce: LASKI, s.r.o., Blišice 263/16, 798 17 Smržice.
Své životopisy posílejte na klicova@laski.cz. V případě otázek kontaktujte Kristýnu Kličovou na tel. 582 305 740.
1309131092

AGROP NOVA A.S.
Ptenský Dvorek 99, 798 43 Ptení
Dřevozpracující firma přijme do nepřetržitého provozu na HPP muže a ženy do výroby biodesek.
NABÍZÍME:
dobré platové ohodnocení, třináctý plat, stravenky.
Os.kontakt po tel. domluvě PO-PÁ 6⁰⁰ – 14⁰⁰ hod.
p. Benkovský tel.: 582 330 166, 776 281 963.
Nástup možný ihned.
1309131089

„MOJE PRÁCE KONČÍ VE CHVÍLI, KDY PADNE PRVNÍ KLAPKA!“

´Ajťák´ Milan Kýr se dal jako produkční na natáčení dokumentů o památkách

PROSTĚJOV Jednašedesátiletý Milan Kýr se po listopadu 1989 vrhnul na soukromé podnikání v oboru počítačového softwaru. Poslední roky jej to ovšem táhne k umění. Přidal se totiž k synovi Jakubovi, který vlastní filmařskou společnost a jako produkční se stará o natáčení dokumentárních filmů o kulturních památkách. Jak on sám rád a často říká, každá pamětihodnost má svůj vlastní příběh a rozhodně stojí za to ho rozvíjet. Už jenom pro budoucí generace. Další osobnost v našem pravidelném seriálu velkých rozhovorů je skutečně obzvlášť zajímavá...

v rámci exkluzivního interview pro Večerník se ptal

Michal KADLEC

●● Můžete se nejprve vrátit desítky let zpátky a říct, čím jste se přesně zabýval, než jste se dal na filmování?

„Jsem vystudovaný slaboproudař, a po absolvování Vysoké školy dopravní v Žilině jsem nastoupil do výpočetního střediska tehdejších Československých státních drah. Zanedlouho jsem ale zaměstnání změnil, práci jsem našel v konické Moděvě, později v Prostějově, kde jsem dlouhé roky zastával funkci vedoucího výpočetního střediska. Po revoluci v roce 1989 jsem se osamostatnil a společně s kolegou jsme vlastnili dvě softwarové firmy. V podstatě jsem tedy byl ‚ajťákem‘ celý život.“ *(úsměv)*

●● A jak jste se tedy konkrétně dostal k filmu?

„K filmování mě dovedla celkem jednoduchá cesta. Ta šla přes mého syna Jakuba, který ač povoláním středoškolského profesora angličtiny a španělštiny tíhnul ke všemu, co s filmem souviselo. Už při svých studiích se zabýval krátkými dokumentárními filmy, a když školu dokončil, rozhodl se u filmování zůstat. Pár let dělal na živnostenský list reklamní spoty pro různé firmy. Posléze ale došel k závěru, že daleko lepší je mít společnost, ve které mě vlastně zaměstnal.“

●● Počkejte, vy jste natáčel i reklamy?

„No, natáčel... Nově založená společnost těžila z mých zkušeností a známostí s různými majiteli firem, které zase posléze těžily ze zkušeností mého syna z oblasti filmové reklamy.“ *(smích)*

●● To je pěkná zápletka. Každopádně ve vaší společnosti teď zastáváte funkci produkčního manažera. Co tato práce obnáší?

„Původně jsem měl na starosti čistě shánění zakázek a jejich následnou realizaci. Prostě šlo o to, aby výsledek našeho filmování byl takový, jaký si přeje klient. Nebylo to a stále není nic jednoduchého. Musel jsem dát dohromady scénář, sehnat kameramana, střihače, zvukaře a další lidi, bez kterých se filmování prostě neobejde.“

●● Před třemi lety se ale vaše společnost přejmenovala. Mělo to souvislost s tím, že jste se rozhodli natáčet jiný žánr než reklamu?

„Přesně tak. Zjistili jsme totiž, že víc než k reklamě tíhneme se synem k pravé filmařské práci zaměřené na dokumenty. Bavila nás tvůrčí činnost, kterou v dokumentárních filmech můžete uplatnit. Shodou okolností či řízením osudu jsme dospěli k prvnímu filmu tohoto druhu o morovém sloupu v Uničově. Tato práce nás přímo nadchla a rozhodli jsme se, že pokud to půjde, tak bychom v popularizaci památek touto formou rádi pokračovali. V případě natáčení v Uničově šlo přitom o náš pilotní projekt. Neměli jsme skoro žádné peníze a tak jsem kolegy filmaře požádal, zda by se výrobě tohoto filmu mohli věnovat zdarma a ve volném čase. Povedlo se, dokument se nám velmi vydařil.“

●● Jak jste z úspěchu jako produkční manažer těžil?

„Těšilo mě, že právě tento dokument jsem mohl ukázat na patřičných místech. Hlavně tam, kde jsme chtěli požádat o finanční podporu při našich dalších plánovaných projektech. Když jsem dokument o historii morového sloupu v Uničově přehrál náměstkovi hejtmana pro kulturu Radovanu Rašťákovi, okamžitě mě instruoval, ať napíšeme žádost o grant! Od té chvíle se setkáváme s významnou podporou Olomouckého kraje při naší další tvorbě, za což děkujeme.“ *(úsměv)*

●●A dostáváme se k Prostějovu. Vloni jste byl s filmaři viděn na náměstí T. G. Masaryka, jak natáčíte fragmenty prostějovského morového sloupu. Co to bude?

„Ano, dospěli jsme k názoru, že je vhodné vybírat ke zdokumentování méně známé památky, které mají v sobě skrytý příběh. Zjišťujeme ale, že mnohé z nich už během staletí onen příběh ztrácejí, či lépe řečeno se na něj zapomíná. My naštěstí s pomocí historičky Ivy Orálkové, která podrobnosti z historie vyhledává v mnoha archivech, vytváříme poutavé scénáře. A podle nich natáčíme dokumenty, ve kterých se snažíme osvětlit všechna nejdůležitější fakta.“

●● Jak dlouhé jsou vaše dokumentární filmy?

„Většinou jde o pěti až šestiminutový formát. Možná se vám tento film zdá příliš krátký, ale vedou nás k tomu určité důvody. My je umisťujeme na internet, a jak všichni víme, už i tak krátký film může být pro někoho až příliš dlouhý... Kvůli našim dokumentům jsme už zřídili speciální webovou stránku www.pamatkydnes.cz, na které máme aktuálně už osm filmů.“

●● Co máte momentálně, lidově řečeno, „roztočeno“?

„Teď jsme dotočili dva filmy, které jsou dnes v postprodukci. Jde o dokument dvou historických kašen v Olomouci - Herkulovu a Neptunovu.“

●● Večerník má ale informace o tom, že připravujete další historický dokument o kulturní památce z Prostějova. O co přesně půjde?

„Tak to máte dobrý zdroj... *(úsměv)* Už v přípravě je film o klášteře Milosrdných bratří ve Svatoplukově ulici a přilehlém kostele svatého Jana Nepomuckého. Řekl bych, že na zdokumentování historie těchto dvou objektů nám rozhodně nebude stačit pět minut. Původně jsme totiž zamýšleli natočit dokument pouze o kostelu, který disponuje úžasnými a cennými freskami. Tento plán se ale nakonec ukázal chybným, protože onen vlastní historický příběh je skrytý ve vedlejším klášteře. Jeho vznik má v sobě dokonce příběhů mnohem více než jeden. Musím přiznat, že by nás čekala pořádná fuška vměstnat do jednoho filmu vše, co se k těmto prostějovským pamětihodnostem váže. Proto jsme se rozhodli, že natočíme dokumenty dva, o kostelu a klášteře zvlášť.“

●● Když zmiňujete historické příběhy památek, dozvěděli jste se ve své filmařské praxi i nějaké pikanterie?

„Filmování historických památek jsem zcela propadl už kvůli těm mnohým příběhům. Takže pro mě jsou všechna zjištěná fakta velice zajímavá a těžko odlišit, která jsou ta nejpikantnější. Možná bych mohl zmínit jednu zajímavost, o níž třeba ani sami Prostějované nevědí. Kaple svaté Anny v Drozdovicích byla postavena na pohřebišti, kam byli pochovávaní lidé, kteří zemřeli při morové ráně v roce 1713.“

●● Zajímavé... A upřímně, je filmování historických dokumentů k uživení?

„To rozhodně ne, spíše jde skutečně jen o zálibu. *(pousměje se)* Při natáčení těchto dokumentů jsme odkázáni čistě jenom na granty vyhlašované krajem nebo daným městem, kde točíme. Musím ale přiznat, už se mi ozývají někteří zástupci měst, že naše filmy viděli na internetu a projevují sami zájem o natáčení. Žádají, abychom jim touto formou poskytli prezentaci města. A to je už možná trošičku finančně zajímavější. Ale stejně i nadále točíme reklamy, což je hlavní zdroj obživy nás všech.“

●● Jak dlouho budete ještě čerpat náměty pro své scénáře. Je opravdu historie památek bezednou studnicí?

„Obávám se toho, že jde skutečně o bezedné téma. *(úsměv)* Památek s rozmanitými historickými příběhy je totiž tolik, že se všechny ani zmapovat nedají. A já jsem jenom rád, že o naši práci projevila zájem i katedra UNESCO při Masarykově univerzitě v Brně.“

„Kaple svaté Anny v Drozdovicích byla postavena na pohřebišti, kam byli pochovávaní Prostějované zemřelí při morové ráně v roce 1713.“

Foto: Michal Kadlec

vizitka
MILAN KÝR

- ✓ *narodil se 7. května 1954 v Prostějově*
- ✓ *je ženatý, s manželkou Janou má dva syny*
- ✓ *vyučen je jako slaboproudař, vystudoval technický obor Vysoké školy dopravní v Žilině*
- ✓ *pracoval u Československých státních drah a v Moděvě Konice jako vedoucí výpočetního střediska*
- ✓ *vlastní dvě softwarové společnosti*
- ✓ *kromě historie patří mezi jeho záliby jízda na kole a zimní plavání*

zajímavost: „díky“ svým rodičům dostal za minulého režimu do svého posudku, že rodina neskýtá záruku socialistické výchovy...

WISCONSIN ENGINEERING
WISCONSIN Engineering CZ
Vrahovická 41d, 796 02 Prostějov
PŘIJMEME PRACOVNÍKA/CI NA POZICI
● svářeče kovů CO2
● brusič kovů nakulato
● obsluha horizont. vyvrtávačky
● obsluha NC strojů
● obsluha hydraul. nůžek
● natěrač - lakýmík / mokrá i prášková lakovna /
● zámečník - montér
Kontakt : Doleželová Zdeňka - ved. PÚ Tel.: 582 401 911 , z.dolezelova@sekamtravu.cz
1509151088 9

Potraviny - večerka Racek

► Výroba dárkových košů dle vlastního výběru
► potravinové a drogistické zboží
► cukrovinky, zmrzlina
► chlazené a mražené výrobky
► stáčená, lahvová a sudová vína
► alko i nealko nápoje, zboží i pro vaše domácí mazlíčky
1509221092 4

KAUZA ÈELNÍCH POLITIKÙ PROSTÌJOVSKÉ RADNICE:

Texty a foto: Michal Kadlec

Rada města zná nové tváře, mění se i obsazení náměstků

PROSTĚJOV Česká strana sociálně demokratická v Prostějově reaguje na kauzu svých dvou čelních politiků. Po rezignacích Miroslava Pišťáka a Aloise Mačáka doplnila na úterním zasedání svého klubu uvolněná místa v radě města. Potvrzená je také volba hlavy magistrátu, kterou se stane Alena Rašková, o čemž Večerník informoval již v minulém vydání. Jak vyplývá ze samotných volebních výsledků z loňského roku, do zastupitelstva zasedne po A. Mačákovi Jiří Pospíšil (ČSSD). A známé už je i jméno prvního i dalšího zbrusu nového náměstka primátorky!

Milada Galářová se po roční pauze znovu stává členkou rady města, Pavel Smetana pak povýšil do funkce náměstka primátorky a Zdeněk Fišer má být posunut do funkce prvního náměstka.

Žádné překvapení se nekoná. Do nejvýše postaveného křesla zasedne po Miroslavu Pišťákovi jeho dosavadní „pravá ruka“ Alena Rašková. Její volbu na primátora podpořili v úterý odpoledne i zástupci koaličních partnerů - hnutí PéVéčko a KSČM. „Ano, budu kandidovat na primátora. Shodla se na tom celá koalice," nechala se slyšet Alena Rašková.

Do funkce prvního náměstka primátorky povýší Zdeněk Fišer a novým náměstkem bude Pavel Smetana! Padla tak spekulace, že by ČSSD přepustila post prvního náměstka Jiřímu Pospíšilovi z hnutí PéVéčko...

Novými členy Rady města Prostějova se po duu Pišťák - Mačák stávají Milada Galářová, která tak povyšuje z funkce řadové zastupitelky, a vcelku nečekaně i Jiří Pospíšil (ČSSD). Ten tímto zaznamenává největší posun v kariéře komunálního politika, kdy byl jako první náhradník hned onoho 18. září po rezignaci Aloise Mačáka ze zákona automaticky kooptován do zastupitelstva. Nyní by po složení slibu na mimořádném jednání měl být jmenován přímo do rady!

ZMĚNY musí POTVRDIT mimořádné zastupitelstvo

PROSTĚJOV Změny na postech primátora, dvou náměstků, stejného počtu radních a v neposlední řadě i náhradníka za rezignujícího zastupitele Mačáka musí schválit plénum jakožto nejvyšší orgán na mimořádném jednání, které bylo svoláno už na příští pondělí 5. října. Očekává se dusná atmosféra, ale žádné komplikace při schválení navržených kandidátů nelze předpokládat.

Radniční koalice bude totiž podle informací Večerníku i v tomto případě hlasovat jednotně, s navrženými kandidáty na nové posty souhlasí i koaliční partneři ČSSD. „Kolegové ze sociální demokracie nám ohlásili všechny nové návrhy, ani s jedním kandidátem na uvolněné posty nemáme problém. Budeme hlasovat pro jejich schválení,“ ujistil Jiří Pospíšil, náměstek primátora a lídr koaličního hnutí PéVéčko. Ani komunisté nemají nic proti změnám, které si vynutily události posledních týdnů. „Souhlasíme se všemi kandidáty navrženými naším koaličním partnerem z ČSSD,“ potvrdil uvolněný radní za KSČM Jaroslav Šlambor.

Opoziční zastupitelé budou sice klást jiné požadavky, nebudou mít však dostatečný počet hlasů je prosadit. Například Změna pro Prostějov považuje radu města již natolik zdiskreditovanou, že stojí o celkovou rezignaci. **A jak se nechal Jan Navrátil slyšet, nejlepším řešením by prý bylo vytvořit širokou koalici všech loni zvolených stran ovšem bez KSČM a hnutí PéVéčko...**

Podle první náměstkyně primátora Aleny Raškové se na mimořádném zastupitelstvu nebudou projednávat žádné jiné body, než schválení nových postů. „Ano, jediným bodem programu bude volba primátora, nových náměstků a radních. Přesto nečekám, že jednání bude krátké...,“ usmála se Alena Rašková, která už od příštího pondělí může být v historii města první primátorkou.

Jiří Pospíšil se stal staronovým zastupitelem, ČSSD ho zároveň KATAPULTUJE do rady města!

PROSTĚJOV Pro někoho to může být překvapení, kdo se však dlouhodobě zajímá o prostějovskou komunální politiku, tak je v obraze! Do nejvyššího politického orgánu města se po téměř roční odmlce vrací Jiří Pospíšil z ČSSD *(na snímku)*. A nejenom to - ekonomický ředitel významné prostějovské firmy byl svojí mateřskou stranou navržen i do Rady statutárního města Prostějova!

„Na post nového zastupitele se posunuji ze zákona jako první náhradník z kandidátky sociální demokracie, a to dnem oznámení rezignace Aloise Mačáka,“ prozradil Večerníku počátkem uplynulého týdne Jiří Pospíšil. Jeho politický vzestup a návrat do nejvyššího orgánu města se ovšem nezastavil na pozici řadového zastupitele. „Skutečnost, že bych měl být členem rady, ve mně vzbuzuje obrovský pocit zodpovědnosti, ale zároveň i zadostiučinění a ocenění mé minulé práce pro město. Vím, že práce v radě města nebude jednoduchá záležitost,“ konstatoval Jiří Pospíšil.

Rezignací Miroslava Pišťáka na post primátora ztratila prostějovská radnice osobnost, která se výraznou měrou každoročně podílela na tvorbě městského rozpočtu. Může mít tato skutečnost nějaký negativní dopad na tvorbu rozpočtu pro příští rok? „Miroslav Pišťák byl bezesporu obrovskou autoritou nejen jako primátor, ale i jako předkladatel městského rozpočtu. Největší podíl práce při jeho sestavování však leží na odborných pracovnících magistrátu pod vedením inženýra Cardy. A vzhledem k tomu, že bývalý primátor pan Pišťák zůstává členem zastupitelstva, určitě bude i nadále nápomocen tvorbě rozpočtu statutárního města Prostějova,“ míní sociální demokrat a navržený člen rady města Jiří Pospíšil. Ten je stoprocentně přesvědčen, že radniční koalice ustojí tlaky ze strany opozice. „Určitě ano! Jsou vedeny takovým způsobem, které snad ani nestojí za to komentovat.. Jsem přesvědčen, že pseudokauza okolo našich kolegů Pišťáka a Mačáka nebude mít žádný vliv na udržení koalice až do konce volebního období,“ dodal Jiří Pospíšil.

B. Grulich má podporu

PROSTĚJOV Skandál s přijetím finančních darů od soukromé firmy vyústil v rezignaci Miroslava Pišťáka na post primátora a Aloise Mačáka na všechny veřejné funkce. Kauza měla smést i dalšího prostějovského radního za ČSSD Bedřicha Grulicha. Ten ale zřejmě celou aféru ustojí.

Bedřich Grulich je předsedou představenstva společnosti DT-Výhybkárna a strojírna Prostějov, která štědře přispívala oběma zmíněným politikům na jejich osobní propagaci v předvolební kampani. „Situaci jsme řešili na členské schůzi ČSSD a pan Grulich má naši plnou podporu. Z jeho strany žádné pochybení nenastalo. Společnost má peněžní dary řádně zahrnuty ve svém účetnictví,“ informovala na tiskové konferenci rady města Alena Rašková, první náměstkyně primátora.

Bedřich Grulich tak zůstává členem rady města, on sám podle svých dřívějších vyjádření rezignovat nehodlá.

15082810823

JH REALITY
REALITNÍ KANCELÁŘ

Kvalitní služby od roku 1992

Rostislavova 8
796 01 Prostějov
☎ 582 341 705
☎ 608 805 659, 775 341 705
E-mail: jhreality@jhreality.cz

www.jhreality.cz

Prostějov, Olomoucká ul. Prodej bytového domu – 4 byty (2x 2+1, 2x 1+1), garáž, sklepy, půda. Zast. plocha 205 m², zahrada 75 m². **Cena: Kč 3.860.000,-**

Čunín, okr. Prostějov. Prodej RD/chalupy 3+1, zastavěná plocha 248 m², zahrada 562 m². **Cena: Kč 899.000,-**

Kladky, okr. Prostějov. Prodej útulné chalupy s byty 4+1 a 2+1, el. ÚT, krbová a kachlová kamna. V obci lyžařský areál, v okolí lesy, cyklotrasy. Pozemek 232 m², ostatní pozemky 646 m². **Cena: Kč 1.790.000,-**

Němčice nad Hanou, okr. Prostějov. Prodej zrekonstruovaného domu, v přízemí byt 2+1, v patře a podkroví byt 6+1. Terasa s bazénem, dvojgaráž. Zast. plocha 251 m², zahrada 499 m². **Cena: Kč 3.090.000,-**

BYTY – PRODEJ:
3+1, Pv, Okružní ul. Kč 799.000,-

GARÁŽE – PRODEJ:
Garáž – betonový prefabrikát k odvozu Kč 32.000,- bez pozemku a bez dopravy

BYTY – PRONÁJEM:
1+1, Pv, Olomoucká ul. Kč 3.500,-/měsíc + inkaso (cca 1.800 Kč)
2+1, Biskupice Kč 2.400,-/měsíc + inkaso (cca 3.000 Kč)
3+1, Pv, bří Čapků Kč 8.000,-/měs. + inkaso (cca 3.500 Kč)
3+1, Pv, ul. Sádky Kč 6.540,-/měsíc + ink. (4.320,-)

Kompletní nabídku najdete na: www.jhreality.cz

REAL MORAVIA
Člen Asociace realitních kanceláří
Člen skupiny RAA
D&S

Dukelská brána č. 4, Prostějov
www.realmoravia.cz
Tel. 582 349 595, 777 251 878

Rodinné domy:

RD HRUŠKA 3+kk s hosp. budovou a dvorem, výměra pozemku 721 m². PENB nedoložen-G.
CENA:690.000,-Kč

PTENÍ - prodej RD o vel. 2+kk až 4+1 na pozemcích 710 až 1150 m², veškeré IS, pěkná lokalita s 18 rod. domy.
CENA včetně pozemku od 1.5 mil. Kč

VRAHOVICE - RD 5+kk, řadový, podsklepený, 2.NP, po celk. rekonstrukci, s možností rozšíření do podkroví. Za domem dvorek a menší zahrádka. Celk. výměra pozemku 204 m². CENA: 2.550.000,-Kč

Byty:

BYT 2+1, Sídl. svobody, OV, 3. patro ze čtyř, 55 m², okna na J, lodžie.
Cena: 850.000,-Kčč

Pozemky:

PLUMLOV: stavební parc. pro výstavbu RD o výměře 274 m², (š. 9,00x dl. 30 m²) s možností okamžité výstavby. Veškeré IS. CENA: 320.000,-Kč

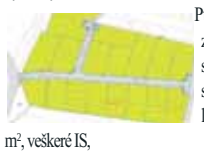

Ptení - stavební pozemky pro výstavbu sam. stojících RD - 13 stavebních míst o velikosti 710 až 1150 m², veškeré IS, CENA: 320,-Kč/m²

Mostkovice - stavební pozemek 906 m² v okr. části obce k výstavbě samost. stojícího RD. IS se nachází na pozemku.
CENA: 1.180.000,-Kč

Olšany u PV - prodej st. pozemků, lokalita ZA FAROU. Pozemky jsou vhodné k výstavbě samostatně stojících rodinných domů. CENA v RK

VÍCE NEMOVITOSTÍ NA: WWW.REALMORAVIA.CZ

REALITY POLZER
REALITNÍ KANCELÁŘ

Plumlovská 34, 796 01 Prostějov,
info@realitypolzer.cz

NABÍZÍME VÝKUP BYTŮ ZA HOTOVÉ!!!

BYTY
Volejte: 739 322 895
3+1 Okružní 85m2 cihla OV 1.339.000Kč
3+1 Tylova 80m2,cihla OV 1.438.000Kč
4+1 Sidl. Svobody po rek. 1.289.000Kč
Volejte: 723 335 940
2+1 V.Špály 56m2 820.000Kč

DOMY
Volejte: 739 322 895
RD 2+kk Hrubčice 290.000Kč
RD 5+1 Určice Sleva 889.000Kč
RD Bedihošť 7+1 nebo 2x3+1 zahrada, garáž 1.790.000Kč
RD 4,5+1 Kostelec n. H. novostavba, zděný 1.872.000Kč
6+2 Pv-Krasice 3.095.000Kč
Volejte: 723 335 940
RD 2+1 Smržice cena v RK
RD 2+1 Nerudova PV 1.480.000Kč

NOVOSTAVBY NA KLÍČ
Volejte: 739 322 895
NOVINKA
Nabízíme exkluzivně výstavbu rodinných domů na klíč v lokalitě Prostějov-Krasice (za ul. Okružní) k dispozici celkem 16 stavebních parcel velikost 270m2 až 670m2, možnost výběru typu domu z našeho katalogu popř. vyhotovení projektu na míru. Bližší informace v kanceláři.
RD 4+kk Kostelec na Hané 2.850.000Kč
RD 3+kk Kostelec na Hané 2.599.000Kč
RD 4+1 Pv-Vrahovice 2.800.000Kč
RD 4+kk Plumlov 2.970.000Kč
RD 3+kk Pv-Krasice 71m2 2.927.900Kč
RD 4+kk Pv-Krasice 89,5m2 3.337.000Kč
RD 4+1 Pv- Krasice 111m2 3.741.000Kč
RD 4+1 Alojzov 2.827.250Kč
RD 3+kk Alojzov 2.318.000Kč
CENY VČETNĚ POZEMKŮ
Nabízíme výstavbu RD na vlastním pozemku, provedení nízkoenergetická dřevostavba nebo klasická zděná stavba. Nízké garantované ceny, prověřená kvalita, individuální přístup. Volejte: 739 322 895

PRONÁJMY
Volejte: 723 335 940
1+1 Daliborka 45m2 4.500+el.
2+kk Tylova 50m2 po rek. 6.000+ink
2+kk Ječmínkova 50m2 5.500+ink
2+1 Ječmínkova 60m2 6.000+ink
1+1 E.Beneše 4.500Kč +ink
1+kk Olomoucká 20m2 4.800Kč vč.ink.
2+1 Olomoucká 6.000Kč +ink
3+kk Hvězda 7.300Kč+ink
RD 2,5+1 Smržice 8.500Kč vč. ink
Byt 4+1 Čelechovice 6.500Kč +ink
3+1 Němčice 74m2 5.000Kč+ink

OSTATNÍ
Volejte: 723 335 940
Garáž Šmerala 20m2 nová 335.000Kč
Pron. Garáže Šmerala 20m2 1.500Kč+ink
Pron.výr.haly Průmyslová 400Kč/m2/rok
Pronájem kom.objekt PV 500m2 10.000Kč+ink
Pronájem hala Smržice 1.000m2 320Kč/m2/rok
Pron. tělocvičny Prostějov 22.000Kč+ink
Volejte: 739 322 895
Prodej bistro Wolkerova 1.549.000 Kč
Stavební pozemek Kostelec na Hané 1850m2 850.000Kč
Stavební pozemek Alojzov 525m2 470.000Kč
Stavební pozemek Alojzov 510m2 458.000Kč

PRO KLIENTY HLEDÁME
VOLEJTE: 739 322 895
Byt 3+1 poblíž centra, platba v hotovosti.
Byt 1+1 v osobním vlastnictví. Platba hotově.
Pozemek pro výstavbu RD Prostějov a okolí.
Pronájem bytu 1+1 nebo 2+1 v PV.
VOLEJTE: 723 335 940
Odkoupení orné půdy
Byt 2+1 cihlový
Dům 3+1 v Kostelci N/H
Chatu v okolí Plumlova

PRODÁME I VAŠI NEMOVITOST STAČÍ ZAVOLAT
PROVÁDÍME I VÝKUP NEMOVITOSTÍ
NABÍZÍME VÝKUP ORNÉ PŮDY
VOLEJTE: 739 322 895

DOPORUČUJEME

Nabízíme prodej domu 6+2 Prostějov - Krasice. Postavený v roce 1989, má 2 nadzemní podlaží, suterén, neobytné podkroví, předzahrádku a zahrádku za domem, dvě garáže a krytě parkovací stání. Momentálně se skládá ze dvou byt. jednotek 1+1 a 5+1. Je vhodný pro kombinaci bydlení a podnikání, byt 1+1 je ideální ke zřízení např. ordinace lékaře, kadeřnictví, kosmetiky, kanceláře apod. **Cena 2.990.000Kč+ provize 3,5%.** Volejte: 739 322 895

Nabízíme výstavbu rodinného domů 4+kk na klíč Pv-Krasice (za ul. Okružní) Pozemek 553m2. Obytná plocha 100,2m2. Možnost výběru z více projektů, úprav dispozice, přístavby garáže apod. **Cena včetně pozemku 3.786.200Kč** Volejte: 739 322 895

Novostavba RD Kostelec na Hané. Dispozici 4,5+1, užitná plocha 170m2. Každé patro má vlastní koupelnu. Jedná se o zděný rodinný dům těsně před dokončením. Cenově velmi zajímavá nabídka, doporučujeme. **Cena 1.872.000Kč** Volejte: 739 322 895

Pokud není uvedeno jinak, platí u všech inzerátů třída energetické náročnosti G- mimořádně nehospodárná.

www.realitypolzer.cz

SOUKROMÁ INZERCE

Koupím byt 2+1 v OV, západní část města. 777 602 873

REALITNÍ KANCELÁŘ VNB REALITY
Hlaváčkovo nám.1 (ATRIUM), Prostějov
Ing. Zuzana Kučerová, 774 409 430
aktuálně NABÍZÍ:
* BYT 3+1, Kralice n/H 1.090.000 Kč
* RD 5+1, Určice 850.000 Kč
* RD 2+6, Brodek u Pv 1.890.000 Kč
* RD 3+kk, novostavba Brodek u K. 2.700.000 Kč
RD 2+1, Brodek u K. 230.000 Kč
Pronájem kanceláře 5.700 Kč/měs.
Pronájem obchodu 70m² 12.000 Kč/měs.
Ing. Marie Vymazalová, 774 421 818
aktuálně NABÍZÍ:
* RD Přemyslovice 940.000 Kč
RD Otaslavice 960.000 Kč
RD Skřípov 990.000 Kč
RD Plumlov 1.500.000 Kč
Chata Plumlov.přehrada 940.000 Kč
Pozemek Skřípov 640 m² 170.000 Kč
Stav.pozemek 9.518 m² Brodek u Pv
Stav.pozemek 22.056 m² Mostkovice
PRO NAŠE KLIENTY HLEDÁME:
* BYTY 1+1, 2+kk, 2+1 v Prostějově
* BYT 3+1 do 1.500.000 Kč v PV
* Rodinné domy v PV a okolí
* Chaty, zahrady a pozemky
Více na: WWW.VNB-REALITY.CZ

Prodám dům v PV, Vrlova ul. Tel.: 603 218 740

Nabízím reklamní plochu k pronájmu, tel.: 728 100 986

Koupím byt 2+1 v os. vl. v PV do 750 tis. Tel,: 775 636 182. RK nevolat.

Hledám pronájem 2+1, nebo 3+1 od 1.10. v PV, RK ne! Tel.: 777 163 656

Pronajmu garáž na Močidýlkách. Tel.: 776 340 848

Pronajmu byt 2+1, 80m², alkovna, balkon. Ve dvoře přístřešek na parkování. Petrské nám. č.3. Tel.: 725 597 532, e-mail jhemelka@seznam.cz

Koupím byt 1+1,2+1. Tel.: 774101818

Pronájem moderního bytu po rekonstrukci 2+kk v RD, max 2 osoby, 6 700, vč. ink. Tel.: 777 885 251

Nabídne mi někdo byt 2+1, nebo 1+1 v PV? Děkuji. 773 513 220

Pron. cihl. byt 2+1+balk. (zahrada) ul. Máchova PV 70m2 po rek. vl. kot. a měř. Náj. 7.000Kč + inkaso. Tel.: 604 820 358

Prodám část pozemku v průmyslové zóně za ul. Určickou, tel.: 774 664 966

Koupíme dům v PV. Tel.: 774858723

Prodám družstevní byt 2+1 na Sidl. svobody, tel.: 608 060 083, 777 344 507

Koupím dům v PV a okolí, s opravami počítám. 773 545 092

Pronájem bytů 3+1, 2+1, 1+kk na Vápenici 31. RK nevolat. Tel.: 725 549 790

Pronajmu byt 1+kk Sídl. E . Beneše, 5.500 Kč včetně inkasa. Tel.: 777 702 815

Pronajmu byt 1+1 po rekonstrukci na A. Slavíčka v Prostějově. Nájem 6.200 Kč včetně inkasa + 2x kauce. Zn. RK – NEVOLAT. Tel.: 731 260 758 nebo 737 616 788

Prodám 3+1 v osobním vlastnictví v Bohuslavicích. Po rekonstrukci, krb, zahrádka. RK ne! Tel.: 733 712 671

Prodám menší RD v Kostelci na Hané po celkové rekonstrukci. Tel.: 602 751 535

Prodám chatu na BĚLECKÉM MLÝNĚ, velikost pozemku 300m², RK ne! Tel.: 737 344 163

GRATULACE

Je to hrůza vážení,
v břiše zvláštní mrazení,
včera to tak nebylo,
let ti zase přibylo. Slavte, slavte
vážení, mládí bylo, už není,
gratulace, pusa k tomu, neodcházej
brzo domů. Na oslavě hlt si dát,
každý si přec ťukne rád.

Dne 23. září 2015
oslavil 75. narozeniny
pan Antonín PRÁŠIL
z Dřevnovic.
Vše nejlepší přeje manželka a dcera Hana s rodinou.

ZVÍŘATA

Hledá se světle rezavá kočička, je plachá, stará 2 roky, slyší na jméno Žofinka. Ztratila se 30.8.2015 na sídl. E. Beneše u Hloučele v PV. Tel.: 721 820 394, nálezce odměním.

20

Jen za dvacetikorunu si můžete v tomto týdnu zadat prezentaci do rubriky REALITY pro příští vydání PROSTĚJOVSKÉHO Večerníku

NABÍZÍME PRONÁJEM SKLADOVACÍCH PROSTOR
v areálu bývalých Stavebnin
Kojetínská 15
Prostějov
Celková rozloha
5000 m²
možno pronajmout i jednotlivě menší plochy
CENA DOHODOU
Kontakt: 777 694 377
150812070790

NATURE s.r.o. PROSTĚJOV
Olomoucká 485
796 07 Držovice
Firma Nature s.r.o. PŘIJME
manipulačního dělníka do třídírny papíru, znalost VZV podmínkou.
Tel.: 608 811 174
řidiče nákladního vozidla ŘP sk C, profesní průkaz.
Tel.: 608 811 174
150923

„NÁŠ OBCHŮDEK“ NOVĚ otevřený
Olomoucká 179, Dům služeb
U nás najdete čerstvá vejce L, XL.
Luhačovické oplatky i teplé,
100% kokosový tuk-1 litr 160 Kč,
sezóní ovoce a něco na zub.
Otevřeno: Po- Pá 8-12 13:30-17 hod, So 9-11 hod
150923

NABÍZÍME
EXKLUZIVNÍ NOVÉ PODKROVNÍ BYTY

o velikosti 105 a 109 m2 v lokalitě Havlíčkova ulice, Prostějov
Případní zájemci kontaktujte výhradního prodejce na tel.:
777 898 324,
ing. Vlček

150827100823

SLUŽBY

Provádíme veškeré zednické práce: rekonstrukce bytových jader, malířské práce, sádrokartony, obklady, pokládka plovoucích podlah, zateplování fasád, montáž plastových oken atd. Sleva na materiál. Dobré ceny. Tel.: 725 922 477

STĚHOVÁNÍ, vyklízení Hájek, 721 344 771. Práce strojem UNC, výkopové, terénní práce.

Ploty betonové, drátěné, průmyslové gabiony. Kvalitně za rozumné ceny. 723 522 369

Stříhání a úprava psů, Plumlovská 68, Prostějov. Tel.: 774 942 100

STOLÁŘSTVÍ V. Jančík. Výr. nábytku, dřev. oblož. a pergol, plov. podlahy. Domamyslická 104, PV. www.stolarstvijancik.cz, Tel.: 604 820 358

Čištění kanalizací a odpadů Odvoz fekálií Tel.: 774 368 343

Zemní práce, kanalizace, odvodnění, demolice. 723 522 369

Stěhování bez pomoci zákazníka a vyklízecí služby. Rychle, levně. Prostějov 604 389 367

Stěhování, vyklízení. Tel.: 775 132 134

ČIŠTĚNÍ HROBŮ z terasa, přebroušení přímo na místě. Tel.: 721 817 009

Nabízíme kompletní pokládku zámkové dlažby, žulových kostek a dalších, super ceny, vysoká kvalita. Tel.: 723 522 369

Provádíme dokonalé stroj. čištění sed. souprav a koberců. M. Revay, tel.: 604 439 302, 582 382 325, www. revay.cz

Rekonstrukce koupelen. Telefon: 605 459 652

Nabízím veškeré malířské a natěračské práce, možnost vystěhování i úklidu, tel.: 799 797 657

Antény Jiříček nabízí až 47 tv programů bez poplatků. Tel.: 776 340 848, www.anteny.kvalitne.cz

**Opravy oděvů
Obuvi a batohů
Opravy deštníků
Broušení nůžky nože
Vedle knihkupectví u radnice
702 870 751
Provádíme také zcelování**

Nabízím výuku angličtiny, pro všechny úrovně tel.: 731 088 393

Fasády, rekonstrukce, zateplení, nátěry, nástřiky, ochrana před grafiti. Volejte 723 522 369

Nabízím žehl. prádla v PV. Koš prádla za 200 Kč tel.: 737 834 020

LEVNÉ MALOVÁNÍ – MALÍŘSTVÍ VRÁNA. Výmalba místností od 15,-/m2, nátěr dveří od 350,-/ks, nátěry radiátorů, železných konstrukcí, malování všeho druhu. Na přání provedeme i úklid. Tel.: 775 652 906

Provádíme opravy střech, vazby, klempířské práce. Zateplované systémy a ostatní zednické práce. Tel.: 608 780 615 nebo av.stavby@seznam.cz

Nabízím doučování matematiky pro ZŠ. Tel.: 776 299 648

AUTO-MOTO

PRODÁM Fiat Punto 1,2 16V; 59kW, rok 2004, najeto 137 tis. km, 5dv., klimatizace, mlhovky, posilovač řízení, zimní pneu a další výbava. Cena 55 tis. Kč. Tel.: 734 765 110

Prodám Citroen C15D skříňový, info na tel.: 776 386 401

FINANCE

Vyplatíme všechny vaše EXEKUCE a poskytneme vám jednu půjčku. Pracuji pro více věřitelů, volejte.: 777 551 492

Půjčka 5.000 Kč – 2 mil. Kč, možnost sloučení nevýhodných úvěrů. Tel.: 777 965 734, pracuji pro více věřitelů

Malá půjčka 10 000 až 80 000 Kč. Pracuji pro více věřitelů. Tel.: 777 551 492

Osobní bankrot – oddlužení. Konzultace zdarma. OPTIMCREDIT s.r.o. Volejte777 551 492

Peníze pro všechny ihned při podpisu! Zvýhodněné podmínky, žádné poplatky. Volejte: 775 02 12 12

**PŮJČKA NA OBČANKU
až 6.000 Kč
ihned hotově.
Potřebujete půjčit více peněz?
Půjčíme vám na příjem až
200.000 Kč
do dvou dnů na účet
Tel.: 723 976 776
Pracuji pro více věřitelů.**
150123290037

!PENÍZE VŠEM! Úvěry, hypotéky, zástavy, exekuce.. od 8 věřitelů = vaše výhoda, konzult. zdarma 739 066 462, 603 317 378

Rychlá půjčka 5 - 20.000 Kč. Peníze ještě dnes. Tel.: 603 218 330

Hotovostní půjčka, půjčíme vám 5 až 50 tis. Kč, rychle, diskrétně a až do domu. Zaručujeme seriózní jednání. Zprostředkovatelskou činnost vykonávám výhradně pro jednoho věřitele. Tel.: 731 127 756

Půjčky již od 5 tis, úvěry, sloučení půjček, oddlužení nemovitostí, vyplacení exekucí. Profesionálně a rychle. Tel.: 774765437

**BANKA VÁM NEPŮJČÍ? MY ANO!
PENÍZE OD SOUKROMÉHO INVESTORA
INDIVIUÁLNÍ PODMÍNKY
PŮJČÍME VŠEM ZAMĚSTNANÝM, DŮCHODCŮM I OSVČ
DO 100.000,- bez ručení
AŽ 500.000,-
na zástavu bytu či domu.
Tel. 774 744 459
Pracuji pro více věřitelů.**
150123200038

PRODÁM

Prodej bukového palivového dříví. Cena 600 Kč/prms. + 15% DPH. Doprava zajištěna. Pila K+L Doloplazy u Nezamyslic. Tel.: 582 388 101

ZD Moravan Domamyslice
Sad Mostkovice
Prodej jablek
Konzumní i do kvasu
(pro maloodběratele i velkoodběratele)
Po – pá: 7.00 – 15.00 hod.
Tel.: 602 510 465

Pila Otaslavice nabízí tvrdé palivové dříví – krácené. Cena 550 Kč/prms. Doprava zajištěna. Tel.: 582 371 493 nebo 605 405 953

Prodám mrazák 80, skříňový šicí stroj, vše levně. Tel.: 582 330 001

Přijímám objednávky na růže velkokvěté, pnoucí a polianty. Cena 35 Kč/ks, tel.: 607 971 192

Prodám 80 l zánovní bojler. Dražice Tel.: 774 664 966.

KOUPÍM

Galerie umění Prostějov (bývalá G. Bašta) vykupuje a zdarma oceňuje veškeré obrazy a starožitnosti. Neprodávejte překupníkům, ale odborníkům za nejvyšší ceny. Školní 49, tel.: 608 805 775, J. Skácel.

Odkoupím a v hotovosti ihned proplatím starožitnosti umělecké a sběratelské předměty, staré knihy, pohlednice, mince, medaile, obrazy, zbraně, uniformy, vyznamenání, hodiny, fotoaparáty, rádia, gramofony, nábytek z chromových trubek i barevného umakartu, lustry, lampy, kamna, porcelán, keramiku, sklo, věci ze stříbra, šperky, staré hračky, veterány a věci na ně a další. Přijedu, rychle a solidní jednání. Tel.: 605 138 473

Koupíme starožitný nábytek, obrazy, zbraně, vojenské předměty, hodiny, porcelán, sklo, hračky, moto věci a jinou veteš. Vykoupíme také celé pozůstalosti a zajišťujeme komplexní vyklízecí práce. Seriózní jednání a platba hotově. Tel.: 773 113 303.

Aukční ceny ihned v hotovosti zaplatíme za kvalitní obrazy 17. - 20. století, zlaté a stříbrné mince, hodiny a hodinky, zbraně, stříbrné předměty, šperky a veškeré starožitnosti. Prosíme pouze kvalitní a hodnotné předměty, nejlépe celé sbírky či pozůstalosti. Info René Simon, tel.: 736 127 661, simonrene@seznam.cz

DARUJI

Daruji poloperské koťátko. Tel.: 776 300 976

PRÁCI HLEDÁ

Hledám práci v Pv a Ol. Výborná znalost Italského jazyka. Tel.: 702 913 813

OZNÁMENÍ

Prodej chlazených králíků 1kg/138Kč. Odběr každý pátek od 12-16 hod na farmě ve Výšovicích. Objednávky do středy na tel.: 608 717 878, 777 936 723. Rozvoz po PV při odběru nad 10ks zdarma.

**AUTOSKLA Stavarič s.r.o.
Českobratrská 10, PV
tel.: 602 571 527
- vyřízení pojistných událostí z připojištění
- kódování autoskel
- leštění světlometů
- tónování, klimatizace
www.autoskla-stavaric.cz**
15021020132

smuteèní oznámení

Pohřební služba Pavel Makový, Kravařova 11, tel.: 582 332 100

Pohřební služba Václavková a spol. s.r.o., Mlýnská 31, tel.: 582 343 883, 582 340 004

Pohřební služba A.S.A. TS, Žižkovo náměstí 19, tel.: 582 344 073, mobil: 602 581 098

Pohřební služba Pavel Makový

Nejsou již mezi námi

Alberta Šťastná 1942 Prostějov
Jan Hájek 1957 Vrahovice
Miloslav Kment 1925 Hluchov
Drahomíra Balczyraková 1930 Prostějov
Zdenka Pernicová 1932 Bedihošť
Vlastislav Daněček 1960 Pavlovice u Kojetína
Vlastimila Blahová 1923 Ohrozim

Poslední rozloučení

Úterý 29. září 2015
Alena Štěrbová 1947 Brodek u Prostějova 12.30 Obřadní síň Brněnská
Středa 30. září 2015
Zdeněk Hruban 1962 Drahany 15.00 kostel Drahany
Čtvrtek 1. října 2015
Dagmar Makovcová 1965 Mostkovice 13.00 kostel Povýšení svatého kříže Pv
Pátek 2. října 2015
Miluška Sekaninová 1929 Mostkovice 11.45 Obřadní síň Prostějov

Zdeněk Lánský 1938 Alojzov
Marie Šrámková 1929 Bousín
Ignác Pácl 1929 Plumlov

Soukromá pohřební služba Václavková a spol.

Nejsou již mezi námi

Jan Taichman 1954 Vrbátky
Vladimír Vrbas 1932 Smržice
Miloš Vrubel 1955 Prostějov

Poslední rozloučení

Středa 30. září 2015
Leo Smékal 1964 Stínava úzký rodinný kruh Obřadní síň Mlýnská

Pohřební služba A.S.A. TS

Nejsou již mezi námi

Zdenka Samochinová 1960 Pivín
František Rusnák 1949 Čelechovice na Hané

Poslední rozloučení

Středa 30. září 2015
Luboslava Švédová 1928 Čelechovice na Hané 13.15 Obřadní síň Prostějov
Pátek 2. října 2015
Jiřina Pekáčková 1927 Plumlov 11.00 Obřadní síň Prostějov

Tvůj úsměv vítr vzal a nám jen vzpomínky zanechal. Odešel jsi, jak bůh si přál, v našich srdcích však žiješ stále dál.

Dne 2. října 2015
vzpomeneme 1. smutné výročí, co nás opustil
pan Bohuslav MACHALA
z Prostějova.
Za tichou vzpomínku děkuje a nikdy nezapomene manželka s rodinou.

Oči se slzami zarosily, zaplakaly bolem, když jsme Ti naposled dávali sbohem. Pro Tebe přestaly hvězdy svítit a slunce hřát, ale kdo Tebe miloval, nepřestane vzpomínat.

Dne 23. září 2015
by se dožila 38 let
paní Petra VYCHODILOVÁ
rozená PRÁŠILOVÁ
z Tištína.
Za tichou vzpomínku děkují rodiče a sestry s rodinami.

I když nejsi mezi námi, v srdcích žiješ stále s námi.

Dnes, tj. 29. září 2015
si připomínáme
5. výročí náhlého úmrtí
pana Františka KOŘÍNKA.
Kdo jste jej znali a měli rádi vzpomeňte s námi.
Stále vzpomíná manželka Věra a děti s rodinami.

Kdo Tě znal, ten vzpomene, kdo Tě měl rád, nezapomene.

Dne 26. září 2015
uplynul 1. smutný rok, kdy nás opustil
pan Jindřich SLAVÍK.
Vzpomíná dcera Martina s rodinou a rodina Kaplánková.

Utichlo srdce, zůstal jen žal, ten, kdo Tě miloval, vzpomíná dál.

Dne 29. září 2015
uplyne 1. smutný rok, kdy nás navždy opustil
pan Josef HUBER
z Prostějova
a zároveň by se téhož dne dožil 73 let.
Za tichou vzpomínku děkuje manželka a synové s rodinami.

Rok za rokem ubíhá, čas prý rány hojí, vzpomínky však stále bolí.

Dnes, tj. 29. září 2015
si připomínáme
2. smutné výročí úmrtí
pana Bohuslava POSPÍŠILA
z Otaslavic.
S úctou a láskou vzpomínají dcery s rodinou.

Pro Tebe přestaly hvězdy svítit a slunce hřát, ale kdo Tě miloval, nepřestane vzpomínat.

Dne 3. října 2015
si připomeneme
6. smutné výročí úmrtí
naší milované dcery a manželky,
paní Marie RŮŽIČKOVÉ
zdravotní sestry
ze Slavkova u Brna.
Kdo jste ji znali, vzpomeňte s námi. Za celou rodinu: maminka.

Dne 1. října 2015
uplyne 11 let ode dne, kdy tragicky zemřel můj manžel
pan Radovan DOBA,
kapitán Policie ČR v Prostějově.
S láskou stále vzpomíná manželka Jarmila s celou rodinou.

Dne 1. října 2015
uplyne 11 let, kdy při výkonu služby zemřel policista
Ivo KUČERA.
Za tichou vzpomínku děkují manželka Jaroslava a synové Ivo a Daniel s rodinami.

Dne 28. září 2015
uplynuly 3 roky, co nás navždy opustil náš milovaný manžel, tatínek a dědeček
pan Vincenc RŮŽIČKA
z Prostějova
a dne 26. září 2015
by oslavil své 68. narozeniny.
Náš milovaný tatínku, už jsou to 3 roky, co jsi nám navždy odešel. V srdci smutek a bolest jen máme, na to, že se nám jednou vrátíš marně čekáme. Děkujeme za každý den co jsi tu s námi byl, že jsi pro nás žil. S úctou a láskou Tvá rodina.

Rok za rokem ubíhá, čas prý rány hojí, vzpomínky však stále bolí.

Dne 1. října 2015
uplyne 1. smutný rok, kdy nás navždy opustil
pan Rudolf STROPEK
z Prostějova.
S láskou stále vzpomíná manželka Hana a Sandra s Martinem.

**vzpomeňte na zesnulé
nové v barevném provedení pouze
za 200 Kč
tel.: 582 333 433 * mob. 608 960 042
e-mail: inzerce@vecernikpv.cz**

SOUKROMÁ ŘÁDKOVÁ INZERCE

Přijmeme brigádníky na lehkou manuální práci, tel.: 582 330 341

Přijmeme prodavačku do potravin v PV. Požadujeme: praxi v oboru, elán, 100% spolehlivost, samostatnost, schopnost rychle se učit novým věcem a vyhodnotit priority, zdrav. průkaz.
Nabízíme: dlouhodobou a stabilní práci v malém kolektivu, slušné jednání, dobré platové ohodnocení. Pouze vážní zájemci, kteří chtějí pracovat. Nástup ihned. Info na tel.: 608 757 400 v časech: 9-12 a 15-18 hod.

Firma NAMI, výroba dámských oděvů Hluchov, přijme do pracovního poměru dámské krejčové. Nástup možný ihned Informace na tel.: 582 378 556 nebo 731 441 045

STUDIO 365 hledá nové tváře pro reklamu od 9-27 a 28-45let. T.: 605 427 271, 9-12 h. www.studio365.eu

Přijmu pracovnici do pekařské výroby i na zaučení. 3 směnný provoz. Info.: 582 342 095

Přijmeme pracovníka do pneuservisu v Prostějově. Vyučen v oboru automechanik podmínkou. Nástup možný ihned. Pro informace volejte 777 870 729

Přijmu obchodního zástupce k nabízení služby v oblasti čištění, tel.: 776 868 067

Společnost Nekr sevis v Držovicích přijme do HPP soustružníka pro jednosměnný provoz, kusová výroba na hrotovém soustruhu. Nástup možný ihned, tel.: 777 743 604, p. Hloušek

SEMO a.s. přijme strojníka balící linky. Požadujeme vzdělání technického zaměření (mechanik seřizovač nebo strojař výhodou) a zákl. znalost na PC. Nutná pečlivost, zodpovědnost, bezúhonnost. Nabízíme zajímavou práci s dlouhodobou perspektivou. Strukturovaný životopis zašlete na e- mail personal@semo.cz nebo volejte na tel.: 582 301 911.

Studio Belleza přijme kadeřnice a pedikérku. Klientela zajištěna. Info. na tel.: 728 512 345

Bezpečnostní a úklidová agentura přijme do pracovního poměru muže v invalidním důchodu na pracovní pozici vrátný. Výkon práce Třebčín. Podmínkou je čistý trestní rejstřík a schopnost výkonu nočních směn. Informace na tel.č.: 602 786 692.

Studio Styl do svého týmu přijme kosmetičku nebo masérku na Žl. Info. na tel.: 720 558 085

BowlingPalace, Újezd 4, přijme ihned KUCHAŘE/-ku, brigádně na odpolední hodiny v týdnu i víkendy KUCHAŘE/-ku PIZZA, brigádně SERVÍRKU na víkendy, tel.: 728 634 274

Přijmeme mechaniky do pneuservisu. Nabízíme práci na hlavní i vedlejší prac. poměr, možný zkrácený úvazek. Praxe výhodou. Dobré platové podmínky - od 100Kč na hod. čistého. Nástup možný od 1. 10. 2015. Tel.: 608 332 170, www.pneuservis-pv.cz

Přijmu prodavačku do butiku v PV, brigádně. Tel.: 720 750 511

Hledám pomocné stavební dělníky a elektrikáře, tel.: 774 989 007

Obchodníci – ukáži vám, jak zvýšit vaše zisky, 777 942 039 (SMS nebo tel.).

Přijmeme uklízečku do hospody. Více na tel.: 602 545 530

UZÁVĚRKA ŘÁDKOVÉ INZERCE
pro další číslo je v PÁTEK
2. října v 10.00 hodin

LINAPLAST
KRALICE NA HANÉ
HLEDÁ
NOVÉ ZAMĚSTNANCE
AKTUALNÍ NABÍDKA
PRACOVNÍCH POZIC NA
WWW.LINAPLAST.CZ
1509112086 3

NOVĚ OTEVŘENÁ POBOČKA
KRAVAŘOVA 8, PROSTĚJOV
HLEDÁ NOVÉ SPOLUPRACOVNÍKY
TEL.:
739 394 410
(Mgr. GRÁBL)
wüstenrot
přijde vhod

Přijmeme
2 pracovníky
na obsluhu
zinkovací linky.
Tel.: p.Novák
606 031 220
Možno brigádně, nebo na HPP
1509022083 4

HLEDÁTE PRÁCI?
NEPROPÁSNĚTE SVOJI ŠANCI...

Úřad práce ČR

Stálá rubrika PROSTĚJOVSKÉHO Večerníku a Úřadu práce ČR - Kontaktní pracoviště Prostějov

AKTUÁLNÍ NABÍDKA VOLNÝCH MÍST

Pozice	Plat (Kč)	Provoz	Kvalifikace	Firma
Číšníci a servírky	11 200-18 000 Kč	turnusový	střední odborné	hotel Plumlov
Kuchař /-ka	16 000 Kč	pružný	střední odborné	Národní dům Prostějov
Kuchaři	11 200 Kč	jednosměnný	základní + praktická	Agro Prostějov spol. s.r.o.
Kuchaři	15 000-25000 Kč	turnusový	střední odborné	hotel Plumlov
Páskovači, rovnači	76 - 88 Kč/hod.	nepřetržitý	základní + praktická	Žolíková práce s.r.o.
Automechanici nákladních automobilů	10 180 - 15 300 Kč	jednosměnný	základní + praktická	Správa silnic Olom. kraje
Prodavač /-ka pečiva	13 000-14 000 Kč	dvousměnný	střední odborné	Mops spol. s.r.o.
Údržbáři vstřikovacích lisů	100 Kč/hod.	jednosměnný	střední odborné	Linaplast s.r.o.
Řidič nákladního automobilu (oblast odpadového hospodářství)	15 000-20 000 Kč	jednosměnný	střední odborné	Nature s.r.o.
Výroba a rozvoz výrobků z plastu (jímky, bazény)	15 000 Kč	jednosměnný	střední odborné	Monika Špičáková Pv
Interní auditor	17 340-26 080	jednosměnný	vysokoškolské	město Prostějov
Systémový analytik	25 000-45 000 Kč	pružný	střední	Melzer spol. s.r.o.
Skladníci/prodejci + pracovníci pro lisování hydraulických hadic	18 000 Kč	jednosměnný	střední odborné	Chvalis s.r.o.

Bližší informace najdete na http://portal.mpsv.cz/sz/obcane/vmjedno/vmrozsir
a na nástěnkách ÚP ČR-Prostějov ulice Plumlovská 36.

Zprostředkování zaměstnání: Plumlovská 458/36, 796 01 Prostějov
KONTAKTNÍ TELEFON: 950 154 317, p. Kovaříková

HLEDÁTE BRIGÁDU?
VYUŽIJTE LETNÍCH PŘÍLEŽITOSTÍ

Úřad práce ČR

Nová rubrika PROSTĚJOVSKÉHO Večerníku a Úřadu práce ČR - Kontaktní pracoviště Prostějov

AKTUÁLNÍ NABÍDKA VOLNÝCH MÍST

Pozice	Plat (Kč)	Provoz	Kvalifikace	Firma
Pomocné práce ve výrobě	9 200-10 000 Kč	pružný	základní+praktická	MUDr. Alice Ratajová
Pracovníci pro čištění válců	63 Kč/hod.	jednosměnný	základní+praktická	Wisconsin Engineering CZ
Pracovníci pro lepení izolace na plastové profily	60-90 Kč/hod.	jednosměnný	střední odborná	Tozan CZ Pv

Bližší informace najdete na http://portal.mpsv.cz/sz/obcane/vmjedno/vmrozsir
a na nástěnkách ÚP ČR-Prostějov ulice Plumlovská 36.

Zprostředkování zaměstnání: Plumlovská 458/36, 796 01 Prostějov
KONTAKTNÍ TELEFON: 950 154 317, p. Kovaříková

Statutární město Prostějov

HLEDÁ VHODNÉ UCHAZEČE
NA OBSAZENÍ PRACOVNÍ POZICE
INTERNÍ AUDITOR

Veškeré informace a požadavky na tuto pracovní pozici naleznete na internetové adrese:

WWW.PROSTEJOV.EU v rubrice
OBČAN – ÚŘEDNÍ DESKA – KATEGORIE: VÝBĚROVÁ ŘÍZENÍ

Informace podá rovněž personalista
MMPv – tel. 582 329 162

Přihlášky je možné podávat do 2. 10. 2015.

ProFrost

Hledáme vhodného uchazeče na pozice

Provozní elektromechanik
práce v mužském kolektivu, nepřetržitý provoz - harmonogram
Požadavky: SŠ vzdělání
praxe v oboru výhodou, vyhl.50 § 6

Obsluha výrobní linky
Práce v ženském kolektivu, nepřetržitý provoz - harmonogram
Požadavky: praxe v oboru výhodou

POŽADUJEME:
Pečlivost, flexibilita, komunikativnost, nekuřák výhodou

NABÍZÍME:
Zajímavé platové ohodnocení, práci v moderním závodě, perspektivu, firemní benefity

Životopisy zasílejte na adresu firmy:
PROFROST a.s., J.B.Pecky 15, 796 01 Prostějov nebo e-mailem: sekretariat@profrost.cz

Dále nabízíme práci u balící linky v nepravidelných směnách
Vhodné pro starobní důchodce a studenty nad 18 let. Dobrý zdravotní stav. Nekuřák výhodou. Bližší informace na telefonu 582 300 888.

NABÍDKA PRÁCE — SERVISNÍ MECHANIK

Požadujeme
- SŠ nebo vyučení v oboru automechanik, opravář strojů, elektrotechnik motorových vozidel apod.
- znalost obsluhy PC
- vyhláška 50 výhodou

Nabízíme
- dobrou mzdu odpovídající dobré práci
- týden dovolené navíc
- 13. a 14. plat
- silné firemní zázemí

Místo pracoviště: Prostějov

STAVES
STAVES s.r.o.
Stará Přerovská 765/4
779 00 OLOMOUC
tel: 585 312 444
e-mail: staves@staves.cz
www.staves.cz
1509081085 7

PEMA úklid

- prodej profesionálních čistících prostředků
- poradenství v oblasti úklidu
- úklidové služby

Wolkerova 2 (vchod z ulice Brněnská), Prostějov
tel. +420774149221, pemauklid@pemauklid.cz,
www.pemauklid.cz

PŘIJMEME UKLÍZEČKU NA ÚKLID FIREMNÍCH PROSTOR, DOMÁCNOSTÍ A BYTOVÝCH DOMŮ

NA HPP (20-40 hodin týdně)

PRO VOLNOU CHVILIČKU
aneb LUŠTĚTE, bádejte, HÁDEJTE..

V posledním týdnu měsíce září vám v rámci projektu "MILUJEME VEČERNÍK" přinášíme inovovanou podobu oddechové strany, při které můžete báječně relaxovat a ještě k tomu NĚCO VYHRÁT!
Vzhledem k vysoké oblíbenosti stávajících soutěží, kterou jste jako věrní čtenáři prokazovali po celé předchozí roky, najdete i v těchto vydáních kvintet tradičních možností. Také dnes máte za úkol rozpoznat fotografii jisté známé osobnosti veřejného života, jež je graficky mírně "poupravena", námi zachycený objekt z města Prostějova, nechybí stále oblíbenější bádání s čísly, ani hrátky s písmenky a pochopitelně klání nejtradičnější - křížovka. A když se na vás usměje trošku toho štěstíčka, máte šanci získat nějaký ten bonus navíc. Proto neváhejte, luštěte, bádejte, hádejte a hlavně bavte se !
Správné odpovědi nám můžete i nadále zasílat na známou emailovou adresu SOUTEZE@VECERNIKPV.CZ, volat na ještě známější číslo 582 333 433, případně psát SMS na 608 960 042.
Řešení nám také můžete zaslat na adresu Olomoucká 10, Prostějov a to tradičně do ČTVRTKU 1. října 2015, 12:00 hodin.

správné odpovìdi a vylosovaní výherci z èísla 38/2015:

KDE V PROSTĚJOVĚ NAJDETE
správně: Kubus, Plumlovská — vyhrál/-a: Dana SLAVOTÍNKOVÁ, Určická 40, Prostějov
Výherce získává: *Hanácký koláč + roládu nebo sekanou /odběr pátek/..*

BÁDEJTE, KDO SE SKRÝVÁ POD TOUTO TVÁŘÍ...
správně: Petr Kumstát — vyhrál/-a: Monika VOJKŮVKOVÁ, E. Beneše 53/7, Prostějov
Výherce získává: *POUKAZ v hodnotě 400 Kč na služby od STUDIA STYL.*

OSMISMĚRKA
správně: SVĚŽÍ TVÁŘ — vyhrál/-a: Pavla BLAHUNKOVÁ, Za Ruskou 315, Čelechovice n.H.
Výherce získává: *DÁRKOVÝ kosmetický balíček v hodnotě 400 Kč, od STUDIA NAISY.*

SUDOKU
správně: 6, 6, 7, 2 — vyhrál/-a: Vladimír VLÁČIL, Prostějovská 106, Bedihošť
Výherce získává: *SLEVOVÝ POUKAZ v hodnotě 400 Kč, který věnoval partner AUTODÍLY GARÁŽ..*

KŘÍŽOVKA
správně: Ať je teplo nebo zima v ponožkách od Marušky je vždy prima — vyhrál/-a: Roman LANGER, Joštovo nám. 4, Prostějov
Výherce získává: *POUKAZ v hodnotě 400 Kč na sortiment zboží od PONOŽKY OD MARUŠKY*

Šťastní jmenovaní si mohou své výhry jako už tradičně vyzvedávat v redakci Večerníku, pokud speciálně není určeno jinak.

KDE V PROSTĚJOVĚ NAJDETE

Naše dnešní otázka již tradičně zní:
Kde je k vidění objekt na uvedeném snímku?

FONTÁNA ESOTERA
28. ASTROVÍKEND OLOMOUC 2015
DNY TAJEMNA A ZDRAVÍ
Centrum Fontána – Horní nám. 5
Edelmannova pasáž - 1.patro
10. a 11. října 2015
SO od 9 do 18 h, NE od 10 do 17 h
Porady s léčiteli, astrology, psychoterapeuty a dalšími představiteli esoterických disciplín, kteří vám pomohou v řešení problémů osobního i zdravotního charakteru. Zdravotní diagnostika, odblokování, sestavení horoskopu, výklad z karet a z ruky, automatická kresba...
739 018 692 www. astrovikend.cz
1509226090 9

Výherce získává **POUKAZ** v hodnotě 400 Kč, který věnoval partner **ASTROVÍKEND.**

OSMISMĚRKA

SKUPINA PROTOTYP A ....

R	A	L	Y	D	I	K	U	L	P
D	K	Z	S	D	I	V	A	R	Í
Y	O	U	A	V	R	L	A	R	Ž
V	D	D	C	V	O	K	L	I	D
É	O	O	K	B	V	R	A	V	T
L	K	D	T	V	É	N	U	O	Í
CH	O	O	O	R	I	J	R	N	CH
A	P	N	R	P	O	L	E	D	Y
S	M	L	A	Ž	I	Ř	Á	M	T
H	O	R	N	A	Z	S	T	A	Š

CUKR, CVIK, CVOK, DIVA, DODO, DRAK, DŽÍP, HORNA, CHLÉVY, IDYLA, IROVÉ, KVIL, LAUREÁT, NIPA, OKOP, ORAN, PLUK, POLE, PRAK, RUNY, SPOT, SUDÉ, ŠTYCH, TMÁŘ, TVAR, VODOPIS, VOZY, ZŘENÍ, ŽALM

1509226091 0

Partnerem dnešního kola je MK LITOVEL, který věnuje do soutěže vstupenky na koncert Dalibora Jandy.

SUDOKU

6			3		4		9	D
7			6	8		4		
B		1	5				7	
1	6		4					
5	7			9		1	4	
		C			7	6		
4		3				2	1	9
						5		8
		6	9		8		A	4

CASUS-BAR
NEJLEVNĚJŠÍ DŽBÁNKY
podle tajné receptury
JUKEBOX FOTBÁLEK
ŠIPKY
POŘÁDÁME NEJRŮZNĚJŠÍ AKCE
776 465 119
najdete nás i na facebooku
nám. E.Huserla 13, PROSTĚJOV
Otevřeno
Po - Pá 09 - 01 hod So - Ne 09 - 03 hod
1509226090 7

Výherce získá kupon SLEVOVÝ POUKAZ v hodnotě 400 Kč, který věnoval partner dnešního kola CASUS-BAR.

-BoK-	Iniciály malíře Lhotáka	Iniciály režisérky Engelové	Sepse	Části svící	Váha	Platidla Macaa	Citosl. troubení	◆	Alžírské víno	Značka praček	Sídlo v Etiopii	Děva sloven.	Citosl. bědování	◆	Černoty	Iniciály herce Effy	Dělník v lomu	◆	3. díl tajenky	Základní soudní rozhodnutí
Vyplachovat ústa								Ryba / Vlčáci						Kód Tokelau				Zákoník práce zk. / Uzbecká flétna		
1. díl tajenky														Zákrut (řeky) / Doporučená psaní						
◆	Citosl. mňoukání kočky	Kouty / 2. díl tajenky					Přístroje na čaj / Město na Leně									Moře na Měsíci / Způsobit úraz				
Bájný český kníže						Alegorie / Svislý soustruh									Zajíc sloven. / Vzorek měřidlo					
Úkazy					Klub atletů zk. / Had z Knihy džunglí								Ukrajinské sídlo					Uvnitř / Citosl. smíchu		
Chůva ze španělštiny				Jak rusky / Kód Makedonie									Jméno herce Jiráka				Psohlavec / Kilotuna značka			
Union europeénne franc. zkr.			Marie domácky / Dělnický spolek										Citosl. podivu							
K.O.													Slitina hliníku					Nízké napětí zkr. / Ženské jméno		
◆	Velký ořech	Uranové doly zkr. / Orientální koně			In. herce Skopala / Minulého roku								Ne anglicky / Planetka				Vlastnit / Zhoupnutí			
Špína				Uleknutí řidčeji / Polynéský nápoj				Jedno ze jmen vynález. Edisona	Uzbecký bubínek	Kód letiště Atlanta	Nášlapná nálož	Něm. tisk. agent. zk. / Ženské jméno				SPZ Písku / Kvůli			Trumf v bridži	Značka niklu
Olympij. rekord zkratka			Okolo / Zbraň Amora				Naháč / Skrz latinsky								Polák knižně / Sonda					
Mořská vydra						Drahý kov / In. herce Dvořáka								Metati / Značka pascalu						
4. díl tajenky																				Kerč; ADN; kava; avy; per; dapp; Adot; Atami; naj;
Druh jelena					Režně zbarvený					Číňan						Konec šachové partie				

Zdravotnické potřeby
tel.: 582 332 112, 604 562 009
Bezplatná linka: 800 140 166
Silvie Velebová

Plumlovská 78, PROSTĚJOV
OTEVŘENO: Pondělí - Pátek 9⁰⁰ - 17⁰⁰
1507166068 0

Výherce získá SLEVOVÝ POUKAZ v hodnotě 400 Kč na zboží od Zdravotnických potřeb VELEBOVÁ

BÁDEJTE, KDO SE SKRÝVÁ POD TOUTO TVÁŘÍ...

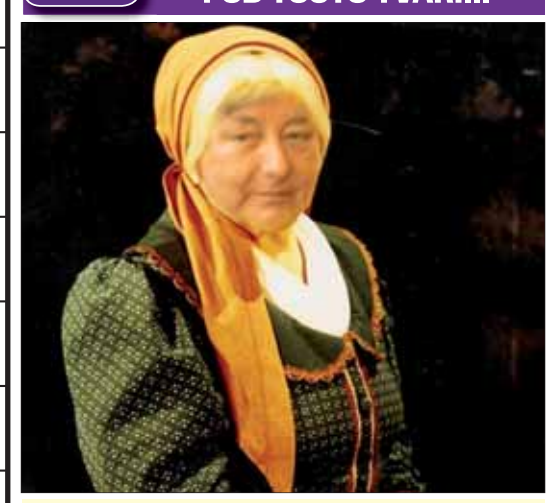

Kdo je na fotografii? Tentokrát jsme zabrousili do POLITIKY a graficky lehce poupravili kandidáta na nejvyšší post prostějovské radnice...

Internetový obchod s pneu a pneuservis
EXPRES PNEU.cz
U Stadionu 4, 779 00 Olomouc
Tel.: 773 63 03 03
Email: info@exprespneu.cz
+ INTERNETOVÝ OBCHOD
+ PNEUSERVIS A AUTOSERVIS
+ ŠIKORÝ SORTIMENT PNEUMATIK VŠECH TYPŮ A ZNAČEK
+ VÝMĚNA AUTOSKEL
+ ČIŠTĚNÍ INTERIÉRŮ
1509226090 8

Výherce získá POUKAZ v hodnotě 400 Kč od firmy EXPRESPNEU.

TIP Večerníku

ADAMOVSKÁ SE ŠTĚPÁNKOVOU PRCHAJÍ... ... VE SKVĚLÉ FRANCOUZSKÉ KOMEDII

KDY: PÁTEK 2. ØÍJNA, 19:00 HODIN
KDE: MÌSTSKÉ DIVADLO, PROSTÌJOV

Zlata Adamovská, která prchá z domova a Jana Štěpánková na útěku z domova důchodců. To je výchozí situace komedie Na útěku pražského divadla Ungelt, kterou má tento pátek na programu Městské divadlo v Prostějově.
O co půjde? Na počátku se ze tmy vynoří žena sedící na kufru, marně čekající, zda jí někdo zastaví. Je to Margot, která se vzbouřila v den dceřiných osmnáctin a odešla z domova do temné noci. Vzápětí se objeví další žena, Claude - ta zase pro změnu utekla z domova pro seniory. Z počáteční vzájemné nesympatie se stává pravé žensky spiklenecké přátelství. Dámy se společně vydávají na pouť, na které poznají nejen mnohá dobrodružství, ale hlavně cenu přátelství, které se nedá koupit za žádné peníze. „Pro hru jsem okamžitě vzplanula, jednoduše mi po přečtení zavoněla," vyznala se médiím Jana Štěpánková a dodala: „Zaprvé jsem se podivila, jak mohou dva chlapi napsat tak krásné ženské role. Zadruhé se mi líbilo, že má humor i vážnější chvilky, které obě ženské - jež k sobě v průběhu děje najdou velice vřelý vztah – při svém útěku zažívají."
Režisér představení Ladislav Smoček připodobnil hru brilantních autorů Pierra Palmada a Christopha Duthurona k pravému francouzskému šumivému vínu. Tito skvělí autoři, herci a baviči napsali svou první hru pro ikonu francouzského humoru Pierra Richarda.
„Na útěku je úvodní inscenací sezóny pro předplatitelskou skupinu B a také ideálním tipem na příjemně prožitý páteční večer," nechala se slyšet ředitelka divadla Jana Maršálková s tím, že volné vstupenky jsou k dispozici v pokladně divadla.

BASKETBAL:

Sobota 3. října:
17.30: TJ OP Prostějov – BK Příbor (2. kolo 2. ligy žen, hala Sportcentra DDM Prostějov).
Neděle 4. října:
10.00: TJ OP Prostějov – BK Havířov (3. kolo 2. ligy žen, hala Sportcentra DDM Prostějov).

HÁZENÁ:

Sobota 3. října:
15.00: TJ Sokol II Prostějov – TJ Sokol Velké Meziříčí (3. kolo 2. ligy starších dorostenců, tělocvična Reálného gymnázia ve Studentské ulici).
17.00: TJ Sokol II Prostějov – TJ Sokol Velké Meziříčí (3. kolo 2. ligy mužů, tělocvična Reálného gymnázia ve Studentské ulici).
Neděle 4. října:
10.30: TJ Sokol Kostelec na Hané-HK – SK Kuřim (3. kolo 2. ligy mužů, sportovní hala v Kostelci).

MALÁ KOPANÁ:

Sobota 3. října:
8.00: Třetí turnaj 2. ligy (kluby SK Kobra Kobeřice, FC Béci Sokol 2 PV, SK Dřevnovice, FC Juniors Hluchov, travnaté hřiště Kobeřice).
8.00: Třetí turnaj 2. ligy (kluby KMK Katastrofa PV, TTC Graphic PV, FC Medvědi PV, FC Zavadilka PV, umělá tráva Vrbátky).

TIP k obrazovce

NEDĚLE 4.10.2015 21:50 HODIN

SAMOTÁŘI O1

Komedie ČR (2000)

Režie: D. Ondříček
Hrají: J. Schneiderová, S. Rašilov, J. Macháček, I. Trojan, L. Mitevskaová, M. Křen, D. Sedláková, H. Maciuchová, F. Němec, Z. Suchý, E. Černá
V jednom velkém městě žije sedm mladých lidí, vzájemně propojených milostnými vztahy. Robert pracuje v cestovní kanceláři a rád rozplétá a splétá lidské osudy. Napomůže rozchodu studentky Hanky a rozhlasového moderátora Petra, který se pokouší pochopit život skrze reálné nahrávky, pouštěné do éteru. Hanka je pronásledována zamilovaným, ale ženatým lékařem Ondřejem, a přátelí se s Jakubem, jehož pozitivnímu pohledu na svět pomáhá marihuana... "Samotáři" se snaží odpovědět na otázky, jak dalece je v dnešním světě reálné najít věrný a trvalý vztah, jestli je možné opravdově milovat, jestli dokážeme v době, kdy jsou naše životy příliš individuálně zaměřené, lásku vzájemně sdílet a naplnit. Hořká komedie režiséra Davida Ondříčka a scenáristy Petra Zelenky brzo po premiéře získala punc kultovního filmu pro kaleidos kop absurdních situací, bizarních postřehů a oblíbených "hlášek". Film byl oceněn na festivalech ve Varšavě, v Soluni, v Mannheimu a Českým lvem pro Jiřího Macháčka.

FILMOVÉ, DIVADELNÍ OKÉNKO A VÝSTAVY aneb, co se kde děje...

Kino METRO 70

Školní 1, Prostějov
úterý 29. září
17:30 Marguerite
20:00 Love
středa 30. září
17:30 Marguerite
20:00 Marguerite
čtvrtek 1. října
17:30 Wilsonov
česká filmová komedie
20.00 Wilsonov
Pátek 2. října
15:30 Mune – Strážce měsíce
17:30 Wilsonov
20:00 Wilsonov
sobota 3. října
15:30 Mune – Strážce měsíce 3D
17:30 Wilsonov
20:00 Wilsonov
neděle 4. října
15:30 Mune – Strážce měsíce 3D
17:30 Wilsonov
20:00 Wilsonov

Apollo 13

Barákova 12, Prostějov
pátek 2. října
20:00 Terrafraid a Edgarville
(Skotsko a Anglie) - dvě kapely na společném turné po celé Evropě s pár zastávkami v ČR. Terrafraid – dream pop, pop rock 80. až 90. let zahraná 4 punkáčama. Edgarville – akustická kytara, bicí, zpěv, nic víc netřeba...
sobota 3. října 2015
20:00 Douny
- křest CD a premiéra klipu

Kino klub DUHA

Školní 4, Prostějov
sobota 3. října
15:00 Krtkova pohádková dobrodružství - pásmo pohádek
17:30 Padesát odstínů šedi
americký erotický film
20:00 Padesát odstínů šedi
sobota 3. října
15:00 Krtkova pohádková dobrodružství - pásmo pohádek
17:30 Padesát odstínů šedi
americký erotický film
20:00 Padesát odstínů šedi

MÌSTSKÉ DIVADLO PROSTÌJOV

Vojáčkovo nám.1, Prostějov
středa 30. září
19:00 Mrtvé duše
groteskní komedie
čtvrtek 1. října
19:00 1. Abonentní koncert
Wihanovo kvarteto
pátek 2. října
19:00 Na útěku
divadlo Ungelt Praha

Dìtské dopravní centrum Prostìjov

otevírací doba
PO až PÁ 15:00 - 18:00 hodin
SO, NE 9:00 - 12:00, 13:00 - 18:00 hodin

www.vecernikpv.cz

Galerie U Hanáka

Školní 24, Prostějov
do 6. října 2015 - Jan Čížek „Proti světlu"

ŠPALÍÈEK

Uprkova 18, Prostějov
do 25. října výstava ke 130. výročí založení třetího nejstaršího českého cyklistického spolku na Moravě
Na výstavě se předvedou předměty ze sbírek prostějovského a olomouckého muzea. Výstava potrvá až do 25. října 2015.

Muzeum a galerie v Prostìjovì

11. září až 22. listopadu
NEAR TO REALITY (Blízko k realitě)
mezinárodní výstava současného holandského umění Maartena Wlbergena a Zuzany Albrechtové
10. září až 21. listopadu
předaukční výstava PRVNÍ AUKCE VÝTVARNÉHO UMĚNÍ A STAROŽITNOSTÍ V PROSTĚJOVĚ

BRUSLENÍ VEŘEJNOSTI

Pátek 2. 10. 19.30 - 20.30
Sobota 3. 10. 18.45 - 19.45
Neděle 4. 10. 14.15 - 15.15

CO, KDY, KDE aneb informace, akce, události a pøednášky z vašeho okolí…

Ekocentrum IRIS

Husovo náměstí 67, Prostějov
3. října 2015 od 9:00 do 13:00 hodin proběhne akce s názvem **Den zvířat a úklid Hloučely** - tradiční podzimní úklid obou břehů říčky Hloučely v rámci kampaně „Uklidme svět". Současně proběhne společné čištění a kontrola vyvěšených ptačích budek a hmyzích hotelů. S sebou: pracovní rukavice a staré igelitové tašky. Po skončení úklidu bude pro účastníky zajištěno občerstvení u ohýnku a nabídka fair-trade kávy. Pro děti budou připraveny hravé aktivity na téma Živáčkové na Hloučele. K vidění bude také „Výstava na stromech". **Místo:** biokoridor Hloučela, sraz u občerstvení „U Abrahámka"
5. - 10. října 2015 Keramika – tvořivá dílna ***od 16:00 do 18:00 hodin.***

Multikulturní centrum Mozaika

Raisova 1159, Prostějov
V úterý 29. září od 17:00 do 19:00 hodin **Toulky po Velké Británii** - beseda s P. Hurbišovou. Podíváme se společně nejen do velkých měst, jako je Londýn, Manchester a Liverpool, ale i za krásami anglické přírody. V druhé části se vydáme trampovat do Skotska, vyšplháme na nejvyšší horu Británie Ben Nevis a zavítáme na ostrov Skye.

Centrum pro rodinu Prostìjov o.s.

nám. J.V.Sládka 2, Prostějov
KŘESŤANSKÉ MATEŘSKÉ CENTRUM MATKY MARKÉTY – setkávání rodičů s dětmi. ***Každé pondělí a středa od 9:00 do 12:00 hodin.*** Nabízí rodičovské inspirace, přednášky, hernu pro děti a tvůrčí a pohybové činnosti.
PRVNÍ ŠKOLIČKA – je dopolední kroužek typu miniškolky, určený rodinám s dětmi od 2 do 4 roků. Usnadňuje přípravu na nástup do MŠ.

Každý čtvrtek od 8:30 do 11:30 hodin ve vnitřních, i venkovních prostorách Centra pro rodinu v Krasicích. – dopolední kroužek typu miniškolky, určený rodinám s dětmi od 2 do 4 roků. Usnadňuje přípravu na nástup do MŠ, připravuje na separaci od rodičů a navazování vztahů s vrstevníky v malé skupině a bezpečném prostředí. e - mail:cprpv@seznam.cz

MC Cipísek 2015

Kurzy zahájeny. Odpolední volné herny budou v provozu od 5.října.
Volná místa: PRO MAMINKY S MIMINKY DO 9 MĚSÍCŮ - pokud se vytvoří další skupina maminek, bude otevřen MIMIKLUB ***v úterý od 12:45 do 14:15 hodin.***

Mìstská knihovna Prostìjov

úterý 29. září 2015 v 9:00 hodin **- Tvořivá knihovna** – začíná 7. ročník oblíbené výtvarné dílny Tvořivá knihovna, tentokrát budeme vyrábět dárkové krabičky. Tato akce je určena především seniorům.
středa 30. září 2015 v 10:00 hodin **Trénink paměti** - zahájení kurzu tréninku paměti, na kterém se seznámíte s technikami a možnostmi, jak si co nejlépe udržet své duševní schopnosti. Kurz má 6 lekcí, které budou probíhat jednou za 14 dní. Do kurzu je nutné předem se přihlásit v čítárně knihovny. Tato akce je určena především seniorům.
Jak sbalit nejlepší kamarádku - až do 30. září 2015
Velká filmová soutěž až do 30. září 2015
Sovičkiáda – velká soutěž pro malé spisovatele až do 30. září 2015

RÙZNÉ……..

Zveme vás na společné zamyšlení nad otázkami a záhadami života. Přednášející biotronik Tomáš Pfeiffer odpovídá na písemné a ústní dotazy posluchačů. Vstupné je dobrovolné. Neděle 4. října v 9:00 hodin – Společenský dům, Komenského 6.

I nadále až do 21. října probíhá výstava v Kavárně GALERIE Národního domu v Prostějově ***Antonína Vojtka – AKTY,*** kurátor výstavy: Miroslav Švancara

Obec Otaslavice a Zájmové sdružení žen pořádá zájezd do Valtic na tradiční Valtické vinobraní a to 3. října 2015. Odjezd autobusu je od Obecního úřadu v Otaslavicích v 8:00 hodin, předpokládaný návrat v 18:00 hodin. Cena zájezdu je 180 Kč a zahrnuje pouze dopravu. Vstupné na celý bohatý program na náměstí Svobody v areálu CHATEAU VALTICE činí 100 Kč a hradí si každý účastník samostatně. Zájemci se mohou hlásit přímo na Obecním úřadě v Otaslavicích, nebo u Mgr. Boženy Bartošové, Tel.: 737 842 559, e-mail: Barboz@seznam.cz

Probíhá zápis do tanečního kroužku Zumby s Veronikou na sezonu 2015/16. Zumba probíhá v mnoha obcích regionu, letos nově i přímo v Prostějově. Zumba je určena všem dětem od 4 - 16 roků, které baví tanec. Zkušební hodiny v září jsou zdarma. Více na www.zumbasveronikouu.webnode.cz nebo na envirka@seznam.cz

Fit klub Linie oznamuje přesídlení do nových prostor – areál Autoklubu na Bulharské ulici. Zahájení ***od 1. září 2015.*** Provoz na Újezdě ukončen. Více na webu www.fitklublinie.cz

najdete nás na www.vecernikpv.cz

akce v regionu...

doporučujeme

V Prostějovičkách poběží mezi lesy

V neděli 4. října se bude konat běžecký čtvrtmaraton pro všechny amatérské nadšence „Mezi lesy". Závod je zařazen do Velké ceny vytrvalců Olomouckého kraje a pořádá jej spolek Sopka ve spolupráci s SDH Prostějovičky a obcí Prostějovičky. Registrace budou probíhat od 12:30 hodin, začátek dětských kategorií proběhne o hodinu později, hlavní závod pak odstartuje ve 14.30 hodin. Trasa bude dlouhá 10,8 kilometru a povede vojenským prostorem po asfaltu či zpevněných lesních cestách. Přihlásit se je nutné předem na e-mailu zuzka.koznarkova@seznam.cz, a to do 1. října. Startovné činí 80 Kč pro dospělé a 30 Kč děti. Pro závodníky na trase i v cíli občerstvení zdarma, pro diváky zajištěno taktéž bohaté občerstvení.

Krasojezdci obsadí Němčice

Předkolo mistrovství republiky v krasojízdě kategorie Elite hostí v sobotu 3. října sál sokolovny v Němčicích nad Hanou. Akci pořádá tamější oddíl TJ Stavební stroje, jehož členové nebudou ve startovním poli chybět, a začátek je dopoledne v 10:00 hodin, vstupné dobrovolné.

Drakiáda v Protivanově

Vítr po roce opět fučí na polích a s barevným podzimem přišel čas draků a s ním i každoroční zápolení jejich milovníků. V sobotu 3. října od 14.00 hodin se na hřišti v Protivanově bude konat pátý ročník Drakiády, při které se bude soutěžit a létat pro radost.

KDE SE CO DÌJE?

SVÉ NÁMĚTY, POZVÁNKY NA AKCE NÁM VOLEJTE, PIŠTE 582 333 433 , 608 960 042, VECERNIK@PV.CZ

®
Prostějovský
Večerník
MILUJEME VEČERNÍK
navštivte stále více oblíbenější internetové stránky www.vecernikpv.cz

SPORT KULTURA SPOLEČNOST

www.AUTOSKLO-HLEĎA.cz
PROFESIONÁLNÍ VÝMĚNY
AUTOSKEL - TÓNOVÁNÍ
na všechny druhy vozidel
z pojištění ZDARMA
PROSTĚJOV: Drozdovice 87 (u SV. Anny)
Tel.: 776 71 78 73, 582 331 753 autosklo@hleda.cz
15052710549

Úterý 29. září 2015
Číslo 39 • Ročník 19

SKVĚLÁ MARTA ROZPLAKALA MODLITBOU...

Foto: agentura HIT TRADE

Koncert legendy takřka vyprodal Společenský dům

strana 24

„Kuželka“ se loučil s kariérou

Foto: Lubomír Tesař

PROSTĚJOV Sobotnímu domácímu střetnutí prostějovských hokejistů proti jihlavské Dukle předcházel slavnostní okamžik. Nejen vedení Jestřábů v čele s generálním manažerem „A“-týmu Jaroslavem Luňákem, ale i fanoušci se oficiálně rozloučili s Lukášem Dubou. Dlouholetý kapitán, jenž loni na jaře přivedl mužstvo zpět do první ligy, se v létě přesunul z pozice útočníka do role kustoda, předtím stihl v prostějovském dresu více než tři stovky startů a přes dvě stě kanadských bodů. Skalní fanoušci pro něj připravili speciální choreo, od klubových funkcionářů pak převzal zarámovaný dres se svým typickým číslem 69. **(jim)**

HOKEJOVÉ ZPRAVODAJSTVÍ NAJDETE NA STRANÁCH 36 A 37

Naleznete uvnitř

POHÁDKY Z HANÉ AŽ DO CHICAGA
●● Knížka Lilian Amann slaví úspěch až za mořem
strana 25

POHÁROVÁ JÍZDA SKONČILA...
●● Fotbalisté Prostějova přes prvoligový Zlín postoupit nedokázali
strana 29

HOKEJISTÉ V PLNÉ POLNÍ
●● Prostějovští Jestřábi sehráli další tři zápasy první ligy.
strany 36 a 37

JEDNOU VĚTOU

●● Juniorky TJ OP Prostějov vstoupily do letošního ročníku extraligy basketbalistek vítězně, v úvodním kole zdolaly na domácí palubovce výběr Jablonce nad Nisou přesvědčivým poměrem 65:46.

●● Radní potěšili všechny motorizované pacienty prostějovské nemocnice zprávou, že nové parkoviště pro 149 vozidel bude slavnostně otevřeno už 2. listopadu.

●● Pavel Dreksa rozhodl půl hodiny před koncem slezské derby mezi Karvinou a Třincem, čímž udržel svůj tým na čele druhé ligy, za poražené odehrál celý duel taktéž obránce Pavel Hloch.

●● Houbaři se stále a stále chodí do redakce Večerníku chlubit svými bohatými úlovky, a pozor, to by bylo, aby na „Václava“ už nezačínaly růst václavky!

●● Hned čtyři medaile si vyjeli prostějovští cyklisté na mistrovství republiky v bodovacím závodu dvojic, konkrétně se v mládežnických kategoriích jednalo o tři stříbra a jeden bronz.

●● Občanskému sdružení Přijdu včas se podařilo v Prostějově umístit již čtvrtý bezpečnostní stojan s hodinami u dětského hřiště, tentokrát na sídlišti Eduarda Beneše.

● kultura ● sport
● spoleènost na
www.vecernikpv.cz

Každý svého štěstí strůjcem...

2x Foto: Martin Mokroš

PROSTĚJOV Pod tímto názvem se uprostřed minulého týdne konala putovní výstava sdružení Liga proti rakovině. V prostoru před prostějovským muzeem se občané mohli seznámit s problematikou rakoviny, a to tentokrát zcela výjimečně vážně i nevážně.

Nevážnost spočívala v sérii vtipů od kreslířů Vladimíra Jiránka, Miroslava Bartáka a Jiřího Slívy, neboť jak správně říkají i pacienti s rakovinou, musíte s tímto onemocněním bojovat i s pomocí humoru. Dále jste mohli zhlédnout sérii bannerů k jednotlivým typům rakovinových onemocnění či vyplnit test, který s vystavenými materiály souvisel. Na jiném místě jste si mohli vyzkoušet na sérii strojů a přístrojů, jak funguje vaše tělo. Stánek, kde se tvořila největší fronta, byl zaměřen na sérii preventivních vyšetření zdarma, výsledky se pochopitelně každý dozvěděl anonymně. Svůj stánek zde „rozbilo“ i prostějovské sdružení DIANA-ONKO, dobrovolné sdružení stomiků ILCO a jedna ze zdravotních pojišťoven. Záštitu nad celou akcí, která probíhala ve středu 23. a ve čtvrtek 24. září, převzala první náměstkyně prostějovského primátora Alena Rašková, jinak také patronka projektu Prostějov-Zdravé město. **(mm)**

Zveme na šlágr Večerníku – BASKETBAL

„Oděvářky“ jdou na to

PROSTĚJOV Duely proti dvěma týmům ze severovýchodní části republiky zahájí basketbalistky TJ OP Prostějov novou druholigovou sezonu. Prvním soupeřem jim budou tuto sobotu 3. října od 17:30 hodin hráčky Příboru, druhý den dopoledne se na palubovce Sportcentra DDM představí celek Havířova. Toto střetnutí začíná v 10:00 hodin.

„S Příborem jsme hráli již loni a doma jsme s ním neměli problém, venku se ale projevilo, že jsme jeli jen se šesti hráčkami. Některé holky tam znám. Otázkou je naopak složení Havířova. Věřím ale, že dobře potrénujeme a zvládneme vše k naší spokojenosti. Při porážkách by se svět nezbořil, dobré by ale bylo vstoupit do sezony vítězně,“ přeje si zkušený kouč prostějovských basketbalistek Željko Živkovič.

Proti zahajovacímu soupeři tohoto ročníku nastoupil jeho výběr v minulých měsících celkem čtyřikrát. V základní části se Hanačkám podařilo doma zvítězit přesvědčivým rozdílem 61:35, ale na půdě soupeře padly v poměru 56:79. To se opakovalo i ve skupině play out, kdy na severní Moravě slavily domácí hráčky po výsledku 84:76 a v odvetě se radovaly členky TJ OP, které vyhrály 62:51. V konečném účtování na tom ale byly lépe Prostějovanky, které skončily sedmé, tři body před devátým Příborem. Oproti tomu s Havířovu půjde tedy o úplnou premiéru. Až do loňské sezony totiž působil prostějovský oddíl dlouhé roky v oblastním přeboru, jejich nedělní soupeř se pak postupu dočkal nyní. **(jim)**

LOS ZÁKLADNÍ ČÁSTI DRUHÉ LIGY I NOVINKY Z PROSTĚJOVSKÉHO TÁBORA NAJDETE NA STRANĚ 39.

boje na zelených trávnících aneb KAM ZA FOTBALEM

I.A TØÍDA, SK. „A“ – 9. KOLO	I.A TØÍDA, SK. „B“ – 9. KOLO	I.A TØÍDA, SK. „B“ – 9. KOLO	I.B TØÍDA, SK. „A“ – 9. KOLO	I.B TØÍDA, SK. „B“ – 9. KOLO
SOKOL KONICE	TJ SOKOL PLUMLOV	TJ SOKOL KLENOVICE N/H	TJ FC KOSTELEC NA HANÉ	FC HVOZD
SK BĚLKOVICE-LAŠŤANY	SK LIPOVÁ	TJ SOKOL BĚLOTÍN	TJ SOKOL VRCHOSLAVICE	TJ SOKOL SLAVONÍN
NEDĚLE 4. 10. 15:30 HODIN	SOBOTA 3. 10. 15:30 HODIN	SOBOTA 3. 10. 15:30 HODIN	NEDĚLE 4. 10. 15:30 HODIN	SOBOTA 3. 10. 15:30 HODIN
Fotbalový areál v Konici	Fotbalový areál v Plumlově	Fotbalový areál v Klenovicích	Fotbalový areál v Kostelci	Fotbalový areál ve Hvozdu

Sportovní sumáø

* výsledky * statistiky * tabulky

MOL CUP - 3. KOLO

1.SK Prostějov 1 (Poločas: 1:2)
FC Fastav Zlín 4 (Diváků: 945.)

Branky: 39. Kroupa – 26. Malý, 45. Jugas, 49. Jordan, 85. Bartolomeu **Rozhodčí:** Orel - Hock, Antoníček. **Žluté karty:** bez. **Střely na branku:** 2:6. **Střely mimo branku:** 2:8. **Rohové kopy:** 2:12. **Nepřímé kopy:** 4:4.

SESTAVA PROSTĚJOVA: Bureš - Hirsch, Sus, Rus, Krejčíř - Machálek, Fládr (85. Machynek), Langer, Sečkář (73. Novák) – Nekuda (62. Pančochář), Kroupa. **Trenér:** František Jura

SESTAVA ZLÍNA: Dostál – Malý, Jugas, Hájek, Hubáček (74. Bartolomeu) – Kopečný (56. Vukadinović), Strašák, Motal, Holík (85. Živulič), Koreš – Jordan. **Trenér:** Bohumil Páník.

„Zlín dokázal, že je opravdu prvoligový soupeř, postup si pohlídal."

hráč 1.SK Prostějov Petr NEKUDA

strana 29

8. KOLO - MSFL

1.SK Prostějov 3 (Poločas: 2:0)
SK Hanácká Slavia Kroměříž 0 (Diváků: 390.)

Branky: 6., 52. Nekuda, 32. Kroupa. **Rozhodčí:** Podaný - Polák, Horák; bez ŽK. **Rohové kopy:** 1:7. **Střely na branku:** 6:3. **Střely mimo:** 3:3. **Nepřímé kopy:** 2:5.

SESTAVA PROSTĚJOVA: Kofroň - Hirsch, Sus, Rus, Krejčíř - Machálek (89. Machynek), Fládr, Zelenka, Langer - Nekuda (84. Sečkář), Kroupa. **Trenér:** František Jura.

SESTAVA KROMĚŘÍŽE: Petr - Kašík (46. Silnica), Budín, Swiech, Jeleček - Žák, Krška, Hromek, Nevřala - Haša (56. Neubert), Ševčík. **Trenér:** Vlastimil Chytrý.

DALŠÍ VÝSLEDKY

8. kolo: MFK Vítkovice – FC Fastav Zlín B 4:2 (3:1). ***Branky:*** 4. Wojnar, 11. Musiol, 41. Musiol, 72. Kovařík – 19. Motal, 80. Pavlíček. ***Diváci:*** 232 * **MSK Břeclav – SK Uničov 0:2 (0:1).** ***Branky:*** 25. Krč, 53. Komenda. ***Diváci:*** Neuvedeno * **FC Hlučín – MFK Vyškov 4:3 (3:2).** ***Branky:*** 22. Kraut, 27. Sasín, 40. Foltýn, 81. Heinik – 2. Stříž, 24. Trousil, 66. Trousil. ***Diváci:*** 145 * **SK Spartak Hulín – SK Líšeň 3:0 (2:0).** ***Branky:*** 3. Pospíšil, 45. Dvořáček, 85. Hrdlička. ***Diváci:*** Neuvedeno * **1.FC Slovácko B – FK Mohelnice 2:2 (2:0).** ***Branky:*** 8. Bartoš (pen.), 45. Bartoš (pen.) – 81. Fišara, 90+1. Kuba. ***Diváci:*** 81 * **FC Viktoria Otrokovice – FC Velké Meziříčí 3:1 (0:1).** **Branky:** 55. Juráň, 74. Foltýn, 89. Silný – 3. Smejkal. ***Diváci:*** 100 * **HFK Třebíč – 1. HFK Olomouc 3:2 (1:1).** ***Branky:*** 23. Fall, 48. Bagnon, 61. Dogui – 24. Rozsíval, 77. Heinz. ***Diváci:*** 110.

PRŮBĚŽNÁ TABULKA PO ODEHRANÝCH 9 KOLECH

★	Tým	Z	V	R	P	Skóre	Body	+/-
1.	1. SK Prostějov	9	8	1	0	19:7	25	1
2.	MFK Vítkovice	9	7	0	2	19:9	21	4
3.	SK Uničov	9	5	1	3	13:7	16	4
4.	MFK Vyškov	9	4	2	3	23:12	14	1
5.	FC Viktoria Otrokovice	9	4	2	3	20:11	14	1
6.	FC Hlučín	9	4	2	3	15:10	14	1
7.	SK Spartak Hulín	9	3	4	2	18:15	13	3
8.	FC Velké Meziříčí	9	4	1	4	14:14	13	0
9.	FC Fastav Zlín B	9	4	1	4	12:14	13	-1
10.	SK HS Kroměříž	9	4	1	4	11:15	13	-2
11.	HFK Olomouc	9	2	3	4	9:12	9	-5
12.	HFK Třebíč	9	2	3	4	13:20	9	-2
13.	FK Mohelnice	9	1	5	3	11:15	8	-2
14.	1.FC Slovácko B	9	2	2	5	14:19	8	-5
15.	MSK Břeclav	9	1	3	5	11:21	6	-2
16.	SK Líšeň	9	1	1	7	4:25	4	-3

KAM NA MSFL - 9. KOLO:

sobota 3.10.	15:30	HFK Olomouc - Vítkovice
sobota 3.10.	15:30	Kroměříž - Břeclav
sobota 3.10.	15:30	Líšeň - Hlučín
sobota 3.10.	15:30	Mohelnice - Otrokovice
sobota 3.10.	15:30	Vyškov - Slovácko B
neděle 4.10.	10:15	Uničov - Třebíč
neděle 4.10.	10:15	Velké Meziříčí - Prostějov
neděle 4.10.	10:30	Zlín B - Hulín

Petrohrad, dvouhra muži

2. kolo: Berdych (1) - Bolelli (It.) 6:7, 4:6.

Kaohsiung, dvouhra muži

1. kolo: Veselý (1) – Wang (Thaiwan) 6:2, 6:0, Rosol (3) – Chen (Thaiwan) 7:6, 4:6, 4:6, **2. kolo:** Veselý – Barrientos (Kol.) 4:6, 6:3, 6:2, **čtvrtfinále:** Veselý – Moryia (Jap.) 6:1, 6:4, **semifinále:** Veselý – Bhambri (4.- Indie) 6:7, 0:6.

Trnava, dvouhra muži

1. kolo: Pavlásek (8) – Dumbrivný (Rus.) 6:2, 6:2, 2. kolo: Pavlásek – Majchrzak (Pol.) 6:4, 7:6, **čtvrtfinále:** Pavlásek – Montanes (4-Šp.) 2:6, 4:6.

15. KOLO - PŘEBOR OLOMOUCKÉHO KFS

FC Kralice na Hané 1
TJ Sokol Určice 5

REPORTÁŽ z utkání čtěte na straně 32

„Z Kralic většinou odjíždíme v dobré náladě, vydařený den!"

Určický střelec Petr HALOUZKA

strana 32

8. KOLO - PŘEBOR OLOMOUCKÉHO KFS

FC Kralice na Hané 3
TJ Medlov 2 (Poločas: 0:0, Diváků: 420.)

Branky: 50. Nečas, 57. vlastní Rozsypal, 80. Lehký – 52. Müller, 75. Okrouhlý. **Rozhodčí:** Silný – Běhal, Kopecký. **ŽK:** 77. Kováč – 88. Kasal. **Diváků:** 120.

SESTAVA KRALIC: Krejčí – Dočkal, Martinka, Petržela – Troneček, Hlačík, Nečas, Dostál (79. Šatný), Císař – Lehký (90. Ličman), Kováč (90. Lexa). **Trenér:** Ivo Gottwald.

„Kluci prokázali charakter. Nezastírám, že jsem spokojen s hrou i výsledkem."

trenér Kralic IVO GOTTWALD

strana 30

8. KOLO - PŘEBOR OLOMOUCKÉHO KFS

TJ Sokol Určice 4 (Poločas: 4:0)
FK Jeseník 0

Branky: 10., 40. a 42. Halouzka, 37. Cetkovský z penalty. **Rozhodčí:** Kološ – Křepský, Vrba. **ŽK:** 39. Lakomý, 69. Trajer – 36. Vavrač, 44. Kysela, 54. Novák, 75. Minka. **Diváků:** 32.

SESTAVA URČIC: Ševula – Zelina, Lakomý, Bokůvka, Gottvald – Plajner, Zapletal (60. Zapletal), Cetkovský, Halouzka (89. Zacpal), Hochman – Trajer (82. Surala). **Trenér:** Evžen Kučera.

DALŠÍ VÝSLEDKY PŘEBORU O KFS

15. kolo: Ústí - Mohelnice B 2:0 (0:0), Litovel - Jeseník 0:4 (0:2), Medlov - Dolany 0:0, Želatovice - Šternberk 1:4 (0:3), HFK Olomouc B - Velké Losiny 0:2 (0:1), Chválkovice - Kojetín 3:3 (0:1), Zábřeh - Hněvotín 0:0.
8. kolo: Mohelnice B - HFK Olomouc B 0:0 (0:0), Chválkovice - Želatovice 2:3 (1:3), Hněvotín - Litovel 2:1 (1:0), Zábřeh - Ústí 1:3 (1:2), Kojetín - Dolany, Velké Losiny - Šternberk 5:1 (3:0).

KAM NA KRAJSKÝ PŘEBOR - 9. KOLO:

sobota 3.10.	16:00	Šternberk - Mohelnice B
sobota 3.10.	16:00	Dolany - Velké Losiny
sobota 3.10.	16:00	Jeseník - Kojetín
sobota 3.10.	16:00	Ústí - Určice
sobota 3.10.	16:00	Litovel - Zábřeh
sobota 3.10.	16:00	Medlov - Hněvotín
sobota 3.10.	16:00	Želatovice - Kralice
sobota 3.10.	16:00	HFK Olomouc B - Chválkovice

DALŠÍ VÝSLEDKY 6., 7. a 8. KOLA WSM LIGY

6. kolo: ČEZ Motor Č. Budějovice – SK Kadaň 3:2 (1:0, 2:2, 0:0). ***Branky:*** 13. Heřman (Nouza, Suchánek), 22. Nouza (Heřman), 24. Straka (Nouza, Heřman) – 23. Třefný (Černý), 26. Šťovíček (Chrpa). ***Diváci:*** 4791 * **SK HS Třebíč – HC Slavia Praha 1:7 (0:2, 0:1, 1:4).** ***Branky:*** 58. Polodna (Svoboda) – 2. Jurík (Jiránek), 11. Čermák (Hruška, Doležal), 39. Čermák (Knot, Hruška), 47. Jurík (Hraško, Kašpařík), 51. Hraško (Markovič, Čermák), 53. Tomek (Robinson, Hruška), 54. Punčochář (Robinson, Andres). ***Diváci:*** 2140 * **HC Dukla Jihlava – HC Benátky n/J 2:4 (0:2, 1:1, 1:1).** ***Branky:*** 21. Harkabus (Důras, Kaláb), 52. Seman (Kohout) – 16. Volf (Jonák, Višek), 17. Havlas (Miškovský, Černoch), 36. Matějček (Havlín, Višek), 56. Ordoš (Čakajík). ***Diváci:*** 1115 * **AZ Havířov – Rytíři Kladno 2:1 po s.n. (1:0, 0:0, 0:1 - 0:0).** ***Branky:*** 4. Kanko (Maruna, Mazanec), rozh. náj. Maruna – 55. Rudovský (Bílek, Nash). ***Diváci:*** 1921 * **HC Stadion Litoměřice – HC ZUBR Přerov 7:6 (2:2, 2:1, 3:3).** ***Branky:*** 12. Doležal (Berger, Švagrovský), 19. Nedvídek (Ondráček, Kopta), 26. Doležal (Jank), 29. Procházka Mar. (Nedvídek), 44. Procházka Mich. (Kopta), 54. Nedvídek (Procházka Mar., Krstev), 58. Valášek (Procházka Mar., Krstev) – 7. Dostálek (Pšurný, Procházka Mil.), 8. Popelka (Grof, Šťastný), 38. Sikora (Pala, Popelka), 47. Dostálek (Pšurný, Chmelíř), 48. Šťastný (Sikora, Popelka), 60. Dostálek (Procházka Mil.). ***Diváci:*** 850. **7. kolo: Rytíři Kladno – HC Stadion Litoměřice 4:3 s.n. (2:2, 1:0, 0:1 - 0:0).** ***Branky:*** 9. Nash (Lukáč, Redlich), 15. Bílek (Stach, Zajíc), 26. Dvořáček (Redlich, Nash), rozh. náj. Rudovský – 4. Jank (Krstev), 14. Beránek (Krstev), 49. Ma. Procházka (Ondráček, Kopta). ***Diváci:*** 1741 * **Salith Šumperk – ČEZ Motor Č. Budějovice 1:3 (1:0, 0:0, 0:3).** ***Branky:*** 18. Fořt (Gewiese, Milfait) – 46. Heřman (Straka, Vráblík), 58. Straka (Nouza), 60. Pajič (Kuchejda). ***Diváci:*** 815 * **HC Benátky n/J – AZ Havířov 4:0 (1:0, 3:0, 0:0).** ***Branky:*** 5. Volek (Jandejsek), 26. Višek (Volf, Lakatoš), 32. Ordoš (Čakajík, Plodek), 36. Matějček (Čermák, Říha). ***Diváci:*** 260 * **SK Kadaň – SK HS Třebíč 1:0 (0:0, 1:0, 0:0).** ***Branky:*** 32. Chrpa (Hejcman). ***Diváci:*** 285 * **HC Slavia Praha – HC Most 6:1 (1:0, 2:0, 3:1).** ***Branky:*** 17. Čermák (Markovič, Hruška), 29. Markovič (Andres), 37. Robinson (Markovič, Pavlin), 43. Micka (Jurík, Jiránek), 44. Andres (Kašpařík, Punčochář), 51. Markovič (Robinson, Andres) – 41. Alinč (Zeman, Smolka). ***Diváci:*** 1125 * **8. kolo: HC ZUBR Přerov – Salith Šumperk 3:5 (1:1, 1:1, 1:3).** Branky: 9. Šťastný (Popelka), 23. Dostálek (Chmelíř, Procházka), 59. Šťastný (Dostálek, Grof) – 11. Šimun (Tomášek, Kaut), 35. Půhoný (Haas), 43. Roupec (Půhoný, Plášek), 51. Geiwese, 60. Fořt (Sedlák). Diváci: 2 520 * **ČEZ Motor České Budějovice – SK Horácká Slavia Třebíč 3:6 (2:1, 1:2, 0:3).** Branky: 4. Vráblík (Straka, Heřman), 8. Straka (Nouza, Vráblík), 35. Pajič – 1. Pekr (Švec), 24. Dočekal (Erat, Bilčík), 31. Svoboda (TS), 43. Zuzin, 50. Svoboda (Erat), 60. Polodna (Pekr). * **HC Most – Sportovní klub Kadaň 1:2 náj. (0:0, 0:1, 1:0 - 0:0)** 47. Řehoř (K. Černý, Přeučil) – 27. Tejnor (Račuk), rozh. náj. Kůs. * **HC Dukla Jihlava – HC Slavia Praha 2:4 (1:1, 1:0, 0:3).** Branky: 2. Gríger (Melenovský, Malec), 34. Skořepa (Kaláb, Důras) – 20. Čermák (Hruška, Robinson), 49. Šafránek (Markovič, Robinson), 50. T. Jiránek (Bahenský, Micka), 56. Bahenský (Kašpařík, Andres) * **AZ Havířov – LHK Jestřábi Prostějov 3:1 (1:0, 1:0, 1:1).** Branky: 20. Korím (Lendák, Maliník), 30. Maliník (Kalus, Bárta), 47. Štumpf (Pechanec, Korím) – 41. Krejčík (Dragoun, Luňák). * **HC Stadion Litoměřice – HC Benátky nad Jizerou 4:2 (2:0, 1:0, 1:2).** Branky: 4. Procházka Ma. (Rousek), 6. Nedvídek (Kopta, Jank), 39. Doležal (Švagrovský), 57. Kopta (Ondráček) – 50. Havlín (Plodek, Miškovský), 51. Višek (Černoch, Volf). Diváci: 880 * **HC Slovan Ústí nad Labem – Rytíři Kladno 3:6 (2:1, 0:3, 1:2).** Branky: 7. Tůma (Kloz, Roubík), 8. Gengel (Kuchler, Melka), 52. Kubica (Pohl) – 16. Stach (Rudovský), 32. Bílek (Rudovský, Stach), 40. Pitule (Rudovský, Repe), 40. Skuhravý (Bílek, Kindl), 43. Skuhravý (Nash, Bílek), 57. Horna (Kindl, Rudovský).

WSM LIGA - 6. KOLO

HC Most 1 sn 2 **LHK Jestřábi Prostějov** (1:0, 0:1, 0:0 - 0:0)

Branky a nahrávky: 3. Kubinčák (Grin, Havlíček) – 21. Krejčík (Drtina, Dragoun), rozhodující nájezd Rod. **Rozhodčí:** Grech – Rozlílek, Toman. **Vyloučení:** 6:5. **Využití:** 1:0. **V oslabení:** 0:0. **Střely na branku:** 33:41. **Diváků:** 273.

SESTAVA MOSTU: Horák – Zeman, Grin, Černý, Baránek, Strejček, Vaněk, Bittner – Slavíček, Alinč, Nedrda – Kubinčák, Havlíček, Řehoř – Válek, Smolka, Zdeněk – Mical, Hanzl. **Trenér:** Josef Řeháček.

SESTAVA PROSTĚJOVA: Horčička – Drtina, Vokurka, Mojžíš, Kaluža, Husák, Protivný, Rudl – Krejčík, Dragoun, Novák – Kajaba, Meidl, Čuřík – Rod, Illéš, Moskal – Luňák, Kuncek, Augustin. **Trenér:** Kamil Přecechtěl.

„Každý zápas je těžký, tento duel rozhodl Luboš Horčička. Byl naši hlavní oporou."

trenér Jestřábů KAMIL PŘECECHTĚL

strana 37

WSM LIGA - 7. KOLO

LHK Jestřábi Prostějov 0 **HC Dukla Jihlava** 2 (0:0, 0:2, 0:0)

Branky a nahrávky: 31. Seman (Kohout), 35. Gríger (Melenovský, Dobrovolný). **Rozhodčí:** Přikryl – Barteček, Poruba. **Vyloučení:** 2:6. **Využití:** 0:0. **V oslabení:** 0:0. **Střely na branku:** 29:32. **Diváků:** 2 132.

SESTAVA PROSTĚJOVA: Horčička – Kaluža, Mojžíš, Husák, Protivný, Šenkeřík, Drtina, Rudl, Vokurka – Rod, Moskal, Šlahař – Krejčík, Dragoun, Meidl – Čuřík, Luňák, Novák – Kajaba, Kuncek, Illéš. **Trenér:** Kamil Přecechtěl.

SESTAVA JIHLAVY: Škarek – Kaláb, Šimek, Štebih, Grebenyuk, Dobrovolný, Zadražil, Šafář – Důras, Skořepa, Prokš, Kohut, Seman, Harkabus, Gríger, Melenovský, Malec, Alekseev, Jícha, Anděl. **Trenér:** Petr Vlk.

„Náš velký problém dát gól byl do nebe bijící."

trenér Jestřábů KAMIL PŘECECHTĚL

strana 37

WSM LIGA - 8. KOLO

AZ Havířov 3 **LHK Jestřábi Prostějov** 1 (1:0, 1:0, 1:1)

Branky a nahrávky: 20. Korím (Lendák), 30. Maliník (Kalus, Bárta), 47. Štumpf (Pechanec) – 41. Krejčík (Dragoun, Luňák). **Rozhodčí:** Kopeček – Zídek, Měkýš. **Vyloučení:** 6:6. **Využití:** 0:0. **V oslabení:** 0:0. **Střely na branku:** 26:39. **Diváků:** 2 158.

SESTAVA HAVÍŘOVA: Hrubec – Ostrčil, Mazanec, Bahounek, Krisl, Lendák, Korím, Stuchlík – Kanko, Staněk, Maruna – Štumpf, Pechanec, Tomi – Kalus, Maliník, Bárta – Rimmel, Sedláček, Bednář – Kotala. **Trenér:** Štefan Mikeš.

SESTAVA PROSTĚJOVA: Horčička – Drtina, Šenkeřík, Mojžíš, Kaluža, Husák, Protivný, Rudl – Krejčík, Dragoun, Luňák – Šlahař, Meidl, Čuřík – Novák, Moskal, Augustin – Rod, Illéš, Kajaba. **Trenér:** Kamil Přecechtěl.

„I dnes jsme měli spoustu šancí, ale zase nám chybělo lepší zakončení."

trenér Jestřábů KAMIL PŘECECHTĚL

strana 37

PRŮBĚŽNÁ TABULKA PO 8. KOLE

★	Tým	Z	V	VP	PP	P	Skóre	Bodů
1.	ČEZ Motor České Budějovice	8	5	1	1	1	32:21	18
2.	HC Slavia Praha	8	4	2	1	1	28:15	17
3.	Rytíři Kladno	8	3	2	2	1	25:21	15
4.	HC Benátky nad Jizerou	8	4	1	0	3	21:14	14
5.	HC ZUBR Přerov	8	4	1	0	3	29:26	14
6.	HC Stadion Litoměřice	8	3	2	1	2	32:32	14
7.	SK Horácká Slavia Třebíč	8	3	2	0	3	18:20	13
8.	SK Kadaň	8	3	1	1	3	22:19	12
9.	HC Dukla Jihlava	8	3	1	1	3	22:20	12
10.	Hokej Ústí nad Labem	8	3	0	2	3	27:31	11
11.	HOKEJ ŠUMPERK 2003	8	2	0	2	4	23:31	8
12.	HC AZ Havířov 2010	8	2	1	0	5	20:28	8
13.	LHK Jestřábi Prostějov	8	1	1	2	4	13:25	7
14.	HC Most	8	1	0	2	5	19:28	5

VÝSLEDKY A TABULKY
KRAJSKÝCH A OKRESNÍCH FOTBALOVÝCH SOUTĚŽÍ

PŘEBOR OLOMOUCKÉHO KFS

Předehrávané 15. kolo: Ústí - Mohelnice „B“ 2:0, Litovel - Jeseník 0:4, Medlov - Dolany 0:0, Želatovice - Šternberk 1:4, 1.HFK Olomouc „B“ - Velké Losiny 0:2, Chválkovice - Kojetín 3:3, ***Kralice na Hané - Určice 1:5***, Zábřeh - Hněvotín 0:0.

8. kolo: Chválkovice - Želatovice 2:3, ***Kralice na Hané - Medlov 3:2***, Hněvotín - Litovel 2:1, ***Určice - Jeseník 4:0***, Kojetín - Dolany 4:3, Velké Losiny - Šternberk 5:1, Zábřeh - Ústí 1:3, Mohelnice „B“ - 1.HFK Olomouc „B“ 0:0.

1.Velké Losiny	10	7	3	0	33:8	24
2.Ústí	10	7	2	1	26:9	23
3.Jeseník	10	7	2	1	25:13	23
4.Šternberk	10	7	1	2	26:14	22
5.Medlov	10	7	1	2	21:12	22
6.Dolany	10	3	4	3	20:13	13
7.Hněvotín	10	3	3	4	19:18	12
8.Určice	**10**	**4**	**0**	**6**	**20:19**	**12**
9.Kojetín - Kovalovice	10	3	3	4	17:22	12
10.Mohelnice B	10	3	2	5	7:11	11
11.1. HFK Olomouc	10	3	2	5	14:23	11
12.Kralice na Hané	**10**	**3**	**2**	**5**	**12:26**	**11**
13.Želatovice	10	3	1	6	14:24	10
14.Zábřeh	10	2	3	5	9:18	9
15.Litovel	10	1	2	7	10:26	5
16.Chválkovice	10	0	3	7	11:28	3

I.A SK. „A“ MUŽI:

8. kolo: Štěpánov - Moravský Beroun 4:1, ***Česká Ves - Konice 2:2***, Bělkovice - Hlubočky 2:1, Dubicko - Rapotín 0:3, Haňovice - Maletín 1:2, Loštice - Černovír 2:1, Bohuňovice - Troubelice 2:0.

1.Rapotín	8	7	0	1	27:9	21
2.Haňovice	8	6	1	1	27:8	19
3.Bohuňovice	8	6	0	2	22:11	18
4.Bělkovice-Lašťany	8	5	1	2	17:12	16
5. Konice	**8**	**3**	**3**	**2**	**15:11**	**12**
6.SK Řetězárna	8	3	2	3	13:15	11
7.Troubelice	8	2	4	2	15:17	10
8. Loštice	8	3	1	4	15:22	10
9.Hlubočky	8	2	2	4	17:24	8
10.Černovír	8	2	1	5	11:15	7
11.FC Dubicko	8	2	1	5	9:17	7
12.Maletín	8	2	1	5	15:25	7
13.Štěpánov u Olomouce	8	2	1	5	12:24	7
14.Moravský Beroun	8	1	2	5	15:20	5

I.A SK. „B“ MUŽI:

8. kolo: Opatovice - Slatinice 1:1, Náměšť na Hané - Beňov 2:2, ***Čechovice - Plumlov 2:1, Lipová - Lipník nad Bečvou 3:1, Brodek u Přerova - Klenovice na Hané 0:2***, Bělotín - Všechovice 5:2, ***Lutín - Mostkovice 0:0.***

1. Lipová	**8**	**7**	**0**	**1**	**19:10**	**21**
2. Lutín	8	6	1	1	25:4	19
3. Beňov	8	4	4	0	24:13	16
4. Bělotín	8	4	3	1	17:12	15
5.Čechovice	**8**	**4**	**1**	**3**	**11:13**	**13**
6. Lipník nad Bečvou	8	4	0	4	15:11	12
7. Klenovice na Hané	**8**	**3**	**1**	**4**	**11:13**	**10**
8. Všechovice	8	3	1	4	21:25	10
9.Slatinice	8	3	1	4	10:18	10
10. Plumlov	**8**	**2**	**2**	**4**	**15:19**	**8**
11. Brodek u Přerova	8	1	3	4	10:12	6
12.Všechovice	8	1	3	4	13:18	6
13. Mostkovice	**8**	**1**	**3**	**4**	**9:20**	**6**
14.Náměšť na Hané	8	1	1	6	10:22	4

I.B SK. „A“ MUŽI:

8. kolo: ***Nemilany - Pivín 3:3, Kojetín „B“ - Nezamyslice 2:2***, Újezdec - Dub nad Moravou 3:2, Ústí „B“ - Horní Moštěnice 4:2, ***Přerov „B“ - Kostelec na Hané 0:1, Vrchoslavice - Čekyně 6:5***, Troubky - Tovačov 1:1.

1.Kojetín - Kovalovice B	8	5	2	1	21:13	17
2. Troubky	8	4	3	1	17:12	15
3. Tovačov	8	4	1	3	12:11	13
4.Viktorie Přerov B	8	4	0	4	11:11	12
5.Nemilany	8	3	2	3	19:15	11
6. Pivín	**8**	**3**	**2**	**3**	**14:19**	**11**
7. Újezdec	8	3	1	4	12:11	10
8.Čekyně	8	3	1	4	20:19	10
9. Nezamyslice	**8**	**2**	**4**	**2**	**12:13**	**10**
10.Ústí B	8	2	4	2	16:18	10
11.Kostelec na Hané	**8**	**3**	**1**	**4**	**13:15**	**10**
12. Vrchoslavice 1946	**8**	**3**	**1**	**4**	**15:21**	**10**
13.Dub nad Moravou	8	3	0	5	23:23	9
14. Horní Moštěnice	8	3	0	5	16:20	9

I.B SK. „B“ MUŽI:

8. kolo: Babice u Šternberka - Doloplazy 0:8, ***Otinoves - Hvozd 4:1***, Slavonín - Zvole 4:1, Nové Sady „B“ - Libina 7:5, ***Protivanov - Paseka 2:1, Jesenec - Leština 3:2***, Velká Bystřice - Postřelmov 0:0.

1.Velká Bystřice	8	7	1	0	32:12	22
2. Jesenec	**8**	**6**	**1**	**1**	**20:9**	**19**
3.Slavonín	8	5	1	2	18:8	16
4.Nové Sady B	8	5	1	2	26:17	16
5. Protivanov	**8**	**4**	**3**	**1**	**13:10**	**15**
6. Otinoves	**8**	**5**	**0**	**3**	**16:13**	**15**
7. Postřelmov	8	3	3	2	7:5	12
8.Zvole	8	3	2	3	9:12	11
9.Paseka	8	3	1	4	18:17	10
10.Doloplazy	8	2	1	5	18:17	7
11. Libina	8	2	0	6	14:22	6
12.Leština	8	1	2	5	14:23	5
13. Babice u Šternberka	8	1	0	7	12:36	3
14. Hvozd	**8**	**0**	**2**	**6**	**5:21**	**2**

MS LIGA DOROSTU U-19

8. kolo: Hodonín – Šumperk 2:0, Znojmo – Sparta Brno 2:1, Třinec- Frýdek-Místek 0:2, Líšeň – Hlučín 0:2, ***Prostějov – Kroměříž 1:2***, Olomouc – Vítkovice 1:0, Vyškov volno.

1.Vítkovice	6	5	0	1	11:4	15
2.Kroměříž	6	5	0	1	12:5	15
3.Frýdek-Místek	7	4	2	1	16:5	14
4.Hlučín	6	4	0	2	11:5	12
5. Olomouc	6	3	1	2	8:7	10
6.Hodonín	7	3	1	3	9:13	10
7.Znojmo	7	2	3	2	9:9	9
8.Třinec	7	3	0	4	6:10	9
9.Šumperk	7	2	1	4	4:10	7
10.Prostějov	**6**	**2**	**0**	**4**	**9:10**	**6**
11.Líšeň	6	2	0	4	6:9	6
12.Sparta Brno	7	1	2	4	7:15	5
13.Vyškov	6	0	2	4	5:11	2

MS LIGA DOROSTU U-17

8. kolo: Frýdek-Místek – Jihlava 2:1, Kroměříž – Slovácko 0:6, 1.HFK Olomouc – Znojmo 3:1, ***Prostějov – Třinec 4:1***, Hlučín – Opava 0:5, Vyškov – Hodonín 3:2, Sigma Olomouc – Zlín 7:2, Ostrava – Brno 5:2, Karviná – Vítkovice odloženo.

1.Ostrava	11	10	1	0	59:12	31
2.Olomouc	11	9	1	1	63:8	28
3.Zbrojovka Brno	10	9	0	1	42:8	27
4.Zlín	10	8	1	1	39:14	25
5.Frýdek-Místek	11	7	1	3	35:15	22
6.Slovácko	10	7	0	3	34:15	21
7.Karviná	10	6	2	2	39:14	20
8.Jihlava	10	6	1	3	32:12	19
9.Prostějov	**11**	**5**	**1**	**5**	**34:29**	**16**
10.Vyškov	11	5	1	5	21:43	16
11.Kroměříž	11	4	2	5	11:34	14
12.Opava	11	3	2	6	14:26	11
13.Vítkovice	10	3	0	7	15:31	9
14.Třinec	11	2	2	7	10:16	8
15.Hlučín	11	1	1	9	11:52	4
16.Znojmo	11	1	1	9	6:47	4
17.1.HFK Olomouc	11	1	0	10	11:50	3
18.Hodonín	11	0	1	10	4:54	1

KP DOROSTU U19

8. kolo: ***Konice – Šternberk 2:0, Kostelec na Hané – Nové Sady 1:5***, Nemilany – Mohelnice 0:0, Chválkovice – Velký Týnec 3:1, Chomoutov – Lipník nad Bečvou 6:1, ***Opatovice – Určice 2:1***, Černovír – Velké Losiny 4:2.

1.Chomoutov	8	6	1	1	23:8	19
2.Mohelnice	8	5	2	1	28:10	17
3.Určice	**8**	**5**	**0**	**3**	**32:18**	**15**
4.Černovír	8	5	0	3	29:19	15
5.Nemilany	8	4	2	2	20:12	14
6. Šternberk	8	4	2	2	12:9	14
7. Lipník nad Bečvou	8	4	1	3	24:20	13
8.Kostelec na Hané	**8**	**3**	**2**	**3**	**21:22**	**11**
9. Opatovice - Všechovice	8	3	2	3	18:29	11
10.Velké Losiny	8	3	0	5	25:21	9
11.Nové Sady	8	3	0	5	17:23	9
12. Konice	**8**	**2**	**1**	**5**	**15:28**	**7**
13.Chválkovice	8	1	1	6	11:26	4
14.Velký Týnec	8	1	0	7	13:43	3

II. TŘÍDA

8. kolo: Skalka - Zdětín 5:0, Držovice - Haná Prostějov 0:1, Čechovice „B“ - Určice „B“ 5:1, Přemyslovice - Smržice 1:2 np, Brodek u Prostějova - Olšany 3:2, Horní Štěpánov - Otaslavice 1:0, Němčice - Vrahovice 0:0.

1. Haná Prostějov	8	7	0	1	26:5	21	0 0
2. Němčice nad Hanou	8	6	1	1	15:5	19	1 1
3.FK Skalka 2011	8	5	0	3	20:8	16	0 1
4.Horní Štěpánov	8	5	0	3	13:8	14	2 1
5. Otaslavice	8	5	0	3	15:17	13	2 0
6.Vrahovice	8	3	1	4	15:7	12	1 3
7. Smržice	8	4	0	4	11:14	12	1 1
8. Čechovice B	8	3	0	5	18:15	11	0 2
9. Brodek u Prostějova	8	4	0	4	12:22	11	1 0
10.Přemyslovice	8	3	0	5	8:9	9	2 2
11.Určice B	8	3	0	5	14:22	9	0 0
12. Zdětín	8	3	0	5	11:22	9	1 1
13. Držovice	8	2	0	6	9:21	6	0 0
14.Olšany	8	2	0	6	7:19	5	1 0

III. TŘÍDA

8. kolo: Ptení - Bedihošť 3:2, Tištín - Kostelec na Hané „B“ 3:2 np, Protivanov „B“ - Čechy pod Kosířem 1:2, Kladky - Vícov 0:1, Nezamyslice „B“ - Dobromilice 4:1, Výšovice - Brodek u Konice 2:5.

1.Vícov	6	5	0	1	17:8	15	0 0
2. Ptení	6	5	0	1	14:9	15	0 0
3. Tištín	6	4	0	2	15:13	12	1 1
4. Výšovice	6	4	0	2	18:11	11	1 0
5. Brodek u Konice	6	4	0	2	17:10	11	1 0
6. Bedihošť	6	4	0	2	21:16	11	1 0
7. Kostelec B	6	3	0	3	14:12	10	0 1
8. Dobromilice	6	2	0	4	13:10	7	0 1
9.Nezamyslice B	6	2	0	4	9:17	7	0 1
10. Protivanov, B	6	1	0	5	12:16	4	0 1
11.Čechy pod Kosířem	6	1	0	5	11:23	3	0 0
12. Kladky	6	1	0	5	6:22	2	1 0

IV. TŘÍDA

8. kolo: Biskupice - Brodek u Prostějova „B“ 7:3, Želeč - Přemyslovice „B“ 2:4, Plumlov „B“ - Pivín „B“ 2:5, Tvorovice - Mostkovice „B“ 2:3 np, Pavlovice u Kojetína volno.

1. Mostkovice B	6	6	0	0	24:4	17	1 0
2. Pivín B	6	5	0	1	17:8	15	1 1
3. Přemyslovice B	5	4	0	1	13:6	12	0 0
4.Plumlov B	5	3	0	2	15:8	9	0 0
5. Tvorovice	5	2	0	3	10:15	7	0 1
6. Pavlovice	5	2	0	3	12:11	6	1 1
7. Biskupice	6	1	0	5	14:29	3	0 0
8.Brodek PV B	5	1	0	4	12:24	2	1 0
9. Želeč	5	0	0	5	5:17	1	0 1

Foto: Zdeněk Vysloužil

Příjemným osvěžením v galerii vítězů naší tipovací soutěže FOTBALOVÁ DEVÍTKA VEČERNÍKU je triumfátorka 7. kola Lenka Karásková. Sympatická dívka ze Ptení zvítězila díky šesti trefeným zápasům z devíti, které jí přinesly jedenáct bodů. Že se nejedná o náhodný úspěch, svědčí i průběžné třetí místo v celkovém pořadí! „Mám dobré poradce,“ prozradila úspěšná tipérka při přebírání vítězné odměny. **(zv)**

ŠŤASTLIVEC EDA:
Poprvé rozhodl LOS!

Neuvěřitelně vyrovnané bylo osmé soutěžní kolo naší tipovačky - FOTBALOVÁ DEVÍTKA VEČERNÍKU. Na dvanáct bodů z možných třinácti se vyšplhali hned tři tipéři. Všichni měli navíc úplně totožnou skladbu tipů, takže poprvé v historii musel o vítězi rozhodovat los. Ten byl přívětivý pro Edu Drtila, jenž tak odsunul na dělenou třetí příčku Roxanu Müllerovou a Ladislava Šťastného. V celkovém pořadí udržel vedení Kuba Jamrich, ale jeho náskok již činí pouhé dva body!

Kolo plné očekávaných výsledků, přineslo nečekaně dramatický boj. Trio nejúspěšnějších mělo na svých tiketech pouze jedinou chybu. Devátý zápas v nabídce navíc nebyl hodnocen, protože si v utkání Dobromilic s rezervou Nezátek týmy prohodily pořadatelství.

Díky losu si pro pivní multipack může dojít Eda Drtil, na Roxanu Müllerovou a Ladu Šťastného čekají upomínkové předměty.

Velkou rošádou prošlo i celkové pořadí, náskok Kuby Jamricha se smrštil nap ouhé dva body před druhým Edou Drtilem, třetí Olda Lošťák ztrácí čtyři a čtvrtý Evžen Holub šest bodů.

Jak jste tipovali? Tentokrát vás favorité nezklamali. Absolutní tutovkou se ukázaly výhry Otinovsi a Hané, hodně jste věřili i eskáčku. Nezaskočily vás ani plichty v Němčicích a Přemyslovicích.

Výsledky 8. kola: **1.** 1.SK Prostějov - Kroměříž 3:0 (50 správných tipů), **2.** Čechovice - Plumlov 2:1 (40), **3.** Otinoves - Hvozd 4:1 (69), **4.** Držovice - Haná Prostějov 0:1 (67), **5.** Čechovice B - Určice B 5:1 (36), **6.** Brodek u Pv - Olšany 3:2 (45), **7.** Němčice - Vrahovice 0:0 (19), **8.** Přemyslovice - Smržice 1:1 (23), **9.** Dobromilice - Nezamyslice B - **NEHODNOCENO** (obrácené pořadatelství!).

Pořadí 8. kola: **1.-3.** Eduard Drtil, Roxana Müllerová a Ladislav Šťastný, všichni 12 bodů. **4.-5.** Antonín Daněček a Jan Vysloužil, oba 11. **6.-13.** David Blahák, Eva Halouzková, Petr Musil, Petra Halouzková, Petr Látal, František Smolka, Antonín Glouzar a Michal Petržela, všichni 10. **14.-23.** Evžen Holub, Zbyněk Lošťák, Rudolf Trefený, Josef Soldán, Josef Németh, Radovan Vičar, Jaroslav Karásek, Tereza Kučerová, František Patz a Lukáš Frys, všichni 9. **24.-30.** Hana Vinklerová, František Sedlák, Dušan Vrána, Roman Prokeš, Libor Nakládal, Ladislav Pírek a Roman Ryba, všichni 8. **31.-38.** Jakub Jamrich, Lubomír Klus, Petr Müller, Kamil Kohoutek, Stanislav Konupka, Bob Hála, Květoslav Nejezchleba a Tomáš Kvapil, všichni 7. **39.-46.** Vladimír Franc, Josef Trubka, Eva Mičková, Lukáš Antl, Jaromír Přecechtěl, Jan Kolařík, Antonín Hlavinka a Oldřich Lošťák, všichni 6. **47.-60.** Lenka Karásková, Alois Krátký, Vladimír Kaštyl, Metoděj Hloušek, Tomáš Frňka, Jiří Paul, Anna Svobodníková, František Svobodník, Pavel Novák, Josef Dostál, Martin Slatina, Miloslav Brázda, Vladimír Krč a Zdeněk Jurenka, všichni 5. **61.-69.** Jan Podhorný, Jaroslav Kouřil, Miluše Musilová, Miloš Lošťák, Majka Lusková, Jiří Kroupa, Miroslav Slezák, Jiří Svobodník a Jitka Vlachová, všichni 4. **70.-71.** David Gryglák a Oldřich Trávníček, oba 3.

Celkové pořadí po 8. kolech: **1.** J. Jamrich, 68. **2.** E. Drtil, 66. **3.** O. Lošťák, 64. **4.** E. Holub, 62. **5.-6.** L. Karásková a Z. Lošťák, oba 60. **7.** L. Šťastný, 57. **8.-9.** A. Daněček a R. Müllerová, oba 56. **10.** R. Trefený, 55. **11.-12.** J. Soldán a L. Klus, oba 54. **13.-14.** V. Kaštyl a M. Petržela, oba 53. **15.** A. Krátký, 52. **16.-21.** A. Hlavinka, P. Müller, J. Németh, A. Glouzar, F. Smolka a P. Halousková, všichni 51. **22.** P. Musil, 50. **23.-27.** K. Kohoutek, D. Blahák, R. Ryba, R. Vičar a E. Halousková, všichni 49. **28.-31.** J. Karásek, L. Pírek, J. Kolařík a J. Přecechtěl, všichni 47. **32.-35.** D. Gryglák, L. Nakládal, P. Látal a T. Kučerová, všichni 46. **36.** J. Vlachová, 45. **37.-39.** R. Prokeš, M. Hloušek a F. Patz, všichni 44. **40.** S. Konupka, 43. **41.-42.** J. Svobodník a L. Antl, oba 42. **43.-45.** O. Trávníček, E. Mičková a D. Vrána, všichni 41. **46.** T. Frňka, 40. **47.-48.** M. Slezák a J. Vysloužil, oba 39. **49.** J. Paul, 38. **50.-51.** A. Svobodníková a F. Sedlák, oba 37. **52.-53.** F. Svobodník a B. Hála, oba 36. **54.** J. Trubka, 35. 55. J. Kroupa, 33. **56.** M. Lusková, 32. **57.** M. Slatina, 31. **58.-59.** M. Brázda a V. Franc, oba 29. **60.** V. Krč, 20. 61. M. Lošťák, 19. **62.-63.** M. Musilová a K. Nejezchleba, oba 18. **64.** L. Frys, 16. **65.** Z. Jurenka, 15. **66.-69.** J. Kouřil, R. Spáčil, H. Vinklerová a P. Novák, všichni 13. **70.** V. Rybařík, 12. **71.-72.** J. Kaprál a J. Podhorný, oba 9. **73.-74.** L. Vlk a J. Sklenář, oba 8. **75.-76.** L. Grulich a T. Kvapil, oba 7. **77.** R. Motal, 6. **78.** J. Dostál, 5. **79.** P. Spáčilová, 3. **(zv)**

PROSTĚJOV **Podzimní část fotbalové sezóny je už definitivně v plném proudu a regionální zápasy se těší stále většímu zájmu fanoušků. Ruku v ruce s tím vzrůstá i zájem o naši tipovací soutěž, kterou pro vás se startem nové sezóny 2015-2016 připravil PROSTĚJOVSKÝ Večerník. A je zaměřená především na fotbal výkonnostní úrovně. Nově tak v každém vydání nejčtenějšího regionálního periodika máte možnost být soutěžně-zábavnou formou součástí aktuálního dění na zelených trávnících a jsme rádi, že neustále evidujeme nové tipéry, přičemž ti stávající jsou nám věrni. Obě skutečnosti nás pochopitelně těší. Celkový počet aktivních tipérů se blíží osmdesátce, a kdo se ještě do naší soutěže nezapojil, má stále šanci. O zajímavé ceny se totiž hraje každý týden a vyhrát můžete klidně hned napoprvé!**

V sázkařském listu lze tipovat devět Večerníkem vybraných utkání zástupců Prostějovska v mistrovských soutěžích od MSFL až po čtvrtou třídu OFS Prostějov. Ti nejúspěšnější se pak mohou těšit na zajímavé ceny od řady partnerů z nejrůznějšího spektra, a to jak v každém kole, tak hlavně i po konečném zúčtování. Čekají na vás například suvenýry, upomínkové předměty, ale také k fotbalu patřící pivo a další propriety. Podzimní vítěz se pak může těšit mimo jiného na mobilní telefon a pro celkového mistra je připraveno prozatím stále utajené překvapení... Už teď ale můžete hrát o další dávku cen, kterou tvoří například značkové sportovní vybavení či dárkové poukazy na nákup zboží! Neváhejte a vyplňte tiket i vy, novinkou je možnost zasílat tiket i elektronickou formou. Chceme znát toho největšího odborníka na „pralesní“ fotbal, takže s chutí do toho!

JAK NA TO?

Systém FOTBALOVÉ DEVÍTKY VEČERNÍKU je velice jednoduchý. Každé pondělí najdete ve sportovní části PROSTĚJOVSKÉHO Večerníku předtištěný tiket s nabídkou devíti vybraných zápasů. Jediným vaším úkolem ho bude vyplnit a doručit na adresu redakce - Olomoucká 10, Prostějov.

NOVINKOU je i možnost tipování elektronickou formou. Stačí vyplnit originální předtištěný tiket, ofotit jej nebo oskenovat a zaslat e-mailem na adresu zd.vyslouzil@seznam.cz!

JAK SE BODUJE?

Vybraných devět utkání se tipuje jednoduchým způsobem - 1 (výhra domácích), 0 (remíza), 2 (výhra hostů). Bodové ohodnocení přesných tipů pak bude následující: správně odhadnutá výhra domácích - 1 = 1 bod, správně odhadnutá remíza - 0 = 3 body, správně odhadnutá výhra hostů - 2 = 2 body.

JAK SE HODNOTÍ?

Dle výše popsaného bodovacího systému, pak bude v každém týdenním kole vyhodnocena trojice nejúspěšnějších tipujících, s nejvyšším počtem bodů. Získané body v každém jednotlivém kole se pak budou započítávat do celkového pořadí, které bude vyhodnoceno po skončení podzimní části regionálních fotbalových soutěží, a tři nejúspěšnější experti se mohou těšit na hodnotné odměny od partnerů naší soutěže.

O CO SE HRAJE?

Vítěz devátého kola se může těšit opět na multipack výběrových piv od jednoho z partnerů naší soutěže **PIVOVARU ČERNÁ HORA** a sportovní vybavení. Druhý a třetí v pořadí obdrží dárkový poukaz na nákup zboží a upomínkové předměty. Pro celé trio pak máme připraveno také **MĚSÍČNÍ PŘEDPLATNÉ VEČERNÍKU!**

TIPOVACÍ KUPÓN FOTBALOVÁ DEVÍTKA

Prostějovský Večerník

FOTBALOVÁ DEVÍTKA VEČERNÍKU - 9. KOLO

TIP	1	0	2
1. Velké Meziříčí - 1.SK Prostějov			
2. Plumlov - Lipová			
3. Kostelec - Vrchoslavice			
4. Vrahovice - Skalka			
5. Otaslavice - Němčice			
6. Olšany - Horní Štěpánov			
7. Zdětín - Držovice			
8. Smržice - Brodek u Pv			
9. Bedihošť - Tištín			

Jméno a příjmení

Město PSČ

Ulice č.p.

Telefon

Vyplněný kupón zašlete poštou nebo přineste osobně na adresu redakce:
Olomoucká 10, 796 01 Prostějov, tel.: 582 333 433, 608

Marta Kubišová sklidila „STANDING OVATION“

Nebylo vůbec žádným překvapením, že koncert Marty Kubišové se skupinou Petra Maláska zaplnil do posledního místečka sál Společenského domu. *Foto: Agentura HITTRADE*

EXKLUZIVNÍ REPORTÁŽ pro Večerník **Pavla VAŠKOVÁ**

PROSTĚJOV Nejen velká zpěvačka, ale i skutečná osobnost, která zůstala pevná ve svém přesvědčení. Tak by se dala charakterizovat Marta Kubišová. Recitál této legendy měli Prostějované možnost vidět i slyšet ve čtvrtek 24. září ve Společenském domě. Program s názvem „S nebývalou ochotou…“ přinesl průřez jejím repertoárem od šedesátých let až do současnosti, a to vše za brilantního doprovodu kapely Petra Maláska. Večerník byl jakožto exkluzivní mediální partner u toho. A věřte, že to stálo za to!

Sama zpěvačka dělí svůj profesní život na „první“ a „druhou“ kariéru. Mezi nimi vzniklo propastných dvacet let, kdy měla režimem zakázáno zpívat. Svou úvodní dráhu ukončila nedobrovolně v roce 1970 už jako trojnásobná „Zlatá slavice“, tu následující pak zahájila na balkónu Melantrichu 21. srpna 1989 po boku Václava Havla, kdy při sametové revoluci zazpívala Modlitbu pro Martu. Tato píseň se stala národním protestsongem již za sovětské okupace. Zpěvačka se také během okupace stala signatářkou a mluvčí Charty 77. Tím, že zůstala vždy pevná ve svých názorech, se stala jednou z ikon změn společenského režimu a zároveň si v „nové“ době vysloužila množství ocenění, dokonce i několik státních vyznamenání.

Během koncertu zazněly i novější hity, mezi nimi například i skladba Vyznání, v němž děkuje svým věrným fanouškům za to, že na ni za tu dobu, kdy nemohla vystupovat, nezapomněli. Zároveň představila i několik písní z muzikálu Touha jménem Einodis jejího domovského divadla Ungelt, kde spolupracuje například i s Anetou Langerovou. Hostem programu se stal Milan Hein, ředitel divadla Ungelt a zpěvaččin blízký přítel, který si s ní na prostějovském pódiu zazpíval hned tři duety.

„Na koncert Marty Kubišové jsem se nesmírně těšil. Je to pro mě obrovská osobnost a jediná opravdová česká Zlatá slavice bez ohledu na všechny ostatní zpěvačka, které toto ocenění získaly po ní,“ vyjádřil svůj vztah k ikoně sametové revoluce Petr Zlámal, šéf pořádající agentury HIT TRADE. „Setkání s ní byl pro mě navíc opravdový zážitek. Na rozdíl od jiných současných hvězd je Marta Kubišová neskutečně skromná, tichá a nenáročná žena. Do Prostějova si s sebou přivezla svou fenku jorkšíra, ke které má evidentně silný vztah. Ta celé vystoupení vzorně prospala v šatně v zákulisí. Evidentně je na cestování po koncertech zvyklá,“ dodal s úsměvem perličku z kuloárů.

I z těchto důvodů může být každý koncert Marty Kubišové skutečným svátkem připomínajícím, jak bychom si měli své svobody vážit. Stejně tak sváteční nálada panovala i ve čtvrtek v „Kasku“. Kapela v čele s Petrem Maláskem doslova excelovala a Marta Kubišová byla na svých téměř sedmdesát let ve skutečně vynikající formě. Před zcela zaplněným sálem Společenského domu zazpívala písně ze své „první“ i „druhé“ kariéry. Posluchači tak nepřišli snad o žádný z oblíbených hitů. Skladby jako Hej Jude, Magdaléna, Dobrodružství s bohem Panem, Balada o komutovi a dívce, Nechte zvony znít či Ring-o-ding byly hned při prvních tónech v publiku oceněny bouřlivým potleskem. Marta Kubišová však rozhodně netěží pouze ze své bývalé slávy. **Nadšení z koncertu sdílelo i celé publikum. Závěrečný potlesk byl neutuchající, a když jako poslední tečka zazněla Modlitba pro Martu, ukápla i nejedna slza. Zpěvačka i celá fantastická kapela si tak vysloužily „standing ovatin.“**

Fotoreportáž – jaký byl koncert marty...

3x foto: Agentura HITTRADE

Marta Kubišová ochotně zapózovala s organizátorem koncertu Petrem Zlámalem a jeho synem.

Petr Malásek a jeho skupina je neodmyslitelnou součástí koncertů trojnásobné slavice.

Marta Kubišová tvrdí, že v Prostějově vystoupila naposledy. Ale snad to není pravda!

„Už jsme doma“ oslavili výročí v Apollu

Špička české alternativní scény moc fanoušků nepřilákala

V pátek 25. září měli Prostějované možnost ochutnat vynikající alternativní lahůdku. V hudebním klubu Apollo 13 vystoupila avantgardní rocková kapela Už jsme doma. V rámci turné uspořádaného u příležitosti třicetiletého výročí existence skupiny s sebou přivezla muziku a texty pro náročné posluchače. Přestože kapela koncertuje po celém světě, do prostějovského klubu mnoho fanoušků nepřilákala.

Pavla Vašková

Alternativní hudební skupina Už jsme doma sice hrává v Austrálii, na Novém Zélandě, v Americe či Japonsku, do Prostějova však jejich vynikající koncert mnoho diváků nepřilákal. *Foto: Pavla Vašková*

Styl, který hraje skupina Už jsme doma, se jen těžko charakterizuje. Někdy se mu říká post-punk nebo také jazz-punk. Najdeme v ní vlivy mnoha hudebních stylů. Běžnému „mainstreamovému“ posluchači se může zdát náročná až chaotická, přestože členové skupiny mají vše pečlivě zapsáno v partiturách. Kapela je na scéně již od roku 1985 a paradoxně dosáhla daleko většího úspěchu za hranicemi než doma.

Stejně tak to vypadalo i v pátek v Apollu. Hlediště se zaplnilo snad jen několika desítkami posluchačů. Ti si ale vynikající koncert užili na sto procent. Kapela zněla po zvukové stránce na omezené možnosti klubu až neskutečně profesionálně, čišela z ní výjimečná energie a svým fanouškům zahrála průřez celou třicetiletou tvorbou. Osobnost zpěváka, kytaristy, klávesisty a textaře v jednom Miroslava Wanka působila na pódiu jako zjevení z jiného světa. Nakonec si diváci vytleskali ještě tři přídavky. Celý koncert zanechal ve většině návštěvníků silný dojem. „Jsem velkým fanouškem kapely. Chtěl jsem přijít v jejich tričku, ale za ta léta, co ho mám, už nevypadá nejlíp,“ s úsměvem podotkl Martin Pokorný. „Myslím, že jsou u nás značně nedocenění. Je to muzika pro inteligentní lidi. Žádný výplach mozku. Zdá se mi, že mnohem víc uspěli v zahraničí. Vždyť hrají po celém světě,“ dodal ještě. „Mám je rád už od osmdesátých let. Doma mám jejich kompletní diskografii. Koncert jsem si moc užil, byl skvělý. I zvuk byl tentokrát vynikající. Jen je škoda, že přišlo tak málo lidí. Mám pocit, že pokud nepřijede nějaký trouba v televize nebo není koncert zadarmo, tak Prostějováci raději sedí doma. Co už by tady chtěli lepšího? Vždyť v naší alternativní scéně patří Už jsme doma k absolutní špičce,“ poděli se o svoje rozporuplné dojmy z koncertu také Petr Lysek.

Apollo 13 již naplno rozjelo další hudební sezónu a máte se v jeho programu skutečně na co těšit. Vybere si úplně každý, stačí se **podívat na jejich webovky www.apollo13pv.cz**

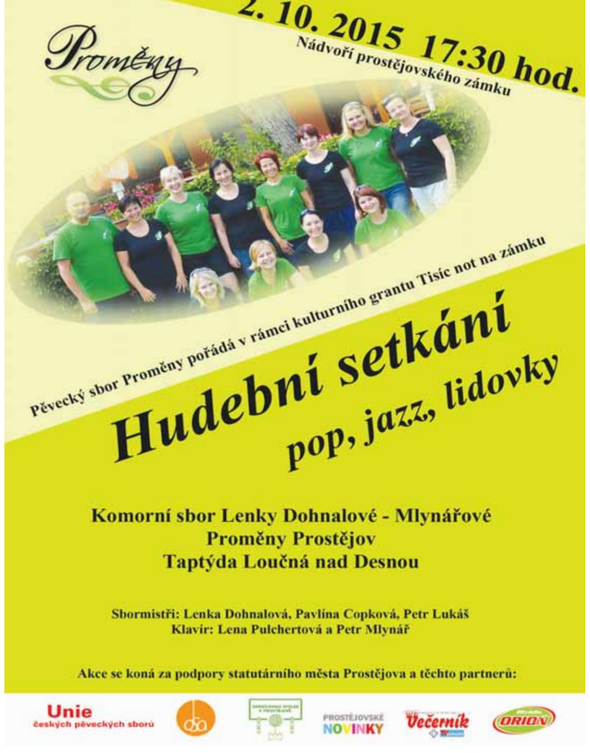

dposlední *násobek bodů*

svědčí i skóre 13:25. *Foto: Jiří Možný*

v osmém kole nevedlo ani Přerovu, jenž doma podlehl Šumperku, tak právě nováček soutěže a hlavní rival Jestřábů dokázal získat již plných čtrnáct bodů. A společně s aktivním skóre 29:26 to dává páté místo. Jen bod od třetího Kladna a tři od druhé Slavie. Naopak Prostějov to má jen dva body na poslední Most.

Jestřábi zvládli nájezdy, v Mostě rozhodl Rod

HC MO LHK PV 1:2 SN

MOST, PROSTĚJOV Po čtyřech neúspěšných sériích v letní přípravě a následných dvou porážkách proti Benátkám a Slavii se hokejistům Prostějova opět podařilo dopracovat k výhře po samostatných nájezdech. Stalo se tak na půdě Mostu, kde brankáři za předešlých pětašedesát minut hry povolili každý jen po jedné brance a jejich úspěšnost se tak pohybovala kolem sedmadevadesáti procent.

Po Václavu Meidlovi, jenž se předvedl dvěma asistencemi proti Třebíči, se do hostující sestavy vrátil rovněž uzdravený Lukáš Luňák. Na severozápad Čech naopak ve středu k utkání šestého kola neodcestovali obránce Šenkeřík ani útočník Kuťák.

V brance Prostějova dostal znovu přednost zkušený Horčička a stejně jako v sobotu inkasoval pouze jednou. Stalo se tak již ve třetí minutě, navíc v početní výhodě. Z duelu totiž uplynula jen minuta a čtvrt, když se faulem provinil Protivný. A domácí potřebovali další minutu a čtvrt, než se Vojtěch Kubinčák trefil z mezikruží - 1:0. Pro velezkušeného útočníka to po střele zápěstím byla již pátá trefa v právě probíhajícím ročníku. Díky ní se tak dělí o druhé místo v pořadí střelců. Vzápětí navíc putoval na trestnou lavici také Vokurka a Mostečtí měli další přesilovku, tu ovšem stejně jako následně i jejich soupeř nevyužili. Naopak zvýšit mohl při vlastním oslabení Havlíček, na Horčičku si ale tváří v tvář nepřišel.

První třetina byla do počtu střel zcela vyrovnaná, na změnu skóre si ovšem Jestřábi museli počkat až do startu druhé dvacetiminutovky. To od modré vypálil Marek Drtina a jeho pokus úspěšně dorazil Lukáš Krejčík – 1:1. Časomíra stačila ukrojit pouhých šestadvacet sekund z tohoto dějství. Vrátit vedení na domácí stranu mohl Nedrda, ani on ovšem při svém nájezdu neuspěl, když nakonec ani nevystřelil. Jestřábi pak v rychlém sledu pro sebe získaly hned tři výhody o jednoho muže, leč na Horáka si nepřišli. A nepomohla jim k tomu ani mírná střelecká převaha v poměru 14:10.

Prostějovským hráčům patřil rovněž vstup do třetí části. To Meidl našel Luňáka a chybělo jen málo, aby se podařilo obrat dokonat. Nevyšlo to ani při další přesilovce. Jestřábi sice byli opticky lepším celkem a nepřibrzdila je ani dvě oslabení, strážci brankoviště ale byli neprůstřelní.

Totéž platilo rovněž při pětiminutovém prodloužení, tudíž došlo až na nájezdy. V nich Havlíček s Čuříkem neuspěli s kličkou na lapačku, Smolka trefil tyčku, Dragoun, Slavíček ani Meidl neuspěli mezi betony. Pak se vyměnilo pořadí, rozjel se Tomáš Rod a střelou k pravé tyči rozhodl, neboť Smolka musel dát a kličkou do forhendu neuspěl. V utkání bohatém na střelecké pokusy se tak mohli z druhé výhry v sezoně radovat Jestřábi. **(jim)**

ÚSTY TRENÉRŮ

KAMIL PØECECHTÌL – LHK Jestøábi Prostìjov:

„Každý bod z venku je v této soutěži pozitivní. Domů si z Mostu vezeme dva, za což jsem opravdu rád. Začátek soutěže je velmi vyrovnaný a každý zápas je těžký, tento duel rozhodl Luboš Horčička. Předvedl skvělé zákroky už během duelu a v nájezdech nedostal ani jednu branku. Byl naší hlavní oporou.“

Dubovu rozlučku pokazil patnáctiletý gólman Jihlavy

LHK PV HC JIH 0:2

PROSTĚJOV Nuda, na kterou se nedalo dívat. Souboj Jestřábů s Jihlavou nabídl oboustranně nevalnou kvalitu a čekat až do závěrečné sirény bylo tentokrát spíš za trest. Domácí hráči nebyli schopni kloudně si přihrát a za celý zápas se nedostali do skutečné tutovky, hostům stačilo hrát si své, v klidu si hlídat soupeře a provést dva smrtící útoky. Není tak divu, že se po druhé třetině a také v průběhu poslední dvacetiminutovky ozýval z hlediště silný pískot nespokojeného obecenstva.

Co mají společného Marek Schwarz a Jakub Škarek? Nejsou to zkušenosti, kdy prvně jmenovaný má za sebou starty v národním týmu, NHL i české extralize, není to ani věk, kdy gólmanovi Benátek je devětadvacet, zatímco mladíčkovi v jihlavském brankovišti teprve patnáct. Právě těmto dvěma mužům s maskou se ovšem podařilo v úvodních sedmi kolech vymazat všechny střelce Jestřábů.

Samotnému střetnutí předcházela slavnostní chvíle v podobě oficiálního rozloučení fanoušků i oddílového vedení s ikonou posledních sezon Lukášem Dubou, tento okamžik si nenechaly ujít více než dvě tisícovky diváků. Bylo to ale naposledy, kdy se mohli radovat.

Od samotného počátku to byl zejména boj ve středním pásmu, kdy jedinou cestou k průniku bylo nahození a snaha tyto puky dojet. Na mdlém vystoupení nic nezměnily ani poměrně vzácné početní výhody. V první části se vylučovalo celkem třikrát, ani jeden tým si ovšem nic potenciálně nebezpečného nevypracoval.

Poměrně zčistajasna tak udeřilo s přelomem první a druhé poloviny. Jistým varováním byl průnik Skořepy, s gólovým trestem pak přijel Filip Seman. Devětadvaceiletý útočník, jenž v dresu Vítkovic a Chomutova nakoukl i do české extraligy, vypálil pod horní tyčku a postaral se tak o vítěznou branku.

Domácí dostali šanci srovnat při vyloučení hostujícího kapitána, ale krom Čuříkova pokusu nic kloudného nevymysleli. Brzy nato je mohl navíc potrestat Skořepa, jenž se od půlící čáry řítil sám na Horčičku, na šestatřicetiletého gólmana si však nepřišel.

Podařilo se to až Davidu Grigerovi. Teprve dvacetiletý Slovák dostal přesný pas od Marka Melenovského a přečíslení dvou na jednoho zakončil přesnou ranou do odkryté brány, přesouvající se Horčička nemohl nárok. Časomíra se zastavila přesně v čase 35:00.

Jestřábi stále měli dost času na zvrat, jenže nešlo to a nešlo. Jednu z posledních možností přinesla krátká přesilovka čtyři na tři a posléze klasická pět na čtyři ve třiapadesáté minutě. Pokyny od trenéra zněly jasně, jít do brány a střílet, jenže realita byla přesně opačná. A když už nějaká střela vyšla, tak přes obětavé hrající hosty neprošla. V tomto směru by byla velice zajímavá statistika zblokovaných střel.

Již plné tři minuty před koncem řádné hrací doby to tak výběr kouče Přecechtěla zkusil bez brankáře, jediným výsledkem ovšem bylo zakázané uvolnění, po němž si hosté pro lepší regeneraci vybrali oddechový čas. Nepřišlo tak ani snížení a poměrně nedávný držitel občanky Jakub Škárek tak mohl slavit nejen třetí výhru v sezoně, ale své vůbec premiérové čisté konto. **(jim)**

ÚSTY TRENÉRŮ

KAMIL PØECECHTÌL – LHK Jestøábi Prostìjov:

„Utkání to podle mě bylo hodně vyrovnané, ale musím říct, že Jihlava nás v defenzivě předčila a do žádných velkých šancí nás nepustila. Náš velký problém dát gól byl do nebe bijící a očividný. Bohužel náš tlak do branky je minimální, a proto se také minimálně proszajueme.“

Petr VLK – HC Dukla Jihlava:

„Jsme samozřejmě spokojeni, že si z Prostějova odvážíme tři body. První třetina byla taková trošku vyrovnaná, i když si myslím, že tam z naší strany byly velice dobré věci. Ve druhé části přišly dva naše góly, které byly jen o tom, že kluci udělali dobře věci, o kterých hovoříme. Podle mě jsme vyhráli zaslouženě.“

chytili toho víc než já,“ Jihlavy Jakub Škarek

Jakub Škarek nejprve vychytal všechny střelce Jestřábů, po skončení utkání si pak užíval pózování s pohlednými fanynkami. *Foto: Jiří Možný*

pomalejší. Střely jsou tu prudší, je vidět, že hráči už to hrají nějaký ten pátek a vědí, co s tím pukem mají dělat.“

●● **Jste teď třeba hvězdou třídy ve škole?**

„Chodím na sportovní gymnázium a my jsme tam všichni sportovci a podporujeme se navzájem. Když tam chybím, tak mi pak půjčí sešity na dopisování, za to jim musím poděkovat. *(úsměv)* Také učitelé nám pomáhají, písemky nám uzpůsobují. Učiva je dost a bude to těžké, dá se to ale zvládnout.“

●● **Věříte, že budete moci jít ve stopách svých vzorů?**

„Bylo by to pěkné, nad tím ale nepřemýšlím. Chci makat a zlepšovat se. Uvidíme, co bude dál.“

> *„Jsem rád za každý trénink s ‚áčkem‘, zápas už je takový bonus.*

V Havířově vychytal hokejisty Hrubec

HC HAV LHK PV 3:1

HAVÍŘOV, PROSTĚJOV Vložené pondělní kolo Jestřábům nesedlo a sváteční příchuť pro ně nemělo. V den výročí vraždy jednoho z prvních českých knížat se prostějovští hráči vydali do Slezska, aby se na ledě Havířova opět přiblížili středu tabulky, stala se ovšem právě opačná věc, kdy je domácí předčili a odsoudili k pádu na předposlední místo průběžného pořadí.

Samotnému utkání předcházela vedle české hymny u příležitosti státního svátku také minuta ticha za tragicky zesnulého judistu a havířovského rodáka Alexandra Jurečku a domácí uctili jeho památku velkoleپě. Důležitým prvkem v tomto jejich úspěchu se stal gólman Šimon Hrubec, jenž bojuje o post třinecké jedničky, aktuální český vicemistr za svá záda propustil jediný puk.

Dlouho to vypadalo, že úvodní třetina branku nepřinese a oba soupeři se do šaten vydají za stavu 0:0. Domácí totiž nevyužili ani jednu ze dvou přesilovek, totéž hodnocení platilo i pro hostující celek. Ovšem při hře čtyři na čtyři uťal nerozhodný výsledek Karol Korím. Kmenový hráč Zlína, jenž část uplynulé sezony strávil právě na Hané, se prosadil pouhých sedmnáct sekund před první sirénou, když po přejetí modré čáry vyslal štiplavý projektil, jenž Horčičkovi propadl až do brány.

Druhá dvacetiminutovka nabídla o poznání více nebezpečných situací, ovšem jen jednu branku. A opět v prostějovské síti. Vyrovnat mohl hned po patnácti sekundách Michal Dragoun, ale tváří v tvář mladému gólmanovi se svým blafákem neuspěl, poté si hned s několika útoky v rychlém sledu musel na opačné straně poradit Horčička.

Hra čtyř proti čtyřem se mohla stát šťastnou i pro Jestřáby, jenže Dragoun po přihrávce zpoza brány ani tentokrát neuspěl. A těsně před přelomem první a druhé poloviny duelu tak přišel trest. Na svědomí ho měl Roman Maliník, jenž se prosadil dorážkou Kalusova pokusu. On i jeho spoluhráči se pak opět mohli spolehnout na jistotu jménem Hrubec.

Start do závěrečné třetiny přinesl přece jen trochu optimismu do hostujících řad. Neuběhla ani půlminuta a už na tabuli svítil stav 2:1. Po asistencích Dragouna s Luňákem se bombou z pravého kruhu prosadil Krejčík. O okamžité vyrovnání se marně pokoušel Novák, na druhé straně těsně přestřelil Tomi.

Dvoubrankový náskok si Havířovští vzali zpět v sedmačtyřicáté minutě. To Pechanec adresoval z rohu přesnou pobídku Štumpfovi, jenž se trefil premiérově v ročníku. Před více než dvěma tisícovkami fanoušků se mohl ukázat exhavířovský Šlahař, někdejší útočná zbraň Slezanů ale deset minut před koncem pouze nastřelila spojnici.

Na druhé straně si Horčička poradil s nájezdem Kanka a více než dvě minuty před koncem to hosté zkusili v šestí, v čase 58:30 k tomu navíc přidali oddechový čas. Ani jedno ale nepomohlo a domácí se po výsledku 3:1 odlepili ode dna, kam naopak poslali svého prostějovského soupeře. **(jim)**

ÚSTY TRENÉRŮ

ŠTEFAN MIKEŠ – HC Havíøov 2010:

„Bylo to náročné střetnutí, typické derby, které se hrálo jako by to bylo play off. Emoce, nasazení, bojovnost, to vše jsme viděli. Utkání bylo vyrovnané, my jsme byli úspěšnější a s tím jsme samozřejmě spokojeni. Střídáme dobré výkony s horšími, potřebujeme si udržet stabilně dobré výkony a zlepšovat se. Kvalitní brankář pomáhá zlepšovat hru celé obrany.“

Kamil PØECECHTÌL - LHK Jestøábi Prostìjov

„Dalo by se říct, že od začátku soutěže máme problém v koncovce. Podle mě hrajeme pěkný kombinační hokej, umíme si vytvořit šance, ale zakončení máme jalové. Máme spoustu výborných a individuálně šikovných hokejistů, ale chybí tam důraz před brankou a v osobních soubojích. I dnes jsme měli spoustu šancí, ale zase nám chybělo lepší zakončení.“

RYCHLÝ VEČERNÍK

Zubrùm chybí Þøindiš

Přerov (jim) – Celkem třízápasový distanc za svůj faul na Jaroslava Kallu obdržel po utkání v Litoměřicích obránce Přerova Petr Přindiš. Jedna z letních posil nováčka druhé nejvyšší soutěže tak zmeškala páteční duel v Ústí nad Labem i pondělí mač proti Přerovu, mimo hru bude i ve středu proti Českým Budějovicím. Tedy za předpokladu, že Zubři neuspějí s odvoláním, které proti výši uděleného trestu podali.

Roupec pomohl Šumperku

Šumperk (jim) – O bod více mají nyní hokejisté Šumperka než jejich rivalové z Prostějově. V aktuální tabulce tak Drakům patří desátá pozice, zatímco Jestřábi jsou až třináctí. A prsty v tom má i loňská opora Prostějova David Roupec. Pardubice totiž svého kmenového hráče vyslaly na derby do Přerova a třiadvacetiletý obránce poslal své spoluhráče na počátku třetí třetiny do vedení 3:2. Hosté už náskok udrželi a nakonec vyhráli 5:3, Roupec si mimo jedné branky přispal i tři plusové body.

Vitásek, Kumstát i Pohl blízko postupu

Prostějov (jim) – Prvními zápasy úvodního kola play off pokračoval v minulém týdnu druhý ročník obnovené Ligy mistrů. A v řadách prostějovských rodáků mohla zavládnout spokojenost, všichni tři jsou blízko postupu do další fáze evropské klubové soutěže. Nejlepší pozici má v polovině série Eisbären Berlín Petra Pohla, jemuž se doma podařilo zdolat norský Stavanger 3:0. O tři branky zvítězili i Bílí tygři Liberec Ondřeje Vitáska, se švédským Linköpingem si taktéž doma poradili 4:1. A vítězný vstup prožila i pražská Sparta Petra Kumstáta. Leč domácí celek ztratil vedení 3:0 a nakonec jde do odvety pouze s výsledkem 3:2.

Èíslùm vládnou Zubøi, Motor a Slavia

Prostějov (jim) – Nejlépe střílejícím mužstvem WSM Ligy jsou po zhruba sedmině základní části České Budějovice a projevuje se to i na individuálních statistikách. Nejproduktivnějšími hráči jsou se třinácti body parťáci z týmu Martin Heřman a Josef Straka, bod na ně ztrácí slávistický Jaroslav Markovič a o další bod zpět jsou Zubři Vlastimil Dostálek s Romanem Pšurným. Na čele střelců je s devíti brankami zatím suverénní Dostálek, druhý je se šesti zásahy Heřman. Právě Heřman dokázal jako jediný již pětkrát skórovat v přesilovce. Na úplné špici pořadí nahrávačů jsou s devíti asistencemi Straka z Budějovic, Milan Procházka z Přerova, Nathan Robinson ze Slavie a Angel Krstev z Litoměřic. Pořadí plus/mínus je zatím v rukách slávistického dua Robinson, Markovič. Alespoň v jedné statistice jsou na čele i Jestřábi, pořadí trestů zatím vládne s pětatřiceti trestnými minutami Patrik Husák. O dvě minuty méně má na kontě přerovský Jakub Ferenc.

Prostějovský Večerník
●● více informací
●● více ohlasů
●● více fotografií, videí
www.vecernikpv.cz

JESTŘÁB PODLE VEČERNÍKU

LUBOŠ HORČIČKA

Těžko vybírat hráče, který v týmu nějak vyčníval. Jestřábům se sice podařilo uplynulou středu uspět na ledě Mostu, poté ovšem v následujících dvou duelech nebodovali a aktuální bodový zisk začíná trochu připomínat loňské trápení. Nedaří se zejména v útoku, o čemž vypovídá nejméně produktivní ofenziva ze všech čtrnácti účastníků, alespoň nějakou naději na body tak dělají výkony brankáře. Před rokem se celé mužstvo spoléhalo na výkony Juraje Šimbocha, nyní je tak v případě Luboše Horčičky. Zkušený gólman sice neměl na Hané v létě nejlepší start, ale proti Mostu inkasoval pouze jednou, doma s Jihlavou pak dvakrát. V Havířově si sice vybral slabší chvilku, ale na jednu vstřelenou branku se jen těžce boduje. Celková úspěšnost zákroků lehce pod dvaadevadesát procent není špatná, chce to jen podporu od střelců.

Hokejistům se nedaří v útoku a jsou pře

Osm zápasů přineslo jen třináct vstřelených branek, Zubři mají už dvoj

PROSTĚJOV V létě přišla do mužstva spousta nových tváří, podle jmen velká kvalita. Fanoušci se těšili, že se na rozdíl od premiérové sezony po návratu zpět do první ligy budou moci hokejem více bavit a místo boje na chvostu tabulky se bude dařit v tom nejoptimističtějším případě prohánět absolutní čelo, po osmi kolech to ovšem zatím vypadá velice podobně jako před rokem. Navzdory průvanů v útočných řadách je ofenziva stále největší slabinou, pouze jednou se podařilo vstřelit více než dvě branky. Není tak divu, že výsledkem je zisk pouhých sedmi bodů a až třinácté místo v tabulce.

Kouč Kamil Přecechtěl zatím nemůže být s výsledky spokojen, o nepříliš růžové situaci

původní reportáž pro Večerník Jiří MOŽNÝ

„I já jsem zklamaný z toho, jak jsme odstartovali a jak jsme na tom bodově. Určitě to není optimální, snad to ale zlomíme a mužstvo půjde nahoru. Kluci se snaží, neflákají to a pracujeme na tom, aby to přišlo co nejdříve," neskládá zbraně hlavní kouč Jestřábů Kamil Přecechtěl.

Bota zatím nejvíce tlačí v ofenzivě, třináct vstřelených branek znamená průměr jen lehce nad jednu a půl trefy v každém utkání. To je jednoznačně nejhorší bilance ze všech, druhá nejhorší Třebíč se prosadila osmnáctkrát, Most devatenáctkrát. A zcela nejlépe jsou na tom České Budějovice a Litoměřice, v jejich případě se již podařilo překonat hranici třiceti branek.

Hodně za očekáváním tak zatím zůstávají hvězdné posily. Jakub Čuřík s Martinem Novákem jsou zatím na nule a navíc s bilancí -5, Jakub Šlahař má na kontě pouze jednu asistenci. Pořadí střelců tak vedou třígóloví Patrik Moskal s opomíjeným René Kajabou, na čelo oddílové produktivity stačí čtyři body, které nastřádal Michal Dragoun.

„S kluky si zítra *(dnes – pozn. autora)* promluvíme a pak je to otázka na vedení, jestli k nějakým změnám v týmu dojde. Já osobně ale věřím klukům, které mám k dispozici, dokud to jde. A jsem přesvědčen, že ještě neukázali všechno, co v nich je," sdělil v telefonickém rozhovoru zkušený kouč Večerníku jen pár chvil po skončení duelu s Havířovem.

Právě v tomto souboji si Jestřábi připsali již čtvrtou bezbodovou porážku v sezoně, když navíc dokázali pouze jednou propasírovat puk za soupeřova brankáře. „Nejsme dostatečně agresivní, důrazní, chybí nám dostatek klidu. Dusíme se neproměňováním šancí," smutně konstatoval.

Nutno ovšem podotknout, že v pondělí večer byl proti Šimon Hrubec, tedy čtyřiadvacetiletý gólman Třince, jenž zatím spíše kryje záda Petru Hamerlíkovi.

„Právě Hrubec byl rozhodujícím faktorem. Nepodali jsme špatný výkon, hráli jsme víceméně to, co jsme chtěli, on nám ale nedovolil slavit. Šance vyřešil velice dobře, chytil nájezd Dragouna, jednou mu pomohla tyčka a netrefili jsme prázdnou bránu," popisoval prostějovský lodivod.

A nevydařily se ani přesilovky, byť to bylo trochu lepší než proti Jihlavě. „Zpočátku nám to šlo a alespoň z nich jsme dávali branky, nyní kluci bojují sami se sebou. Snad to brzy přijde a otočí se to, nyní už jsme alespoň více stříleli, byť efektivita byla stejná," porovnával početní výhody v posledních duelech.

Pondělní duel dvou extraligových gólmanů tedy nedopadl příliš dobře pro Luboše Horčičku, stále ještě hráč Zlína i kvůli slabšímu momentu inkasoval hned třikrát. A byť se

Přijedou Litoměřice, pak čeká Ústí

PROSTĚJOV Na dva týmy ze středu tabulky narazí ve zbytku tohoto týdne hokejisté Prostějova. Tím prvním bude již zítra, tedy ve středu 30. září, od 18 hodin Stadion Litoměřice. Tři dny po domácím souboji s aktuálně šestým celkem tabulky pak Jestřábi odcestují na led desátého Ústí nad Labem.

Středočeši jsou zatím doma téměř stoprocentní a také venku dokáží být nebezpeční. Z farmy Sparty se přes léto stala rezerva Hradce Králové, ale bodově je to zatím hodně podobné předešlému ročníku. K domácím výhrám proti Českým Budějovicím, Ústí nad Labem, Přerovu a Benátkám totiž hráči přidali také vítězství v Šumperku a bod z Kladna.

Bodově také letos úřaduje Jaroslav Kalla, krok s ním úspěšně drží Martin Procházka, Zdeněk Doležal i David Švagrovský. A hned na devíti brankách se svými přihrávkami podílel bek Angel Krstev. V bráně se pak střídají Tomáš Král s Jaroslavem Pavelkou. V uplynulé sezoně nedokázali hráči Prostějova získat s tímto sokem ani bod, podlehli dvakrát doma i venku.

To ústecké výsledky se zatím střídají jako na houpačce, svůj podíl na tom má i síla soupeře. V prvních šesti zápasech hned pětkrát bodovali, když neuspěli jen na půdě Jihlavy, naopak v posledních dvou střetnutích vyšli bodově naprázdno. To se jim ale postavily celky Přerova a Kladna, tedy čelních oddílů aktuálního ročníku.

Na domácím kluzišti se Severočechům podařilo zdolat 3:1 a v divoké přestřelce 7:4 Havířov, poté padli až v prodloužení 2:3 s Českými Budějovicemi a naposledy 3:6 s již vzpomínanými Rytíři.

Ústřední osobností Lvů je i tentokrát Jaroslav Roubík, velice dobře se zatím v kanadském bodování daří i Janu Klozovi, Davidu Tůmovi, Jiřímu Rysovi a obránci Ondřeji Smetanovi. To na jestřábí straně se proti svým bývalým spoluhráčům postaví útočníci Václav Meidl s Tomášem Rodem. **(jim)**

„Slzičku jsem sice neukápl, ale líbilo se mi to," přiznal po rozlučce Lukáš Duba

PROSTĚJOV Po celkem devatenácti sezonách strávených mezi dospělými se v létě letošního roku rozhodl Lukáš Duba *(na snímku)* svou bohatou hráčskou kariéru ukončit. Za tu dobu stihl nastoupit k osmdesáti extraligovým startům v dresu Zlína, s nímž coby devatenáctiletý mladíček získal i domácí titul, další čtyři stovky startů přidal na své konto v první lize a do více než čtvrt tisíce zápasů naskočil ve druhé lize. Celkem v sedmi ročnících pak oblékal prostějovský dres a od roku 2012 byl kapitánem Jestřábů. Před sobotním duelem s Jihlavou se s ním vedení oddílu i fanoušci slavnostně rozloučili a poděkovali mu za odvedenou práci. „Užil jsem si to. To, co tu vedení a fanoušci udělali, je moc krásné a hodně si toho vážím. Jsem rád za to, je to vizitka za ty roky, co jsem tady odehrál," usmíval se osmatřicetiletý současný kustod krátce po zápase.

JIŘÍ MOŽNÝ

●● Proběhla oficiální rozlučka, takže konec kariéry je opravdu definitivní?

„Asi jo. Možná budu hrát s Michalem Černým krajský přebor, to by ale bylo jen takové zpestření, protože mi to chybí."

●● Jak se vám připravený program líbil?

„Bylo to pěkné, super připravené a klobouk dolů před fanoušky, co dokázali udělat. Velký dík patří všem, co se na tom podíleli. Slzičku jsem sice neukápl, ale líbilo se mi to. Zarámovaný dres asi dám v bytě do chodby, ať je to vidět, když někdo přijde." *(úsměv)*

●● Jaké to je sledovat zápasy jen ze střídačky?

„Je to těžké. Když se prohrává, tak bych tam nejraději vletěl a tlačil se do brány a udělal tam bordel, ale už je to tak a nachýlilo se to ke konci. Ale chybí mi to."

●● Na návrat do vyšších pater to již tedy opravdu nevidíte?

„Určitě mě mrzí, že již nepokračuji. Měl jsem v plánu vydržet do čtyřicetí let a už se to blížilo, ale v létě jsem dostal od pana Vykoukala takovou nabídku. Trochu jsem váhal, jestli ještě hrát, nebo to ukončit, mám už ale rodinu a nechtělo se mi moc cestovat, tak jsem na to kývl a doufám, že tu u toho vydržím spoustu let."

●● Dostáváte se ještě aspoň někdy na led?

„Chodím s klukama občas trénovat a doplním lajnu třeba na čtyřicet minut, abych neztrácel kondičku a nenabíral váhu. Baví mě to a stále mi to chybí, tak si s nimi chodím zahrát. Třeba ještě mladým ukážu, že to jde." *(smích)*

> *„Chodím s klukama občas trénovat, abych neztrácel kondičku a nenabíral váhu. Třeba ještě mladým ukážu, že to jde. (smích)*

●● Slavnostní okamžik nastal zrovna před utkáním proti Jihlavě, jak moc je toto pro vás speciální?

„Pro mě je to trochu zpestření, protože táta je přímo Jihlavák a máma pochází kousek od Jihlavy, takže tam nějaké kořeny mám. Bylo to pro mě z tohoto pohledu trochu lepší než proti Třebíči, na druhou stranu se ale nevyhrálo, a to je škoda. Takový je ale hokej a věřím, že to kluci zvednou a pojede se dál."

●● A mohli tu být i vaši rodiče?

„Bohužel ne. Ale určitě jim to ukážu, jsem domluven, že dostanu dvd." *(úsměv)*

●● Vaše prostějovská kariéra je spojena s číslem 69, proč jste si vybral právě toto?

„Měl jsem ho již na Sareze a už mi to zůstalo. Nastupoval jsem s ním pak ve Vsetíně a líbilo se mi to. Je pravda, že jsme to začali s kámošem Jirkou Kučným, který pak šel do Třebíče, tak jsme se pohecovali a zůstalo mi to až do dneška.

„Musím poděkovat klukům, usmíval se mladý gólman

PROSTĚJOV Jeho vzory jsou Pekka Rinne a Petr Mrázek, do jejich kvalit ovšem Jakubu Škarkovi zatím ještě něco chybí. Nicméně proti Jestřábům se stále ještě patnáctiletý gólman jihlavské Dukly vytáhl, lapil všechny pokusy domácího celku a po konci střetnutí se tak mohl radovat ze své vůbec první nuly vychytané mezi dospělými. Navíc se jednalo již o třetí výhru týmu z Vysočiny, k níž tento talent svými zákroky pomohl. Jen na střídačce tak zůstal o poznání zkušenější Lukáš Šáblík.

JIŘÍ MOŽNÝ

●● Jaké jsou pocity po premiérovém čistém kontě mezi muži?

„Jsem samozřejmě šťastný, to se nestane každý den. Musím ale poděkovat klukům, kteří mi maximálně pomáhali a hodně blokovali střely. Dneska toho chytli víc než já, odehráli parádní střetnutí."

●● Chvílemi se zdálo, že se i nudíte a musíte se protahovat.

„Já se takto rozhýbávám průběžně, kluci ale opravdu bránili velice kvalitně. A co na mě šlo, to jsem chytil."

●● Byl tam nějaký ošemetný zákrok?

„Párkrát ve druhé třetině. Jednou mi zůstal puk mezi nohama, to jsem chvilku nevěděl, kde ho mám, pak jsem ho ale naštěstí uviděl. No a pak mi to jeden hráč vystřelil z levé strany nad lapačku do víka, ale nějak jsem to vyrazil. I při power play to bylo těžké, kluci to ale dobře odbránili."

●● Je to pro vás zatím sezona snů?

„Asi se to tak dá říct. Jsem rád za každý trénink s 'áčkem', zápas už je takový bonus. Mým prvním týmem je starší dorost, doufám ale, že budu podávat dobré výkony. Pak se ještě třeba do 'áčka' podívám."

●● V týdnu tedy chytáte za muže i dorost?

„Treněři mi vždy řeknou, kdy, jak a s kým pojedu. Ono se to tak střídá."

●● Nebýváte občas nervózní, když nastoupíte proti hráčům dvojnásobně starším než vy?

„Já to tak neberu, na každý zápas se připravuji stejně. Možná jsem trochu víc nervózní, než když chytám za starší dorost, na každý duel se ale připravuji stejně. Neberu to tak, že proti mně hraje třeba čtyřicetiletý hráč."

●● Takže jste takový pohodář?

„To bych neřekl." *(smích)*

●● Jak se vlastně zrodil váš přesun do 'áčka'?

„Treněři mi dali příležitost v přípravě proti Českým Budějovicím, toto utkání se mi povedlo. To se ale musíte zeptat hlavně jich, jak se to stalo." *(smích)*

●● Lze dorosty a muže porovnat?

„Rozdíl vidím hlavně v rychlosti, ve starším dorostu je to takové

MĚSTEM „LÉTALY" KOLOBĚŽKY...

PROSTĚJOV Minulý čtvrtek 24. září si všechny generace mohly na náměstí T.G. Masaryka „zablbnout" na koloběžkách na již tradiční Koloběžkiádě, jejímž pořadatelem v Prostějově je Sportcentrum DDM v čele s Jirkou Novákem.

Závody se konaly na vytýčeném okruhu a na čas. Jezdci s nejlepšími časy postoupili do jízd semifinálových, následně pak až do finále. Hlavní cenou byla překvapivě koloběžka, ale i další medailisté nezůstali bez hodnotných cen. Nakonec lze konstatovat, že není důležité, kdo byl oceněným vítězem, ale za vítěze lze považovat každého, kdo se byl ochoten hýbat a je třeba přiznat, že někteří jezdci po trati opravdu doslova létali.

Foto: Martin Mokroš

Na akci dále participovali příslušníci Městské Policie, kteří hlídali celou trať, žákyně Střední zdravotnické školy, které byly připravené ošetřit případná zranění, Policie ČR s preventivním programem a zástupci jedné z velkých pojišťoven. Počasí přálo a tak tedy za rok zas. **(mm)**

Pohádky z Hané si čtou až v Chicagu!

Populární Lilian Amann s Klárou Moldovou, která působí na škole T. G. Masaryka v Chicagu, se sešla v Obecním domě v Praze. *Foto: archiv L. Amann*

PROSTĚJOV, CHICAGO Když výtvarnice, spisovatelka a psycholožka Lilian Amann psala knížky „Pohádky a povídání z dávné Hané" či sbírku básniček „LovSlov", určitě netušila, že se tyto publikace jednoho dne dostanou až do věhlasného Chicaga v USA. Zde si je čtou děti, které se sice narodily za velkou louží, ale mluví česky.

MARTIN ZAORAL

Knihy Lilian Amann se do knihovny za Atlantikem dostaly díky Kláře Moldové, která působí na škole T. G. Masaryka v Chicagu. Instituce pojmenovaná po prvním československém prezidentu byla založena již v roce 1921. Navštěvují ji děti i dospělí. Vyučuje se zde v sobotu, kdy se lidé s českými kořeny učí nejen jazyk, gramatiku a výslovnost, ale seznamují se také s českou kulturou. Dozvídají se tak o českém hudebním a výtvarném umění, o literatuře i politice. Školu navštěvuje kolem padesátky dětí a téměř všechny jsou narozené již v USA. Kromě nich projevují aktivní zájem o jazyk, kulturu a vědomosti o rodné zemi svých předků i dospělí. Vyučování probíhá výhradně česky!

Češi přitom mají v Chicagu svoji historii, což dokládá i fakt, že se v roce 1931 stal starostou města český rodák Antonín Čermák. V té době žilo v Chicagu kolem sta tisíc Čechů.

„Klára Moldová je okouzlující mladá dáma. Sešly jsme se pod Prašnou bránou v Praze a poseděly u kávy v vecesním Obecním domě. Bylo to velmi milé setkání," zavzpomínala Lilian Amann.

Pohádková kniha, kterou její autorka věnovala žákům Školy TGM obsahuje deset pohádek a povídání o dávných dobách v Kostelci na Hané a dalších deset pohádek, které se odehrávají v prostředí tajemného zámku Plumlov. „LovSlov" obsahuje krátké básničky s drobnými ilustracemi, které odhalují česky mluvícím Američanům možnosti, jak si lze s českými slovy pohrát.

HODOVÁ VZPOMÍNKA NA JARMILU POSPÍŠILOVOU

SE ZNOVU ZAHALILA DO KRÁSY...

Účastnicím módní přehlídky to ve svatebních šatech pořádně slušelo, co říkáte? Foto: pvnovinky.cz

PROSTĚJOV To bylo nádhery na jednom místě! Asi všechny ženy se předminulou neděli dostaly na obláček svých tajných snů z dětství, kdy každá z nich chtěla být tou nejkrásnější nevěstou. Zatímco některým se přání splnilo v reálném životě, jiným pak při módní přehlídce, kterou v rámci Jiřinkových slavností Jarmily Pospíšilové tradičně uspořádal Okrašlovací spolek města Prostějova. Stalo se tak na hodovou neděli.

A ten i letos sáhl po osvědčeném partnerovi, svatebním salonu Marilyn a jeho majitelce Kateřině Čermákové, načež společně připravili přehlídku společenských i svatebních šatů. Každý z přítomných se mohl dozvědět, jaké trendy jsou nejen ve společenském odívání, ale též, jak se líčit, pečovat o pleť a co je in v kosmetických přípravcích, což zase osvětlila majitelka salonu Sedmikráska Veronika Běhalová. O hudbu se postaral nedávný semifinalista známé televizní soutěže Česko hledá Superstar Tomáš Jurenka se svojí kapelou Viadukt a taneční příspěvek dodalo TS Free Dance Jany Bálešové. Květinové doplňky obstaral Floris Pavly Koutné a Jany Vysloužilové, které z dodaných jiřinek Pavla Ševčíka z Velkých Opatovic připravilo nejen již zmiňované květinové vazby, ale také veškeré květiny doplňující oděvy modelek.

„Děkuji všem, kteří pomohli toto báječné odpoledne připravit. Budeme se i nadále snažit, aby tato tradiční akce byla i nadále pevnou součástí pořádaných akcí Okrašlovacího spolku města Prostějova. A také krásnou vzpomínkou na Jarmilu Pospíšilovou, která nás před lety tak smutně opustila," vzkázala předsedkyně tohoto sdružení Milada Sokolová všem aktérům. **(pk)**

V Národním domě se sešli majitelé a příznivci automobilky WIKOV

PROSTĚJOV První zářijovou sobotu se v kavárně Národního domu v Prostějově konalo premiérové výroční shromáždění WIKOV VETERAN CLUBu, který byl symbolicky založen na tomto místě přesně před rokem. A je bezpochyby správné, že se tato shromáždění konají ve městě zrodu automobilů značky WIKOV.

Účastníci výročního shromáždění zhlédli obrazovou prezentaci z výstavy elegantních veteránů. *Foto: Hana Bartková*

Připomeňme, že automobily Wikov vyráběné v oddělení továrny na hospodářské stroje Wichterle&Kovářík byly v meziválečném Československu nejen technickým, ale i kulturním fenoménem. Vynikaly vysokou technickou úrovní, spolehlivostí, výkonností a plným právem byly označovány za československý Rolls-Royce...

Úvodem akce vystoupila přední klavírní virtuoska a laureátka mezinárodních soutěží Sára Medková, což bylo symbolickou vzpomínkou na někdejší klavírní vystoupení Karla Wichterleho. V další části byla zhodnocena účast členů klubu na české soutěži elegance Chateau Loučeň Concours d´Elegance ve dnech 6. a 7. června 2015. Především však bylo ukázáno sedmnáct vozů značky Wikov, mezi nimiž nechyběl například kabriolet Wikov 70 z roku 1934 Vratislava Veselého, kabriolet Wikov 35 z roku 1932 Martina Wichterleho a Wikov 40 z roku 1936 majitele Veteran Areny Olomouc Lubomíra Pešáka. Ten získal cenu Wikov Award za renovování uvedeného vozu. Veřejnosti zde byl poprvé představen renovovaný Wikov 35 Kapka z roku 1931 označovaný za první československý automobil s aerodynamickou karosérií. Celou akci komentovali členové klubu Josef Kašpar a Jaroslav Vaverka. „Lepší start jsme si nemohli přát," konstatoval v závěru obrazové prezentace prezident klubu Martin Wichterle.

Kromě vnitroklubových záležitostí byl představen návrh na obsah a uspořádání webových stránek a diskutovalo se také o náplni činnosti v roce 2016. Prezentována byla nedávno vydaná reprezentativní třídílná publikace Jiřího Kohlíčka a Michaely Kvapilové Novákové Wikov Továrna automobilů, Wichterle&Kovářík, a. s. Prostějov. Tuto publikaci vydala v březnu letošního roku Veteran Arena Olomouc.

Klub počítá s prezentací vozů Wikov pro veřejnost v Prostějově. Proběhla by pravděpodobně v rámci Hanáckého okruhu. Příznivci historických automobilů se tedy mají na co těšit. **(hab)**

AKTIVNÍ SENIOŘI SOUTĚŽILI V KOLÁŘOVÝCH SADECH

Na akci pořádané strážníky museli zvládnout patnáct stanovišť

PROSTĚJOV Minulé úterý 15. září proběhla v Kolářových sadech vědomostně-dovednostní soutěž pro seniory. Celkem se sešlo šestatřicet soutěžících - 27 žen a 9 mužů, kteří vytvořili dvanáct družstev, načež vyrazili plnit patnáct úkolů.

Na prvním stanovišti je čekala disciplína uzamykání jízdního kola do bezpečnostního stojanu. Na druhém si zastříleli na laserové střelnici pod dohledem strážníků, na třetím a čtvrtém pozvaní státní policisté připravili testík z dopravních předpisů a osobní bezpečnosti, na páté a šesté zastávce se senioři setkali s hasiči, přičemž jeden z úkolů zněl - vyberte věci, které patří do evakuačního zavazadla a samozřejmě nechyběly ani otázky z požární ochrany. Pracovníci ČSOP IRIS obsadili sedmé a osmé stanoviště, na kterých bylo úkolem seniorů vyhledat na mapě chráněná území Prostějovska a poznávání přírodnin. Na devátém klání čekala soutěžící křížovka ze zdravovědy, desáté jim připravilo zkoušku poskytování první pomoci, na jejíž správnost dohlíželi studentky a učitelé Střední zdravotnické školy Prostějov. Posledních pět stanovišť měla v režii městská knihovna společně se studenty gymnázia J. Wolkera. Účastníci zde plnili rozmanité disciplíny, například práce s počítačem, trénink paměti, vyhledávání v encyklopedii a další.

Na snímku vítězné družstvo získalo hlavní cenu, kterou byl poukaz na vyhlídkový let sportovním letadlem věnovaný AEROKLUBEM Josefa Františka. Soutěžící na prvních třech místech dostali poháry, diplomy, poukaz do lékárny a knihy. *Foto: Městská policie Prostějov.*

Hodinu po poledni byla soutěž ukončena předáním cen z rukou náměstkyně Ivany Hemerkové.

„Žádný účastník neodešel s prázdnou. Všichni totiž byli skvělí a dokázali, že věk není překážkou. Za odvahu a odhodlání, s kterým přišli, jim rozhodně patří obdiv a uznání," konstatovala Jana Adámková, tisková mluvčí Městské policie Prostějov. „Touto cestou organizátoři děkují také vedoucímu prostějovské hvězdárny panu Trutnovskému i lektorce chůze Nordic walking Lence Sehnalové za doprovodný program a v neposlední řadě řediteli ZŠ Jana Železného Janu Krchňavému za poskytnutí materiálního vybavení," dodala Adámková. **(red)**

Výsledky soutěže:

1. místo Jana Červenková, Milan Adam, Antonín Dušek
2. místo Jarmila Kršňáková, Jarmila Vojáčková, Stanislav Vojáček
3. místo Karla Chytilová, Zdeněk Chytil, Petr Kunc

KONTO ZDENIČKA MÁ 140 000 KČ POMÁHEJTE DÁLE!

PROSTĚJOV V polovině března letošního roku vyhlásil Okrašlovací spolek města Prostějova sbírku na pomoc Zdeničce Kotyzové. Mladé dívce, která se statečně potýká s následky těžké autonehody, do dnešního dne díky štědrosti a laskavosti dárců přispělo hned několik desítek lidí s dobrým srdcem. Na účtu už se přitom sešlo necelých sto čtyřicet tisíc korun.

„Největší částku jsme zaplatili za Zdeniččiny pobyty na rehabilitacích v Klimkovicích, jeden přišel na pětačtyřicet tisíc korun," vypočítala Zdena Kotyzová starší. Další finance padly na různé pomůcky, část spolkly pohonné hmoty, kdy rodiče za dcerou denně jezdili do Ostravy či Olomouce. Nezanedbatelnou částkou je také investice do invalidního vozíku, která přišla na pětatřicet tisíc korun. „Pojišťovna nám dosud neproplatila vůbec nic...," posteskla si maminka.

Co je naopak potěšující, tak to určitě skutečnost, že Zdeniččin stav se i nadále zlepšuje - pracuje s ní logoped i masér. Maminka vozí dívku mimo jiné do denního stacionáře, kde se Zdenička učí mimo jiné i malovat. „Potřebovala změnu prostředí, těší se jako malé dítě do školky," konstatovala Zdena starší. Kromě rodiny děkuje všem, kdo otevřeli svá srdce a peněženky, i předsedkyně Okrašlovacího spolku Milada Sokolová. „Jsem nesmírně ráda, že se stále najdou lidé, pro které je pomoc bližnímu normální. I díky nim se mladé dívce, která byla podle lékařů beznadějným případem, daří návrat do normálního života," vzkázala.

Zdeničce můžete i nadále finančně přispět na účet 107-5771500217/0100, který je veden u Komerční banky a.s. Účet je transparentní a tudíž veřejně přístupný. (red)

Konstelace hvězd Prostějova

Lesy jsou stále ještě plné hub, takže většina Prostějovanů bude utíkat do přírody, a to i v pracovní době. Během nadcházejících dnů tak zavládne ve městě uvolněná atmosféra. Podcenění pracovních povinností tedy nebude pouhou výjimkou...

Horoskopy

BERANI - 20.3. až 18.4. S lidmi okolo sebe se během tohoto týdne prostě nedomluvíte, nebudete nikým chápáni. Proto se nedivte, že spousta vašich plánů zkrachuje hned na začátku. Stáhněte se do ústraní a připravte se na příznivější období.

BÝCI - 19.4. až 19.5. Otevřete oči a víc si všímejte dění okolo sebe. Vůbec netušíte, že v bezprostřední blízkosti se vyskytuje člověk, který touží po vaší náklonnosti. Jakmile to zjistíte, obrátí se vám život naruby. Samozřejmě v tom dobrém slova smyslu.

BLÍŽENCI - 20.5. až 19.6. Dáváte si až příliš velké cíle, které v životě nemůžete naplnit. Chtělo by to více skromnosti a umění radovat se i z maličkostí. Ve vašem případě nemusí pršet, stačí jen, když kape. Pozor na víkendový spor v rodině.

RACI - 20.6. až 21.7. Uprostřed týdne zažijete šok, příjemně vás překvapí člověk, od kterého byste to v životě nečekali. Veškeré události se budou dít k vašemu prospěchu, mnohdy i finančnímu. Jenom pozor na závistivce, ti vás mohou vykolejit.

LVI - 22.7. až 21.8. Během úterý a středy vás čekají menší spory s nadřízeným, ty se ale záhy vyřeší ke vzájemné spokojenosti. To doma už bude panovat mnohem horší atmosféra. Partner vám spočítá veškeré hříchy z nedávné minulosti.

PANNY - 22.8. až 21.9. V partnerském soužití to celkem ujde, v mnohých aspektech dosáhnete shody. V zaměstnání se však dostanete do neřešitelných problémů, se kterými nehnete, ani kdybyste se rozkrájeli. Počítejte s výplatou bez prémií.

VÁHY - 22.9. až 21.10. Připravte se na to, že tentokrát budete muset v zaměstnání vynaložit daleko větší úsilí než kdykoliv předtím. Váš šéf se totiž tak trochu zblázní a bude po každém vyžadovat spoustu nových věcí. Vy to ale zvládnete s bravurou.

ŠTÍŘI - 22.10. až 20.11. Konečně se vám začne mnohem lépe dýchat, zbavíte se dluhů, které vás v poslední době tížily. Zbývá vám už jen poslední vroubek dát všechno do pořádku na úřadech. Pokud to nestihnete nyní, bude to další problém.

STŘELCI - 21.11. až 20.12. Setkáte se s člověkem, který vám může hodně zamotat hlavu. Pokud se poddáte jeho myšlenkám, život se vám obrátí naruby. Buďte opatrní, zachovejte si zdravý úsudek, nemusíte věřit každému špeku. Je to na vás.

KOZOROHOVÉ - 21.12. až 19.1. Nevyhnete se sousedským tahanicím. Popravdě řečeno, o malér v domě jste si koledovali už hodně dlouho. Přestaňte rušit noční klid častými večírky a uvidíte, jak se vaše postavení u sousedů změní k lepšímu.

VODNÁŘI - 20.1. až 18.2. Pozor na pomluvy, které se o vás šíří v zaměstnání. Umíte se sice bránit, nicméně i ta nejmenší jedovatá slina dokáže ublížit. Nepřející lidé vám mohou také překazit osobní plány. Nejlépe uděláte, když na týden zmizíte.

RYBY - 19.2. až 19.3. Ani na okamžik v těchto dnech nezůstávejte sami. Budete potřebovat rozveselit, takže neodmítejte pozvání na společenské akce. Přestože nemáte rádi, když se okolo vás pohybuje více lidí najednou, aspoň tentokrát udělejte výjimku

	albert	LIDL	BILLA	Kaufland	TESCO	PENNY MARKET
Hermelín Král sýrů 120g	28,90	28,90	44,90	29,90	34,90	28,90
Jadel 100g	31,90 (110g)	19,90	-	19,90	29,90	21,90
Ementál 45% 150g	29,90 (100g)	22,90	31,90	24,50	29,90 (100g)	29,90
Gouda 150g	15,50 (100g)	21,90	29,90 (100g)	36,90	51,90 (200g)	21,90
Eidam 45% 150g	19,90 (100g)	21,90	31,90	22,90	22,90	26,90 (100g)
Strouhaný sýr 200g	22,50 (100g)	32,90	44,90	44,00	27,90 (100g)	27,90

A Mezi oblíbené pokrmy nejen ke snídani a svačině patří produkt sýrového charakteru. Krále Hermelína koupíte nyní nejlevněji v Albertu, Lidlu a Penny marketu, v Lidlu si rovnou můžete do košíku vzít i Jadel a pětačtyřicetiprocentní Ementál. Goudu nabízí za stejnou cenu i Penny market. Pro Eidam „pětačtyřicítku" se vyplatí zajít do Albertu a strouhaný sýr vezměte opět v Penny marketu.

Přejeme dobrou chuť!

Průzkum proveden ve středu 23. září 2015

Okresní hospodářská komora v Prostějově

INFORMUJE

OLOMOUC FASHION DAY 30.9.2015, MÓDNÍ PŘEHLÍDKA

Už ve středu 30. září se v Regionálním centru v Olomouci uskuteční 1. ročník oděvní akce s názvem OLOMOUC FASHION DAY, který je spojený s odbornou konferencí právě na podporu tohoto odvětví. Konferenční část proběhne od 14:00 do 17:00 hodin, poté následuje módní přehlídka, která bude začínat v 18:00 hodin.

Konference by měla přiblížit obor oděvnictví i studentům 8. a 9. tříd, aby se dostal do povědomí těchto dětí, tedy potencionálních zaměstnanců, a navýšil se tak zájem o tento průmysl.

V rámci módní přehlídky uvidíte kolekce mnoha značek dámské, pánské i dětské módy. Večerem bude provázet Vanda Rajnochová. Nebude chybět ani zábavný program v podobě kadeřnické a vizážistické show. Těšit se můžete na taneční vystoupení, kterého se zhostí děti z baletní školy, či pěvecké číslo Martina Šafaříka, finalisty Superstar. Tato akce se již stává tradiční, plynule navazuje na úspěšný nultý ročník, který se konal v roce 2014. Cílem je ukázat, že toto odvětví v Olomouckém kraji stále žije a stále roste řada firem, která se zabývá kvalitní výrobou oděvů.

Nezapomeňte se registrovat na emailu: ohkpv@ohkpv.cz

Podrobnosti o akcích a další nové aktivity jsou průběžně doplňovány na webové stránky www.ohkpv.cz.

Helena Chalánková,
ředitelka OHK v Prostějově

Pozvánky na naše semináře

1. října - PRACOVNĚ LÉKAŘSKÉ SLUŽBY – přednáší Robert Křepinský

9. října - MAJETKOVÁ A TRESTNĚ-PRÁVNÍ ODPOVĚDNOST JEDNATELŮ, ČLENŮ PŘEDSTAVENSTEV A SPOLEČNOSTÍ – přednáší JUDr. Jakub Dohnal, Ph.D. a Mgr. et Mgr. Zdeněk Kopečný

5. listopadu - ZDRAVOTNÍ POJIŠTĚNÍ – přednáší Ing. Antonín Daněk

24. listopadu - DŮCHODOVÉ POJIŠTĚNÍ – přednáší Bc. Taťána Sojková

Oznámení o přerušení dodávky elektrické energie

Z důvodu plánovaných prací na zařízení distribuční soustavy - rekonstrukcí, oprav, údržbových a revizních prací - bude přerušena dodávka elektrické energie:

Obec: Bedihošť
Dne: 12. 10. 2015 od 7:00 do 11:00 hodin. **Vypnutá oblast:** část obce Bedihošť: č. 4, 53, 518 na ulici Tovární, areál Probiotech (býv. cukrovar). ***Odběratelská TS Bedihošť Probiotech***
Dne: 12. 10. 2015 od 11:00 do 15:00 hodin. **Vypnutá oblast:** celé ulice: Palackého, Nerudova, Lahůdková, Svobodova, Komendova, Zátiší, Jiráskova. na ulici Tovární č. 4, 53, 518. ***Odběratelské TS: Bedihošť závlaha, Bedihošť Probiotech***

Obec: Prostějov
Dne: 13. 10. 2015 od 7:30 do 15:30 hodin. **Vypnutá oblast**: část ul. Určická - od areálu statku oboustranně po konec města ve směru do Určic včetně celého areálu Statku Prostějov s.r.o., sběrného dvora A.S.A., areálu cihelny a azylového centra, dále část ul. Brněnská - levá strana od č. 57, 59 a firmy GORDEX spol. s r.o. (včetně) po areál zahradnictví PF Servis včetně řadových garáží, autobazaru, autoservisu Hájek, fy. Cartronic, areál RG Zesta spol. s r.o. , Ptáček, a.s., P.S. Agro-Metal, s.r.o., dále FVE Meridian na Letecké ulici

Obec: Olšany u Prostějova
Dne: 13. 10. 2015 od 7:30 do 13:30 hodin. **Vypnutá oblast:** celá obec Olšany včetně podnikatelských subjektů, farmy, ZD, pily obchodů, mimo fa. Murdter-Dvořák a lokalitu RD Trávníky.

Obec: Hrubčice
Dne: 14. 10. 2015 od 7:30 do 9:30 hodin. **Vypnutá oblast:** část obce podél silnice směr Otonovice od č. 128 po 102 (vč. 180 a 178).

Obec: Brodek u Prostějova
Dne: 14. 10. 2015 od 11:00 do 15:00 hodin. **Vypnutá oblast:** celá ulice Lískovec, dále č. p. 425, 426, 41, 7, 316, 317 na ul. Hřbitovní. č. p. 370 (zdravotní středisko), 348 (MŠ), 396 a 486 na ul. Zámecká. Areál základní školy na ul. Havlíčkova (č. 397), bytový dům č. 398, 399.

Obec: Prostějov
Dne: 14. 10. 2015 od 12:00 do 15:00 hodin. **Vypnutá oblast:** celý areál Saint Gobain, Kojetínská ulice

Obec: Čechy pod Kosířem
Dne: 15. 10. 2015 od 7:30 do 16:00 hodin. **Vypnutá oblast:** ulice Lípy jednostranně od č. 334 po 270, a dále oboustranně od č. 326 a 358 po č. 311 a 307. Ulice Tyršova oboustranně od č. 367 a 338 po konec obce s č. 369 a 371.

INTER FORST
www.interforst.cz
Brněnská 4646/69
796 01 Prostějov

Prodejna:
po-pá 8.00 - 17.00
tel.: 603 288 731, 588 207 244
e-mail: prodejna.pv@interforst.cz

Servis
po-pá 8.00 - 16.30 I tel.: 603 288 158
e-mail: servis.pv@interforst.cz

www.interforst.cz

15092210911

Lorgit Oděvní firma LORGIT – PV
LORGIT-PV s.r.o.
Hledá pro obsazení pozice
ŠVADLENY
- jednosměnný provoz
- možnost zkrácené prac. doby
- menší kolektiv
- dobré platové podmínky
- praxe podmínkou
E-mail: lorgit-pv@seznam.cz
Tel.: 582 340 591

15091120878

ARTUR TAXI
- SLUŽBA NONSTOP
tel. 728 958 514
721 122 134
Nabízíme:
- smluvní ceny pro firmy
- zvýhodnění stálých zákazníků
- odvoz vašeho auta do místa bydliště
- řidiče pro vaše vozidlo

15012302003 6

MUZEUM PROSTĚJOVSKA, P. O.
ASTRONOMICKÉ ODDĚLENÍ - LIDOVÁ HVĚZDÁRNA

OD 28. 9. DO 4. 10. 2015

ÚPLNÉ ZATMĚNÍ MĚSÍCE proběhne nad ránem v noci z neděle 27. 9. na pondělí 28. 9. 2015. Hvězdárna bude mimořádně otevřena v pondělí od 3:00 hodin ráno. Vstupné 20 Kč.

· **POZOROVÁNÍ SLUNCE** se koná ve čtvrtek a v pátek od 15:00 hodin. Na Slunci je možné pozorovat sluneční skvrny, protuberance, filamenty, erupce a další zajímavé útvary. Vstupné 20 Kč.

· **VEČERNÍ POZOROVÁNÍ** oblohy se koná ve čtvrtek a v pátek od 19:30 hodin. V případě špatného počasí proběhne náhradní pořad. Vstupné 20 Kč.

· **POHÁDKOVÁ STŘEDA** přináší v 15:30 hodin dětem příběh: JAK PŘICHÁZÍ DEN. Vstupné 20 Kč.

· Výstavy **MATEMATIKA VE SLUŽBÁCH ASTRONOMIE** a **Z DĚJIN PROSTĚJOVSKÉ ASTRONOMIE** si můžete prohlédnout na začátku všech výše uvedených pozorování.

Blokové čištění v Prostějově

úterý 29. září: Poděbradovo nám. * Wolkerova * Wolkerova obslužná + parkoviště * Na Spojce * Netušilova * Hlaváčkovo nám. * Hlaváčkovo nám. 2 parkoviště * Vnitroblok Vojáčkovo-Husserla * Vojáčkovo nám.+parkoviště

středa 30. září: Čechovická * Lipová * 5. května (Čechovická-Družební) * Na Blatech (Čechovická – Družební) * V Zahradách * Růžová * Jasanová * Javorová (Žitná-5.května) * Ječná * Ovesná * Kaštanová * Habrová

čtvrtek 1. října: Újezd - komunikace * Újezd – O2-okruh * nám. E. Husserla-parkoviště * nám. E. Husserla * Sušilova * Sádky * Sádky cyklostezka

TREFA DO ČERNÉHO

Basketbalistka Neubauerová debutovala v nejvyšší ženské lize

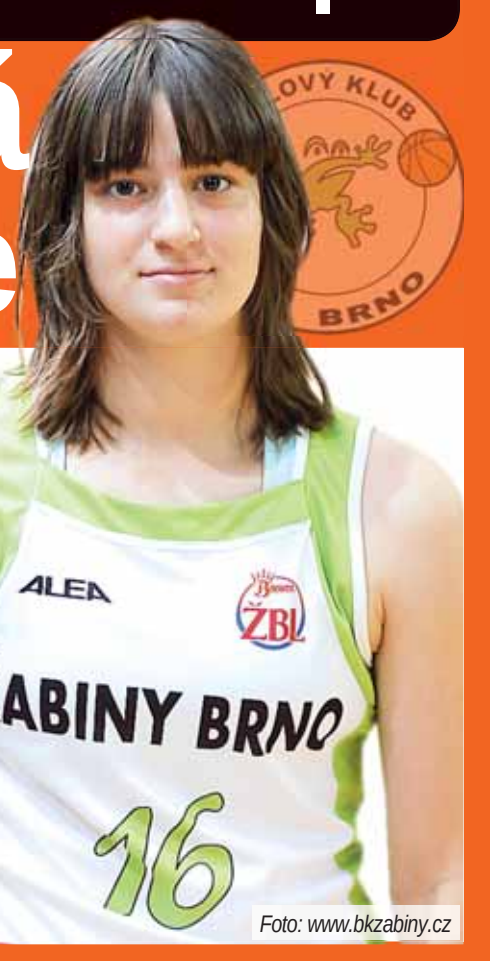

Foto: www.bkzabiny.cz

JIŘÍ MOŽNÝ

BRNO, PROSTĚJOV Před rokem slavila s českou reprezentací stříbro na mistrovství Evropy hráček do šestnácti let, přičemž se navíc dostala do výběr All-Star celého turnaje, v létě tohoto roku pak talentovaná rozehrávačka Adéla Neubauerová přestoupila z TJ OP Prostějov do Brna. A stále ještě sedmnáctiletá hráčka se brzy rozkoukala i na jihu Moravy, kromě stratů v první lize žen už stihla v dresu BK Žabiny Brno naskočit i do nejvyšší domácí soutěže žen. V duelu druhého kola Bonver Ženské basketbalové ligy strávila na palubovce Strakonic téměř třináct minut. Čtyřmi body, třemi doskoky, jednou asistencí a jedním získaným míčem přispěla k výhře svého týmu 60:50.

„Počítala jsem s tím, že v Brně budu hrát juniorskou extraligu a první ligu žen. O to větší bylo mé překvapení, když mi trenér Bobrovský oznámil, že mám trénovat s extraligovým družstvem žen," neskrývala nadšení prostějovská odchovankyně.

S elitním celkem mnohonásobného českého mistra tak nejprve absolvovala přípravný turnaj na Slovensku, poté odehrála i jeden přípravný zápas v Brně. A pak se dočkala i ostrého startu.

„Prvního kola jsem se ještě neúčastnila, protože jsem odjela na zápasy první ligy do Litoměřic a Kralup. Na druhý zápas jsem už s družstvem žen jela, velkou nervozitu jsem ale necítila, protože jak v našem týmu, tak na straně soupeře hraje hodně mladých hráček, které se účastní juniorské extraligy," popsala.

I když to byl její první zápas, dostala velkou příležitost, kterou se snažila co nejlépe využít. „Jak se mi to povedlo, musí asi posoudit ostatní hráčky a diváci. Věřím ale, že díky hře v nejvyšší soutěži i první lize vylepším svoji hru a získám nové zkušenosti," těší se na další pokroky dlouholetá opora TJ OP Prostějov.

A velkou radost z jejího dalšího kariérního postupu měl i její někdejší kouč Željko Živkovič. „Je to ocenění práce všech lidí, kteří se na jejím vzestupu podíleli. Tedy i rodiny, spoluhráček, trenérů. Jsem za to rád a snad bude v dobrých výkonech pokračovat, i toto je důkaz, že by podpora města ženskému basketbalu mohla být vyšší," věří ve větší přízeň prostějovského zastupitelstva při rozdělování finanční pomoci.

A samotné hráčce pak předpovídá velkou budoucnost. „Patří do skupiny velice talentovaných hráček a v Brně je situace už několik let taková, že se musejí spoléhat především na vlastní zdroje. Má za sebou účast v reprezentacích různých věkových kategorií a rozhodně potenciál na to, aby mohla nejvyšší soutěž hrát," těší se Živkovič na další úspěchy někdejší prostějovské tahounky.

Šipoš udržel dres, SKC třetí mezi stájemi

ROKYCANY, PROSTĚJOV Závěrečný díl Českého poháru mužů v silniční cyklistice FORCE CUP 2015 skončil v Rokycanech velkým úspěchem stáje SKC TUFO Prostějov. A zejména pak jejího jezdce Tomáše Koudely, jemuž se podařilo vystoupat v západních Čechách na stupně vítězů a ve 167 kilometrů dlouhém závodě obsadit druhé místo. Další závodník kontinentálního týmu Wojciech Pszczolarski skončil v úvodu druhé desítky, naopak zbývající sedmička jeho kolegů se cíle nedočkala.

V Rokycanech se na start čtyřiačtyřicátého ročníku Mezinárodní trofeje postavilo bezmála devadesát závodníků. Nechyběli mezi nimi zástupci všech předních domácích týmů, z těch zahraničních přijely rakouský WSA Greenlife či slovenský KEMO Dukla Trenčín.

Úkol pro jezdce SKC byl jasný – udržet fialový dres nejlepšího prvoročáka pro Marka Šipoše a stejně tak uhájit třetí místo v hodnocení družstev. To se ukázalo jako velice obtížné, neboť klání se změnilo ve velký vylučovací závod. Ale po dramatickém průběhu se to vhodně upravenou taktikou přece jen podařilo.

Protože rozhodčí důsledně odvolávali jedince dostižené vedoucí skupinou o jedno kolo, přičemž tento limit činil pouhých sedm minut, tak se klasifikace v cíli dočkalo pouhých osmnáct závodníků!

Jakmile se mezi odpadlíky ocitl i Petr Lechner, výrazně se změnila taktika celého prostějovského týmu. V tuto chvíli už měl totiž v závodě pouze dva členy, tedy žádný přínos do hodnocení družstev. Tomáš Koudela tak dostal pokyn jet tempo, aby pronásledovatelé byli také odvoláni. Ve zbývajících kilometrech ukázal, jaký je závodník, jeho drtivému tempu stačil pouze zkušený matador Tomáš Bucháček z Whirlpool-Author a mladý Petr Fiala ze Sparty Praha.

V nájezdu do předposledního okruhu náskok na předposlední skupinu přesáhl sedm minut a její osazenstvo bylo odvoláno. To vyústilo v paradoxní situaci, že žádné z družstev nemělo na trati tři závodníky potřebné k zisku bodů do hodnocení družstev. Úsilí a obětování se pro tým však mělo za následek, že Tomáš už neměl v závěrečném spurtu síly a vítězství v domácím závodě pro sebe nečekaně urval Petr Fiala. I tak ale sklízel Koudela velké uznání.

Výborný výkon podal i Wojciech Pszczolarski který obsadil třinácté místo. A díky nim tak v celkovém pořadí udržela stáj SKC TUFO Prostějov výborné třetí místo a současně Marek Šipoš uhájil fialový trikot pro nejlepšího prvoročáka.

Celkovým vítězem osmidílného seriálu se stal naprosto přesvědčivě Jiří Polnický, druhé místo si bronzem ze závěrečného dílu pojistil jeho kolega Tomáš Bucháček. Týmovou soutěž ovládla právě stáj Whirlpool Author., hodnocení jezdců do třiadvaceti let kraloval Michael Kukrle z Favoritu Brno. **(oš, jim)**

Koudelka se rozstřílel až v play-off

Na ME v malé kopané jsme bronzové medaile z loňska neobhájili

PROSTĚJOV Uplynulý týden byl ve znamení dalšího evropského šampionátu v malém fotbalu. Tento sport nás od loňska velmi zajímá, protože jedním z reprezentantů je i prostějovský záložník Jan Koudelka. Ten se jako jeden z mála zúčastnil všech tří vrcholných podniků uplynulých deseti měsíců – listopadového mistrovství Evropy v Černé Hoře, březnového světového šampionátu v USA a letošního kontinentálního mistrovství v chorvatském Vrsaru.

TOMÁŠ KALÁB

Připomeňme, že letos se hrálo v obvyklém termínu a pod širým nebem, kde se mezinárodní turnaje na rozdíl třeba od futsalu hrají. Loňský turnaj byl výjimkou, protože Černá Hora převzala pořadatelství místo Izraele, který nebyl schopen garantovat bezpečnost účastníků. Proto se termín posunul na konec listopadu a tudíž pod střechu.

V čtyřčlenné skupině E naše borce čekaly týmy Španělska, Belgie a Řecka. Se Španělskem jsme otevírali i loňské boje ve skupině, kdy jsme utrpěli porážku. To letos si už v úvodu dovolil parádičku Levčík, když patičkou usměrnil do branky Vobořilovu přihrávku. Ještě předtím ale Koudelka minul těsně levou tyčku.

Španělé sice do poločasu, který v této verzi fotbalu trvá dvacet minut, srovnali, naši se ale nenechali zaskočit a Paděra vstřelil regulérní branku, kterou rozhodčí vzhledem k tomu, že míč okamžitě vyletěl z branky, neuznali. Dvě minuty před koncem naštěstí Cenek zařídil našemu týmu první vítězství.

Ve středu opět o jedenácté hodině dopolední narazili naši reprezentanti na nejslabšího soupeře, Belgii. Tomu odpovídal i úvod utkání, kdy Paděra po patnácti sekundách otevřel skóre, po osmi minutách jsme vedli už trojbrankovým rozdílem. Jenže Belgičané za dvě minuty snížili a do poločasu vstřelili kontaktní branku! Šance se ve druhém poločase přelévaly ze strany na stranu, střelecké trápení ukončil pět minut před koncem Paděra hattrickem a na konečných 5:2 pečetil tentýž hráč v poslední minutě.

Ve čtvrtek pozdě večer naši borci nastoupili proti Řecku k zápasu o první místo ve skupině a nasazení pro osmifinále. V prvním poločase se hrálo hodně opatrně, po jedné šanci na obou stranách. Po obrátce jsme se sice ujali vedení, ale Řekové úžasnou trefou vyrovnali a zbývajících deset minut se jen dohrávalo. Řekové nakonec poslední souboj se Španělskem nezvládli a skončili ve skupině třetí.

Vzhledem ke zpoždění programu se osmifinálový duel proti Německu začal až v pátek těsně před půlnocí. Noční směna ale hráčům nevadila, oba týmy si vypracovaly dvě šance, ale až Černý z přímého kopu těsně před poločasem otevřel skóre, které ještě do přestávky navýšil z téže herní situace Levčík. Po přestávce sice Němci snížili, ale Černý dvě minuty před koncem pečetil postup do čtvrtfinále!

Sobota byla opravdu neskutečně nabitá, protože na ni organizátoři naplánovali zbývající zápasy play-off. V dopoledním čtvrtfinále jsme změřili síly s Ruskem, nad nímž jsme vedli díky šťastnému odrazu už po pěti minutách. A tehdy se konečně rozstřílel „Koudy", který do té doby přes několikeré šance nedal gól. Z otočky zvýšil dvě minuty před pauzou a minutu před koncem dal definitivu postupu do semifinále.

Tam nás čekal stejný soupeř jako loni, tedy Rumunsko. Tentokrát jsme sice v základní době neprohráli, když pět minut po přestávce Cenek srovnal na konečných 1:1, finále nám ale přesto uteklo po penaltovém rozstřelu, který odchytal místo Grubera Víšek. Z třech našich exekutorů se trefil pouze Koudelka, což na postup nestačilo.

Ve večerním souboji o bronz nebylo o branky nouze, čtyři rovnoměrně rozdělené viděli diváci ještě do přestávky. Koudelka sice otočil průběh na 2:1 v náš prospěch, soupeř ale vyrovnal a ve druhé půli odskočil na dvě branky, což bylo rozhodující.

Po loňském bronzu jsme tento nejméně cenný kov tedy neobhájili a z Istrie si odvážíme jen „bramborovou" medaili. Je to další důkaz faktu, že v tomto sportu se kvalita také vyrovnává.

Výsledky na www.vecernikpv.cz

rubriky Večerníku

MAJSTRŠTYK

Fotbalisté Určic, se konečně rozehráli! Jejich týdenní účet v krajském přeboru je opravdu exkluzívní: ze dvou utkání šest bodů a skóre 9:1! Navíc se na straně soupeřů nejednalo o žádné nazdárky. Ve středu zdecimovali v derby Kralice, ještě k tomu na jejich půdě, následně doma nedali ani čuchnout druhému Jeseníku!

DEBAKL

Jedenáctibranková porážka prostějovských házenkářů v brněnských Bohunicích, přesně splňuje podmínky této rubriky. Zapříčinila ji především útočná bezzubost Sokola II, jenž po vcelku vyrovnaném průběhu, inkasoval v závěru utkání devět branek, aniž by vstřelil jedinou…

ČÍSLO VEČERNÍKU

5

Inspirace v Bundeslize? Třicetiletý útočník Petr Šimek, dokázal v nedělním utkání I.B třídy nastřílet neskutečných pět branek a pomohl tak svým Vrchoslavicím k divoké výhře s Čekyní poměrem 6:5.

VÝROK VEČERNÍKU

„HRÁČI SE MI OMLUVILI, NECHTĚLI DOPADNOUT JAK JESENEČTÍ…"

Vysvětloval trenér Hvozdu RUDOLF ŠVEHLA prořídlou soupisku v Otinovsi.

KOMETA VEČERNÍKU

PETR HALOUZKA

Fotbalový útočník Určic, prožil skvostný týden. Nejprve pomohl dvěma brankami vyrabovat Kralice, následně přidal sobotní hattrick v utkání s Jeseníkem a výraznou měrou přispěl k posunu svého celku do klidnějších tabulkových vod krajského přeboru.

SONDA JIŘÍHO MOŽNÉHO

HOKEJ MÁ ZVLÁŠTNÍHO SPONZORA

Krátce před startem nové sezony slavnostně představilo vedení českého hokejového svazu nového titulárního partnera druhé nejvyšší mužské soutěže. Na první pohled zní jeho název vznešeně a vzbuzuje dojem, že se jedná o velice prestižní zahraniční společnost, která k nám přichází ze svého zámořského domova. Jak se ovšem brzy ukázalo, nemusí to být tak úplně pravda a pravděpodobnější je, že se jedná o českou společnost patřící do složitějšího spletence firem, které tak úplně nedodržují pravidla a jimž tak tuzemská i maďarská centrální banka zakázala určité činnosti na finančním trhu. Jeden z internetových bloggerů si totiž dal tu práci a pokusil se dohledat co nejvíce informací o samotném subjektu i lidech v jeho čele, a zjistil, že všude figuruje jedno jméno, které ovšem různě mění tituly. Nyní tak společnost oficiálně vydělává prodejem robota, jenž za vás obchoduje s akciemi, může se ale stát, že osud bude podobný jako v minulosti v případě jedné kampeličky.

I TRENÉŘI TO JEŠTĚ UMÍ

Některá podzimní střetnutí krajských soutěží nabídla atypický obrázek, kdy klasických hráčů bylo na hřišti tak málo, že do utkání museli zasáhnout i trenéři či vedoucí mužstev. Je to taková z nouze ctnost a rarita, může to ale také přinést body. Z hlediska věku na sebe poutalo největší pozornost duo Vladimír Krč, Pavel Sedlák, jimž bylo v pivínském dresu téměř sto let. V případě Jesence se pak na hřiště dostal Vladimír Čížek a již na jaře znovu nazul kopačky Petr Tichý starší, v sestavě Hvozdu opakovaně nastupoval někdejší kouč výběru Karel Procházka. A příliš nechybělo k tomu, aby musel za Nezamyslice naskočit rovněž Vlastimil Michlíček. Na jednu stranu to svědčí o tvrdé realitě, že hráčů je poměrně málo a stačí několik zranění či pracovního zaneprázdnění, aby problém byl na světě, na druhou stranu je to i příjemné zpestření, kdy má každý fanda opět možnost vidět v plné parádě hráče, kteří už jinak nastupují maximálně do exhibicí či nejnižších soutěží. I proto se vyplatí chodit na fotbal.

TŘI CESTY NA ŠPICI TABULKY

Jesenec, Protivanov, i Otinoves v tomto ročníku velice příjemně reprezentují Prostějovsko v „B" skupině I.B třídy. Každý z těchto celků ovšem nabízí výrazně odlišný přístup. V tuto chvíli je na tom bodově nejlépe Jesenec. To znamená oddíl, který již řadu let účinně spolupracuje s Konicí a letošní sezona to dokládá. Jen namátkou lze zmínit příchody zkušeného Petra Ullmanna či mladíků Lukáše Motla s Michalem Drešrem, tamějšími mládežnickými družstvy ale prošlo mnohem více členů kádru. Jedná se tak o spolupráci dvou blízkých klubů. Naproti tomu Protivanov se může spolehnout prakticky čistě na své odchovance, dorost hraje krajskou soutěž a mladíci se velice dobře prosazují i do mužského „áčka". V tomto městečku se tak o budoucnost také obávat nemusejí. To naopak úspěch Otinovsi je založený příchodech cizích hráčů, kteří následně zase odejdou. A jak se hovoří ve fotbalovém zákulisí, kdyby raději peníze investovali do trávníku či mládeže, jde totiž jen o přechodný stav.

HRÁČ PODLE VEČERNÍKU

PETR NEKUDA

Nikdy není jednoduché, a pro koncového hráče už vůbec ne, když přijdete do týmu s úkolem střílet góly, ale ony nepřicházejí. Důležitá je pak psychická odolnost hráče, jak dokáže vytrvat a nenechá se horším obdobím otrávit. Petr Nekuda trpělivě čekal na svou šanci a dnes jí vykročil dokonale naproti.

„Jsme rádi, že se hlavně Nekuda dostal do střelecké pohody, a to mu tam ještě mohl spadnout další gól. Čekal jsem každým zápasem, že to musí přijít. Doufám, že se o střelbu branek budou opět dělit oba naši hrotoví hráči," shrnul pocity trenérů asistent Roman Popelka. K tomu asi netřeba cokoli dodávat.

„ESKÁČKO" SMÁZLO KROMĚŘÍŽ A SUVERÉNNĚ KRALU

PROSTĚJOV Pokud někdo hleděl s obavami k dvoutýdenní obtížné sérii čtyř zápasů, můžeme teď směle konstatovat, že zbytečně. Prostějovští fotbalisté zvládli všechny ligové zápasy bravurně, s těžkými soupeři brali všech devět možných bodů. Výjimkou byl v poháru Zlín, ale jak výstižně zhodnotil kapitán Kroupa, to byla opravdu jiná „level".

Ojedinělé výpady hostí si pokryl brankář Kofroň – tady zasahuje proti hlavičce Ševčika (č. 20). *Foto: Tomáš Kaláb*

původní zpravodajství pro Večerník
Tomáš KALÁB

A to můžeme zpětně přiznat, že v pátek odpoledne nevypadala situace stran sestavy vůbec růžově. Z běžné základní jedenáctky totiž vypadli hned čtyři borci! Kromě reprezentanta Koudelky, který válel v play-off evropského šampionátu v malé kopané, vyřadilo zranění kolene Pančocháře a svalové zranění Petrželu, navíc Kroupu skolila viróza a jeho start byl značně nejistý.

Naštěstí s parťákem Susem v sobotu odpoledne dorazili a mnozí si hlasitě oddechli, když jej viděli na rozcvičení před zápasem. Oproti úternímu pohárovému duelu došlo tedy pouze ke dvěma změnám – mezi tyče se při pravidelném střídání postavil Kofroň a do zálohy se vrátil Zelenka, kterému pauza přišla evidentně k duhu. Jak uznal kouč Kroměříže Chytrý, právě on spolu s Nekudou a Kroupou rozhodli dnešní utkání. Jakmile padla první branka, kterou Nekudovi dobře připravil na pravé straně Machálek, začala být euforie na domácích kopačkách přímo hmatatelná. Rozhodnuto mohlo být už do poločasu, kdy Nekuda už už sahal po druhé brance.

Definitivní klid mohl oprávněně přijít až po brzké třetí brance, kdy bylo podle vývoje hry zřejmé, že soupeř na obrat nemá ani síly, ani kvalitu. Modrobílí totiž pozorně bránili a kromě jediné vyložené šance

obchodní a mediální partneři fotbalového oddílu 1. SK
1. SK Prostějov sezona 2015/2016
HLAVNÍ PARTNER
HANÁCKÉ ŽELEZÁRNY A PÉROVNY, a.s.
MĚSTO PROSTĚJOV
OFICIÁLNÍ PARTNEŘI
Olomoucký kraj
AZ REKLAMA
TK plus
PROSTĚJOVSKÝ denník
Večerník

OKÉNKO KAPITÁNA aneb pohledem Karla Kroupy

V úterý proti Zlínu byla velká škoda, že jsme nerozhodný stav neudrželi do poločasu. Mohli jsme o přestávce trochu spočinout, něco si k tomu v kabině říct, koncentrovat se na druhý poločas. Jedním dechem ale musíme objektivně přiznat, že Zlín je kvalitativně někde úplně jinde. Do prvního gólu jsme s nimi docela drželi krok, ale oni si pomohli standardní situací. Škoda, že jsme jejich standardky neuhlídali. Pak už bylo na hřišti jen jedno mužstvo. Na takového týmy prostě zatím nemáme. Musíme pohár hodit za hlavu a dobře se připravit na ligový zápas.

Pro naše mladé kluky je určitě přínosem, že mohou nastoupit proti ligovému týmu. Důležité pro nás také bylo, že přišli diváci. Jen mě mrzí, že neviděli větší drama. Chtěli jsme ty, kteří pravidelně nechodí a přišli pouze na pohár, přilákat do hlediště atraktivní hrou. Těžko říci, jestli se záměr povedl. Hodně lidí bylo zvědavých, zjistili, že vedeme tabulku, v poháru jsme postoupili až do třetího kola. Právě tyto bychom potřebovali podchytit, aby chodili na zápasy pravidelně. Jinak nás kotel fandil i za nepříznivého stavu, za což je potřeba všem poděkovat.

Už v zápase se Zlínem jsem se necítil úplně v pohodě a byla z toho nějaká střevní viróza, která dokáže člověka pěkně oslabit. Ještě ve čtvrtek jsem myslel, že nebudu schopen nastoupit, ale naštěstí jsem to fyzicky zvládl. Jakmile jsem se zbavil obránce a zjistil, že ostatní proti mně nevystupují, navedl jsem si balón více na střed a vystřelil. Balón zapadl do brány přesně, jsem za to rád.

Dnes kluci bojovali, bylo tam nasazení, koncentrace, prostě vše, co má být. Po delší době jsme zápas zvládli s klidem, s nulou v zádech, což je pro Kofiho také důležité. Výhoda byla určitě den navíc od pohárového utkání oproti Kroměříži. Petr Nekuda odvedl pro tým perfektní práci korunovanou dvěma brankami, takže je fajn, že se zase střelecky chytil. Ten dvoutýdenní zápasový blok jsme zvládli hodně nadstandardně, Zlín nám samozřejmě dal pocítit, že je kvalitativně jinde, ale oklepali jsme se z toho. Do Velkého Meziříčí jedeme poměrně do neznáma, s pokorou, ale určitě pro nějaký ten bod.

Karel Kroupa, útočník 1.SK Prostějov

„Neky" se konečně střelecky chytil, měl zaděláno

1.SK Pv SK HS Km 3:0

PROSTĚJOV Plných sedm zápasů trvalo, než se zkušený útočník Petr Nekuda opět zapsal do listiny střelců, a to hned dvěma zářezy. Vlastně se tak zopakovala střelecká bilance ze zápasu třetího kola proti rezervě Slovácka, kdy se oba útočníci stejně podělili o trojici branek v soupeřově síti.

V úvodu zápasu jednoznačně zaujalo Langerovo sólo přes polovinu hřiště, které ovšem nedotáhl do žádoucí koncovky. Diváci se ale přesto radovali už po pěti minutách. Machálek zatáhl míč po pravé straně a naservíroval jej před branku Nekudovi – 1:0. Skóre mohl navýšit Krejčíř, když si naběhl na Zelenkův nepřímý kop, míč ale skončil těsně vedle tyče.

Na druhé straně vyslal křížnou střelu Hromek, Kofroň míč vyrazil na roh. Na konci první dvacetiminutovky sklepl míč Kroupa pro Nekudu, který z první pálil nad břevno. A tentýž hráč o dvě minuty později mířil po centru zprava z voleje pro změnu vedle tyče.

Právě uplynula půlhodina utkání, když se Krejčíř chystal k dlouhému autu do šestnáctky. Vhodil jej ale nakrátko Kroupovi, který se zbavil obránce, navedl si balón víc na střed a křížnou střelou na vzdálenější tyč nekompromisně zavěsil – 2:0!

Do konce první půle ještě předvedl solidní kopací techniku Sus z přímého kopu. Do kabin se tedy šlo za nadějného stavu, který byl dostatečný ke vnesení klidu na domácí kopačky, ale ne zase takový, aby jejich majitele ukolébal. To naznačil hned po příchodu ze šatny ostrou střelou Fládr. Krejčíř se ještě jednou dostal do výhodné pozice, ale nezakončil. Kontaktní branku měl na hlavě Haša, Kofroň ale na čáře kryl, čímž si vysloužil ovace diváků.

Když Zelenka poslal zprava měkkým obloučkem za obranu do loženky Nekudu, bylo rozhodnuto. Na zvrat nemohli slávisté pomýšlet, otéže zápasu drželi domácí pevně v rukou. Nic na tom nemohl změnit ani Krška, jehož střela minula břevno Kofroňovy branky.

Kolik síly v sobě našla základní jede-

Pozápasové hodnocení

Roman POPELKA - 1.SK Prostějov:

„Byli jsme si vědomi, že nás čeká těžký soupeř, ale řekl bych, že jsme jej měli dobře přečteného a odpovědně jsme se na něj připravili. Přesto jsme se nevyvarovali dvou chyb, kdy měla Kroměříž dobrou příležitost ke vstřelení branky. Jinak musím konstatovat, že jsme sehráli velmi dobrý zápas, po těžkém programu uplynulých dnů jsme jej zvládli odběhat a odbojovat. Do osobních soubojů jsme chodili s cílem je vyhrát, což bylo hodně důležité. Výsel nám vstup do utkání, hru jsme od té doby kontrolovali, definitivně rozhodla třetí branka. Těší nás, že jsme doma potvrdili bodové zisky z venkovních zápasů. Hra i po náročném programu snesla přísnější měřítka. Viděli jsme pohledný fotbal, ke kterému přispěl i soupeř."

Vlastimil

„Předvedli jsme naiv
hrát, ale míč na kopa
jejich velké vápno. N
ztrátu a chybu dok
bylo umění dvojice
situace takovým zp
padne jedna branka,
měli také Haša a Šev
proměnění. Vznikl z
takové vítězství zaslo
lémy v domácích zá
následovala další por
hráčů. Teď jsme se
kvalitní soubor s Brn
„přejeli."

RYCHLÝ VEČERNÍK

Rozsypaná kasièka a oèekávání fanoušků

Prostějov (tok.) – V sobotu se před utkáním s Kroměříží sypaly po schodech stadionu drobné, zámek kasičky pro pokladnu jaksi nevydržel. Jakoby to ale předznamenalo fakt, že hráči svým fanouškům rozdávali radost plnými hrstmi. Konečně s tím už většina přichází na stadion. „A vyhrajeme dnes zase?" ptají se pokladní, zatímco odpočítávají vstupné. Snad bude kladná odpověď přicházet co nejdéle.

Devatenáctce se doma nedaøilo

Prostějov (tok) – Sobota byla ve znamení kroměřížského dvojboje, protože se stejným soupeřem se potkali v areálu za Olympijskou ulicí dopoledne i starší dorostenci. Ti nepromění v prvních minutách dvě dobré šance a soupeř je potrestal. Dvougólové manko z první půle se zlepšeným výkonem ve druhém poločase smazat nepodařilo a Chudobův gól znamenal pouze korekci. Za druhý poločas by remíza utkání slušela.

najdete nás také na www.vecernikpv.cz

Prostějovský Večerník
•• více informací
•• více ohlasů
•• více fotografií, videí

Velké Meziříčí = velká neznámá?

Připravíme se a chceme bodovat, zní z eskáčka

PROSTĚJOV Další dva nováčci čekají prostějovské fotbalisty v následujících dvou zápasech Moravskoslezské fotbalové ligy. Tuto neděli je čeká cesta na Vysočinu, kde od 10:15 hodin změří síly s vítězem loňské divize D Velkým Meziříčím.

„Velmez" do určité míry nahradil ve třetí lize jiný celek z Vysočiny, Žďár nad Sázavou, který spadl do divize předminulou sezónu. Jak bývá u nováčků obvyklé, začal ve vyšší soutěži úspěšně. Vyhrál doma s Líšní a ve Zlíně, remizoval s Holicí a první porážka přišla až ve Vítkovicích. Nad sílu borců z Vysočiny byl Hlučín a Vyškov, naopak hráči Hulína a rezerva Slovácka si neodvezli ani bod. A to prosím domácí otočili s Hulínem stav z 0:3 na 4:3!

V neděli začal Velmez slibně v Otrokovicích, když vedl už od třetí minuty, další šance v první půli ale nevyužil a vymstilo se to – Viktorka po přestávce výsledek otočila na 3:1. Trenér Libor Smejkal dal důvěru sestavě Invald – Šimáček, Krejčí, Mucha P. – Demeter, Berka, Šuta, Dolejš, Vyskočil, Smejkal – Simr. Právě Simr má plnit roli kanonýra, což se mu zpočátku nedařilo, zastoupil ho ale trenérův syn Eduard.

„Velké Meziříčí patří také mezi překvapení soutěže, protože na nováčka mají slušné výsledky. V kádru mají hráče Jihlavy a okolí. Jde o kvalitního soupeře, který doma také neprohrává a bude nepříjemný. Jako obvykle bude zásadní poctivá práce, máme týden na regeneraci a přípravu na zápas tak, abychom jej zvládli," přemítal o nastávajícím soupeři asistent trenéra Roman Popelka. **(tok)**

„Dnes jsme ukázali, jak je potřeba hr byli úspěšní," pochvaloval si Luk

PROSTĚJOV Když průběh zápasu proti Kroměříži hodně zjednodušíme, dalo by se říci, že celý tým pracoval a dvojice útočníků snahu všech zúročila. U zrodu pojistkového třetího gólu byl Lukáš Zelenka *(na snímku)*, který se v poháru na hřišti neobjevil a o to víc dnes hýřil aktivitou.

Tomáš KALÁB

•• Dnes nejen podle soupeřova trenéra vynikalo v našem dresu zkušené trio Kroupa, Nekuda, Zelenka. Jste spokojen?

„To opravdu říkal? Karel s Petrem dali určité důležité branky, jsem rád, že jsem také na jednu přihrál. Pocity ze zápasu mám dnes opravdu dobré."

•• Jak byste zhodnotil dnešní utkání?

„Dnes jsme předvedli poctivý výkon, běhali jsme, zodpovědně jsme bránili. Soupeř měl fakticky jen dvě šance za celý zápas, které naštěstí nepromění, zatímco my ty své ano. Naopak jsme mohli ještě nějaké góly přidat, takže z tohoto pohledu jsme vyhráli naprosto zaslouženě."

•• Takže to byl dnes takový mustr, jaká hra vede k úspěchu?

„Obraz hry vypadal tak, jak chceme pokaždé. Tým maká, jezdí, a fotbal nám tu snahu bohatě vrací. Aby se dařilo nadále, je potřeba takhle hrát každý zápas. Když budeme poctivě bránit, „jezdit" nahoru dolů, tak vpředu se s kvalitou, jakou tam máme, vždy něco urodí. Jde jen o to šance proměnit."

•• Není to trochu paradox, že nejlepší výkon přijde po sérii těžkých zápasů?

„My měli o den delší odpočinek než Kroměříž, která hrála ve stejné sestavě, jako proti Brnu. Těžko říct, jestli byli unavení. Definitivu dal vývoji zápasu náš třetí gól, který padl poměrně rychle po přestávce. Z naší strany to dnes prostě byla ukázka, jak je potřeba hrát, aby se dostavil úspěšný výsledek."

•• V utkání chybělo několik hráčů základní sestavy, přesto to na hřišti nebylo vůbec znát...

„Je velmi důležité, že máme kvalitní lavičku a pokud vystřídáme, máme na hřišti stejně dobré hráče. Dnes se potvrdilo, že i bez obvyklých hráčů základní sestavy jsme schopni podat výborný výkon."

•• Takže do budoucna hledíte s optimismem?

„Vidím to neskutečně po-zitivně, vždyť jsme zatím neprohráli, vedeme soutěž o čtyři body před Vítkovicemi, kraluje-me téhle soutěži. Je potřeba toto všechno udržet, ale znovu opakuji, je to hlavně o poctivém přístupu. V každém zápase je třeba odevzdat maximum a to se dnes stalo."

FOTBALOVÁ ROZHLEDNA

- přímé reporty
- zpravodajství
- pozápasové ohlasy

HVOZD DOJEL V OTINOVSI NA ZAHAZOVÁNÍ NEMOŽNÉHO

Domácí si rychle vypracovali náskok, poté nastala hostující tragikomedie

EXKLUZIVNÍ REPORTÁŽ pro Večerník
Jiří MOŽNÝ

OTINOVES Ani poosmé to nevyšlo a fotbalisté Hvozdu stále čekají na první vítězství nové sezony. Jsou tak i nadále jediným celkem „B" skupiny I.B třídy s nulou v této kolonce, při větším klidu v zakončení ovšem mohlo být vše jinak. Domácí Otinoves byla sice zpočátku lepší a doložila to přesnými zásahy, poté ale nastal zvrat a byli to hosté, kdo se dostával do jedné tutovky za druhou. Nicméně korekce přišla hodně pozdě a pořádající TJ tak mohla slavit již pátý tříbodový zisk ročníku, který řadí mužstvo k čelním týmům soutěže. Oproti nedávnému duelu s Jesencem se navíc celé derby odehrálo v poklidu a bez vyhrocených situací.

Stav pøed výkopem

O papírovém favoritovi nebylo pochyb. V tabulce dělilo oba soupeře rovných deset bodů, navíc Otinoves doma třikrát vyhrála a neuspěla až před týdnem proti Slavonínu. To naopak druhý z regionálních zástupců dokázal na soupeřově hřišti uválčit pouze remízu 1:1 s Novými Sady „B", v dalších dvou duelech padl. Ani jednou v prvních sedmi kolech se navíc Hvozdu nepodařilo dosáhnout více než jedné vstřelené branky, hned třikrát pak neskóroval vůbec. Naproti tomu nováček severnější skupiny nejnižší krajské soutěže dokázal doma dvakrát udržet nulu, při venkovním duelu na půdě Babic pro změnu hned pětkrát skóroval.

Vývoj zápasu

První třetina zápasu probíhala v domácí režii. Již ve druhé minutě rozehrávali standardku z nebezpečné pozice, o chvíli později se prezentovali štiplavou navštívenkou z dálky. Prakticky jedinou rušivou akci hostí vyprodukoval v tomto období Bílý. A hned z toho byla tutovka, z levé strany se ocitl sám před brankářem. Ten však jeho pokus vykopl a následná dorážka mířila nad. Naproti tomu pozapomenutý Zapletal neměl a rychle upravil na 2:0. Při první brance se navíc zranil gólman Hvozdu Vít Koutný, což se projevilo na třetí brance domácích, jež padla do šatny. Dlouho platilo, že domácí si dokázali dát míč do nohy, uplatnit zkušenosti i fotbalovost a následně poslat velice nepříjemný nákop do šestnáctky, postupně se ale i hosté začali stále více dostávat do hry. Nabízeli se zejména oba krajní záložníci Procházka s Krásou, příliš míčů ale nedostávali. A postupně se již Otinoves spoléhala čistě na brejky, zatímco Hvozd stále více hrozil.

Zásadní okamžiky

Rozhodla efektivita. Dokumentoval to Křečkův nepovedený lob, když byl gólman hodně vysoko, Krása v další tutovce překopl, Kubicovu hlavičku po rohu pokryl u své pravé tyč gólman. To domácím stačila víceméně náhodná akce, kdy Pavlinský dostal na pravé straně vápna příliš prostoru. V polovině druhé půle se z otinoveské standardky stal velký brejk Hvozdu, po přihrávce z pravé strany a kličce bekovi, vychytal Krásu brankář. Následná pumelice prosvištěla těsně nad břevnem. Další míč zprava propadl na zadní tyč k Bílému, ten ale hodně minul. Stejný hráč pak o chvíli později zavřel oči a neatakovaný napálil z hranice šestnáctky přesný střed brány. Dočkal se tak až v závěru, kdy po rohu zatočil míč z pravé strany přesně ke vzdálenější tyči. Mezitím už domácí po druhém Pavlinského zápasu vedli 4:0, gólman byl na jeho střelu k tyči bez šance. Rozhodla tak kvalita ve finální fázi, větší klid a přesnost při zakončení.

Petr Zapletal *(s číslem 6)* právě využívá zmatků v defenzivě soupeře a svou druhou brankou v zápase zvyšuje náskok Otinovsi na 2:0. *Foto: Jiří Možný*

Osobnost utkání

K pátým třem bodům podzimu nasměroval domácí Petr Zapletal. Sedmadvacetiletý útočník dokázal dvakrát v rychlém sledu využít kiksů hostující obrany, konkrétně se jednalo o góly z desáté a patnácté minuty. Dvacet minut před koncem pak mohl zkompletovat hattrick, leč po Pavlinského akci vystřelil slabě a nepřesně, jeho další pokus vykopl z brankové čáry jeden z obránců. Svou střeleckou sbírku letošní sezony nicméně i tak zdvojnásobil – ze dvou na čtyři.

Zajímavost duelu

Za celých devadesát minut hry a krátké nastavení se neudálo ani jedno střídání. V současné době velice vzácný jev podpořilo, že ani jeden z trenérů neměl příliš kam sáhnout. „Hodně hráčů řeklo, že tu nemá cenu jezdit, že dopadneme jako Jesenec. Bylo nás akorát jedenáct, to také rozhodlo. Kdybychom mohli vystřídat, možná by to bylo lepší," přemítal například kouč Hvozdu Rudolf Švehla. A nebyla to pro něj jediná nepříjemnost, hned při první brance se navíc zranil gólman Koutný, jehož noha se dočkala dlouhého ošetřování.

Atmosféra stretnutí

Duelu hraném za nepříjemného větru, občasného „zubatého" sluníčka a na poměrně dost hrbolatém terénu přihlíželo pouze padesát diváků. Tomuto derby návštěva nepřála a také na hřišti byl až nečekaný klid. Svědčí o tom i jediná žlutá karta, kterou dostal Hustý za stažení unikajícího Bílého těsně před vápnem. A tento zákrok mohl být oceněn i vyloučením, hostující útočník byl totiž těsně před vápnem zastaven ve chvíli, kdy šel sám na gólman. Již předtím rozhodčí několikrát chyboval ve prospěch domácích, jednalo se však pouze o drobné omyly. V tomto utkání se tak Hvozd porazil sám a domácí nepotřebovali žádnou jinou pomoc.

„Stále jsem věřil aspoň v remízu," přiznal Petr Antl

OTINOVES Tím nejzkušenějším z hostující sestavy byl v duelu proti Otinovsi Petr Antl *(na snímku)*. Již dvaačtyřicetiletý hvozdecký obránce se do sestavy vrátil po dvouzápasové přestávce a na jednom z nejvýše položených fotbalových hřišť na okrese odehrál stejně jako všichni jeho spoluhráči celých devadesát minut, ani jeho výkon ovšem nezabránil tomu, aby se soupeři podařilo hned čtyřikrát skórovat a ponechat si všechny tři nabízené body.

Foto: Jiří Možný

Jiří Možný

•• Výsledek hovoří jasně, zdálo se ale, že šancí jste měli minimálně stejný počet.

„Nedali jsme je ale, to je naše smůla. Důležité bylo, že jsme nedali první šanci, kterou jsme měli, to by pak domácí tolik nehráli a netlačili nás. Asi bychom to pak zazdili. *(úsměv)* Otinovsi došly síly, hráči už vyloženě nevěděli co, mají tam ale dva rychlíky, co to umí s balonem, zpracují, nahrají přesně, to byla naše smrt, protože chybujeme vzadu."

•• Zejména první dva góly byly vyloženě darované. Souhlasíte?

„Nejen první dva, ale i ten třetí, prostě nedůslednost. Nedomluvili jsme se dobře v obraně a nechali jsme je dát góly. Brankář se nám zranil hned v páté minutě a už nemohl udělat krok, skočit. Třeba u třetího gólu se už nemohl pohnout, balon letěl mezi mnou a brankářem, kde to musí pokrýt, ale on nemohl, neodrazil se."

•• Dá se říct, že byl tento zápas obrazem celého podzimu?

„Ano. Tento soupeř nebyl zrovna nejsilnější a patří kvalitou do takové kategorie jako my."

•• Co jste od tohoto derby očekávali?

„Měli jsme nějaké zprávy, tak jsme moc nemysleli na tři body... Ale já jsem stále věřil, že alespoň remízu bychom mohli uhrát, ať je to, jak chce. Jak jsme se začali scházet, a zjistilo se, že někteří jsou nemocni, tak jsme nakonec přijeli v jedenácti bez možnosti střídat."

Pozápasové hodnocení trenérů

Tomáš HRDLOVIÈ - TJ Otinoves:

„Hraje se na góly. Před týdnem jsme proti Slavonínu měli během deseti minut dvě tutovky, nedali jsme je a prohráli jsme 0:2. Dneska jsme prostě góly dali, ač mohu konstatovat, že náš výkon byl katastrofální. Soupeře nechci hodnotit, ale také to nebylo fotbalové. Ale my jsme vyhráli 4:1 a máme tři body, za to jsem rád. Za stavu 2:0 už to hráči podceňují, už do toho nejdou s takovou vervou. Věřím tomu, toto mužstvo by do toho při snížení opět dalo víc."

Rudolf ŠVEHLA - FC Hvozd:

„Chtěli jsme minimálně bod, šance na to byly. Ale co soupeř kopl na bránu, to tam spadlo, zatímco my jsme selhali. Měli jsme vyložených šancí na dva zápasy, holt se ale projevuje nervozita a zodpovědnost, někteří si to moc zabírají. Hráli jsme s mužstvem ze špice tabulky, ale kdo to viděl, tak nemůže říct, že jsme byli horší. Chtěli jsme hrát zezadu a oni nás zpočátku tlačili, ale druhý poločas jsme byli lepší my. Třeba se to další zápasy protrhne."

FOTBALOVÁ ROZHLEDNA

- přímé reporty
- zpravodajství
- pozápasové ohlasy

KRAJSKÉ DERBY POD TAKTOVKOU HOSTUJÍCÍCH URČIC

Kralická defenzíva se zhroutila jako domeček z karet...

EXKLUZIVNÍ REPORTÁŽ pro Večerník
Zdeněk VYSLOUŽIL

KRALICE NA HANÉ Podle starých not! Po dvouleté pauze se regionální fanoušci opět dočkali tradičního souboje Kralic s Určicemi. V posledních sezónách, předcházejícím dvouleté divizní určické anabázi, měli v drtivé většině vzájemných soubojů navrch určičtí. Nově složený tým Sokola dokázal na své předchůdce navázat a ve středeční předehávce Přeboru Olomouckého KFS rozstřílel kralický FC na jeho půdě. Základ své vysoké výhry postavili hosté na zabezpečené obraně a rychlém přechodu. Z brejkových akcí vstřelili hned čtyři z pěti svých branek a přerušili tak třízápasovou sérii porážek. Kraličtí naopak hodně tvrdě dopadli z vítězných litovelských obláčků...

Stav před výkopem

V mnohem větší pohodě se zdáli být domácí, kteří o předcházejícím víkendu přivezli tři body z Litovle a v tabulce se přiblížili kýženému středu tabulky. Na druhé straně je zase trápila marodka, kdy trenéru Gottwaldovi vypadlo vinou zranění hned několik hráčů. Mladý určický výběr se doposud spíše hledá a do středečního vystoupení ho trápila především produktivita. Navíc se výběr Evžena Kučery nemohl chlubit ani skálopevnou obranou, výmluvné skóre z posledních tří zápasů 2:11 a nula získaných bodů, hostující výpravě příliš naději nedávaly. Samotný vzájemný souboj však postavil všechna výše uvedená fakta na hlavu a ukázal, jak dovede být fotbal na jedné straně krásný, na druhé pak krutý...

Vývoj zápasu

Z pohledu hostujícího celku se nemohl scénář odvíjet lépe. Po čtvrthodinové oboustranné otůkávané se Určicím během dvou minut podařily dva brejky, navíc se stoprocentní úspěšností! Na druhé straně pak jasnou gólovku Škody dokázal vykopnout špičkou kopačky Števula. Krátce před půlí pak vyšel Určickým další smrtící kontr a bylo prakticky vymalováno. Když pak v úvodu druhé pětačtyřicetiminutovky vychytal Števula v jasné šanci Kováče, ocitli se domácí vtěžké depresi. Dorazil je čtvrtý gól v jejich síti, kdy působila jejich obrana jako ementál. Slabou útěchou byla čestná branka ze standardní situace, hosté totiž dokázali zužitkovat další pohlednou křídelní akci. Smutnou tečkou za domácí bezúčelnou snahou byla poslední šance opticky vyrovnaného zápasu. Kralický kapitán Lehký po svém úniku jen napálil Števulu...

Zásadní okamžiky

Na sklonku první čtvrthodiny se uvolnil ve středu pole Bokůvka a krásným přenesením hry poslal do šance Plajnera, jenž střelou k tyči otevřel skóre - 0:1. Radost hostů ještě nestačila vyprchat a bylo to o dvě branky. U zrodu akce byl opět přesný Bokůvkův pas, který prodloužil Trajer na Halouzku, ten „nechrtil", vrátil zpět svému partákovi, jenž vypálil na bránu, míč se odrazil od břevna na záru přímo k dobíhajícímu Halouzkovi a ten ho dopravil, kam patřil - 0:2! Domácí mohl postavit na nohy kontaktní gól. Škodova hlavička měla brankové parametry, ale Števula vyseknl parádní zákrok. Pár minut před pauzou pak předvedli s chutí hrající hosté další parádu. Zacpal potáhl míč po levé straně a přesným pasem našel na zadní tyči úplně volného Halouzku - 0:3! Labutí písní kralických nadějí pak byl vstup do druhého dějství. Nečas získal míč na pravé straně, poslal ho na první tyč Kováčovi, ten však z očí do očí určickému brankáři selhal! Z následného protiútoku pak opět domácí obranu vyškolila dvojitek vytížení, při centrech do šestnáctky a vytahování míčů ze sítě si jeho rukavice prakticky neodpočinuly... Všech pět obdržených gólů však bylo takových, že byl v bráně prakticky zbytečný!

V souboji o míč se utkali dva kapitáni Jaroslav Lehký (vlevo) a Otakar Cetkovský a vyšli z toho fifty fifty. Po závěrečném hvizdu se však mnohem hlasitěji smál ten žlutý z Určic. *Foto: Zdeněk Vysloužil*

Atmosféra stvetnutí

Doby, kdy na tohle derby chodilo około tří stovek diváků, jsou asi nenávratně pryč. V hledišti však nescházela zajímavá seslost. Do Kralic vážil cestu například krajský předseda Stanislav Kaláb, nechyběl sekretář Olomouckého KFS Pavel Peřina nebo okresní boss Milan Elfmark. Nepřehlédnutelná byla i skupina plumlovských hráčů v čele s trenéry afunkcionářem Frantou Kocourkem, kteří si přišli obhlédnout finálového soupeře v okresním poháru. „Byli jsme na Kralice zvědaví, po dnešku z nich ale nejsem moc moudrý," pronesl kouč Plumlova Petr Kiška.

Osobnost utkání

Tentokrát bylo těžké vybrat jednu postavu z dobře spolupracujícího týmu Určic. Nepřehlédnutelným dirigentem zadních řad byl stoper Dominik Bokůvka. Svým tahem na bránu a důrazem ničil domácí defenzívu Trajer. Dvě gólové a nutnou podotknout, že delikatesní, si připsal Zacpal a dvě branky zase vstřelil Halouzka. Přes jednoznačný výsledek, se pak v bráně blýskl několika excelentními zákroky Števula. Zkrátka Určice zahrály jako dobře sladěný orchestr hned s několika výbornými sólisty!

Zajímavost duelu

Pozoruhodný zápas prožil kralický brankář David Krejčí. Za celých devadesát minut nemusel pacifikovat žádnou obtížnější střelu, a přesto pětkrát inkasoval. Ne že by si nemohl stěžovat na nedostatečnou ofenzívní choutky slávistů.

„V Kralicích to mám rád," usmíval se Petr Halouzka

KRALICE NA HANÉ Derby si užíval. Společně se svým hrotovým parťákem Michalem Trajerem byl Petr Halouzka *(na snímku)* hlavním strůjcem kralického debaklu. Autor dvou zápasových tref byl svou rychlostí pro statickou domácí obranu neřešitelným problémem. Nečekaně vysoké vítězství si tak mladý určický střelec společně se svými spoluhráči hodně užil, což je patrné i z pozápasového interview.

Foto: Zdeněk Vysloužil

Zdeněk Vysloužil

●● Co bylo příčinou vašeho jasného vítězství?

„Konečně se nám podařil začátek. Proměnili jsme šance, co jsme měli. Ne jako v minulých zápasech, kdy se nám branku vstřelit nepovedlo. Ty dva rychlé góly byly asi rozhodující."

●● Společně s ´Trájou´ jste si dělali na hřišti, co chtěli...

„Dnes nám to vycházelo. Obrana soupeře byla asi pomalejší než obvykle, prosadili jsme se dorážkami."

●● Upřímně, čekali jste, že Kralice takhle vyškolíte?

„Přiznám se, že ne. Vyhrát jsme ale chtěli a hodně. Potřebovali jsme získat tři body, ale že to bude nakonec 5:1, tak s tím jsme fakt nepočítali." *(úsměv)*

●● Dal jste dva góly, nebyl ten druhý už po ´Trájově´ střele?

„Ne, ještě to bylo před čárou. Ale po těch zkušenostech z předchozích zápasů, kdy jsem zahodil podobné šance, jsem s tím měl co dělat, nervy..." *(smích)*

●● Myslíte, že jste tedy střeleckou smůlu konečně prolomili?

(úsměv) „To se uvidí až v dalších zápasech, jak se prosadíme."

●● Pamatujete se vůbec ještě na poslední derby s Kralicemi?

„Jasně, v tom posledním jsem zde i hrál. Mám to tu rád, dobrá tráva a všechno zkrátka..."

●● Navíc poslední dobou vždycky vyháváte...

(smích) „To taky. Z Kralic většinou odjíždíme v dobré náladě, vydařený den!"

Pozápasové hodnocení trenérů

Ivo GOTTWALD - FC Kralice na Hané:
„Ukázalo se, že v soubojích těchto dvou celků není favorit. My máme o něco zkušenější kluky, soupeř zase mladé, kteří hrají s obrovským nasazením. Myslím, že jsme byli více na míči, ale soupeř nás trestal z brejků. Základem všeho byl Trajer, který je na tuto soutěž nadstandardním hráčem, zápas mu navíc vyšel. V obrat jsem věřil ještě v poločase, protože soupeř nás ničím jiným, než lepší koncovkou, nepředčil. Co jsme měli my, jsme nedali, oni ano... Všechny jejich góly padly po krásných křídelních akcích, opravdu paráda."

Evžen KUĚERA - TJ Sokol Uréice:
„S výjimkou hry mě potěšilo i proměňování šancí. Myslím, že jsme pod žádným velkým tlakem nebyli. Přestože jsme prohrávali, kluci jsou mladí a rychle se z porážek dokážou oklepat. Otázkou je, jak by to vypadalo, kdybychom dostali první gól my. Na naší straně byla větší chuť po vítězství, zkrátka jsme byli lepším týmem. Mrzí mě inkasovaný gól, udržená nula by nám pomohla. Vyhráli jsme jako za starých dob, ale byl v tom rozdíl. Tehdy bych při vedení tři nula o výhře vůbec nepochyboval, tentokrát ve mně červíček pořád hlodal."

JE TŘETÍ LIZE

domácí obrana s přehledem odvracela veškeré ofenzívní choutky slávistů.

A ještě jedna věc potěšila. Přes relativně chladné počasí si cestu na tribuny našly necelé čtyři stovky diváků, které je nejen solidně zaplnily, ale hlavně – fanoušci byli slyšet. Právě ona správná fotbalová atmosféra dokáže nabudit především ty, kteří na pořádné „kotle" byli z dřívější kariéry zvyklí. Vždyť teď je ta správná chvíle hnát prostějovské fotbalisty kupředu!

Po devíti odehraných kolech dokáží se stále neporaženým Prostějovem držet krok jediné Vítkovice, které mají na druhém místě čtyřbodovou ztrátu. Třetí Uničov ztrácí bodů devět a na dalších místech se už bavíme o více jak desetibodovém odstupu. V příštím kole čeká na naše fotbalisty další z nováčků – v neděli od 10:15 hodin hrají ve Velkém Meziříčí.

Prostějov
OLOMOUC
VAK PROSTĚJOV
IGNALBALU
dsp
partneři
TÝDENÍK Prostějovska

PRVOLIGOVÝ ZLÍN BYL NAD SÍLY ROZJETÉHO ESKÁČKA

Třetí kolo MOL Cupu sledovala necelá tisícovka diváků!

EXKLUZIVNÍ REPORTÁŽ pro Večerník
Tomáš KALÁB

PROSTĚJOV Zlínští funkcionáři sice v předzápasové komunikaci zjistili, že jedou na stadion, kde jsou k dispozici V.I.P. prostory, což s povděkem kvitovali, bylo to ale to jediné, čím je domácí překvapili. Ještě samotný vstup do utkání byl z hlediska „Ševců" rozpačitý, navíc po hrubce dopustili srovnání na 1:1. Prostějov ale nadějnou remízu ovšem nedotáhl ani do přestávky a třetí gól na začátku druhého poločasu definitivně rozhodl o osudu úterního souboje lídra MSFL s letošním překvapením Synot ligy. Do dvojzápasového osmifinále poháru MOL Cup tedy zaslouženě postupuje právě nováček nejvyšší soutěže Zlín. Sparty se tedy na Hané nedočkáme ani letos...

Stav před výkopem

Prostějovská sestava se příliš nelišila od té vítězné ve druhém kole poháru nad druholigovým Třincem. V nabitém programu posledních týdnů se pravidelně střídají brankáři, mezi tyče se tedy opět postavil zkušený Bureš. Na levém kraji obrany operoval Krejčíř, který svými silovými předpoklady mohl na soupeře platit víc než Pančochář. V záložní řadě chyběli dva hráči základní sestavy - odpočívající Zelenka a také Jan Koudelka, který v uplynulém týdnu reprezentoval Českou republiku na evropském šampionátu v malém fotbalu. Příležitost tak dostali Langer a Sečkář, které doplnil defenzivně laděný Fládr a na křídle Machálek. Své složení promíchal i Zlín. Do branky žlutomodrých se namísto Holého postavil náhradník Dostál, v obraně nechyběl veterán Hubáček, ve středu pole dostali šanci mladíci Kopečný či Strašák a v útoku místo nebezpečného dua Železník - Poznar chorvatský bijec Jordan.

Vývoj zápasu

Celý duel by se mohl rozdělit na několik úseků. Ten úvodní trval pětadvacet minut a dalo se o něm říci, že přinesl vyrovnanou hru s mírnou převahou domácích, kteří aktivně kombinovali na soupeřově polovině. Optická převaha Prostějova se s přibývajícími minutami vytrácela, naopak tlak Zlína začal produkovat množství standardních situací, z nichž jednu „ševci" proměnili ve vedení. Do poločasu domácí úspěšně odolávali atakům soupeře, dokonce se jim s notnou dávkou štěstí podařilo vyrovnat. Pak následovala klíčová pasáž, kdy doslova do šatny a chvíli po návratu na hřiště vstřelil Zlín dvě branky, což předznamenalo poslední interval do konce zápasu, kdy se pod taktovkou hostů střetnutí už pouze dohrávalo.

Zásadní okamžiky

Svěřenci kouče Jury zahrozili po osmi minutách, kdy Krejčířův aut málem zužitkoval Rus, v pádu ale poslal míč nad branku. Na druhé straně Kopečného pokus z uctivé vzdálenosti odvrátil Bureš na roh. Série těchto standardních situací přivodila domácí obraně velké potíže. Hájkova hlavička ještě skončila nad brankou, Malého podobný pokus bravurně likvidoval Bureš, na Malého teč Holíkovy střely už ale reagovat nestačil - 0:1. Stojaté vody rozvířil sedm minut před přestávkou stoper Hájek, který v rohu hřiště podkloužl přímo před Nekudou, ten potáhl balón k bráně a naservíroval jej Kroupovi, který zblízka vyrovnal - 1:1! V závěru poločasu Zlín zvýšil obrátky a Bureš musel hasit požár rozdmýchaný hlavičkou Kopečného. Na Jugasovu hlavičku po centru zleva už ale nedosáhl - 1:2.

Hned po obrátce dostal ideální kolmou přihrávku za obranu Jordan a technicky překonal Bureše - 1:3. Domácí gólman se pak vyznamenal při pokusech Jordana či Holíka, Jugasova rána z hranice šestnáctky lízla břevno. V závěru utkání ještě předvedl ukázkový brejk střídající Bartolomeu, který se zasekávačkou zbavil obránce a do protipohybu Bureše pečetil skóre - 1:4.

Osobnost utkání

K výrazným postavám duelu patřil nepochybně prostějovský brankář Tomáš Bureš. Mezi třemi tyčemi někdy až čaroval, čtyřem brankám v síti zabránit nedokázal. Přesto ale vytáhl ze svého rejstříku bravurní zákroky, kterými by proti méně kvalitnímu soupeři dokázal držet akcie svého týmu hodně vysoko. Proti prvoligovému soupeři si ale v některých okamžicích musel připadat jak bájný Sisyfos - jednu šanci zlikvidoval, z následující ale branka přece jen padla...

Zajímavost duelu

Za rozhodnutého stavu dal trenér Jura příležitost mladým hráčům, kteří v třetiligových zápasech nenastupují. Na hřiště se tak dvacet minut před koncem dostal Tomáš Novák, na závěrečnou pětiminutovku pak Lubomír Machynek. „Nastupoval jsem v rámci rozhraní po zranění pravidelně v Boskovicích, takže skok z krajského přeboru do souboje s týmem z první ligy byl neskutečný," svěřil se Večerníku po zápase Novák. „Jsem za těch zhruba dvacet minut nesmírně rád, proti takovému týmu to byla cenná zkušenost," pochvaloval si bývalý kapitán „devatenáctky".

Na Hanou dorazil prvoligový soupeř, šanci ukázat se dostal mimo jiné i uzdravený Tomáš Novák *(vpravo)*. *Foto: Tomáš Kaláb*

Atmosféra stvetnutí

Na zápas se přišlo podívat rekordní množství diváků za poslední sezóny, necelá tisícovka příznivců. Pohříchu to ale byli opravdu spíše diváci než fanoušci, protože povzbuzování domácích často zachraňovali nejmenší fotbalisté, kteří přišli sledovat své vzory. Pro takové množství obecenstva bylo připraveno solidní zázemí stran občerstvení. Partnerem utkání, který věnoval ceny pro vylosované diváky, byl opět pivovar KOSÍŘ.

Pozápasové hodnocení trenérů

František JURA - 1.SK Prostějov:
„Chtěli jsme tento zápas odehrát pro diváky jako jakýsi bonus a ostudu jsme neudělali. Myslím, že diváci viděli dobrý zápas, jen mě trochu mrzí vědomí, že dokážeme zahrát líp... Byla velká škoda, že jsme neudrželi nerozhodný stav do přestávky, gól do šatny nás dostal do kolen. Pak jsme obdrželi třetí branku středem hřiště, což byla velká chyba. Tím bylo prakticky rozhodnuto. Snad se pod výkon podepsal náročný program, což není výmluva, ale fakt. V prvním poločase jsme měli být aktivnější, víc vystupovat k hráčům, byli jsme ale příliš zataženi do šestnáctky a tam se náběhy soupeře už špatně odvrací. Klukům poděkuji za snahu a bojovnost, rozdíl dvou výkonnostních tříd byl bohužel patrný."

Bohumil PÁNÍK - FC Fastav Zlín:
„Trochu nám utekl začátek duelu, než jsme si zvykli na poněkud netradiční rozestavení, z čehož pramenil trochu jiný způsob hry. Pak už jsme začali kontrolovat hru, z čehož jsme na chvíli vypadli po inkasované brance. Důležité pro nás bylo opětovné vedení před přestávkou, protože domácí se jevili být houževnatým soupeřem a kdo dá vedoucí branku, má jistě výhodu. Po třetí brance jsme už zápas dohrávali v naší režii."

VEÈERNÍK V NOVÉM I SE SPORTEM
●● celobarevné vydání ●● více sportu ●● více fotografií

ení trenérů na hattrick

CHYTRÝ - SK HS Kromeříž:
ní hru, domácí nás nechali čkách jsme měli pouze po naproti tomu každou naši ázali využit. Rozhodující Nekuda – Kroupa, oni řeší osobem, že ze dvou šancí to bylo rozhodující. U nás čík své příležitosti, ale rozdíl byl v efektivitě toho strašidelný výsledek 3:0, ale domácí si užili. I v této sezóně u nás přetrvávají probpasech, rozhodila nás porážka od Vítkovic, ážka s Hlučínem a začala pracovat psychika nadechli, vyhráli jsme dva zápasy a sehráli em v poháru, ale dnes nás domácí zkušeně

náctka, dobře dokumentuje absence střídání – Sečkář s Machynkem se dostali na hřiště v samotném závěru utkání. **(tok)**

át, abychom áš Zelenka

Foto: archiv Večerníku

„Byl to tak trochu jiný špíl...," pokyvoval hlavou Petr Nekuda

PROSTĚJOV Jak se vyplatí tlak na soupeřovu rozehrávku, dokázal v závěru prvního poločasu prostějovský Petr Nekuda *(na snímku)* všem názorně. Rutinní činnost se změnila v nečekanou příležitost, když se před „Nekym" válel na zemi stoper Hájek. Pro zkušeného forvarda nebylo složité chytnout příležitost za pačesy.

Tomáš KALÁB

●● Máte zkušenosti z profesionálního fotbalu, jak se vám hrálo proti Zlínu?

„Zlín dokázal, že je opravdu prvoligový soupeř, postup si pohlídal. Byl to trochu jiný špíl, než na které jsme zvykli... (*lehký úsměv*) Proti utkání s Třincem to byl výrazný skok. Ovládli střed hřiště, dopředu chodili až v šesti lidech, jejich centry byly velmi přesné a těžko se zachytávaly. Snažili jsme se chodit se soupeři, ale jejich hráč byl myšlenkou vždy o kousek vpředu. Bylo vidět, že to jsou profesionálové."

●● Přesto se vám podařilo vyrovnat a chvíli to vůbec nevypadalo špatně...

„Jakmile jsme vyrovnali, tak jsem věřil, že bychom je mohli ještě potrápit. Bohužel jsme dostali kolem poločasu dvě branky a bylo po zápase. Dopředu jsme moc aktivní nebyli a bylo nám jasné, že proti Zlínu zápas asi neotočíme. Po třetí brance jsme to měli strašně těžké."

Foto: archiv Večerníku

●● Minela soupeře vás asi docela překvapila, vypadalo to, že prováháte správný okamžik k přihrávce...

„Čekal jsem na Karla, až bude na přední tyčce, aby jenom nastavil nohu. Stoper se ho snažil hlídat, tak bylo potřeba vyčkat na správný okamžik, kdy budou vedle sebe."

●● Vyrovnávající gól na 1:1 byl z vašeho pohledu hodně smolný?

„To se může stát úplně každému. Byla to škoda za jednobrankového náskoku, kdy jsme to po vyrovnání měli složitější, ale nakonec jsme zápas dotáhli do kýženého konce."

●● Druhý poločas se z větší části vlastně jen dohrával...

„Je to tak, od naší třetí branky bylo prakticky po zápase. Věděl to jak soupeř, tak my, takže se pouze dohrávalo."

●● V lize jste utrpěli první domácí porážku se Slávií, jste pořád ještě v počátečním „laufu"?

„Kdo ale viděl zápas, musel uznat, že výkon nebyl špatný. Přece jen to byla Slavia, což je kvalitní soupeř už podle jména. Teď jedeme na Sigmu, kde potřebujeme získat body, abychom vyrovnali výpadek z domácího hřiště."

JAKUB JUGAS: „PROSTĚJOV HRÁT FOTBAL UMÍ..."

PROSTĚJOV Do Zlína přišel v roce 2010 a hned rok nato slavil zisk stříbrné medaile na mistrovství Evropy hráčů do 19 let, který vedl Jaroslav Hřebík. Druhá liga byla pro Jakuba Jugase *(na snímku)* ale málo, proto odešel na hostování do Příbrami a minulou sezónu odehrál v bližší Zbrojovce Brno. Před touto sezónou se však vrátil do mateřského Fastavu a v pohárovém utkání na Hané vstřelil rozhodující branku do šatny.

Tomáš KALÁB

●● Vaše trefa byla nakonec rozhodující...

„Ano, nejdůležitější v kariéře... (*smích*) Byl to určitě důležitý gól do kabiny, ale přišly další, takže jsme to zvládli, byť to mohlo být i větším rozdílem."

●● První poločas asi nevycházel úplně podle vašich představ?

„Rozjezd určitě nebyl ideální, Prostějov hrát fotbal samozřejmě umí, my jsme je pak dorazili po přestávce třetím gólem. Na soupeři začínala být patrná únava, takže jsme pak dohrávali v klidu. První poločas byl ale docela vyrovnaný, a kdyby skončil 1:1, měli bychom to zaručeně těžší."

●● Vyrovnávající gól na 1:1 byl z vašeho pohledu hodně smolný?

„To se může stát úplně každému. Byla to škoda za jednobrankového

Foto: www.fcfastavzlin.cz

navštivte stále více oblíbenější internetové stránky www.vecernikpv.cz

zápasové menicko

MORAVSKOSLEZSKÁ FOTBALOVÁ LIGA:

9. kolo: Velké Meziříčí – 1.SK Prostějov (neděle 4.10., 10.15, Slabý – Petr, Kondler).

SMOOS KRAJSKÝ PØEBOR:

9. kolo, neděle 4. října, 15.30: Želatovice – Kralice na Hané, Ústí – Určice (10.00).

1.A TØÍDA, SKUPINA „A“:

9. kolo, neděle 4. října, 15.30: *Konice – Bělkovice.*

1.A TØÍDA, SKUPINA „B“:

9. kolo, neděle 4. října, 15.30: *Klenovice na Hané – Bělotín (sobota 3.10., 15.30), Plumlov – Lipová (sobota 3.10., 15.30)*, Beňov – Čechovice, *Mostkovice – Opatovice.*

1.B TØÍDA, SKUPINA „A“:

9. kolo, neděle 4. října, 15.30: *Nezamyslice – Újezdec (sobota 3.10.,15.30), Kostelec na Hané – Vrchoslavice, Pivín – Kojetín „B“.*

1.B TØÍDA, SKUPINA „B“:

9. kolo, sobota 3. října, 15.30: *Hvozd – Slavonín*, Libina – Protivanov, Dolloplazy – Otinoves (neděle 4.10., 15.30), Paseka – Jesenec (neděle 4.10., 15.30).

MORAVSKOSLEZSKÁ DOROSTENECKÁ LIGA - U19:

9. kolo: Hlučín – 1.SK Prostějov (sobota 3.10., 11.00, Vrťo – MS KFS, MS KFS).

MORAVSKOSLEZSKÁ DOROSTENECKÁ LIGA - U17:

9. kolo: Jihlava – 1.SK Prostějov (sobota 3.10., 11.00, Nejedlý – KFS Vy, KFS Vy).

MORAVSKOSLEZSKÁ DOROSTENECKÁ LIGA - U16:

9. kolo: Jihlava – 1.SK Prostějov (sobota 3.10., 13.00, KFS Vy – Nejedlý, KFS Vy).

MORAVSKOSLEZSKÁ DOROSTENECKÁ DIVIZE, SKUPINA „E“ - starší:

9. kolo: Čechovice – Šumperk (neděle 4.10., 10.00).

MORAVSKOSLEZSKÁ DOROSTENECKÁ DIVIZE, SKUPINA „E“ - mladší:

9. kolo: Čechovice – Šumperk (neděle 4.10., 12.15).

KRAJSKÝ PØEBOR DOROSTU:

9. kolo: Nové Sady – Konice (sobota 3.10., 15.30), Určice – Chomoutov (sobota 3.10., 9.30), Mohelnice – Kostelec na Hané (sobota 3.10., 10.00).

KRAJSKÁ SOUTĚŽ - dorost:

9. kolo: Doloplazy – Smržice (sobota 3.10., 13.15), Protivanov – Litovel (neděle 4.10., 11.00).

PØEBOR OFS PROSTĚJOV - SPORTIKA II. TØÍDA:

9. kolo, sobota 3. října, 15.30: *Vrahovice – Skalka*, Haná Prostějov – Čechovice „B“, Otaslavice – Němčice, Olšany - Horní Štěpánov, Smržice - Brodek u Prostějova (neděle 4.10., 15.30), Určice „B“ - Přemyslovice, Zdětín – Držovice (neděle 4.10., 15.30).

III. TØÍDA:

9. kolo, neděle 4. října, 15.30: *Brodek u Konice - Ptení*, Nezamyslice „B“ - Výšovice (10.00), Vícov - Dobromilice, Čechy pod Kosířem - Kladky, Kostelec na Hané „B“ - Protivanov „B“ (sobota 3.10., 15.30), Bedihošť – Tištín (sobota 3.10., 15.30).

IV. TØÍDA:

9. kolo, neděle 4. října, 15.30: Pivín „B“ – Tvorovice (sobota 3.10., 15.30), *Brodek u Prostějova „B“ – Želeč (sobota 3.10., 15.30)*, Pavlovice u Kojetína – Biskupice, Přemyslovice „B“ – Plumlov „B“, Mostkovice „B“ volno.

PØEBOR OFS PROSTĚJOV DOROSTU:

Dohrávané 1. kolo, neděle 4. října, 10.00: Nezamyslice – Haná Prostějov (sobota 3.10., 13.00), – Pivín – Plumlov (13.00), Otaslavice – Brodek u Prostějova, Brodek u Konice – Kralice na Hané.

MORAVSKOSLEZSKÁ DIVIZE ŽEN, SKUPINA „B“:

9. kolo, neděle 4. října: *Kostelec na Hané – Medlánky (12.30)*, Vlkoš – Mostkovice (10.00).

!zvýrazněné zápasy jsou tipem redakce na vaši návštěvu! **(jim)**

Určice díky Halouzkově hattricku smetly Jeseník

URČ 4
JES 0

URČICE, PROSTĚJOV Lépe si snad fotbalisté Určic nedokázali uplynulý týden ani vysnít. Nejprve zdolali ve středečním derby Kralice v poměru 5:1, poté si netradičně v sobotu poradili na domácím hřišti i s Jeseníkem. A vté době vedoucímu celku krajského přeboru uštědřili pořádný debakl 4:0. Z posledních dvou kol má tak výběr Evžena Kučery plný počet bodů a k tomu oslnivé skóre 9:1. Hned pěti trefami se o to zasloužil útočník Petr Halouzka.

„Jeseník byl asi nejlepším mužstvem, proti němuž jsme hráli. Řekl bych, že ještě kvalitnější než Velké Losiny. Prvních třicet minut byli na hřišti jen oni, k ničemu nás nepustili a jen jsme se bránili. Pak ale přišla naše čtvrthodinka a rozdíl mohl být ještě vyšší, hosté se po druhé brance rozložili," popisoval duel spokojený kouč vítězů.

Úvod tedy patřil jarnímu vítězi „A“ skupiny I.A třídy. Vytvořil si hned tři tutovky, se dvěma si poradil gólman Ševula, třetí mířila vedle. Naopak domácím se stejně jako o tři dny dříve dařilo své příležitosti proměnit.

„Jen jsme se bránili a mohlo to dopadnout úplně jinak. Do čeho jsme pak ale kopli, z toho byl gól. Při první brance jsme se dostali na jejich půlku, přišel centr a blesk z čistého nebe, na 2:0 jsme zvýšili po teprve druhém průniku k jejich bráně. Závěr první půle už pak byl v naší režii a stále jsme hrozili," přiznal.

Ambiciózní nováček, jenž v úvodních devíti duelech neprohrál, se ale i přes stav 4:0 nehodlal s porážkou snížit a do druhého poločasu nastoupil s velkou aktivitou.

„Hned v šestačtyřicáté minutě se dostali do šance, ale vůbec netrefili bránu. Měli pak sice míč na kopačkách, ale dostávali se jen po naší šestnáctku a do ničeho jsme je už nepouštěli. Ani my už jsme ale nebyli tolik nebezpeční," přibližoval Kučera dění po přestávce.

Klíč k ukončení třízápasové série porážek a nynější vítězné šňůře jednoznačně vidí v proměňování šancí. I proto mohl chválit své útočníky. „Peťa hrál posledních pět zápasů velice dobře a nyní k tomu přidal i střeleckou formu, i Patrik Zapletal s Michalem Trajerem jsou ale nadstandardními útočníky na tuto soutěž," je přesvědčen.

A hlavní lodivod aktuálně sedmého celku tabulky věří, že se pozitivní atmosféry podaří využít i v tomto týdnu, to se Určice představí v neděli od 10 hodin dopoledne u dalšího nováčka – Sokola Ústí.

„Bude to těžký soupeř, jsme ale schopni odehrát slušné utkání s kýmkoliv. Výsledek z Kralic nám dodal hodně sil a kluci odmakali celý zápas. Věřím, že na tento nečekaný výsledek proti Jeseníku úspěšně navážeme," přeje si před startem devátého kola a celkově jedenáctého soutěžního duelu v sezoně Evžen Kučera. **(jim)**

Kralice se oklepaly rychle a zdolaly Medlov

KRH 3
MED 2

KRALICE NA HANÉ, PROSTĚJOV Jen tři dny po domácím výprasku 1:5 od Určic hostili fotbalisté Určic druhý tým aktuálního ročníku krajského přeboru. Medlova se však nezalekli, předešlý nevydařený mač dokázali hodit za hlavu a jednomu z členů unikající skupiny připravili teprve druhou prohru v ročníku. Nyní je tak dělí už jen bod od lepší poloviny tabulky.

„Nebudu dělat hrdinu, měl jsem z tohoto utkání strach. Kdyby totiž přišla další domácí prohra, už by to bylo alarmující. Jsem rád, jak to dopadlo a že kluci prokázali charakter. Nezastírám, že jsem spokojen s hrou i výsledkem," hodnotilo se v optimistickém duchu kouči vítězů Ivo Gottwaldovi.

On sám se při skládání sestavy musel obejít bez dvou věží a velkých jistot při hlavičkových soubojích, mimo hru byli z různých důvodů obránce Filip Škoda i středopolař Martin Neoral. Hosté toho dokázali částečně využít, leč na body jim to nestačilo.

„Projevilo se to při standardkách. Jednou jsme inkasovali z rohu, podruhé z trestňáku. Neměli jsme hlavičkáře a hosté to potrestali. Hráče ale chválil za enormní nasazení a bojovnost, díky semknuté defenzivě, disciplíně a plnění povinností to zvládli," chválil zkušený trenér.

První půle ještě skončila bez branek a nic nenasvědčovalo tomu, jaká přestřelka nakonec na Hané nastane. Tu začal velice krátce po pauze Jan Nečas, hostující odpověď však na sebe nechala čekat pouhé dvě minuty. Následně si medlovští srazili do brány ostrý centr a bylo to 2:1, čtvrt hodiny před koncem se jim opět podařilo srovnat. Ale ani tento stav nebyl konečný, o což se jako správný kapitán postaral Jaroslav Lehký.

„Myslel jsem si, že to už skončí remízou, kluci to ale nezabalili a hráli na vítězství. Krásnou akci rozjel Nečas s Troneckem, po jeho centru pak Jara zavěsil do šibenice. Byli jsme tak konečně odměněni, již předtím jsme fotbalové zvládly některé zápasy, ale neproměňovali jsme šance," připomněl předešlé porážky.

Radost mu mimo jiné udělal Dostál na netradičním postu středního záložníka, Troneček s Císařem plnící si u autových čar defenzivní i ofenzivní úkoly i jistý gólman Krejčí.

„David podává standardně výborné výkony a hodně drží mužstvo, jeho hostování se nám povedlo. Troneček centroval na třetí branku a Císař na druhou, jeho ostrý míč si obránce v tísni uklidil do brány. Jsem také rád, že Určice vyhrály nad Jeseníkem a potvrdily, že to u nás nebyla náhoda," podotkl.

V následujícím kole se kraličtí představí pro změnu na soupeřově hřišti, v neděli již od půl čtvrté se tak stane v Želatovicích. Narazí tak na sebe sousedi v tabulce, které dělí jediný bod. **(jim)**

Kostelecké Štiky padly v Mutěnicích

MUTĚNICE, KOSTELEC NA HANÉ Podruhé z jihu s prázdnou! Kostelecké fotbalistky nebudou na Hodonínsko vzpomínat rády. Po šardické porážce, se tentokrát musely sklonit i před hráčkami Mutěnic. „Chybělo nám několik opor, soupeřky byly o něco lepší a vyhrály," informoval realisticky Marek Jelínek, kouč Kostelce. Domácí tým rozhodl krátce po poločase dvěma přesnými hlavičkami Menyhartové.

Mutěnice
TJ FC Kostelec n. H.
2:0 (0:0)

Branky: 52. a 60. Menyhartová. **Rozhodčí:** Štávek – Blažek, Daněček. **ŽK:** Menyhartová – Marková. **Diváků:** 50.

Sestava Kostelce: Drápalová – Hrazdilová, Smičková, Tichá, Šimková – Adamová (74. Václavková), Urbanová (46. Marková), Pitáková, Zapletalová – Vykopalová, Zahradníčková. **Trenér:** Marek Jelínek.

Kostelecký kouč Marek Jelínek musel tentokrát improvizovat, zranění a viróza nedovolily nastoupit několika hráčkám základní sestavy. „Verča Zapletalová hrála na pro ni nezvyklém kraji zálohy, Nikča Urbanová musela do středu. Navíc musela po těžkém zranění v poločase odstoupit a narychlo se převlékla s nohou laborující Katka Marková," informoval Jelínek.

V první půli se tak hrálo spíše mezi oběma šestnáctkami a vzruchu před oběma bránami moc nebylo. „První půle byla spíš taková plácaná," popsal Marek Jelínek.

„Ve druhém poločase jsme paradoxně začali předvádět lepší hru, trochu jsme přeházeli posty, měli i nějaké šance. Dostali jsme bohužel dva góly ze standardek hlavou," říkal dále Jelínek a pokračoval: „Soupeř měl ale solidní úroveň, byl to vyrovnaný zápas." Kostelackým se ale moc nezamlouval rozdílný met rozhodčích. „Za celých devadesát minut nebyl v nás prospěch zapískán jediný faul! S tím jsem se ještě nesetkal, naprostá rarita…," přidal perličku Jelínek.

Nezbývá než hodit porážku za hlavu a soustředit se na další zápas. K tomu nastoupí Štiky v neděli 4. října na domácím hřišti proti Medlánkám. „Těžký soupeř. Jeden z favoritů soutěže, dá se s nimi hrát, ale musíme být kompletní," nevzdává se předem Jelínek. Utkání má stanovený výkop na 12:30 hodin. **(zv)**

Ostatní výsledky 8. kola Moravskoslezské divize žen, skupiny „B“:

Mostkovice - Velké Pavlovice 0:4, Mutěnice - Kostelec na Hané 2:0, Šardice - volný los, Podivín - Líšeň 5:1, Medlánky - Vlkoš 2:2.

1. Vlkoš	4	3	1	0	14:4	10
2. Mutěnice	4	3	0	1	8:3	9
3. Medlánky	3	2	1	0	19:4	7
4. Kostelec	**4**	**2**	**0**	**2**	**13:6**	**6**
5. Šardice	3	2	0	1	5:8	6
6. V. Pavlovice	4	2	0	2	7:12	6
7. Podivín	4	1	0	3	8:10	3
8. Mostkovice	**3**	**0**	**0**	**3**	**2:15**	**0**
9. Líšeň	3	0	0	3	1:15	0

Čekání mostkovických děvčat se prodlužuje

MOSTKOVICE Smůla se lepí na paty. Těžkou roli zatím hrají fotbalistky Mostkovic v divizní soutěži. Ani na třetí pokus se jim bodovat nepodařilo. Tentokrát byly nad jejich síly hráčky Velkých Pavlovic, které zlomily bojovný zápas ve druhém poločase. Za bezbrankového stavu vtrhla na hřiště střídající Hana Málková, v rozmezí čtyř minut vstřelila dvě branky a bylo rozhodnuto! „Soupeř byl lepší a vyhrál zaslouženě. Nám se zhroutila taktika hned v úvodu, kdy se zranila kapitánka Denča Haluzová," poznamenal Jaroslav Karafiát, trenér mostkovických holek.

TJ Sokol Mostkovice
Slavoj Velké Pavlovice
0:4 (0:0)

Branky: 60., 64. a 90. Málková, 79. Osičková. **Rozhodčí:** I. Antoníček - Dokoupil, Kopecký. Bez ŽK. **Diváků:** 12.

Sestava Mostkovic: Mikešová - Hejcmanová (65. Gorošová), Ptačníková, Kraváková, Vaverková - Koudelková, Soares, B. Karafiátová, Chytilová (80. Borovcová) - Domesová (85. Kamenovová), Haluzová (7. Oštádalová, 54. Holubová). **Trenér:** Jaroslav Karafiát.

S velkým odhodláním a vírou v první bodový zisk šly do utkání plejerky Mostkovic. Jejich plány se však začaly hroutit na sklonku první desetiminutovky, kdy se po jednom ze soubojů svalila na trávník Denisa Haluzová, klíčová hráčka domácího celku. „Ovlivnilo to naši hru. Měli jsme stanovenou nějakou taktiku, ona v tom plánu hrála stěžejní roli. Její absence se dá těžko nahradit," kvčil Karafiát smutně rameny.

Jeho svěřenky se přesto srdnatě rvaly o každý míč a fotbalové vyspělejšímu soupeři kladly tuhý odpor. Díky přehledu Soli Soares, se jim naskytlo i několik možností rychlých brejků, které však nepřinesly gólový efekt. Poločas tak skončil bez branek. Chléb se lámal ve druhém dějství. Zlomovým momentem se ukázal příchod hostující Hany Málkové. Ta po svém nástupu na hřiště poslala na domácí bránu dva nehytatelné projektily a nasměrovala svůj tým k tříbodovému importu. Největší šanci alespoň na čestný úspěch měla 'Carol' Koudelková, ale při svém úniku na gólmanku nevyzrála. Uklidněné Pavlovice pak přidaly další dva zásahy a odvezly si z Hané čtyřbrankovou výhru. „Soupeř byl agresivnější, lepší na míči a důraznější. Vyhrály opravdu zaslouženě," uznal kvalitu vítězek Jaroslav Karafiát a dodal: „Vydrželi jsme hodinu, pak už se kvalita projevila."

Mostkovický tým tak má po třech vystoupeních stejný počet porážek a skóre 2:15. „Věřím, že se holky nepolozí. Přece jenom je divize kvalitnější soutěž. Pronásleduje nás navíc kalvárie zranění. Pořád nám chybí okolo pěti hráček základu, to se těžko nahrazuje," zamyslel se trenér Karafiát.

V příštím kole jeho svěřenky cestují na půdu vedoucího Vlkoše… „Nemáme co ztratit, pak nás zase čeká derby s Kostelcem. My si ale těžko v divizi můžeme vybírat," nepropadá panice mostkovický kormidelník. **(zv)**

zprávy od zeleného stolu...

Sportovní - technická komise OFS Prostějov na svém zasedání dne 23. září 2015 rozhodla:

1. Odehráno:

II. třída 7. kolo STK schvaluje bez závad, **III. třída** 7. kolo STK schvaluje bez závad, **IV. třída** 7. kolo STK schvaluje bez závad, dorost 7. kolo STK schvaluje bez závad, **starší žáci** 5. kolo STK schvaluje bez závad, **mladší žáci** 5. kolo STK schvaluje bez závad, turnaje přípravek v Nezamyslicích a Čechovicích bez závad.

2. Změny termínů utkání:

III. třída TJ FC Kostelec na Hané „B“ – TJ Jiskra Brodek u Konice, původní termín sobota 24. října 2015 od 14.30 hodin, požadovaný termín neděle 25. října 2015 od 14.30 hodin.

Starší žáci TJ Haná Nezamyslice – TJ Sokol v Pivíně, původní termín sobota 26. září 2015 od 10.00 hodin, požadovaný termín středa 23. září 2015 od 17.00 hodin, dohoda oddílů.

Mladší žáci FC Kralice na Hané – TJ Sokol Čechovice, původní termín neděle 27. září 2015 od 13.00 hodin, požadovaný termín čtvrtek 24. září 2015 od 17.00 hodin, dohoda oddílů.

Zapsal Karel Kubalák, sekretář OFS, odsouhlasil Roman Minx, předseda STK

Disciplinární komise OFS Prostějov na svém zasedání dne 24. září 2015 rozhodla:

1. Nepodmíněně:

Jaroslav Fréhar (TJ Sokol Určice „B“) – 1 SU od 20.9.2015, DŘ § 43 - zmaření zjevné brankové příležitosti soupeře.

David Šatný (TJ Sokol Držovice) – 2 SU od 20.9.2015, DŘ § 48/1 – hrubé nesportovní chování, prudké strčení do soupeře v přerušené hře, čímž způsobil jeho pád.

Jaroslav Rolný (TJ Sokol Držovice) – 1 SU od 20.9.2015, DŘ § 46/1 – 1. žlutá karta za zmaření slibně se rozvíjející akce, 2. žlutá karta za bezohledné podražení soupeře v souboji o míč.

Zdeněk Poles (TJ Sokol Kladky) – 2 SU od 21.9.2015, DŘ § 46/1 – 1. žlutá karta za bezohledné podražení soupeře v souboji o míč, 2. žlutá karta za opakovaný přestupek.

Pavel Grepl (TJ Jiskra Brodek u Konice) – 1 SU od 20.9.2015, DŘ § 43 – zabránění soupeři dosažení branky hraním rukou.

Zapsal Karel Kubalák, sekretář OFS, souhlasil Jaroslav Čížek, předseda DK

Veškeré úřední zprávy a další aktuality mohou zástupci jednotlivých oddílů i jejich příznivci nacházet na internetových stránkách

WWW.OFSPROSTEJOV.CZ!

MALÁ KOPANÁ

DO ČELA MALÉ KOPANÉ PRONIKL OBHÁJCE Z DOBROCHOVA

PROSTĚJOVSKO Druhé kolo aktuálního ročníku 1. okresní ligy mužů v malé kopané ČUS Prostějovska hostily obce Čehovice a Vícemeříce. Na tamních hřištích se nejlépe dařilo týmům SK Tomek Dobrochova a Orli Otinoves, které dvakrát zvítězily a posunuly se do čela tabulky, přičemž obhájce titulu je ve vedení díky o jediný gól příznivějšímu skóre. Na opačném pólu pořadí zatím figurují Spojené kluby Hluchov/Čehovice bez jediného bodu na svém kontě.

Výsledky 2. turnajů 1. ligy mužů 2015/16

Hřiště Čehovice: SK Tomek Dobrochov - Spojené kluby Hluchov/Čehovice 4:2, Spojené kluby Hluchov/Čehovice – MK Brodek u Prostějova 0:6, Dobrochov – SK Chaloupka Prostějov 6:4, Brodek u PV – Chaloupka PV 0:4.

Hřiště Vícemeříce: 1. FC Laškov – Orli Otinoves 5:6, Laškov – SK Mexico Vícemeříce 0:4, Otinoves – FK Vrbátky 8:3, Vrbátky – Vícemeříce 6:6.

1. Dobrochov	3	1	0	23:14	10
2. Otinoves	3	1	0	25:17	10
3. Chaloupka PV	2	0	2	13:9	6
4. Laškov	2	0	2	13:12	6
5. Vícemeříce	1	2	1	11:10	5
6. Brodek u PV	1	1	2	7:10	4
7. Vrbátky	1	0	2	18:23	4
8. Hluchov/Čehovice	0	0	4	7:22	0

Česká unie sportu v rámci projektu Sportuj s námi a Město Prostějov finančně podporují malou kopanou. **(kopa,son)**

PØIHLASTE SE DO FUTSALU

Mužstva, která mají zájem o účast v připravované sezoně futsalových soutěží okresu Prostějov v sezoně 2015/6, kontaktujte pro bližší informace a přihlášení Františka Kocourka, telefon: 604 940 603, email: f.kocourek58@centrum.cz"

Derby pro Čechovice, Lipová jde do čela

I.A třída skupina B

PROSTĚJOVSKO Velice vydařený byl uplynulý víkend pro pětici regionálních zástupců v „B“ skupině I.A třídy. Tedy s výjimkou Plumlova, jenž prohrál v derby na půdě Čechovic. Ty zvládly i hru v oslabení, když hned po půlhodině dostal červenou gólman Klimeš. A zlatí se i Lipové doma proti Lipníku, ta se navíc díky nečekanému bodu Mostkovic na půdě Lutína posunula do čela celé soutěže. No a výhry se dočkaly i Klenovice, pro tři body si zajely do Brodku u Přerova.

TJ Sokol Čechovice
TJ Sokol Plumlov
2:1 (1:0)

Branky: 10. Kolečkář, 57. Jahl – 90. A. Kláček. **Rozhodčí:** Kološ – Konečný, Hodaň. ČK: 31. D. Klimeš (Č). **Sestava Čechovic:** D. Klimeš – Vlach, Vinklárek, Jano, Ján – Pytela (31. Zapletal), Drmola (55. Chmelík), Kolečkář, A. Pospíšil (85. Frys) – M. Klimeš – Jahl (77. J. Kláček). **Trenér:** Jaroslav Klimeš. **Sestava Plumlova:** Simandl – Vysloužil, Kutný, Gryglák, J. Kiška (75. Kolařík) – Varga, Urbánek (46. Matula), Ostratický, Kláček – Dvořák, Křupka (82. Daněček). **Trenér:** Karel Františk.

Hodnocení trenéra Čechovic Jaroslava Klimeše:

„Chtěli jsme Plumlovu oplatit pohárovou porážku, tehdy naše krize dosáhla vrcholu. Hned ve druhé minutě ovšem Jano poslal špatnou malou domů, brankář fauloval a byla z toho žlutá, podle mě jasná červená. To hodně ovlivnilo zápas, protože to pak rozhodčí začal kompenzovat a dostal se do svízelné situace. Nakonec 'Kimi' červenou dostal, i v deseti jsme ale byli aktivní a měli jsme šance, klidně to mohlo být i 4:0. Nedali jsme je a pak přišel trest, naštěstí se ale hostům podařilo snížit až v závěru. Tlačili jsme je a byli jsme na balonu, když je tým aktivní, tak se proti deseti hraje hůř. Byli jsme lepší a měli jsme řadu tutovek, třetí branku jsme ale nedali."

Hodnocení trenéra Plumlova Karla Františka:

„Řekli jsme si, že budeme hrát jednoduše jako v poháru, kdy Čechovice byly silné na míči, herně lepší, ale my jsme dávali branky. Chtěli jsme dávat dlouhé míče dopředu, vyhrávat osobní souboje a tlačit se do koncovky. To se nám dařilo a první půle byla pro nás o něco lepší, ovlivnila to ale červená karta, kdy se soupeř semkl a zatáhl. Dal poměrně šťastný gól, takový se podaří málokdy, aby hráč z nálehu trefil hlavou šibenici. O přestávce jsme si řekli, že jich je o jednoho míň, budeme držet míč a dostaneme je pod tlak postupným útokem a centry ze strany, to se nám ale nedařilo. Dělali jsme chyby a ztráceli jsme míče uprostřed, soupeř pak podnikal nebezpečné protiútoky, z nichž padl gól na 2:0. Vyloučení domácím i pomohlo, stáhli to na jednoho útočníka, kterého jsme nebyli schopni přehrát."

SK Lipová
FK Spartak Lipník nad Beèvou
3:1 (2:1)

Branky: 8. Jamrich, 28. Spáčil, 64. Répal – 80. Zavadil. **Rozhodčí:** Zaoral – Sedláček, Kulička. **Sestava Lipové:** R. Vybíhal – Barák, Macourek, Ohlídal, Žilka – M. Vybíhal (77. Z. Koudelka), Jamrich (81. P. Koudelka), Répal (85. Růžička), Novák – Takáč, Liška. **Hrající trenér:** Pavel Růžička.

Hodnocení hrajícího trenéra Lipové Pavla Růžičky:

„Byl to zápas dvou rozdílných poločasů. Do prvního jsme vstoupili výborně, soupeře jsme k ničemu nepustili a vyplynuly z toho i naše dva góly. První byl výstavní po Jamrichově střele levačkou do levé šibenice, druhý přidal po rohu Spáčil. Po přestávce jsme ovšem zbytečně brzy začali bránit výsledek a soupeř nás dostal pod tlak. Naštěstí jsme ovšem z protiútoku zvýšili na 3:0, oni ale brzy snížili a pak nás dvakrát podržel brankář. Celkově panuje spokojenost, ale sami jsme to zbytečně zdramatizovali. Museli jsme trochu improvizovat a při absenci Zdeňka Petržely s Martou Dostálem jsem do útoku vysunul Takáče, to je univerzál schopný zahrát na každé pozici. A nezklamal. Jsme překvapeni, že dosud dominantní Lutín ztratil doma s Mostkovicemi, to nám nahráli. Čeká nás ale ještě dost zápasů."

FK Brodek u Pøerova
TJ Sokol Klenovice na Hané
0:2 (0:0)

Branky: 80. T. Cetkovský, 85. Smékal z penalty. **Rozhodčí:** Vrba – Kučera, Krpec. **Sestava Klenovic:** Polák – Frys, Všianský, T. Cetkovský, Losman – Dvořák, Rozehnal, Smékal, R. Cetkovský – Frýbort (40. Borovský), César. **Trenér:** Vladimír Horák.

Hodnocení trenéra Klenovic Vladimíra Horáka:

„Po domácí prohře s Lipovou jsme do Brodku odjížděli s cílem bodovat. Věděli jsme, že pokud nedostaneme branku, tak nemůžeme prohrát, tomu jsme podřídili hru. Zavřeli jsme to a čekali jsme, že to Brodek otevře, byl totiž za námi. To se také stalo a jen v první půli šel César dvakrát sám na brankáře, ale nedal. Domácí měli jen dvě tři střely z dálky, které Polák zlikvidoval, a do druhé půle jsme šli se stejnou taktikou. Dvacet minut před koncem dal Tomáš Cetkovský po rohu gól hlavou, to bylo super. A o deset minut později šel César sám na brankáře, byl faulován a po Smékalově penaltě bylo rozhodnuto. Taktika se nám vyplatila, účel to splnilo, i když nebyla suprová. Líbilo se mi, jak všichni bojovali, teď je to ale potřeba potvrdit doma."

TJ Sigma Lutín
TJ Sokol Mostkovice
0:0

Rozhodčí: Samek – Bartuněk, Juřátek. **Sestava Mostkovic:** Lukáš – Hatle, Milar, Walter, R. Hanák – M. Vojtíšek, Šlézar, Kříšťan (66. Všetička) – Chmelař (59. Bureš) – Dadák, J. Kameňov ml. **Trenér:** Jiří Kamenov st.

Hodnocení trenéra Mostkovic Jiřího Kamenova:

„Před zápasem s Bělotínem jsme si řekli, že za všim uděláme tlustou čáru a začneme od znova. Zlepšení nastalo již před týdnem, kdy výsledek ukázal, že jdeme správnou cestou. Do Lutína jsme odjížděli s odhodláním odvézt si nějaký bod, domácí ale měli perfektní pohyb a brzy mohlo být 2:0, kdy nás zachránilo břevno a brankář. Pak už to byl na šance vyrovnaný zápas. První půli jsme hráli proti větru, ale odbojovali jsme to a hrozili jsme z brejků, ve druhé půli jsme hráli po větru a dobře jsme si pohlídali Skopalíka s Losem. Trefili jsme tyčku a Dadák neuspěl sám na brankáře, mohli jsme si tak odvézt i tři body, prohrát by si ale Lutín nezasloužil a remíza je spravedlivá. Celkově se hrál oboustranně kvalitní fotbal, který se mohl divákům líbit. Důležitý byl náš pohyb a důraz v soubojích, nenechali jsme je moc kombinovat, i když proti nám stál zkušený soupeř. Odevzdali jsme výkon na sto dvacet procent." **(jim)**

Pětigólový Šimek řídil divokou výhru Vrchoslavic

I.B třída skupina A

PROSTĚJOVSKO Hned jedenáct branek nabídlo střetnutí osmého kola „A“ skupiny I.B třídy mezi Vrchoslavicemi a Čekyní. O jednu více nakonec vstřelili domácí a velkou zásluhu na tom měl útočník Petr Šimek, jenž přesně pálil hned pětkrát. Tří bodů se dočkal také Kostelec, jemuž naopak stačilo prosadit se pouze jednou. A spokojenost zavládla i v Nezamyslicích, které si dovezly bod z vedoucího Kojetína, naopak Pivín dva ztratil v Nemilanech.

FK Nemilany
TJ Sokol v Pivíni
3:3 (1:1)

Branky: 36. a 88. Batla, 77. Lorenc z penalty – 38. Valtr, 54. Žondra, 73. R. Švéda. **Rozhodčí:** Sládek – Grygar, Halenka. **Sestava Pivína:** V. Svozil – Spálovský, Pospíšil, M. Sedlák, R. Švéda – K. Švéda, Vrba, J. Svozil ml., Šišma – Valtr – Žondra (75. Filka). **Trenér:** Jaroslav Svozil st.

Hodnocení trenéra Pivína Jaroslava Svozila:

„Do zápasu jsme vstupili dobře, hned zkraje jsme nastřelili dvě tyčky a rozhodčí nám kvůli ofsajdu neuznal gól. Nemilany ale mají mladý tým hráčů kolem dvaceti let, kteří jsou běhaví, fotbalový, projevuje se kvalita dorostu Holice. Po chybě na pravé straně jsme prohrávali, ale Valtrovi se vzápětí podařilo vyrovnat. Na hrbolatém hřišti se moc nedalo kombinovat, ale po přestávce dal druhou branku Žondra a třetí po rohu hlavou do šibenice Radek Švéda. Věřili jsme v body, ale pak rozhodčí odpískal penaltu, k níž se nechci vyjadřovat, a bylo zle. Domácím narostla křídla a minutu před koncem hlavou vyrovnali. Před zápasem bych to bral, ale takto jsem zklamaný. Do pětasedmdesáté minuty jsme ovládali hřiště, pak jsme se stáhli a za dva zápasy jsme prošustrovali čtyři body. Po zápase jsme poseděli a buchtičky od 'Cibu' byly za třináct, selátko od Laca za dvacet." *(ísmě)*

FK Slavoj Kojetín „B“
TJ Haná Nezamyslice
2:2 (2:1)

Branky: 14. Zezula, 37. Janovác – 23. Kratochvíl, 88. Machálek. **Rozhodčí:** P. Pospíšil – M. Pospíšil, Vrána. **Sestava Nezamyslic:** M. Příkryl – Machálek, Hájek, Král, Mir. Lakomý – Mariánek, Král, Máj (64. Frgál), R. Fialka (65. Špička) – Kratochvíl (80. Dostálík), Musil. **Trenér:** Vlastimil Michlíček.

Hodnocení trenéra Nezamyslic Vlastimila Michlíčka:

„Kojetín je první, takže je to pro nás dobrá remíza. V první půli byli domácí výrazně lepší, ovšem neproměňovali šance a bylo to jen 2:1. Pak jsme se zlepšili a těsně před koncem se nám podařilo vyrovnat. Je pravdou, že posledních dvacet minut jsme soupeře zatlačili a tímto momentem to vyvrcholilo. Remíza je to sice šťastná, ovšem kluci bojovali a makali až do konce, připomínalo mi to duel v Troubkách, při němž jsme také uhráli nerozhodný výsledek. Kvůli červené pro Vítu Soldáta musel chytat Martin Příkryl a podržel nás. Možná jsme tak objevili nového gólmana, schopen chytat je i Radek Fialka. Nyní nás čeká Újezdec, to je velká neznámá. Nikdy jsem ho neviděl, má ale stejně bodů jako my, takže to asi bude vyrovnané."

1.FC Viktorie Pøerov „B“
TJ FC Kostelec na Hané
0:1 (0:1)

Branka: 5. Vařeka. **Rozhodčí:** Gábor – Dorušák, Piták. **Sestava Kostelce na Hané:** L. Menšík – Synek, Balás (63. Muzikant), Chocholáč, Božek (89. Skalník) – Vařeka, Mórí, Grepl, Vyhlídal – Lužný (86. Hruban), Preisler. **Trenér:** Ivo Vykopal.

Hodnocení trenéra Kostelce na Hané Ivo Vykopala:

„Body jsme vybojovali hlavně díky tomu, že hráči splnili, co jsme si před utkáním řekli. To byl základ. Bojovali, dali do toho srdíčko, měli chuť po vítězství a přálo nám i štěstí, když v poslední minutě trefili domácí z trestňáku břevno. Chtěli jsme odčinit domácí porážku a bylo to o běhání, pokrývání hráčů, bránění hned od ztráty míče, napadání a dorážení, rychlém přechodu do útoku. Domácí s tímto měli velké problémy a špatně rozehrávali, my jsme navíc hned od počátku vlétli a dvacet minut jsme je nepustili na naši polovinu. Vyplynul z toho i gól, kdy přišla prudká přihrávka z pravé strany na hráče nabíhající z druhé vlny, a Vařeka dával do odkryté brány. Zasloužil si pochvalu za to, že se dostává do šancí."

TJ Sokol Vrchoslavice 1946
TJ Sokol Čekyně 1
6:5 (3:2)

Branky: 24., 31., 36., 57. a 86. Šimek, 79. P. Horák st. – 3. Urbanec, 45. Čechák, 61. Navrátil, 70. Zedek, 90. Kartusek. **Rozhodčí:** Sigmund – Knop, Lasovský. **Sestava Vrchoslavic:** Loučka – P. Horák ml

„NOVÝM KUBÁNKÁM MUSÍME VYTVOŘIT CO NEJLEPŠÍ PODMÍNKY K ADAPTACI,“ NABÁDÁ SOLANGE SOARES

PROSTĚJOV Je to neuvěřitelné, ale je to tak. Brazilská volejbalistka se slovenským pasem Solange Paula Pereira Soares začala svou již devátou sezónu ve službách VK AGEL Prostějov! Nadále tak drží unikátní sérii, když od vzniku oddílu před více než osmi lety je nepřetržitě členkou hráčského kádru „vékáčka“. Z této pozice má hromadu zkušeností hodnotit momentální klubové dění, o což Večerník populární „Soli“ v době postupně vrcholící přípravy na nový soutěžní ročník 2015/2016 exkluzivně požádal. A bylo to povídání veskrze zajímavé...

v rámci exkluzivního interview pro Večerník se ptal

Marek SONNEVEND

●● Jak jste strávila letošní léto?

„Vynechala jsem reprezentaci a díky tomu měla po mnoha letech opravdu dlouhé volno trvající tři měsíce. Už dopředu jsem byla rozhodnutá, že tentokrát celý tento čas strávím doma v Brazílii s rodinou, neboť mi bohužel zemřel bratr a chtěla jsem se proto co nejvíc věnovat svým blízkým. Nepodnikli jsme ale nic velkého, spíš jezdili pouze na víkendové výlety, protože moje sestry ani maminka neměly dovolenou jako já. Důležité bylo hlavně být spolu. Z tohoto pohledu mám za sebou krásné léto.“

●● Co říkáte na dosavadní průběh přípravy?

„Na to, že celou dobu trénujeme v tak nízkém počtu čtyř nebo pěti hráček s částečným doplněním o juniorky, má příprava vysokou úroveň díky našemu realizačnímu týmu. Kdo zná hlavního kouče Čadu, ten ví, že nám dá pořádně zabrat pokaždé bez ohledu na to, jestli jsme tři nebo v plném počtu. Samozřejmě zůstávat tak dlouho ani ne s polovinou kádru je specifické a náročné, ale pořád makáme naplno. A na druhou stranu se nám trenéři můžou aspoň věnovat víc individuálně. Každopádně jsme až doteď dělali hodně na kondici a síle, tudíž po herní stránce máme v současnosti ještě velké rezervy.“

●● To se asi promítlo i do prvního přáteláku proti Přerovu, že?

„Ano, tenhle výkon ani výsledek 3:1 nelze brát jako nějaké měřítko. Šlo především o to, abychom si po tak dlouhé době neustálého trénování konečně i zahrály nějaké střetnutí šest na šest. Naše reprezentantky ve svých národních výběrech hrají řadu přípravných utkání, potom je čeká mistrovství Evropy a začátkem října tak do Prostějova dorazí pořádně rozjeté v zápasovém rytmu. Což v rámci možností potřebujeme i my, proto je dobré absolvovat jednorázové přátelské duely a přípravné turnaje. Výsledky přitom nejsou tolik důležité, zvlášť když formu s ohledem na dané trénink ové období teprve hledáme a naši sestavu doplňují mladé holky. S Přerovem tedy hra nevypadala moc dobře, ale to se dalo předem očekávat.“

●● Jaké pocity jste si odnesla z následného turnaje Ostrava Cup 2015, který byl nakonec vítězný?

„V Ostravě jsme nastoupily ve stejném složení jako proti Přerovu, to znamená pět žen plus juniorky. Přesto jsme chtěly hrát v rámci možností co nejlepší volejbal a právě o to se celý náš tým snažil, byť i do tohoto turnaje jsme šly z hodně náročné přípravy. Naštěstí jsme nehrály nijak špatně, a to ani během základní části, kdy nás těsně 2:1 porazily dobře složené celky Lodže i Ostravy. Na druhý den se nám povedlo výkony ještě vylepšit, navíc trenéři mohli na základě sobotních zápasů stanovit díky poznání soupeřů účinnější taktiku. Tím pádem jsme jak semifinále, tak finále vyhrály a domů si odvezly konečné vítězství. Což nás samozřejmě potěšilo, neboť konkurence nebyla vůbec špatná a my jsme dokázali uspět i v sestavě bez všech největších opor z reprezentací.“

●● K prvenství pomohly i výše zmíněné mladé naděje. Může jim to pomoci do jejich další kariéry?

„Určitě ano. Mladé holky s námi trénují od začátku přípravy, teď navíc naskakují také do přátelských utkání a díky tomu poznávají ženský volejbal, což je oproti juniorskému bezesporu velký rozdíl. Proto je moc dobře, že svou náročnou roli zvládají výborně a pomáhají nám po tréninkové i zápasové stránce v nelehké situaci, kdy bychom jinak celou dlouhou dobu musely makat jen ve čtyřech nebo pěti ženách. Za tuhle pomoc zaslouží děvčata poděkování. Také jejich zásluhou má naše příprava lepší parametry a svým dílem přispěly i k vítězství na Ostrava Cupu. A jak už jsem řekla, samy si tím pádem mohly sáhnout na získaný pohár a zároveň si vyzkoušely, jak se hraje mezi dospělými. Pro ně samotné to určitě znamená cenné zkušenosti a vklad do budoucna. Proti starším soupeřkám si na vlastní kůži osahaly, v čem mají největší rezervy a na čem musí pořádně zapracovat. I když ony to ale ví už z našich společných tréninků, kde je vůbec nešetříme. *(smích)* Důležité je, že se opravdu naplno snaží.“

●● Jak byste okomentovala letní pohyb v kádru a nové posily?

„V první řadě je skvělé, že nedošlo k tolika změnám jako v minulých letech. A neméně výborné je, že celkově jsme určitě neoslabili, spíš právě naopak. Papírově bychom tedy měli mít minimálně stejně silné družstvo jako v minulém ročníku, nebo ještě kvalitnější. Samozřejmě však bude záležet, nakolik se dáme dohromady a budeme fungovat coby společný mančaft. Z tohoto hlediska musíme všichni udělat maximum hlavně pro dvě nové Kubánky, které jsou velice mladé a potřebují se co nejlépe adaptovat v novém, pro ně neznámém prostředí. Zejména Melissa Vargas je hrozně mladičká, v pouhých šestnácti letech pro ni bude takový přechod mezi kontinenty opravdu nelehký včetně extrémní změny životní kultury po všech stránkách. Tím pádem bude naším společným úkolem se o ni i Sulian Matienzo v České republice perfektně postarat, aby se mohly naplno a nerušeně věnovat volejbalu. Po herní stránce na nejvyšší mezinárodní úroveň evidentně mají. Stejně jako Quinta Steenbergen, kterou tady dobře známe z předminulé sezóny, a Veronika Tinklová dlouhé roky prokazující své umění v Olomouci. Ze složení týmu mám rozhodně příznivý pocit, ovšem zopakovat tak vynikající rok, jaký se nám povedl, nebude vůbec jednoduché. Znovu vyjít to ale určitě může, my se o to ze všech sil pokusíme.“

●● Může být výhodou zmíněné setrvání jádra týmu pohromadě?

„To je jasné, právě z toho můžeme těžit! Zůstaly dvě třetiny úspěšného mančaftu, který dokázal produkovat krásný volejbal nejvyšší evropské úrovně a je sehraný, na čemž se teď dá stavět. Teoreticky můžeme svou výkonnost posouvat ještě dál, jenže k tomu musíme opět fungovat stoprocentně na hřišti i mimo něj. Je pravda, že udržet většinu kádru pospolu delší dobu jsme zde toužili mnoho let a nyní se to konečně podařilo. Snad toho dokážeme maximálně využít. Podstatné bude co nejrychleji sladit tým poté, co teprve začátkem října dorazí reprezentantky. Loni se to povedlo a výsledkem byl senzační postup ze skupiny do play off v Champions League. Tentokrát navíc můžeme navázat na už fungující hráčské vazby z loňska, takže výhled je slibný. Uvidíme, nakolik zvládneme realitu.“

●● V Lize mistryň jste se však dostaly do snad ještě nabitější skupiny než před rokem. Co jste si pomyslela po slavnostním losování soutěže ve Vídni?

„Že půjdeme znovu do těžké skupiny se dalo očekávat, a mě po pravdě vůbec nepřekvapilo, že nám vylosovali tak vynikající soupeře... Ani mi to nevadí, spíš beru tuhle skutečnost pozitivně jako velkou motivaci, výzvu. Jak my samotné, tak naši věrní fanoušci se opět můžeme těšit na vynikající zápasy nejvyšší mezinárodní úrovně s tím, že v nich můžeme jedině příjemně překvapit. V minulé sezóně se nám přesně tohle povedlo, z čehož můžeme čerpat víru i energii pro zopakování takových nečekaných výsledků. Výhodné pro nás každopádně je, že nemáme co ztratit a můžeme pouze získat, zatímco favorité to mají naopak. V reálu chceme hrát svůj nejlepší volejbal a já osobně se už teď strašně těším na tyhle top souboje v nejkvalitnější klubové soutěži světa. Půjdeme do nich naplno jako vždy!“

Díky projektu Adopce afrických dětí se Mama Aicha Faro z Guinei může pochlubit dresem kapitánky VK Agel Prostějov. Více se dozvíte při úvodním zápase v sobotu 17. října, kdy prostějovské volejbalistky hostí v rámci 2. kola extraligy pražský Olymp. *Foto: archív J. Popelky*

●● Vedle dalšího pokračování hráčské kariéry jste se vrhla i do trenérství u starších žákyň VK AGEL. Co vás k tomu vedlo a jaké máte o své nové roli představy?

„Už několik let jsme se s Peterem Gogou a Jaroslavem Matějem bavili o tom, že bych se do trénování prostějovské mládeže nějak zapojila. Letos se tenhle plán konečně podařilo zrealizovat a já jsem za tuto šanci moc ráda, neboť pracovat s mladými mě hodně baví. Vím, že vést nadějné sportovce nižšího věku je kromě nezbytné odbornosti také dost o trpělivosti, kterou si myslím, že mám. Je potřeba jim všechny důležité věci říkat třeba tisíckrát pořád dokola každý boží den, aby se je dobře naučili. A kdo na tohle nemá hlavu či povahu, nemůže mládežnického trenéra dlouhodobě dělat. Já věřím, že takového přístupu jsem schopná a holkám chci dát maximum svých schopností, aby se postupem času zlepšovaly. Právě na to, jak uvidím týden za týdnem jejich výkonnostní růst, se těším ze všeho nejvíc. Jednoznačným cílem je rozvíjet veškeré herní dovednosti i lidský růst našich žákyň tak, aby z nich při následném přechodu do kategorie kadetek byly v rámci možností co nejlepší volejbalistky s výborně zvládnutou technikou. Špatné návyky se totiž hrozně složitě odbourávají a napravují, navíc na tohle už není u starších děvčat ani čas. Představy tedy mám jasné a jsem ráda, že vzájemná spolupráce s holkama začala bez problémů, rozumíme si, je na nich vidět maximální snaha učit se. Zdůraznila jsem jim primární nutnost dodržovat základní disciplínu po celou sportovní kariéru a věřím, že to chápou. Pracujeme rovněž na kondici, což je pro zpevnění těla i udržování dobrého zdravotního stavu též nezbytnost. Výsledky? Ty vidím jako podružné, ovšem s kvalitní výkonností by logicky měla přicházet vítězství, samozřejmě ne pokaždé. Podstatné je komplexně pracovat po všech stránkách ve společném dobře fungujícím kolektivu.“

●● Máte v plánu dál hrát fotbal za TJ Sokol Mostkovice?

„Už dříve jsem několikrát říkala, že asi jako každý rodák z Brazílie fotbal miluji. Tím pádem si při jakékoliv příležitosti za Mostkovice zahraju moc ráda, zvlášť když tamní lidi za těch několik let už dobře znám a s holkama máme výbornou partu. Je však jasné, že vzhledem ke svému hernímu a nově i trenérskému vytížení u VK AGEL Prostějov nebudu mít na fotbal skoro žádný čas. Přes týden pořád trénujeme, většinu dní dvoufázově. A o víkendech budeme s volejbalovými žákyněmi často jezdit na zápasy, k čemuž je nutné připočítat ještě utkání za ženy jak ve všední dny, tak skoro každou sobotu. Tím pádem se pro mě asi najde jen minimum volných termínů na to jít si zakopat. Volejbalová práce má samozřejmě přednost, ale nepochybuji, že to mostkovická děvčata i beze mě v pohodě zvládnou.“

„Už několik let jsme se bavili o tom, že bych se do trénování mládeže zapojila. Letos se plán podařilo zrealizovat a já jsem za šanci moc ráda, neboť pracovat s mladými mě baví....“

Foto: Marek Sonnevend

vizitka

SOLANGE PAULA PEREIRA SOARES

✓ narodila se 1. července 1980 v Belo Horizonte
✓ je svobodná, má dvojí občanství: brazilské a slovenské
✓ volejbalově prošla oddíly Olympik Club Belo Horizonte, Minas Tenis Club Belo Horizonte, Macae Rio de Janeiro, Slávia UK Bratislava a VK AGEL Prostějov, kde působí od roku 2007 nepřetržitě až dosud
✓ dlouhá léta reprezentovala ženský výběr Slovenské republiky, ale v mládí nastupovala i za národní tým Brazílie, s nímž získala zlato na mistrovství světa juniorek 1997
vybojovala čtyři tituly ve slovenské lize (2001, 2002, 2003, 2004) a sedm titulů v české extralize (2009, 2010, 2011, 2012, 2013, 2014, 2015)
** vedle volejbalu hraje závodně i fotbal a to za ženský tým Mostkovic v oblastním přeboru*
zajímavost: je silně věřící a v rodné Brazílii pomáhá provozovat Dětský domov

KUŠISTÉ ZAZÁŘILI AŽ U DALEKÉHO BAJKALU

ULAN UDE, PROSTĚJOV Nejprve s celou výbavou zvládnout dvanáct hodin cesty autem do Frankfurtu nad Mohanem, poté zdolat letadlem směr východ šest časových pásem a po celkem devíti hodinách pobytu ve vzduchu úspěšně přistát na mezinárodním letišti v Ulan Ude. Taková strastiplná cesta čekala nedávno na výpravu kosteleckých a plumlovských kušistů, kteří se vydali reprezentovat Českou republiku na letošním mistrovství světa...

Bronzový tým kadetů společně s trenérem kostelecké mládeže Svatoslavem Kubou. *Foto: Josef Nedělník*

JIŘÍ MOŽNÝ

„Prostředí tam bylo perfektní, krásný stadion, po organizační stránce bylo vše zabezpečeno. Pojali to velkolepě, skoro jako malou olympiádu," podělil se s Večerníkem o své pocity po návratu z hlavního města republiky Burjatsko Josef Nedělník, střílející předseda Savany Kostelec na Hané.

Společně s ním zastupovali Prostějovsko mezi jezerem Bajkal a Čínskou lidovou republikou ještě další členové Savany Jaroslava, Hana a Jan Nedělníkovi, Karolína Hynková i Lukáš Andrés, které doplnil plumlovský Bohumil Korbař. Z ostatních oddílů pak vyslal Český svaz kuší ještě pět sportovců, a sice tři seniory, jednu ženu a jednoho juniora. Soupeři jim pak vedle domácích Rusů byli Chorvati, Němci, Maďaři, Francouzi, Švýcaři, Finové, Ukrajinci, Mongolové a Indové.

„Je pravda, že výsledky mohly být trochu lepší, ale ovlivnilo je úmorné počasí. Foukal silný vítr a bylo tam přes třicet stupňů, což nám příliš nesedělo. S vystoupením tak mohu být celkově spokojen, ostudu jsme neudělali," zhodnotil Josef Nedělník počínání pozitivně.

Z individuálního hlediska dosáhl nejlepšího výsledku plumlovský doyen Korbař. Nástřel 1634 bodů po úvodních sto osmdesáti šípech mu zajistil postup do osmičlenného finále, v němž si ziskem dalších čtyřiadevadesáti bodů pojistil své páté místo. Lepší byli jen dva Chorvati a Němci. Zbývající duo českých mužů se umístilo ve druhé dvacítce, přičemž Jan Nedělník obsadil šestnácté místo, když mu na první patnáctku chybělo jen třináct bodů. Druhý den se navíc zaskvěl 274 body na pětatřicet metrů, tedy stejně jako dílčí vítěz. Jen menší počet centrových desítek ho tak v průběžném pořadí sesunul na třetí místo, i tak ale vystoupal na stupně vítězů. Josef Nedělník pak skončil devatenáctý.

Mezi ženami se z Češek nejvíce dařilo Sabině Kubesové ze Suchých Lazců, která otvírala druhou desítku a hned za ní skončila Jaroslava Nedělníková a Hana Nedělníková obsadila čtrnácté místo.

Dvojnásobné zastoupení měl region i mezi kadety. Nejlépe se vedlo věkem ještě kadetovi Lukáši Andrésovi, jemuž chyběl jen bod k číslu 1500. Následně byl navíc druhý v úvodní distanci na pětatřicet metrů, lépe než on zastřílel pouze nakonec druhý Niklas Stallbaum z Německa. Znamenalo to tak desáté místo a následovali ho Jan Krejča z Otrokovic i Karolína Hynková z Kostelce. „Lukáš to zvládl perfektně, v některých distancích byl i lepší než já. Projevilo se, že na takové akci byl již loni. Naopak Karolína první den psychicky úplně nezvládla a nenastřílela tolik, kolik jsme očekávali. Chyby ale pramenily z přílišné snahy a druhý den, kdy se všichni horšili, to naopak bylo lepší," postřehl Josef Nedělník.

A ještě lépe vše dopadlo mezi družstvy. Mužské trio skončilo páté, trojice žen se umístila těsně pod stupni vítězů a kadeti opírající se zejména o Lukáše Andrése dokonce vystoupali na bronzový stupínek a ze šest tisíc kilometrů vzdálené oblasti se tak vrátili s medailí na krku.

Nyní bude opět pokračovat domácí sezona, Český pohár a Česká liga vyvrcholí závody v Otrokovicích a Suchých Lazcích. Poté se kušisté přesunou do haly, aby zimní část zahájili listopadovými závody v Kostelci.

výsledky 18. mistrovství sv ì ta v polní kuši

Jednotlivci:

Muži: 1. Andrej Krstinič 19765 bodů (853+818+94), 2. Domagoj Pereglin (oba Chorvatsko) 1742 b, (829+820+93), 3. Benjamin Besserr (Německo) 1741 b. (848+800+93), ... ***5. Bohumil Korbař 1728 b. (836+798+94), 16. Jan Nedělník 1565 b. (787+778), 19. Josef Nedělník (všichni ČR) 1543 b. (779+764).***

Ženy: 1. Ina Ursula Schmidt (Německo) 1738 b. (828+814+96), 2. Valentina Pereglin 1728 b. (822+812+94), 3. Sanja Komar (obě Chorvatsko) 1719 b. (825+801+93), ... ***11. Sabina Kubesová 1558 b. (793+765), 12. Jaroslava Nedělníková 1543 b. (774+769), 14. Hana Nedělníková (všechny ČR) 1506 b. (782+724).***

Junioři: 1. Luka Strbenač (Chorvatsko) 1651 b. (835+816+95), 2. Niklas Stalbaum (Německo) 1716 b. (803+816+97), 3. Iakov Avdějev (Rusko) 1714 b. (823+799+92), ... ***10. Lukáš Andrés 1499 b. (761+738), 11. Jan Krejča 1445 b. (732+713), 12. Karolína Hynková (všechny ČR) 1391 b. (678+713).***

Družstva:

Muži: 1. Chorvatsko (Pereglin, Krstinič, Kajfeš) 2513 b., 2. Německo (Bessert, Hillenbrand, Blumtritt) 2507 b., 3. Francie (Christoffel, Carlot, Mangematin) 2465 b., ... ***5. Česká republika (Jan Nedělník, Josef Nedělník, Bohumil Korbař) 2402 b.***

Ženy: 1. Chorvatsko (Krivanek, Komar, Pereglin) 2478 b., 2. Rusko (Antonova, Klimova, Litovka) 2431 b., 3. Francie (Regnez, Pernin, Guillaume) 2409 b., ***4. Česká republika (Hana Nedělníková, Jaroslava Nedělníková, Sabina Kubesová) 2349 b.***

Junioři: 1. Chorvatsko (Strbenak, Kozumplik, Kelečič) 2465 b., 2. Rusko (Popov, Avdějev, Simašev) 2452 b., ***3. Česká republika (Lukáš Andrés, Karolína Hynková, Jan Krejča) 2171 b.***

Zápasníci Čechovic získali sedm medailí

NIVNICE, PROSTĚJOV **Sedm statečných zápasníků Wrestlingu Čechovice se zúčastnilo prvního poprázdninového turnaje, jímž se stal Memoriál Václava Hromčíka v Nivnici. V klání se představilo celkem pětašedesát sportovců z deseti oddílů Čech a Slovenska, reprezentanti Hané si domů odvezli hned sedm cenných kovů.**

Čechovická mládež se z jižní Moravy vrátila ověnčená třemi zlaty, třemi stříbry a jedním bronzem. *Foto: Wrestling Čechovice*

O zlato se postarali Ivo Mynařík v kategorii přípravka „B" do 28 kilogramů, též v „béčku" ale do 36 kilogramů Šimon Polena i Matěj Vrba v přípravce „A" do 46 kilogramů. Stříbro vybojovali Jakub Vrba v přípravce „C" do 24 kilogramů a rovněž mezi mladšími žáky Alois Kejík ve váze do 48 kilogramů a Michal Pluskal v hmotnostní kategorii do 62 kilogramů. Jedinou bronzovou medaili si odvezla Hana Kejíková v přípravce „A" do 34 kilogramů. **(jim)**

Judisté zahájili druhou polovinu sezony

DOBRÁ, PROSTĚJOV **Mezinárodním turnajem O pohár olympijských nadějí odstartovali judisté Sokola I Prostějov podzimní část závodní sezóny. Klání v Dobré u Frýdku Místku se zúčastnilo více než čtvrt tisíce závodníků České republiky, Slovenska a Polska, konkrétně ve věkových kategoriích od benjamínků až po starší žáky. Byla mezi nimi i šestičlenná výprava z Hané, jež si domů přivezla hned čtyři medaile.**

„Vzhledem k počtu závodníků se všichni Prostějováci museli probíjet náročnou soutěžní pyramidou, která na rozdíl od tabulkového soupeření každý s každým nenechává prostor pro sebemenší zaváhání," popisoval trenér Sokola I Zdeněk Gottwald.

Bronzovou medaili, a podle kouče vzhledem ke konkurenci vynikající výsledek, dovezl mladší žák Matyáš Roubík. Prohrál pouze s mistrem republiky a ještě navíc velmi těsně.

Mláďata Jakub Vejmola a Erik Pospíšil si na tatami vysloužili taktéž třetí místa a dokonce zlatou medaili za vítězství v kategorii benjamínků vybojoval David Zaoral. „Všechny své zápasy ukončil před časovým limitem vítězstvím na ipon," chválil Gottwald.

Benjamínci Barunka Vítková a Alex Srpek sice na stupně vítězů tentokrát nedosáhli, nicméně u obou mladých judistů se začínají projevovat zkušenosti nabyté v první polovině sezóny. „Již brzy začnou vozit cenné kovy i oni," je přesvědčen Zdeněk Gottwald. **(jim)**

Obdržálek stříbrný na horském kole

KUTNÁ HORA, PROSTĚJOV **Cyklistický oddíl SKC TUFO Prostějov se přímo nespecializuje na odvětví cross country, přesto se podařilo žákovi Tomáši Obdržálkovi vyjet právě v této olympijské disciplíně titul českého vicemistra. Stalo se tak na nedávno skončeném šampionátu konaném v Kutné Hoře, kde se mladý prostějovský závodník předvedl ve výborné formě.**

Tomáš Obdržálek ukázal téměř všem soupeřům záda, nestačil jen na jednoho soupeře. *Foto: SKC TUFO Prostějov*

V okolí středočeského okresního města podlehl pouze vítěznému Matyáši Fialovi z Cyklosport-Pitstop.cz, na něhož ztratil necelých pětadvacet sekund. Vybojoval tak výborné druhé místo a na stupně vítězů je doplnil ještě Maximilian Kerl z Author team Stupno, jenž zaostal o další přibližně tři sekundy. **(oš, jim)**

„Jsme výborný kolektiv a výhry se určitě dostaví," věří kapitánka mostkovických fotbalistek Denisa Haluzová

PROSTĚJOV S kapitánskou páskou na paži vede i v právě počínající sezoně tým fotbalistek Sokola Mostkovice Denisa Haluzová *(na snímku)*. Jedenadvacetiletá univerzálka schopná plnit defenzivní i ofenzivní úkoly a současně studentka Fakulty tělesné kultury Univerzity Palackého v Olomouci okusila jako jedna z mála členek kádru již dříve divizní soutěž, když hájila barvy Kostelce na Hané. Nyní věří, že se celému souboru podaří navázat na úspěšný ročník 2014/2015 a Mostkovice budou vítězit i v nabitější konkurenci o patro výš.

•• Máte za sebou první společně odehranou sezonu, jak se za ní můžete ohlédnout?

„Výsledek byl nad očekávání, nikdo nepočítal s tím, že si povedeme tak dobře. Všechny jsme moc rády za to, že se nám sezóna tak povedla. Oslavy byly veliké." *(smích)*

•• Jak moc?

„Klasické, u fotbalistek Mostkovic jsou vždy veliké. *(smích)* Ať už dáme gól nebo vyhrajeme nějaký zápas, vždy to dokážeme společně oslavit. Kolektiv se tímto stmelí a zůstáváme pohromadě i po zápase."

•• Co přispělo k tak úspěšné jarní části, jímž jste se tabulkou vyšvihli?

„Na podzim jsme byli všichni ještě vyjukaní, byl to začátek a pro spoustu holek premiéra, ještě jsme nevěděli, co a jak bude. Pak jsme se již otrkali, už jsme věděli, co od sebe i protihráček můžeme očekávat. Uměli jsme si nahrát a dávat góly, už to bylo lepší."

•• Tušíte, proč jste byla kapitánkou vybrána právě vy?

„Je to pro mě čest a je to dáno asi tím, že jsem z holek nejzkušenější. Už dříve jsem něco odehrála v Kostelci na Hané a jsem tam jedna z nejstarších, proto mě zřejmě trenéři a holky zvolili kapitánkou. Snažím se to brát na sebe a povzbuzovat je, na každý trénink i zápas se hodně těším."

•• A poslouchají vás?

„Jo, to jo, jsou téměř vzorné. Teda až na pár výjimek." *(smích)*

•• Proč jste se rozhodla právě pro fotbal?

„Odmalička jsem k němu nějak tíhla. Brácha hrál fotbal, stejně tak tatínek a dědeček, chodila jsem na zápasy, kopala si na zahradě, vždy se mi to líbilo a bavilo mě to. Kdybych si nezvolila volejbal, tak bych hned odmalička hrála fotbal. Takto jsem nejprve ukončila kariéru volejbalistky, protože jsem to již kvůli škole nestíhala, pak to přišlo samo."

•• A jak daleko jste to dotáhla pod vysokou sítí?

„Hrála jsem extraligu juniorek za VK Prostějov a byla jsem i na mistrovství republiky v plážovém volejbale..."

•• Co očekáváte od nového ročníku?

„Že tam budou lepší týmy, než na jaké jsme byly zvyklé. Byla bych ráda, kdyby tomu tak nebylo, očekávám ale, že zpočátku budeme dostávat trochu více branek. Budeme se nicméně snažit bojovat do poslední minuty a hrát s nimi vyrovnané souboje."

•• V přípravě jste si ale proti Kotvrdovicím ani Líšni nevedly špatně...

„Myslela jsem si, že když se setkáme s divizními soupeři, tak to bude těžší, ale pravdou je, že s nimi hrajeme velmi vyrovnanou bitvu, takže by to možná v divizi nemuselo být až tak těžké. Věřím, že budeme bojovat a že můžeme se pohybovat uprostřed tabulky." *(první dva zápasy Mostkovičanky prohrály - pozn.red.)*

•• Jak se může na družstvu projevit, když výsledky nebudou dobré?

„Nebude asi taková pohoda a po zápasech nebudeme mít co slavit. *(smích)* My to ale určitě zvládneme. Držíme spolu a jsme výborný kolektiv, vzájemně si pomáháme a nebude to až takový problém. A výhry se určitě dostaví. Máme poměrně mladý a perspektivní kádr, ale jsou tam velice kvalitní hráčky, které půjdou ještě navrch. Už po dvou letech ale vidím rapidní zlepšení, i proti loňskému podzimu je to patrné."

•• Těšíte se rovněž velké divácké podpoře, jak to coby hráčky vnímáte?

„Je to paráda, když přijde spousta diváků a fanoušků, co nám fandí do poslední minuty. Je to super a jsme za to moc rády. Na hřišti to třeba až tolik nevnímáme a věnujeme se hře, ale když jim jdeme po zápase poděkovat, tak je to super."

•• Ze soupeřů se i nadále nejvíce těšíte na Kostelec?

„Neřekla bych, že jsme se na ně vůbec někdy těšily. *(smích)* Je tam taková trochu rivalita, jsme od sebe kousek, nikde jinde v okolí dívčí fotbal není a tak to asi zůstane."

•• A nastala už doba, kdy s nimi budete moci bodovat?

„Řekla bych, že i když jsem optimistka, tak na podzim ještě ne. Teď si myslím, že s nimi budeme hrát vyrovnanou bitvu, ale na jaře přijde první výhra, věřím v to." *(smích)*

•• Máte i nějaké osobní ambice?

„Doufám, že budu dávat více gólů. Teď jsem hrála spíše defenzivní zálohu a měla jsem od trenéra nařízenou obrannou část a necpat se až tolik dopředu, ale i tak se snažím nahrávat na góly a taky nějaké dávat. Teď jsme dala jeden dva a doufám, že jich přijde víc. Je ale pravda, že o to až tak nejde, hlavně ať jsou výhry a dobrý pocit ze hry."

> *„Očekávám, že zpočátku budeme dostávat trochu více branek. Nicméně se vynasnažíme bojovat do poslední minuty a hrát s nimi vyrovnané souboje.*

Foto: archiv D. Haluzové

PŘÍPRAVA V PLNÉM PROUDU: Agelky zvítězily na hřišti KP Brno 2:1, vedly i v nedohraném čtvrtém setu

BRNO, PROSTĚJOV K dalšímu přípravnému duelu si prostějovské volejbalistky zajely uplynulý čtvrtek do Brna. Na půdě tamního Králova Pole vyhrály ženy VK AGEL Prostějov dvě ze tří dokončených sad a navrch měly i ve čtvrté, která musela být kvůli vypršení tréninkového času předčasně ukončena...

Marek Sonnevend

Prostějovský tým nastoupil znovu bez všech národních reprezentantek jen s pěti členkami ženského A-týmu doplněnými o klubové juniorky. Přesto měly většinu zápasu v jihomoravské metropoli jasně navrch, neboť přes léto přebudovaný a dost omlazený výběr domácích jim dokázal konkurovat jen ve druhém dějství.

„Nehráli jsme však moc dobře v obraně, což nás ve vyrovnané koncovce připravilo právě o ten druhý set. Jinak jsme soupeře herně převyšovali hlavně díky mnohem lepšímu útoku a v první, třetí i nedokončené čtvrté sadě jsme tak měli střetnutí pod kontrolou," popsal Večerníku hlavní kouč Agelek Miroslav Čada s tím, že čtvrtý díl utnulo za stavu 10:16 z pohledu domácího celku vypršení tréninkových hodin. „Na plochu haly šel někdo další, utkání proto muselo předčasně skončit. Což ale nevidím jako problém, i tak zápas stoprocentně splnil svůj účel," konstatoval s úsměvem Čada.

Z pětice jeho dospělých svěřenek se v Brně nejvíce dařilo dvěma. „Kvalitně opět zahrála Barbora Gambová a dobrý výkon předvedla i Nina Herelová," vyzdvihl prostějovský lodivod. Na liberu zase vypomohla mladá Tereza Slavíková, post druhé smečařky si v „áčku" žen VK vyzkoušela navrátilkyně z mistrovství světa juniorek Sarah Cruz a střídaly další talentované odchovankyně Kristýna Adamčíková s Adélou Stavinohovou. „Celkově byla na družstvu pořád ještě vidět volejbalová syrovost, po dlouhé a náročné kondiční přípravě si výkonnost postupně sedá," zaregistroval Čada.

Během nadcházejícího týdne se jeho kolektiv pravděpodobně znova utká s Královým Polem, a to nejspíš na domácí půdě. „Případný termín budeme teprve domlouvat," odtušil hlavní trenér vékáčka. **Od 9. do 11. října pak přijde na řadu poslední generálka před startem nového ročníku UNIQA extraligy ČR v podobě mezinárodního přípravného turnaje v polském městě Samotuly.** „Tam už za nás nastoupí všechny čtyři účastnice evropského šampionátu, které se k mančaftu připojí dva až tři dny po svém vypadnutí z tohoto mistrovství."

Naopak kubánské hvězdy VK AGEL naskočí až přímo do ligových bojů otevíraných 15. října v Ostravě. „Do České republiky přiletí po splnění svých reprezentačních povinností desátého října, tudíž polský turnaj nestihnou. Vzhledem k situaci je však pro nás mnohem důležitější, aby byly po své cestě sem zdravotně i jinak v pořádku a mohly se začít sžívat jak se zdejším prostředím, tak s celým týmem," zdůraznil Miroslav Čada.

Vítězný přátelák. Takhle se volejbalistky Brna a Prostějova utkaly v uplynulé extraligové sezóně, stejně jako tehdy patřil i čerstvý střet v rámci přípravy Agelkám. *Foto: archiv VK Prostějov.*

Královo Pole Brno – VK AGEL Prostějov

1:2 (-17, 22, -18)

Sestava Prostějova: Tinklová, Borovinšek, Gambová, Soares, Herelová, Cruz, ***libero*** Slavíková. ***Střídaly:*** Adamčíková, Stavinohová.
Trenéři: Miroslav Čada a Ľubomír Petráš.

Sarah Cruz skončila s reprezentací ČR dvanáctá na světovém šampionátu juniorek do dvaceti let

PROSTĚJOV Více než týden trvalo Mistrovství světa juniorek U20, kterého se v Portoriku zúčastnily i mladé volejbalistky České republiky. Součástí národního výběru přitom byla i jedna hráčka VK AGEL Prostějov - blokařka Sarah Cruz.

Talentovaná plejerka do většiny střetnutí na šampionátu naskočila z lavičky coby střídající, ovšem dvakrát nastoupila i v základní sestavě. Z toho jeden zápas se jí opravdu hodně povedl, a to proti Mexiku, kdy zaznamenala výborných jedenáct bodů. Velice dobrý part přidala také v základní skupině s Tureckem (šest bodů), jinak už osobní příspěvek Cruz nepřesáhl dva body na utkání.

Z týmového hlediska to měly Češky v tvrdé konkurenci šestnácti nejlepších reprezentací planety nadmíru těžké, zvlášť při vražedně náročné základní grupě. V ní totiž narazily na pozdější finalistky celého turnaje z Dominikánské republiky a Brazílie, vinou čehož neměly reálnou šanci postoupit mezi elitní osmičku. Nakonec obsadily nijak výjimečné, ale také nikoliv špatné dvanácté místo. **(son)**

statistiky Sarah Cruz na MS juniorek 2015 v Portoriku

ZÁKLADNÍ SKUPINA D
Brazílie – Česko 3:0 (18, 11, 17): Cruz střídala, 3 body (1 útok při úspěšnosti 20%, 1 blok, 1 eso).
Dominikánská republika – Česko 3:1 (20, -24, 19, 14): Cruz v základní sestavě, 2 body (2 útoky při úspěšnosti 20%).
Turecko – Česko 3:1 (19, -23, 19, 15): Cruz střídala, 6 bodů (4 útoky při úspěšnosti 44%, 2 esa).
Pořadí základní skupiny D
1. Dominikánská republika 9 bodů (skóre 9:1), 2. Brazílie 6 (6:3), 3. Turecko 3 (3:7), **4. Česko 0 (2:9).**
NADSTAVBOVÁ SKUPINA G
Česko – Kuba 3:0 (29, 13, 22): Cruz střídala, 1 bod (1 blok).
Tchajwan – Česko 3:2 (23, -15, -24, 13, 9): Cruz střídala, 1 bod (1 útok při úspěšnosti 17%).
Česko – Mexiko 3:1 (18, -17, 20, 15): Cruz v základní sestavě, 11 bodů (7 útoků při úspěšnosti 37%, 4 esa).
Pořadí nadstavbové skupiny G
1. Tchajwan 8 bodů (skóre 9:2), **2. Česko 7 (8:4)**, 3. Kuba 2 (3:8), 4. Mexiko 1 (3:9).
ZÁPAS O 9. AŽ 12. MÍSTO
Turecko – Česko 3:0 (9, 19, 13): Cruz střídala, 0 bodů.
ZÁPAS O 11. MÍSTO
Tchajwan – Česko 3:1 (24, 15, -22, 19): Cruz střídala, 2 body (1 útok při úspěšnosti 33%, 1 blok).
KONEČNÉ POŘADÍ MS JUNIOREK 2015
1. Dominikánská republika, 2. Brazílie, 3. Itálie, 4. Japonsko, 5. Srbsko, 6. Peru, 7. Rusko, 8. Bulharsko, 9. Čína, 10. Turecko, 11. Tchajwan, **12. Česko,** 13. Kuba, 14. Portoriko, 15. Mexiko, 16. Egypt.

Starší žákyně zvládly kvalifikaci ČP a postoupily do elitní sedmičky

UHERSKÉ HRADIŠTĚ, PROSTĚJOV Jako první tým z celého volejbalového oddílu VK AGEL Prostějov vstoupily do oficiální soutěže nového ročníku 2015/2016 starší žákyně. A dařilo se jim výborně, když v Uherském Hradišti zvládly kvalifikaci Českého poháru postupem do elitní sedmičky pro úvodní kolo, které přijde na řadu koncem října.

Žákovské A-družstvo Agelek vedou v letošní sezóně trenérky Pavlína Částková a Solange Soares. Druhá jmenovaná však o minulém víkendu musela coby hráčka ženského áčka VK do Ostravy na tamní přípravný turnaj, proto ji na Slovácku zastoupil šéftrenér mládeže našeho klubu Jaroslav Matěj. Ten nám o kvalifikačních bojích Českého poháru ve věkové kategorii do 15 let podal zprávu.

„Holky můžeme s Pavlou jedině pochválit, předváděly soustředěné a velice bojovné výkony. Dařilo se jim jak individuálně, tak především týmově a díky tomu hrály celkově dobrý volejbal. Tomu odpovídaly převážně příznivé výsledky, takže z toho nakonec byl průnik do nejlepší sedmičky v prvním pohárovém dějství, čehož jsme chtěli dosáhnout. S tím určitě panuje spokojenost a nelze si přát nic jiného, než aby děvčata i nadále pracovala tak kvalitně," shrnul Matěj s radostí.

Jak zvládly vstup do extraligové soutěže juniorky a kadetky VK AGEL Prostějov najdete na www.vecernikpv.cz!

Výsledky VK AGEL Prostějov v kvalifikaci ÈP starších žákyò 2015/2016

Základní skupina: Uherské Hradiště 2:0, Junior Brno 2:0, Česká Třebová 2:0. První místo a postup do finálové grupy.
Finálová skupina: Znojmo 2:0, KP Brno 0:2, Jihlava 2:0, Zlín 1:2. Třetí místo a postup do elitní sedmičky 1. kola soutěže.
Sestava starších žákyň Prostějova:
Adriana Jurčíková, Klára Dvořáčková, Eliška Masopustová, Nikola Sedláčková, Kristýna Světlíková, Viktorie Nečasová, Terezie Ondroušková, Kateřina Švalbová, Adéla Smékalová, Klára Přecechtělová, Barbora Skládalová a Petra Parobková.

Beachvolejbalový pár Adamčíková - Komárková skončil na ME devátý

LARNAKA, PROSTĚJOV Útok na medaili chtěly zkusit české reprezentantky v plážovém volejbalu Kristýna Adamčíková (VK AGEL Prostějov) a Anna Komárková (Praha) na Mistrovství Evropy do 20 let v kyperské Larnace. Nakonec však v nesmírně vyrovnané konkurenci dvaatřiceti nejlepších párů starého kontinentu těsně nezvládly dramatické osmifinále a skončily na děleném devátém místě.

Zástupkyně České republiky odletěly na Kypr přímo z národního šampionátu žen povzbuzené výbornou pátou příčkou. A ostrovní bitvy v rámci evropského šampionátu zahájily excelentně, když na úvod základní skupiny H deklasovaly litevskou dvojici Zobnina - Andriukaityte naprosto hladce 2:0. „Hrálo se za nesmírně silného větru a holky se s těžkými podmínkami dokázaly mnohem lépe vyrovnat. V obou setech přitom vytěžily okolo deseti bodů přímo z Týnina skákaného rotovaného podání," přiblížil úvodní zápas otec talentované Agelky Petr Adamčík sledující celé mistrovství Evropy prostřednictvím internetových videopřenosů.

O den později mladé Češky nejprve podlehly polskému duu Adamek - Legieta 0:2 poté, co zahajovací set ztratily nejtěsněji a druhý už jasněji. „Tohle utkání děvčatům vůbec nevyšlo. Bylo tam z jejich strany příliš moc vlastních chyb a soupeřky tam měly cestu k vítězství hodně ulehčenou," litoval Adamčík. Naštěstí týž den odpoledne Kristýna s Annou zabraly a bez větších problémů přejely ukrajinské vyslankyně Mostsitska - Peretiatko přesvědčivě 2:0. „Holky se poučily z předchozího zaváhání, odvedly o sto procent lepší výkon. A soupeřkám nedaly v podstatě žádnou šanci," prožíval Adamčík naopak radost umocněnou tím, že druhý triumf na turnaji posléze vedl k prvenství v základní grupě a tím k přímému postupu do osmifinále!

Tým Adamčíková - Komárková tak skvěle vykročil k případnému atakování cenných kovů, což před vrcholnou mezinárodní akcí odvážně vyhlásil kouč Michal Provazník. „U mládežnických kategorií se konkurence dopředu těžko odhaduje, ovšem na Kypr samozřejmě necestujeme s malými ambicemi. Rozhodně chceme mezi elitní osmičku a já věřím, že v silách děvčat by mohl být i průnik do semifinále. To znamená boj o medaili, jejíž zisk je naším společným snem," přál si Provazník. Adamčík byl směrem k play off o poznání opatrnější. „Medaile visí hodně vysoko, neboť na šampionátu je minimálně osm dvojic, které mohou vyhrát," varoval.

Jeho slova se bohužel potvrdila, když los poslal české plejerky ve druhém kole vyřazovací části proti silnému italskému duu Traballi - Frasca. Ze vzájemného střetu se zrodila hodinu trvající obrovská bitva, kterou pro sebe o malinký kousek urvaly reprezentantky Apeninského poloostrova poměrem 2:1. Pro Adamčíkovou a Komárkovou to znamenalo dělenou devátou pozici v konečném pořadí. „Tak nic, prostě to nevyšlo. Určitě ten pocit znáte, takovej prázdnej smutek. Není co napsat, půlroční dřina bez výsledku. Moc všem děkujeme za podporu, rodičům, trenérům, sponzorům i kamarádům. A jdeme dál, stojí za to pořád to zkoušet," zveřejnily Týna s Annou tradiční hodnocení na svém facebookovém profilu. **(son)**

Bez medaile. Kristýna Adamčíková (vlevo) s Annou Komárkovou chtěly na ME U20 útočit na cenný kov, jenže to nevyšlo. *Foto: facebook*

Výsledky dvojice Adamèíková - Komárková na ME do 20 let 2015 v Larnace

Základní skupina H: Zobnina -, Andriukaityte (Litva) 2:0 (21:9, 21:11), Adamek - Legieta (Polsko) 0:2 (19:21, 16:21), Mostsitska - Peretiatko (Ukrajina) 2:0 (21:15, 21:16).
Pořadí skupiny H: 1. Adamčíková, Komárková 5, 2. Zobnina, Andriukaityte 5, 3. Adamek, Legieta 5, 4. Mostsitska, Peretiatko 3.
Osmifinále: Traballi, Frasca (Itálie) 1:2 (22:20, 19:21, 13:15).
Konečné pořadí ME do 20 let 2015 v Larnace: 1. Stubbe- Daalderop (Nizozemsko), 2. Sinisalo-Ahtiainen (Finsko), 3. Makroguzova-Kholomina (Rusko), 4. Shalayeuskaya-Siakretava (Bělorusko), 5. Traballi-Frasca (Itálie), 6. Placette-Richard (Francie), 7. Holzer-Maros (Rakousko), 8. Marolf-Gerson (Švýcarsko), ***9. Adamčíková, Komárková (Česká republika)***

RYCHLÝ VEČERNÍK

Pøípravné turnaje: v OL pro domácí

Olomouc, Prostějov (son) - Určitým indikátorem výkonnosti jednotlivých účastníků UNIQA extraligy žen ČR, byť samozřejmě jen orientačním, jsou každoročně přípravné turnaje před startem nové sezóny. Nejinak je tomu letos, kdy se během předchozích víkendů uskutečnila dvě tradiční přátelská klání na Moravě.

V Olomouci to byl turnaj O pohár rektora Univerzity Palackého 2015, na němž se kromě dalších celků předvedly tři týmy z nejvyšší české soutěže něžného pohlaví. Z prvenství se nakonec radovaly volejbalistky domácí Olomouce před pražským Olympem, který ve vzájemném duelu dvou medailových adeptů nadcházejícího ligového ročníku přemohly 3:1. Páté místo obsadil Šternberk s hostujícího nahrávačkou VK AGEL Prostějov Michaelou Zatloukalovou v sestavě.

... a v Brnì vyhrála polská Bielsko - Biala

Brno, Prostějov (son) - O něco později hostila jihomoravská metropole počtem zúčastněných kolektivů sice o něco menší, ale jejich kvalitou rozhodně ne horší Grand Prix 2015. Přípravný střet měl rovněž mezinárodní obsazení a také při něm bojovaly mančafty ze tří evropských zemí.

Naši národní extraligu zastupovaly pouze volejbalistky pořádajícího Králova Pole Brno, jež po letní omlazovací přestavbě kádru podlehly jak pozdějším premiantkám celého turnaje z Bielsko-Bialy, tak i druhému Vasasu Budapešť a třetímu Postu Schwechat. Zajímavostí je, že vyslance z Polska i z Rakouska díky dřívějším vzájemným duelům dobře znají též prostějovské Agelky.

Konečné pořadí: 1. BKS Aluprof Bielsko-Biala (Polsko), 2. Vasas Obuda Budapešť (Maďarsko), 3. SVS Post Schwechat (Rakousko), 4. KP Brno.

VK AGEL hledá TALENTY

Pokud se vám líbí míčové kolektivní sporty, nebo jen chcete, aby se vaše děti smysluplně pohybovaly, máte ideální možnost využít zkušeností jednoho z největších a nejúspěšnějších volejbalových klubů v České republice. VK AGEL Prostějov totiž neustále doplňuje své minipřípravky pro děti ve věku 4. až 6. třídy základních škol a víceletých gymnázií.

Náplní minipřípravky je všeobecný pohybový rozvoj (atletika, gymnastika, míčové hry) a základy volejbalu (volejbalová průprava a minivolejbal na malém hřišti s lehkými míči).

Pokud máte zájem, stačí pouze přijít na kterýkoliv trénink minipřípravky, přihlásit se u trenérky, podívat nebo se už přímo zapojit do činnosti. Trenérky vám ochotně na místě zodpoví všechny další dotazy, kdykoliv se můžete obrátit i přímo na hlavního trenéra mládeže.

Tréninky probíhají v tělocvičně ZŠ Palackého v těchto termínech:
- každé pondělí 15.30 až 17.00 hodin
- každé úterý 15.30 až 17.00 hodin
- každý čtvrtek 16.00 až 18.00 hodin

Za VK Prostějov Jaroslav Matěj, hlavní trenér mládeže (telefon 602 500 698, e-mail jaroslav.matej@zsvd.cz)

Boxeři začali vítězně, z Ústí vezou oba body

Tradiční rivalové nabídli velkou bitvu, v níž jen dva duely skončily až po třetím kole

původní reportáž pro Večerník
Jiří MOŽNÝ

PROSTĚJOV Vedoucí pozice společně s boxery Třeboně patří po prvním kole nového ročníku nejvyšší domácí boxerské soutěže družstev borcům BC DTJ Prostějov. Oba celky se nezalekly venkovního prostředí a shodně zvítězily 10:6. Zatímco v případě Jihočechů se tak stalo ve Znojmě, hanácký soubor musel absolvovat dalekou cestu do Ústí nad Labem. A předvedli se i nové tváře, o dva body se mimo jiné zasloužili Viliam Tanko, byť bez boje, a Erik Tlkanec.

„Domácí první dvě váhy neobsadili, dále ovšem měli stabilní opory a snažili se to uhrát na remízu. Bratři Agateljanové s Táborským jim udělali šest bodů, naštěstí ale jejich plán nevyšel," těšilo kouče Prostějova Petra Novotného.

Hostující přání se tak podařilo splnit do puntíku. „Panuje veliká spokojenost, venkovní body jsou vždy pozitivní a v Ústí to nebývá jednoduché. Využili jsme i toho, že domácí neměli svou tělocvičnu a museli to uspořádat v kulturním domě v Chlumci," podotkl Novotný, jenž poděkoval za podporu a spolupráci městu Prostějov, Olomouckému kraji i dalším partnerům.

Česká extraliga pokračuje druhým kolem o víkendu 10. a 11. října, kdy do boje zasáhne také Děčín, podle prostějovského kouče hlavní konkurent v boji o zlato. V případě DTJ se ovšem druhý souboj rýsuje až o další dva týdny později, kdy na Hanou dorazí Třeboň.

váhová kategorie do 56kg:
Zdeněk Krejzar
Viliam Tanko
0:2 bez boje

V nejnižší hmotnostní kategorii domácí celek nepostavil nikoho a hostující posila si tak bez námahy připsala první výhru v tomto ročníku.

váhová kategorie do 60 kg:
Radek Vymětal
Lukáš Dolejš
0:2 bez boje

Také při druhé váze se diváci v Chlumci nedočkali, opět se tak stalo vinou týmu z Ústí nad Labem a borci z DTJ Prostějov se tak ujali vedení 4:0 na body.

váhová kategorie do 64 kg:
Erik Agateljan
Ondřej Schilder
2:0 na body

Do šestibodového trháku se hostům nepodařilo dostat, dlouholetá součást české boxerské špičky potvrdila své kvality a zajistila Ústí první dílčí vítězství.

Hodnocení hostujícího kouče Petra Novotného:

„Byl to dost vyrovnaný, ale oboustranně nečistý souboj. Ondra předvedl větší hlad po vítězství, ale Erik byl přesnější. Takové zápasy, a zvláště pak za stavu 0:4, končí domácí výhrou," nepřekvapil verdikt rozhodčích hostujícího kouče Petra Novotného.

váhová kategorie do 69 kg:
Viktor Agateljan
Miroslav Šerban
2:0 na body

O poznání kvalitnější podívanou nabídli zástupci velterové váhy. Starší z bratrského dua, mistr republiky mezi juniory i dospělými a také účastník mistrovství světa nakonec tahal za kratší konec a po polovině střetnutí tak platil vyrovnaný stav 4:4.

Hodnocení hostujícího kouče Petra Novotného:

„Byl to perfektní box, jaký by si zasloužili vidět i diváci v Prostějově. V prvním kole se Míra teprve dostával do tempa, zbylá dvě kola ale ovládl. Pěkný zápas v tempu, ale rozhodčí Míru hodně poškodili. Věděl, že musí bojovat a zkracovat vzdálenost. Plnil pokyny, ale nestačilo to," zamrzelo Novotného.

váhová kategorie do 75 kg:
Jan Klikar
Jakub Bambuch
0:2 T.K.O. ve 3. kole

Výpomoc z Ostravy Kuba Bambuch se do prostějovské sestavy vrátil vítězně, stačila mu k tomu necelá tři kola, než arbitři duel ukončili. „Jeho soupeř byl bomber, vydržel ale jen jedno kolo a Kuba si to pohlídal. Možná se na něm projevila dlouhá cesta a předchozí pauza, poté ovšem rozhodly jeho údery na spodek," popisoval Novotný.

váhová kategorie do 81 kg:
Dominik Filipi
Marek Andrýsek
0:2 T.K.O. v 1. kole

Střetnutí polotěžké váhy trvalo nejkratší dobu ze všech, která se podařilo zahájit. Prostějovský borec neponechal nic náhodě a svého soka velice rychle vyprovodil z ringu. Hostující celek tak měl jistotu minimálně remízy.

Hodnocení hostujícího kouče Petra Novotného:

„Marek do toho šel bez respektu. Jeho soupeř byl sice odvážný, ale bez zkušeností, bylo to tak ukončeno pro jednoznačnou převahu," chválil trenér DTJ.

váhová kategorie do 91 kg:
Dominik Humburger
Erik Tlkanec
0:2 T.K.O. ve 2. kole

Veleznámé jméno v česko-slovenském boxu a účastník mistrovství Evropy, světového šampionátu i Evropských her nezaváhal, také tento staronový člen prostějovské sestavy zvítězil a již před závěrečným střetnutím tak bylo rozhodnuto.

Hodnocení hostujícího kouče Petra Novotného:

„Erik je stálice, měl jsem z toho ale trochu obavy. Jen čtyři dny před soubojem absolvoval víceméně profizápas pod hlavičkou amatérské federace, proti Chorvatovi nastoupil v Hamburku na šestkrát tři minuty a nedokázal si dobře rozvrhnout síly. Soupeř se sice pokoušel o útoky, ale po druhém počítání byl duel ukončen," těšilo někdejšího vládce právě této váhové kategorie.

váhová kategorie nad 91 kg:
Daniel Táborský
Michal Zezulka
2:0 T.K.O. ve 2. kole

Vlivem neúčasti Big Boardu Praha v české extralize se Ústí podařilo stáhnout velké jméno v podobě Daniela Táborského a papírový favorit nezklamal. Jeho výhra ovšem pouze mírnila celkovou porážku Severočechů.

Hodnocení hostujícího kouče Petra Novotného:

„Michal je ještě mladý a nezkušený, ovšem klobouk dolů, nepodělal se z toho. V rámci možností se držel, nedařilo se mu ovšem zcela plnit taktické požadavky, tak jsme to ukončili," přiblížil závěrečné střetnutí Petr Novotný.

1. kolo extraligy boxu

FIT GYM Ústí nad Labem	6	DIVÁCI: 500
BC Stavbár Nitra	10	

Průběh utkání: 0:2, 0:4, 2:4, 4:4, 4:6, 4:8, 4:10, 6:10
Rozhodčí: Kachnič – Šmíd, Kraus, Zaspal

DALŠÍ VÝSLEDEK 1. KOLA

Rohovník Armex Děčín volno, Jihomoravský region – BC SKB Třeboň 6:10.

KAM PŘÍŠTĚ NA BOX ...

2. kolo (10. a 11. října): BC SKB Třeboň - Spol Fit Gym a SKP Ústí nad Labem, Jihomoravský region volno, Rohovník Armex Děčín volno, ***BC DTJ Prostějov volno.***

Obchodní partneři BC DTJ Prostějov:
AUTOBUSOVÁ DOPRAVA FRANTIŠEK KONEČNÝ
VAK PROSTĚJOV
FTL FIRST TRANSPORT LINES
VÍT SPÁČIL
Prostějovský Večerník
SPQO

Sokol II srazila hluchá desetiminutovka

BOHUNICE, PROSTĚJOV Favorit se rozhodit nenechal. Prostějovští házenkáři absolvovali utkání na palubovce jednoho z největších aspirantů postupu a s rolí outsidera se předem nesmířili. Zvláště v úvodu domácí tým zaskočili, když vedli pětibrankovým rozdílem. Postupně se však rozchytal zkušený bohunický gólman Karel Schwarzer a Tatran šel do rozhodujícího trháku. „Herně vyrovnaný zápas, zlomila nás desetiminutovka bez gólu, kdy nám soupeř utekl z 20:16 na 29:16!" popsal zlomový úsek druhé půle Svatopluk Ordelt, kouč prostějovského týmu.

**Tatran Bohunice
Sokol II Prost ì jov
30:19 (15:11)**

Rozhodčí: Douda, Škroch. **Sestava a body Prostějova:** Hrubý, Zacpal – Kozlovský 2, Jurečka 2, Procházka 1, Čižmárik 1, Bokůvka 2, Mikulka 2, Jura 1, Kosina 9, T. Jurík, Bečička, Münster, Šestořád. **Trenér:** Svatopluk Ordelt. **Vyloučení:** 4:3. **Sedmičky:** 4/2:1/1. **Diváků:** 56.

Výborným nástupem se hostujícím hráčům podařilo bohunické plejery totálně zaskočit, z náskoku se však netěšili dlouho. „Vedli jsme 2:5 a 3:8, bohužel se to pak otočilo. Domácí udělali sedmibrankovou šňůru a bylo - 10:8," informoval Ordelt. Prostějovští hráči se z této facky ještě dokázali vzpamatovat a uhráli solidní poločasovou ztrátu pouhých čtyř gólů - 15:11. „Prvních dvanáct minut bylo z naší strany velmi dobrých, pak začal ovšem úřadovat jejich gólman. Nebyli jsme schopní ho překonat," uznal Ordelt kvality bohunického brankáře a dodal: „Z našich neproměněných střel, pak chodil soupeř do trháků a odskočil nám na čtyřbrankový rozdíl.

Vyrovnanou partii hráli hosté i v nástupu do druhého poločasu. „Drželi jsme se patnáct minut na poločasovém rozdílu - 20:16," potvrdil Ordelt. Následně však Hanákům totálně zvlhl střelecký prach a plných deset minut nevstřelili jediný gól! „Soupeř dal devět branek a bylo rozhodnuto. Bohunice měly dobrou obranu, výborného brankáře, ale to neomlouvá naše střelecké selhání," krčil bezmocně rameny prostějovský trenér.

„Bohunice byly lepší, vyhrály zaslouženě. Konečný jedenáctibrankový rozdíl je však z našeho pohledu krutý. Vzhledem ke hře obou celků by spíše odpovídala naše porážka o dva nebo tři góly. Bohužel jsme měli ten blbý desetiminutový úsek," zhodnotil vysokou porážku Svaťa Ordelt a dodal: „Problém nebyl v obraně, dokázali jsme odbránit i Mrnuštíka, jenž dal minule v Kostelci patnáct branek. Naše potíže byly v útoku, soupeř nás trestal z trháků po našich chybách.

V dalším kole nastoupí jeho svěřenci na domácí půdě. V hale RG a ZŠ hostí v sobotu 3. října tým Velkého Meziříčí. Utkání má stanovený začátek na 17:00 hodin. „Valmez hraje rychlou a tvrdou házenou. Netroufnu si vůbec tipovat, ale většinou jsme je doma poráželi," zve na sobotní zápas Ordelt. **(zv)**

Opava ztratila kontakt ve třetí čtvrtině

PROSTĚJOV Repríza posledního mistrovského zápasu z poslední sezony proti sobě v průběhu přípravy na nový ročník Kooperativa NBL svedla basketbalové celky Prostějova a Opavy. V sestavě Slezanů nastoupil i reprezentant Jakub Šiřina, který byl členem úspěšného národního týmu. Ani jeho přítomnost ale Opavě nepomohla. Orli vyhráli 88:73, když proměnili hned dvanáct tříbodových pokusů.

Lepší začátek měli hráči Ariete. Úspěšně zakončili několik rychlých kombinací a získali mírný náskok. Ten si udržovali během celé čtvrtiny, chvílemi byl rozdíl mezi soupeři dokonce na devíti bodech, což platilo i po první siréně (26:17).

V následující pasáži se ale ke slovu dostali také svěřenci trenéra Petra Czudka. Bodově svému týmu přispíval především Blažek a Jurečka a s jejich pomocí hosté snižovali svoji ztrátu. Díky tomu si také udrželi naději na úspěch, když po dvaceti minutách prohrávali pouze o čtyři body.

Utkání rozhodla třetí perioda. Už ve 23. minutě se Orli dostali na dvouciferný rozdíl a svůj náskok v průběhu dalších sedmi minut dokázali ještě drobně navýšit. Na střídačku odcházela hanácká sestava za příznivého stavu 67:54.

Opava se ještě jednou pokusila o obrat a po chybách domácí obrany se dostala na dostřel. Ve 35. minutě dokonce snížila na rozdíl dvou bodů. O vedení přesto Orli nepřišli. Úsek mezi 37. a 39. minutou ovládli v poměru 10:0 a definitivní podobu výsledku dal efektní smečí Tomanec.

Zbyněk CHOLEVA – Ariete Prostějov:

„S výsledkem jsem spokojený, což se ale nedá říct o našem výkonu v obraně. Stále nám tam něco chybí. Dostáváme hodně laciných košů a to není dobře. Proti Opavě nás to nestálo dobrý výsledek, protože jsme se v útoku dokázali dostat do dobrých střeleckých pozic a ty hráči dokázali proměnit." **(lv)**

Kostelec sahal po bodech i bez opor!

VELKÉ MEZIŘÍČÍ, KOSTELEC NA HANÉ Druhá porážka! Neúspěšný vstup do nové sezóny musejí strávit házenkáři Kostelce na Hané. Po dvou odehraných kolech mají na svém kontě stejný počet porážek a krčí se u dna druholigové tabulky. Po domácí bohunické lekci se tentokrát vraceli s prázdnou z Velkého Meziříčí. „Utkání jsme odehráli velice dobře. Měli jsme minimálně na bod, bohužel závěr proběhl zcela v režii rozhodčích…," neskrýval pocit křivdy Jiří Grepl, zkušený kostelecký kouč. Jeho svěřenci drželi ještě čtvrt hodiny před koncem nerozhodný stav, aby nakonec podlehli čtyřbrankovým rozdílem - 20:24!

**Sokol Velké Meziøíèí
TJ Sokol Kostelec na Hané - HK
24:20 (12:11)**

Rozhodčí: Jurečka, Matuška. **Sestava a body Kostelce:** Mayer, P. Navrátil – V. Prášil, Smékal 6, J. Prášil, Diviš, Popelka 1, Dostál 3, Vymětal 5, Varhalík, Švec 4, Grepl, Dofek. **Trenér:** Jiří Grepl. **Vyloučení:** 5:2. **Sedmičky:** 1/1:2/2. **Diváků:** 107.

Kostelečtí odjížděli k utkání na Vysočině bez dvou základních stavebních kamenů sestavy. Pavel Přikryl nastoupil v extralize za svůj kmenový tým Zubří, Martin Grulich měl pracovní povinnosti. „Samozřejmě že oba chyběli výrazně. Jedná se o nadstandardní hráče na druholigovou soutěž," poznamenal Jiří Grepl.

Přes tyto komplikace se však hanácký tým držel a sehrál na půdě papírového favorita solidní part. „Celý zápas jsme se drželi na dostřel. Soupeř ani jednou nevedl více než tříbrankovým rozdílem," informoval trenér Grepl. V polovině první půle byl stav - 6:6, po deseti minutách druhé - 14:14 a šestnáct minut před koncem zase - 16:16. „Výrazným způsobem nás držel brankář Mayer. V prvním poločase měl úspěšnost zásahů 57 %, ve druhém se dokonce ještě o čtyři procenta zlepšil. To jsou vynikající statistická čísla," vyzdvihl Grepl parádní výkon svého gólmana.

Základem byla také dobrá obrana. „Dokázali jsme eliminovat oba jejich nebezpečné leváky - Strašáka a Večeřu, bohužel je dokázal zastoupit Matušík," poznamenal Grepl a dodal: „V defenzívě jsme opravdu zahráli nadstandardně."

Osud kosteleckých bojovníků se naplnil až v úplném závěru, kdy se domácím podařilo odskočit na konečný rozdíl čtyř gólů. „Moc mě to mrzí, minimálně na bod jsme měli. Sice jsme v celém průběhu nebyli ani jednou ve vedení, ale neustále jsme byli v kontaktu. Rozhodlo domácí prostředí…, nemá cenu to dál rozebírat," litoval nešťastné koncovky Jiří Grepl, jenž pochválil celý tým: „Kluci zabojovali, odevzdali všechno."

Povinnost bodovat naplno tak stojí před kosteleckými v dalším kole. Na své domácí palubovce hostí Kuřim, což je soupeř, se kterým by se mělo vyhrávat. „Při vší úctě ke Kuřimi, se jedná o soupeře jiné kategorie, než byly Bohunice a Velké Meziříčí. Navíc hrajeme doma, povinnost velí naplno bodovat!" má jasno Jiří Grepl. Utkání s Kuřimí se hraje v neděli 4. října v tradičním dopoledním čase od 10:30 hodin. **(zv)**

Basketbalisté selhali v Kolíně především v obraně

KOLÍN Podruhé v krátké době nastoupili basketbalisté Ariete Prostějov proti Kolínu. V domácím prostředí prohráli těsně 82:83 a nevyšla jim ani odveta. Na půdě soupeře zaostávali v obraně a přes slušnou střelbu prohráli 84:96 a ukázali, že především pod vlastním košem mají na čem pracovat.

Kolín se proti Prostějovu musel obejít bez tří hráčů. Trenérovi Predragu Benáčkovi chyběli Faifr, Ličartovský a Hunt. I tak si s Orly dokázali poradit. Základ úspěchu položili už v průběhu prvního poločasu. Trpělivě bránili a vyráželi do nebezpečných protiútoků, které dokázali přesně zakončit. Naopak defenziva Hanáků měla velké problémy a do poločasu dostala 55 bodů.

Oba týmy se v průběhu hry musely vypořádat s tím, že přestala fungovat světelná tabule a tudíž orientace byla velmi omezená. I v tom ale viděl domácí kormidelník jeden z důvodů úspěchu svého týmu. Podle Benáčka alespoň hráči neoslavovali každé navýšení náskoku a soustředili se na výkon.

Prim v kolínském dresu hrál především zkušený Horák. S jeho střelbou ze všech pozic si Orli nedokázali poradit a právě z jeho ruky inkasovali jednatřicet bodů. Dalších 22 bodů přidal Bakič, další strůjce vítězství.

Hanáci se marně snažili utkání vyvážit ve třetí a čtvrté desetiminutovce. Sice už nedostali tolik bodů, přesto hráči z Polabí zaznamenali jednačtyřicet bodů a to bohatě stačilo na udržení pohodlného náskoku. Výrazně se přitom opět prosadil Palyza z 25 body, rovných dvacet zaznamenal pivot Roseboro.

Zbyněk CHOLEVA – Ariete Prostějov:

„Z našeho pohledu nešlo o povedené utkání. Nedokázali jsme se dostat do tempa a v obraně byli u všeho pozdě. Díky tomu jsme rychle sbírali fauly a domácí měli k dispozici snad třicet šestek a ty proměňovali s vysokou úspěšností. Když už to vypadalo, že se můžeme dostat do hry, spadla nám do koše nějaká trojka. Utkání nám prostě nevyšlo." **(lv)**

RYCHLÝ VEČERNÍK

Veselý podruhé na Bhambriho nevyzrál

Kaohsiung, Prostějov (lv) - Pozici nasazené jedničky hájil na kvalitně obsazeném challengeru v taiwanském Kaohsiungu Jiří Veselý. Na turnaji, kde Lukáš Rosol vypadl hned v prvním kole, postoupil až do semifinále, v němž podruhé v krátké době vyzval Inda Bhambriho. Oproti barážovému utkání v Davis Cupu se tentokrát radoval Veselého soupeř.

„Každá porážka je nepříjemná, ale v tomto případě je to lepší, než kdyby to bylo naopak a já bych prohrál daviscupový zápas," pousmál se přes prohru Veselý.

Na challengeru v Trnavě se představil Adam Pavlásek, který se po zlepšených výkonech v minulých měsících dostal mezi nasazené. Svoji pozici potvrdil postupem do čtvrtfinále, v němž nestačil až na zkušeného Montanese ze Španělska.

Berdych skonèil po prvním zápase

Petrohrad, Prostějov (lv) - Pozicinasazené jedničky nepotvrdil na turnaji v Petrohradu Tomáš Berdych. Světová pětka měla v prvním kole volný los a hned ve svém úvodním vystoupení podlehla Simonu Bolellimu z Itálie.

O kolo více uhrála v Tokiu Karolína Plíšková. Nejprve přehrála domácí Naraovou, následně její cestu ukončila Polka Agnieszka Radwańská. „V prvním setu jsem se ještě držela, pak už mě ale omezovaly bolesti žeber a s tím se nedalo pořádně hrát," konstatovala Plíšková.

Nohejbalisté o zlato

Prostějov (jim) - Tuto neděli 4. října bude od pravého poledne hostit tělocvična ZŠ v Palackého třídě v Prostějově souboj o titul v nejvyšší domácí nohejbalové soutěži dorosteneckých družstev. Finále se hraje pouze na jeden zápas, tudíž již odpoledne bude jasné, jestli se mistrem stane domácí Sokol I Prostějov, nebo Sokol Modřice.

POD DROBNOHLEDEM VEČERNÍKU....

PARAŠUTISTÉ DUKLY PROSTĚJOV PROCHÁZEJÍ SEZÓNOU SNŮ, V NÍŽ ZAZÁŘILI HLAVNĚ NA EXCELENTNÍM MISTROVSTVÍ EVROPY

Vrcholem bude armádní světový šampionát začínající tento pátek

PROSTĚJOV Místní region se dlouhodobě pyšní několika sportovními odvětvími, jež pravidelně sbírají velké mezinárodní úspěchy a tím patří k jeho pomyslnému rodinnému stříbru. Do této skupiny už několik desetiletí nedílně patří klasický parašutismus, který na nejvyšší možné úrovni provozují muži Armádního sportovního oddílu Dukla Prostějov. Každým rokem spolehlivě vozí medaile z vrcholných akcí, v podstatě bez přestávky patří do absolutní světové špičky a dělají tak čest nejen svému městu, ale i Olomouckému kraji a celé České republice. Jak Večerník avizoval v některém ze svých předešlých čísel, pojďme si nyní shrnout jejich letošní sezónu, během které excelovali především na parádně zvládnutém evropském šampionátu...

původní zpravodajství pro Večerník
Marek Sonnevend

SEDM PLACEK VÈETNÌ PÌTI TITULÙ Z ME, TO JE SKVOST

Mistrovství starého kontinentu 2015 se uskutečnilo od 20. do 29. srpna v Bulharsku, dějištěm bylo město Erden v oblasti Montana. Mužská reprezentace České republiky tvořená výhradně prostějovskými borci odjížděla na Balkán se skvělou vizitkou z předchozího šampionátu před dvěma lety, kde předvedla rekordní žeň osmi cenných kovů. „Samozřejmě jsme chtěli na úspěšnost minulého podniku navázat, i když jsme věděli, že v trvale náročné konkurenci dvaceti států nepůjde o nic jednoduchého. Ale kluci zaskákali famózně a díky skvělým výkonům se jim znovu dařilo na jedničku," nešetřil chválou trenér českého národáku Ivan Hovorka.

Naprostou extratřídu prokázali Hanáci zejména v individuální akrobacii, své parádní disciplíně. Libor Jiroušek vyhrál v novém světovém rekordu před Jiřím Gečnukem, načež další tři členové sestavy Jindřich Vedmoch, Hynek Tábor a Miloslav Kříž se vešli do elitní dvacítky. V přesnosti přistání jednotlivců přidali Gečnuk čtvrté místo a Tábor s Vedmochem šestou příčku, což jim v součtu zajistilo nejlepší desítku v celkovém pořadí. Fantastický Gečnuk jej ovládl a stal se absolutním mistrem Evropy, Vedmoch skončil těsně pod bednou čtvrtý a Tábor osmý, dále Jiroušek jedenáctý a mladý Kříž dvacátý. Kromě toho parašutistům Dukly svědčily i týmové soutěže, když v přesnosti přistání družstev získali bronz a v kombinaci družstev dokonce zlato. Navíc další dva cenné kovy přidali junioři v přesnosti přistání jednotlivců za nejvyšší post Petra Chládka a třetí flek Ondřeje Žáka. *„Samozřejmě panuje obrovská spokojenost, všichni kluci zaslouží velikánskou pochvalu. Kromě Číny a USA je na Evropě srovnatelná konkurence se světem, tím víc vyniká hodnota naší krásné medailové sbírky,"* zdůraznil Hovorka.

DOBRÉ PODMÍNKY DÍKY ARMÁDÌ

Prostějovský parašutismus si tak na mezinárodním poli stále stojí parádně. „Suprově jsme na tom hlavně v individuální akrobacii, kde se chlapi postupem času vypracovali mezi top závodníky s dominujícími Liborem a Jirkou na samotném vrcholu. Když se k tomu přidá hodně solidní přesnost, můžeme opakovaně útočit na stupně vítězů i v absolutním pořadí. V tomhle dokonale vyniká všestranný Jirka Gečnuk, zatímco Libor Jiroušek dlouhodobě trochu doplácí na slabší přesnost. Letošní šampionát zato výborně vyšel nejzkušenějšímu Jindrovi Vedmochovi, opomenout nesmím ani naše talentované juniory Peťu Chládka s Ondrou Žákem," vyjmenoval kouč.

Za co členové ASO para Dukla vděčí takové úspěšnosti? Pochopitelně vlastnímu umění založenému na tréninkové píli a udržovaným či rozvíjeným seskokovým schopnostem, na nichž mohou pracovat díky dobrým podmínkám k přípravě. „Armáda vytváří klukům opravdu výborné zázemí, které v některých jiných zemích přestávají být poslední dobou samozřejmostí. Během roku trénují převážně doma v Prostějově, ale skupinovou akrobacii létají tradičně pilovat na soustředění do Španělska a pravidelně využívají také aerodynamický tunel v Praze. Základem přitom je zajištění dostatku letových hodin k odpovídajícímu počtu tréninkových seskoků, což zásluhou vojenské příslušnosti není ani v současné složitější době problém," zmínil Hovorka podstatný faktor.

Veleúspěšný tým parašutistů Dukly Prostějov z ME 2015. Nahoře zleva trenér Ivan Hovorka, Libor Jiroušek, Jiří Gečnuk, Hynek Tábor, Jindřich Vedmoch a Miloslav Kříž, dole zleva Petr Chládek a Ondřej Žák.
Foto: archiv Ivana Hovorky.

Elitní čeští parašutisté na druhou stranu nežijí v žádném luxusu, leč na skromnější finanční zabezpečení si nestěžují. „Musíme se vyrovnávat s údělem neolympijského sportu, na který se peníze shání docela složitě. Stát primárně podporuje jiná odvětví s větší sledovaností ze strany veřejnosti, totéž platí o potenciálních sponzorech. Snažíme se partnery získávat, ale jak říkám – je to těžké. Přesto platí, že kdo by chtěl jakkoliv pomoci českému nebo konkrétně prostějovskému parašutismu, bude přivítán s otevřenou náručí. Uplynulé roky jasně ukázaly, že mu oplátkou můžeme nabídnout dobrou reklamu v podobě vynikajících mezinárodních výsledků," vzkazuje Hovorka.

BULHARSKO PØÍJEMNÌ PØEKVAPILO

Vzápětí se ještě jednou vrátil k nedávnému ME. „Do Bulharska jsme cestovali s obavami, co nás na obecně divočejším Balkáně čeká. Nakonec jsme však byli příjemně překvapení tím, jak tamní pořadatelé celý šampionát organizačně zvládli. Při slavnostním zahájení i zakončení nechyběl ministr sportu, ubytování včetně stravy bylo na dost vysoké úrovni a také závodní areál se samotnými soutěžemi měly odpovídající parametry. ***Strach z toho, jak to bude v Montaně vypadat, se tudíž vůbec nenaplnil, byť obecně se hlavně na bulharském venkově čas zastavil někde na konci minulého století a vše je tam takové starší...,"*** popsal reprezentační lodivod s úsměvem.

Suverénně nejhorším zážitkem se stala cesta do dějiště mistrovství a zpět. „Rozhodli jsme se jet vlastním autem, což během samotné akce znamenalo ohromnou výhodu díky možnosti svobodně se pohybovat mezi hotelem a závodním areálem bez závislosti na dopravě zajišťované organizátory. Za tohle jsme ale zaplatili daň v podobě strastiplného kodrcání hroznými silnicemi nejen v Bulharsku a rovněž dlouhým čekáním na některých státních hranicích. Tím víc jsme pak byli šťastní za návrat domů," oddechl si Hovorka. „Také jsme cestou narazili na spoustu uprchlíků, naštěstí se však s nimi aspoň v našem případě nevyskytl žádný problém."

VYDAØENÝ SVÌTOVÝ POHÁR, PRESTIŽNÍ MISTROVSTVÍ REPUBLIKY

Členové Dukly Prostějov každoročně absolvují i závody Světového poháru v přesnosti přistání. Letos objeli pět ze šesti jeho dílů, přičemž v družstvech vybojovali na jednotlivých podnicích zlato, stříbro a dva bronzy, v jednotlivcích pak jedno vítězství Jiřího Gečnuka plus dvě druhá místa Oldřicha Šorfa s Petrem Směšným. Gečnuk dokonce bojoval o celkový triumf v konečném pořadí SP, jenže při vynechání rakouského klání v Thalgau a německého zápolení v Peitingu skončil i s pouhými čtyřmi započtenými výsledky na stále skvělé čtvrté pozici. Stejná příčka v závěrečném hodnocení navíc připadla též lepšímu ze dvou týmů ČR a medaili bronzové hodnoty urval alespoň junior Ondřej Žák.

Nedílnou součástí národního parašutistického kalendáře je potom v každém roce i mistrovství republiky, jež letos uspořádal Aeroklub Hořovice. „Pro kluky má domácí šampionát svou prestiž tím, že můžou mezi sebou poměřit aktuální formu a svést vzájemný souboj o české medaile. Tím pádem nikdy nejde jen o nějaký pouťák," charakterizoval Hovorka. **Z MČR 2015 vyšel jako absolutní vítěz Hynek Tábor před Jiřím Gečnukem a Jindřichem Vedmochem, individuální akrobacii opanoval Libor Jiroušek a přesnost přistání Tábor.**

TEÈKU OBSTARÁ MISTROVSTVÍ SVÌTA

Na úplném sklonku sezóny teď prostějovské reprezentanty českého sportovního parašutismu v klasických disciplínách čeká největší závodní vrchol: armádní mistrovství světa. Koná se právě v nejbližších dnech, přesně od 1. do 12. října v Jižní Koreji. „Pevně věřím, že i na tomto asijském šampionátu kluci zaskáčou skvěle a potvrdí, že z nejdůležitějších mezinárodních akcí pokaždé přivezeme nějaké medaile," uzavřel Ivan Hovorka optimisticky.

ROK 2015 VE VÝSLEDCÍCH - *aneb jak si vedli parašutistù dukly prostìjov*

MISTROVSTVÍ EVROPY

Bulharsko, Erden (20. až 29. srpna)
Individuální akrobacie muži: 1. Jiroušek, 2. Gečnuk, 11. Vedmoch, 16. Tábor, 18. Kříž.
Přesnost přistání muži: 4. Gečnuk, 6. Tábor a Vedmoch, 26. Kříž, 38. Jiroušek.
Celkové pořadí muži: 1. Gečnuk, 4. Vedmoch, 8. Tábor, 11. Jiroušek, 20. Kříž.
Přesnost přistání družstva muži: 3. Česko.
Celkové pořadí družstva muži: 1. Česko.
Přesnost přistání junioři: 1. Chládek, 3. Žák.

SVÌTOVÝ POHÁR

První závod – Chorvatsko, Rijeka (12. až 14. června)
Jednotlivci muži: 2. Šorf, 7. Gečnuk a Tábor, 15. Kříž a Jiroušek, 19. Vedmoch, 23. Směšný, 27. Pavlíček, 32. Žák, 75. Hájek.
Jednotlivci junioři: 1. Žák.
Družstva muži: 2. Česko II, 6. Česko I.

Druhý závod – Slovinsko, Bled (26. až 28. června)
Jednotlivci muži: 1. Gečnuk, 2. Směšný, 7. Kříž, 12. Tábor, 20. Jiroušek a Šorf, 29. Vedmoch a Pavlíček, 50. Hájek, 76. Chládek.
Jednotlivci junioři: 6. Chládek.
Družstva muži: 1. Česko I, 3. Česko II.

Třetí závod – Německo, Peiting (10. až 12. července)
Jednotlivci muži: 32. Hájek a Žák, 42. Pavlíček, 46. Kříž, 47. Jiroušek.
Jednotlivci junioři: 2. Žák.
Družstva muži: 9. Česko II.

Čtvrtý závod – Itálie, Belluno (7. až 9. srpna)
Jednotlivci muži: 7. Gečnuk, 13. Hájek, 22. Tábor, 30. Vedmoch, 37. Jiroušek, 44. Směšný a Kříž, 69. Žák, 74. Pavlíček, 88. Šorf.
Jednotlivci junioři: 4. Žák.
Družstva muži: 3. Česko II, 8. Česko I.

Pátý závod – Rakousko, Thalgau (4. až 6. září)
Vynecháno.

Šestý závod – Švýcarsko, Locarno (18. až 20. září)
Jednotlivci muži: 6. Gečnuk, 25. Kříž, 73. Vedmoch, 82. Jiroušek, 88. Pavlíček.
Družstva muži: 6. Česko II.

Celkové pořadí
Jednotlivci muži: 4. Gečnuk, 14. Šorf, 15. Směšný, 24. Tábor, 30. Kříž, 44. Jiroušek, 54. Hájek, 58. Vedmoch, 80. Pavlíček, 94. Žák a Chládek.
Jednotlivci junioři: 3. Žák, 21. Chládek.
Družstva muži: 4. Česko II, 11. Česko I.

MISTROVSTVÍ REPUBLIKY

Česko, Hořovice (23. až 27. července)
Individuální akrobacie muži: 1. Jiroušek, 2. Gečnuk, 3. Tábor, 4. Šorf, 5. Vedmoch, 6. Směšný, 7. Kříž, 8. Pavlíček, 9. Hájek.
Přesnost přistání muži: 1. Tábor, 2. Vedmoch, 3. Gečnuk, 4. Šorf, 5. Kříž, 6. Pavlíček, 7. Směšný, 8. Hájek, 9. Žák, 10. Jiroušek.
Celkové pořadí muži: 1. Tábor, 2. Gečnuk, 3. Vedmoch, 4. Šorf, 5. Jiroušek, 6. Kříž, 7. Směšný, 8. Pavlíček, 9. Hájek.

15092610921

15082410801