Žižkovo nám. 10
Prostějov
HVĚZDNÝ VÝPRODEJ
SLEVY AŽ 70%
EURONICS

20 LET 1997 2017 MILUJEME VEČERNÍK

Prostějovský Večerník®

s pohodou od 26. 8.

SIDA BEZPEČNOSTNÍ AGENTURA
PULT CENTRÁLNÍ OCHRANY
FYZICKÁ OSTRAHA OBJEKTŮ
ÚKLIDOVÉ SLUŽBY
www.sida.cz

navštivte stále více oblíbenější internetové stránky www.vecernikpv.cz

Pondělí 21. srpna 2017 | Číslo 34 • Ročník 21 | Cena 17 Kč | 72 stran

Otevřená zpověď

„ZLOST na vraha mi BRÁCHU NEVRÁTÍ!"

Durejd Kment už nyní sedí v kriminále. Rodina chlapce, kterého Kment 30. května 1998 v opilosti usmrtil, mu rozhodně neodpustí ani dnes po devatenácti letech. 2x foto: archiv Večerníku

ČTĚTE NA STRANĚ 8

EXKLUZIVNĚ

MICHAL KADLEC

VÝŠOVICE Nedávno jsme přinesli exkluzivní reportáž o Durejdu Kmentovi, který se po devatenácti letech skrývání po Asii i Evropě sám přihlásil české policii. Vrátil se do republiky odsedět si tříletý trest, který v roce 1998 obdržel poté, co na konci stejného roku v Mostkovicích autem v opilosti usmrtil patnáctiletého Aleše Ingera. Večerníku se nyní podařilo vypátrat bratra tragicky zemřelého chlapce! „Kment dostal směšně malý trest, ale dneska s tím už nic nenaděláme...," pokrčil v upřímné výpovědi rameny Martin Inger.

OPTIMoney
účetní kancelář
Hepnarová
oznamuje změnu sídla
Nám. Spojenců 5a,
Prostějov
areál autoškoly
KONTAKTNÍ ÚDAJE:
603 422 405
732 644 159, 739 368 876
info@optimoney.cz

Areál Fortu XIII. u Aquaparku v Olomouci
MILITARY FEST 2017
9.9. 8.9.
www.militaryfest.webnode.cz 8.-9. září od 10.00

Akciová společnost FACILITY
Sídlo: Antala Staška 510/38, Krč, 140 00 Praha 4
Provozovna: Floriána Nováka 5267/3, 796 01 Prostějov
VYHLAŠUJE VÝBĚROVÉ ŘÍZENÍ
na pracovní pozici:
HLAVNÍ ÚČETNÍ
Termín nástupu: 1. 11. 2017, případně dle dohody
Charakteristika zaměstnání
- komplexní vedení podvojného účetnictví
- zpracování DPH, silniční daně
- příprava účetní závěrky pro auditora
- spolupráce na tvorbě a zpracování provozního rozpočtu, rozbory hospodaření
- korespondence s úřady, odběrateli a dodavateli
Požadavky:
- perfektní znalost účetní a daňové problematiky
- výborná znalost práce na PC – Word, Excel, Outlook
- znalost účetního programu POHODA výhodou
- schopnost pracovat samostatně
- praxe na pozici účetní min. 5 let
Platové zařazení:
- nástupní plat 25.000 Kč
- po zapracování osobní ohodnocení 5.000 Kč
Přihlášku zasílejte na adresu:
recepce@iffacility.cz (tel.: 778 407 020)
Bližší informace: Dagmar Dobešová

ZAHRADNICTVÍ QUERCUS
Okrasná školka Přemyslovice, Aleš a Marianna Adelovi
PO-PÁ: 8:00 - 17:00, SO: 8:00 - 12:00
(DUBEN - LISTOPAD), JINÝ TERMÍN DLE TELEFONICKÉ DOHODY
E-MAIL: ALESADEL@SEZNAM.CZ
PŘEMYSLOVICE 205, 798 51
TEL.: 582 378 259
MOB.: 724 231 437

pekařství MdM
Žitná 22, Prostějov
Hledáme pracovníka na pozici
Koblihář
• třísměnný provoz
• vše potřebné vás naučíme
14.000 Kč - 16.000 Kč
777 764 178
Životopis zašlete na email:
m.makovec@mampekarstvi.cz

20 LET 1997 2017

RYCHLÝ VEČERNÍK

Výbor chce celý spis!

Praha (mik) – V pátek zasedal mandátový a imunitní výbor Parlamentu ČR. Poslanci žádají policii, aby výboru poskytla celý vyšetřovací spis ke kauze Čapí hnízdo, v níž chtějí stíhat šéfa ANO Andreje Babiše a předsedu klubu a prostějovského poslance a zastupitele Jaroslava Faltýnka. Výbor také rozhodl, že si oba pozve na 30. srpna, stejně jako vyšetřovatele a státního zástupce. Jde o dotaci na Čapí hnízdo, která byla podle policistů získána podvodem. O tom, jestli poslanci vydají Babiše s Faltýnkem policii ke stíhání, se bude rozhodovat na půdě Parlamentu ČR 5. září.

Stačilo zavřít okno...

Prostějov (mik) – Není rušení jako rušení. V pátek 18. srpna hodinu po půlnoci přijali strážníci sdělení o rušení nočního klidu v sousedním bytě oznamovatelky. Hlídka na místě kontaktovala ženu v bytě, ze kterého se měla hudba ozývat. „Ta malovala, a přitom si pouštěla písničky z mobilu. Hudba ale nebyla příliš hlasitá, ovšem jelikož obě ženy měly otevřená okna, mohla být slyšet i v bytě oznamovatelky. V rámci dobrých sousedských vztahů šestačtyřicetiletá žena okno uzavřela a bylo po problému," popsala kuriózní případ Tereza Greplová z Městské policie Prostějov.

Houbařské žně

Prostějovsko (mik) – Přestože vláhy není nazbyt, v celém prostějovském regionu se mají houbaři na pozoru a domů nosí plné košíky. „Rostou především babky a růžovky, ale i to je pro nás houbaře vysvobození z dob sucha," oznámil Večerníku pravidelný houbařský informátor, pan Luděk.

FOTO VEČERNÍKU

MARTIN ZAORAL

PROSTĚJOV Mnozí z nás kočky milují a rozmazlují coby přítulné domácí mazlíčky. Kočky jsou však ve skutečnosti nelítostnými predátory. Pokud se tedy opravdu chcete o kočkách dozvědět celou pravdu, zeptejte se myší...
To, jak si právě tito „miláčci" dokáží zahrávat s myší kořistí, si v ničem nezadá s krutostí, které už je v přírodě schopný jediný tvor: člověk. Vůbec bychom se tedy nemohli divit, kdyby se myši vzbouřily a snažily se kočkám bránit všemi možnými i nemožnými prostředky. Jeden z nich nakreslil neznámý autor na roh zídky ohraničující Spitznerovy sady. Svým provedením i humorem připomíná graffiti tvořené slavným britským umělcem skrývajícím se pod přezdívkou Banksy. Je jen škoda, že většina „graffiti" ve městě jakýkoliv nápad postrádá...

Vtipné graffiti najdete na zídce na rohu Lidické a Studentské ulice naproti prostějovské průmyslovky. Foto: Martin Zaoral

Agentura Když rondely, tak rovnou tři!

Mezi prostějovskými konšely a krajskými ouřady včetně hejtmana Oklešťěného stále probíhá válka o to, zda Olomoucký kraj konečně příkročí k výstavbě dvou rondelů na Poděbradově náměstí, už drahnou dobu naplánovaných. Jsou potřeba, nebo ne? Jak se právě Agentura Hóser dozvěděla, na krajském úřadu už kompetentním dopravním odborníkům došla trpělivost a vzteky praštili pěstí do stolu.
„Ty dva rondely na tak malém prostoru jsou úplně na houby, ale když je tam v Prostějově chtějí, tak ať je mají. Ale pořádně jim to osolíme," nechal se slyšet pod podmínkou zaručení anonymity jeden z krajských úředníků z odboru dopravy. Co ale myslel tím, že to kraj Prostějovu osolí? Agentura Hóser požádala o vysvětlení hejtmana Olomouckého kraje Ladislava Oklešťěného. „To víte, tady v Olmíku jsou všichni naštvaní, že budeme muset vysolit tolik milionů korun na zcela zbytečnou stavbu. Vždyť Poděbradovým náměstím už tolik aut neprojíždí. Ale když se v Prostějově chcete točit furt dokola, tak prosím! Vydali jsme příkaz projektantovi, aby do návrhu zakreslil ještě třetí rondel, a to přímo před budovou hlavní pošty. Budete tak mít na Poděbradově náměstí hned tři rondely těsně za sebou. Jako řidiči pak jenom dejte pozor, ať se z toho nepozvracíte," nebral si servítky hejtman Oklešťěný.
Co na to ale vedení prostějovského magistrátu? „Tak dlouho jsme bojovali o rondely na Poděbradově náměstí, že nám nezbývá než tuto alternativu přijmout. Lepší vrabec v hrsti než holub na střeše. Řidiči si podle mého názoru zvyknou, budou se ale točit jako holubi na báni," myslí si Pavel Šlehačka, náměstek primátorky Prostějova, který je na radnici zodpovědný za dopravu a rondely především.
Co naděláme, chtěli jsme mít dva, budeme mít tři. Rondely na Poděbradově náměstí jen pár metrů od sebe se zamlouvají i policejnímu dopravnímu inženýrovi. „Aspoň se doprava v centru Prostějova zklidní. Než řidiči vyjedou z toho kolotoče, uplyne tak půlhodina.

Odpadá tím riziko, že by ohrozili díky nepřiměřené rychlosti nějakého chodce či cyklistu," míní Majkl Vafino.

Za Agenturu Hóser Majkl

Text v této rubrice je smyšlený, nikterak pravdivý a redakce Večerníku se od něj distancuje.

„7 dnů Večerníku v kostce"

Za uplynulými sedmi dny se ohlédl Martin Zaoral

•• Pondělí ••

Je nás stále víc, nebojíme se lidí nic. Zdravá kůže – to je ošklivá nemoc, říkají si zřejmě sinice, jejichž množství v plumlovské přehradě vyrazili na začátku týdne zjistit krajští hygienici. A to, co zjistili, nepotěšilo vůbec nikoho. Alespoň z lidí. Samotné bakterie způsobující lidem kromě vyrážky i střevní problémy naopak mohly slavit své další vítězství.

•• Úterý ••

Sex nebo život! „Když nejde o sex, nejde o nic," všiml si Jan Werich. Skotský filozof Thomas Carlyle byl zase přesvědčen, že láska dvou lidí bez erotiky je pouze odporná hra slov a falše. Beze slov i bez falše sehrál na plumlovském zámku divadelní soubor Geisslers Hofcomoedianten svoji lesní erotickou němohru V borůvčí.

•• Středa ••

Čtyřicetiletá válka. „Teda já ti řeknu, Bivoji, tohle spalování mrtvol – to je ale blbej zlozvyk. Mám plnou hubu popela." Těmito slovy začíná komedie Dívčí válka z dílny Františka Ringo Čecha. Fenomén českého divadla, který se hraje už dlouhých čtyřicet let, byl k vidění v zámeckém areálu v Čechách pod Kosířem.

•• Čtvrtek ••

Metalisti a princezny. Zlí jazykové tvrdí, že kdyby měl metalista coby rytíř zachránit princeznu před zlým drakem, tak přijede na harleyi, zabije draka, během rituálu vypije princeznino krev, ukradne její věci a před odjezdem zapálí hrad... O tom, že metalisté jsou ve skutečnosti celkem sympatičtí lidé, se mohli přesvědčit všichni, kteří se vypravili k prostějovskému muzeu. Metalový koncert v rámci Prostějovského kulturního léta začal na náměstí v šest a skončil už v devět hodin večer.

•• Pátek ••

Stoletá dívka. V životě platí, že člověk je tak dlouho mlád, dokud si dovede hrát. Mohu potvrdit, že v tomto ohledu zůstává Linda Wichterlová ze Stražiska stále mladá, přestože už oslavila sté narozeniny. Pokud se vám naskytne příležitost se s ní setkat, pak si uvědomíte, že být sto let mlád, je určitě mnohem příjemnější, než být čtyřicet let stár...

•• Sobota ••

Pohádky života. Člověk věří pohádkám pouze dvakrát v životě. Když je hodně malý a když je zamilovaný. Uvěřit v kouzelný svět fantazie mohli všichni, kteří vyrazili do kempu Žralok na tradiční a oblíbenou akci organizovanou Spolkem Plumlovských nadšenců.

•• Neděle ••

Dvacet let pro bolševika. „Dávám bolševikovi rok, maximálně dva," prorokoval otec Kraus v českém filmovém hitu Pelíšky zasazeném do období tzv. pražského jara. Jeho vize o brzkém příchodu svobody se však nenaplnila, zhatil ji příjezd tanků vojsk Varšavské smlouvy. Od zahájení invaze do tehdejšího Československa uplynulo 49 let.

KRIMI ČÍSLO

Když se jedná o případ vandalství či snad dokonce žhářství, nějakých patnáct stovek škody není zas až tak moc. Jenomže není škoda jako škoda. Policisté vyšetřují neobvyklý případ z minulého pondělí, kdy majiteli bytu přede dveřmi shořely boty!

1 500

Je jasné, že obuv ponechanou u dveří zapálil někdo cizí. Nikdo zatím neví kdo, ale hlavně proč. Kromě křusek však ohořely také bytové dveře, což majiteli dá nějakou práci opravit. Pokud policisté žháře dopadnou, tak již předem ohlásili, že ho budou stíhat pouze za přestupek...

PŘEDPLATNÉ 608 960 042

PÁTRÁNÍ PO DVOJICI HLEDANÝCH

Prostějovská policie vyhlásila celostátní pátrání po dvojici osob, která je podezřelá z trestné činnosti a skrývá se před spravedlností na neznámých místech. Strážci zákona žádají veřejnost o pomoc při jejich dopadení. Prostějovská policie žádá občany, aby v případě zjištění místa pobytu uvedených osob neprodleně kontaktovali kterékoliv oddělení Policie ČR prostřednictvím bezplatné linky 158 nebo zavolali přímo Službu kriminální policie a vyšetřování Prostějov na tel. číslo 974 781 326.

JIŘÍ RADA

se narodil 18. prosince 1975 a trvalé bydliště má hlášeno v okrese Prostějov. Na hledaného vyhlásila prostějovská policie celostátní pátrání dne 15. srpna 2017. Jeho zdánlivé stáří je v rozmezí od 41 do 45 let, měří zhruba 170 centimetrů, má hnědé oči, černé vlasy a nosí knír i bradku.

RENÉ MIKA

se narodil 23. března 1990 a trvalé bydliště má hlášeno v okrese Prostějov. Na hledaného vyhlásila prostějovská policie celostátní pátrání dne 7. října 2016. Jeho zdánlivé stáří je v rozmezí od 26 do 30 let a měří mezi 170 až 175 centimetry. Bližší údaje k hledané osobě nejsou známy.

rubriky Večerníku

CO NÁS POTĚŠILO...

Lázně zůstanou stát. Vedení města ustoupilo od dřívějšího záměru nechat dosloužit městské lázně v Blahoslavově ulici a následně je nechat zbourat. Radní se dohodli s opozicí, že lázně budou využívat sportovní plavci, kdežto pro veřejnost se postaví pětadvacetimetrový krytý bazén v areálu aquaparku.

CO NÁS UDIVILO...

Kandidatura neúspěšné. Nejenom držovické občany zřejmě překvapila ohlášená kandidatura zdejší bývalé starostky Blanky Kolečkářové do Parlamentu ČR na kandidátce Starostů a nezávislých. Žena, která předčasně ukončila funkci starostky Držovic a posléze odstoupila i ze zastupitelstva, si tedy troufá...

ZACHYTILI JSME...

100

V neobyčejné fyzické i duševní svěžesti oslavila 100. narozeniny „první dáma" Stražiska Linda Wichterlová. Místo aby na své narozeniny odpočívala, tak pro celou rodinu upekla skvělou buchtu s borůvkami.

ZAUJAL NÁS...

FRANTIŠEK RINGO ČECH

Známý šoumen zavítal minulou středu do Čech pod Kosířem, kde byl hlavním aktérem divadelního představení Dívčí válka. Populární Ringo divákům ukázal, že ne všechno, co Alois Jirásek napsal, byla pravda...

Foto: internet

ZASLECHLI JSME...

„JEŠTĚ PĚT MINUT TOHO VYRVÁLU A BUDU HLUCHEJ JAK SMETANA!"

Ne všem se zamlouvaly čtvrteční dva koncerty metalových skupin na náměstí T. G. Masaryka. Jeden z občanů si nestačil stěžovat...

POČASÍ v regionu

Pondělí	21/10 °C	Johana
Úterý	22/10 °C	Bohuslav
Středa	25/11 °C	Sandra
Čtvrtek	28/12 °C	Bartoloměj
Pátek	25/15 °C	Radim
Sobota	27/14 °C	Luděk
Neděle	28/15 °C	Otakar

Zdroj: meteocentrum.cz

Prostějovský Večerník

Zpravodajský a společenský týdeník PROSTĚJOVSKÝ Večerník. Vychází 1x týdně po celém území Prostějovska.
Vydává: Haná Press s.r.o. **Sídlo redakce:** Olomoucká 10, 796 01 Prostějov. **IČO:** 26782294. **Kontakty:** 582 333 433, 608 960 042, vecernik@pv.cz. **Provozní ředitel:** Petr Kozák
Šéfredaktor: Petr Kozák (608 706 148, kozak@pv.cz). **Zástupce šéfredaktora:** Michal Kadlec (redakce@vecernikpv.cz). **Redaktor:** Martin Zaoral (editor@vecernikpv.cz).
Sportovní redakce: Zdeněk Vysloužil (sport@vecernikpv.cz). **Kontakt na redakci zpravodajství, sportu a kultury:** 608 723 851. **Grafické oddělení:** Josef Popelka a Milan Fojt (grafikapvv@seznam.cz).
Vedoucí obchodního oddělení: Věra Černá (608 723 849, prezentace@vecernikpv.cz). **Řádková inzerce a administrativa:** Květoslava Hubáčková (608 960 042, inzerce@vecernikpv.cz).
Předplatné: Věra Černá (608 723 849, predplatne@vecernikpv.cz). **Tiskne:** MAFRAPRINT a.s., Pavelkova 7, Olomouc. **Rozšiřují:** společnost PNS, a.s. a soukromí prodejci.
Distribuci pro předplatitele provádí Česká pošta, s.p. ***Materiály označené -pr- jsou placenou inzercí.***
„PROSTĚJOVSKÝ Večerník" je ochrannou slovní grafickou známkou. Registrováno pod číslem 037090297. Evidováno u Ministerstva kultury České republiky pod číslem **MK ČR E 11906**

RONDELY NESCHVÁLIL BEZPEČNOSTNÍ AUDIT!

Radní ale začali konečně jednat s krajem, první investice jsou za dveřmi

PROSTĚJOV Po kritice Večerníku ohledně ledabylého jednání prostějovských konšelů s představiteli Krajského úřadu Olomouckého kraje o dopravních investicích v našem městě, se konečně věci začaly hýbat správným směrem. Primátorka Alena Rašková minulý týden domluvila schůzku svých náměstků Zdeňka Fišera a Pavla Smetany s náměstkem hejtmana Olomouckého kraje pro dopravu Janem Zahradníčkem. Ze vzájemné dvouhodinové diskuse vyplynula jedna nepříjemná informace, kterou však nahradilo několik naopak velmi příjemných zpráv o dopravních investicích v Prostějově. Podle všeho v příštích letech poplynou z kraje do našeho města desítky milionů korun na opravy i výstavbu nových silničních komunikací. A nemluvě o stamilionech na realizaci severního obchvatu Prostějova!

Již několik let vyprojektované rondely na Poděbradově náměstí jsou v ohrožení. Neprošly bezpečnostním auditem. Foto: archiv Večerníku

EXKLUZIVNÍ ZPRAVODAJSTVÍ pro Večerník
Michal KADLEC

Jednání o potřebných dopravních investicích v Prostějově v sídle Krajského úřadu Olomouckého kraje začalo nečekanou zprávou o tom, že dlouho požadované dva rondely na Poděbradově náměstí v Prostějově neprošly bezpečnostním auditem! *„Hodně mě tato informace překvapila, je zcela čerstvá. Oba rondely jsou už dávno vyprojektovány a autorem je odborná projekční kancelář. Osobně si vyžádám písemné závěry bezpečnostního auditu a poté je předám právě projektantům, aby se k nim vyjádřili. V tuto chvíli ještě přesně nevíme, čím by oba rondely na Poděbradově náměstí mohly být dopravě na vnitřním okruhu nebezpečné,“* sdělil Večerníku Pavel Smetana, náměstek primátorky, který má na starost dopravu v Prostějově.

Z dalšího rozhovoru mezi prostějovskými náměstky a náměstkem hejtmana už ale vyplynuly jen samé příznivé zprávy. „Dozvěděli jsme se, že přípravy na výstavbu vnějšího severního obchvatu Prostějova jsou doslova a do písmene v závěrečné fázi. Zbývá se už jen dohodnout s posledními čtyřmi majiteli pozemků, které je potřeba vykoupit. Vypadá to, že už příští rok proběhne územní řízení a Olomoucký kraj požádá o stavební povolení. S tím samozřejmě souvisí i žádost o dotaci,“ řekl Večerníku Zdeněk Fišer, první náměstek primátorky Prostějova.

Ještě v letošním roce pak začne rozsáhlá rekonstrukce silniční komunikace v Plumlovské ulici, ovšem nový kabát dostanou i chodníky. „Nová silnice bude financována Olomouckým krajem, z našich peněz se pak vybudují nové chodníky a dojde k revitalizaci veřejné zeleně,“ zkonstatoval Zdeněk Fišer. Jeho kolega Smetana vzápětí připomněl, že na první místo ve svých dopravních investicích pro příští rok zařadil Olomoucký kraj generální rekonstrukci Vrahovické ulice. „Zatím je vyprojektovaná oprava této komunikace ve směru z Vrahovic až po budovu DONY v Prostějově, a to včetně oddělených pásů pro cyklisty po obou stranách silnice. Kraj na tuto investici bude žádat o dotace, které se však týkají rozsáhlého a celého projektu rekonstrukce vozovky z Přerova přes Vrahovice až po Brněnskou ulici v Prostějově. Půjde o jednu z finančně nejnáročnějších oprav v historii,“ podotkl Pavel Smetana.

Prostějovští konšelé se na jednání s náměstkem hejtmana Janem Zahradníčkem dohodli ještě na dalších dopravních investicích. *„Na rok 2019 je v plánu Olomouckého kraje rekonstrukce silniční komunikace ve Wolkerově ulici, kde by zároveň podle návrhu dopravní komise města měla vzniknout i nová autobusová zastávka městské hromadné dopravy. O ni totiž už roky žádají prostějovští občané. O rok později, tedy v roce 2020, by mělo podle plánů kraje dojít i na rekonstrukci Brněnské ulice,“* uvedl Pavel Smetana.

Jak se Večerník ještě dozvěděl, na společném jednání prostějovských radních v Olomouci padla řeč i o úmyslu vybudovat další dva rondely na křižovatkách ulic Olomoucká a Vápenice a taktéž o kousek vedle na křižovatce ulic Újezd a Svatoplukova. „Ano, touto myšlenkou se v Prostějově zaobíráme už několik let. V tomto případě to ale bude chtít vypracovat studii proveditelnosti. Dopravní inženýr Policie ČR v Prostějově totiž namítá, že tok chodců ze směru od hlavního nádraží do centra města a naopak je natolik velký, že by oba rondely zahlcoval. Musíme vše důkladně posoudit,“ uzavřel první náměstek primátorky Zdeněk Fišer.

UTAJENÝ NÁLEZ SOUDRUZI, CO TEN KRYT?

PROSTĚJOV Při probíhající rekonstrukci náměstí Spojenců v Prostějově učinili stavbaři nečekaný objev! Pod dřívějším pomníkem rudoarmějců narazili při výkopových pracích na železobetonovou „skořápku“. K překvapení všech se jednalo o protiatomový kryt, o kterém neměl nikdo ani páru!

MICHAL KADLEC

O nálezu se ale zřejmě neměl nikdo dozvědět. Večerníku tuto informaci potvrdil první náměstek prostějovské primátorky. „První etapa rekonstrukce náměstí Spojenců si vyžádala některé vícepráce. Zejména proto, že bývalý pomník rudoarmějců měl mnohem masivnější základy, než se původně čekalo, a jejich odstranění bylo náročnější. Navíc byl pod ním objeven podzemní kryt, o kterém nevěděli ani pracovníci civilní obrany! Ten byl ovšem ve velmi dezolátním stavu a už v žádném případě nemohl plnit svůj účel. Mohutné železobetonové stěny bylo nutné odstranit, jinak by v budoucnu mohlo hrozit propadnutí podloží,“ řekl Večerníku Zdeněk Fišer.

Pakliže o krytu nevěděli ani odborníci, byl zřejmě určen pouze pro pár vyvolených z řad soudruhů z tehdejšího OV KSČ...

V těchto místech na současném náměstí Spojenců byl objeven protiatomový kryt, o kterém neměl nikdo ani potuchy. Snad jen poslední žijící soudruzi z OV KSČ... Koláž Večerníku

STOVKA pro paní Lindu!

STRAŽISKO V neobyčejné tělesné a psychické svěžesti oslavila v pátek 18. srpna 100. narozeniny Linda Wichterlová ze Stražiska. A oslava opravdu stála za to! Manželka světoznámého prostějovského vědce a vynálezce kontaktních čoček dokonce hostům vlastnoručně upekla buchtu s borůvkami. U toho samozřejmě Večerník nemohl chybět a oslavenkyni s pugétem květin přijel poblahopřát k jubilejním narozeninám!

Foto: Martin Zaoral

REPORTÁŽ NAJDETE NA STRANĚ 24!

MASAKR V LIDICKÉ

ZRANĚNO I MALÉ DÍTĚ!

PROSTĚJOV Tvrdá srážka, křik zraněných a jedno ze dvou aut na střeše! Desítky svědků v Lidické ulici nechápavě kroutily hlavami. V pátek 18. srpna krátce před půl pátou odpoledne zde došlo k dopravní nehodě dvou osobních vozidel. Sanitky odvezly do nemocnice tři zraněné, z toho jedno malé dítě! To sedělo v autě, které řídila žena, jež nehodu zřejmě zavinila. A co víc! Jela bez řidičáku, vozidlo neměla pojištěné, k tomu všemu auto nebylo způsobilé provozu kvůli prošlé technické kontrole! (mik)

Po tvrdé srážce dvou vozidel se zranili tři lidé, z toho jedno malé dítě. Foto: HZS OL kraje

VÍCE SE DOČTETE NA STRANĚ 8

V208161092.6

PO STOPÁCH STARÉHO PŘÍPADU

BOJ O TOVÁRNU na hnojiva v Želči nekončí

ŽELEČ „Budeme se bránit zuby nehty!" vzkázalo před rokem vedení Želče firmě, která chce na jejím katastru vybudovat závod na výrobu organických hnojiv. Podnik za přibližně 250 milionů korun by měl vyrůst v areálu bývalého zemědělského družstva a ročně má zpracovat padesát tisíc tun kejdy a pět tisíc tun slámy. Místní se bojí zejména zápachu v celé obci, znečištění spodních vod, navýšení dopravy, rozšíření hmyzu stejně jako poklesu hodnoty nemovitostí. Večerník zajímalo, kam se situace za uplynulý rok posunula...

Opuštěný areál zemědělského družstva v Želči koupila společnost Manetech, která zde plánuje vybudovat továrnu na výrobu organických hnojiv. *Foto: Martin Zaoral*

A jak jsme zjistili, otázka výstavby továrny na výrobu hnojiv je v Želči stále velmi živá. Postoj zastupitelstva se v tomto ohledu totiž nikterak nezměnil. „Stále nesouhlasíme s realizací tohoto projektu. Stejně postupuje i zapsaný spolek Za čistou a zdravou Želeč, který byl zřízen kvůli silnějšímu vlivu při hájení zájmu obce v této věci. Součástí podkladů se stal i nesouhlasný postoj občanů Želče k tomuto záměru vyjádřený podpisy pod peticí proti této stavbě. Svůj odmítavý postoj vyjádřily i sousední obce včetně města Ivanovice na Hané," zvěstuje zastupitelstvo obce.

Příprava projektu byla nedávno přerušena, společnost Manetech se však proti tomuto přerušení odvolala. O předmětné věci tak rozhoduje Krajský úřad v Olomouci.

„Je to všechno běh na dlouhou trať. Musím být velice opatrná, proto se nechci k celé záležitosti nikterak vyjadřovat," uvedla starostka obce Bronislava Augustinová, na které bylo patrné, že je z kauzy značně unavená. „Řešíme to prakticky každý týden... Doufám, že to neodskáču na zdraví," dodala. Společnost Manetech se již v minulosti nechala slyšet, že projekt v Želči chce realizovat zcela v souladu se zákonem. Nový závod bude využívat moderní technologii maximálně šetrnou k životnímu prostředí. Obavy místních pak považuje za neopodstatněné. **(mls)**

STÍNY MINULOSTI

Dříve vychvalovaný rondel začal být NEBEZPEČNÝ

PROSTĚJOV Je to první a nejstarší okružní křižovatka v Prostějově. Rondel v blízkosti čerpací stanice OMV v Plumlovské ulici si řidiči motorových vozidel velice pochvalují, a není divu. Je totiž také absolutně největší, pro všechny šoféry tedy pohodlný, rychle průjezdný a přehledný. V poslední době se ale tento „kruháč" stal terčem kritiky dopravních odborníků, především z řad Policie ČR. Ve velkém nebezpečí jsou tady totiž chodci. A vedení magistrátu jim dává za pravdu.

Ještě letos budou v těsné blízkosti rondelu v Plumlovské ulici instalovány bezpečnostní osvětlení na všech pěti přechodech. *Foto: Magistrát města Prostějova*

„Takových rondelů by mělo být v Prostějově víc! Je velký a ještě jsem neviděl řidiče ani tohoto největšího vozidla, že by na něm měl problémy s průjezdností. To se naopak nedá říct o jiných kruhových křižovatkách v Prostějově, zejména u bývalé Vitany před průmyslovou zónou nebo nedávno postavenou na Přikrylově náměstí," svěřil se Večerníku jeden z prostějovských profesionálních řidičů. Jenomže ani ten vychvalovaný rondel v Plumlovské ulici není dnes bez chyb.. „Mohu potvrdit, že jsme směrem k magistrátu iniciovali určitá bezpečnostní opatření. ***Není totiž žádným tajemstvím, že v lokalitě v blízkosti rondelu u čerpací stanice OMV v Plumlovské ulici evidujeme v uplynulých letech zvýšený počet dopravních nehod. Ty mimo jiného pramení právě z toho, že tento rondel je poměrně velký a umožňuje vozidlům jezdit větší rychlostí než na jiných okružních křižovatkách v Prostějově.*** Dávali jsme tedy podnět k tomu, aby byl celý prostor více nasvětlen speciálním bezpečnostním osvětlením, aby zde cyklisté a především chodci byli ve večerních a nočních hodinách lépe vidět. Jsme rádi, že jsme od vedení města získali kladnou odezvu, a v této záležitosti bude hledáno řešení. Ke zvýšení bezpečnosti tak určitě na rondelu v Plumlovské ulici dojde," pochvaloval si na tiskové konferenci prostějovského územního odboru Policie ČR Vítězslav Matyáš, vedoucí Dopravního inspektorátu Prostějov.

Rychlou reakci magistrátu potvrdil Večerníku náměstek primátorky pro dopravu Pavel Smetana. „Už na konci května tohoto roku jsme v radě města vyčlenili z rozpočtu šest set tisíc korun na bezpečnostní osvětlení přechodů pro chodce i celého rondelu, což vzápětí schválilo i zastupitelstvo. K realizaci osvětlení dojde ještě v tomto roce." **(mik)**

Napsáno před 20. 8. 2007

10 lety

Srážka vlaku s kamionem, deset zraněných!

Vlak číslo 24712 ve středu odpoledne už nedojel! Ve chvíli, kdy čekal ve Ptení na jeho příjezd a vykřižování na jednokolejné trati z Prostějova do Chornic vlak v protisměru, se po opakovaném výstražném houkání ozvala ohlušující rána. Do cesty se vlaku postavil plně naložený kamion vyjíždějící z pily Javořice v Ptenském Dvorku!

Bylo pár minut před půl šestou odpoledne. Lidé ve vlaku z Prostějova do Chornic se vraceli domů ze zaměstnání. Středeční cesta se jim však nečekaně protáhla. Jejich vlak totiž narazil do plně naloženého kamionu. Strojvedoucí stihl pouze zatáhnout rychlobrzdu a neprodleně opustit své stanoviště. Srážce se mu bohužel zabránit nepodařilo, v okamžiku střetu se motorový vůz s jedním přívěsným vagonem trefil mezi kabinu řidiče a návěs. „Zrovna jsem byla skloněná nad taškou. Při srážce vymrštil pána sedícího vedle mě náraz tak, že hlavou prorazil sklo v příčce oddělující prostor vozu od chodbičky. Na hlavě měl spoustu ran od střepů a zřejmě měl i zlomený nos," popsala Večerníku jedna z cestujících. Od půl šesté byla zastavena železniční doprava mezi Kostelcem na Hané a Chornicemi, vlaky byly nahrazeny autobusy. Na místo srážky se okamžitě sjely hasičské jednotky a také lékaři se sanitkami. „Na místě lékaři poskytli první pomoc celkem deseti zraněným osobám. Nejhůře na tom byla žena, která utrpěla těžké zranění a tu musel do Fakultní nemocnice Olomouc dopravit vrtulník," uvedl Pavel Holík, ředitel prostějovské záchranky.

Dopravní nehodu nyní vyšetřuje policie. „Dvaadvacetiletý řidič nákladní soupravy značky Mercedes při přejíždění nezabezpečeného železničního přejezdu nerespektoval dopravní značení a vjel na přejezd v době, kdy ve směru od Ptení na Konici tudy projížděl osobní motorový vlak. Ten vezl celkem 31 cestujících. Při srážce utrpěli řidič kamionu i strojvedoucí vlaku lehká zranění, stejně jako sedm cestujících. Desátá postižená osoba utrpěla zranění těžké," sdělila Alena Slavotínková, tisková mluvčí Policie ČR Prostějov.

Přestože se stále diskutuje o nebezpečnosti obou železničních přejezdů v okolí Ptenského Dvorku, obvinění z obecného ohrožení s největší pravděpodobností brzy čeká na řidiče kamionu. Nehodu totiž podle policie i drážní inspekce zavinil právě on.

AKTUÁLNÍ KOMENTÁŘ VEČERNÍKU

Pár dní po této nehodě i tehdejší ředitel prostějovské záchranky Pavel Holík přiznal, že uvedený přejezd u Ptenského Dvorku je velice nebezpečný a lékaři zde zasahují při různých nehodách velmi často. Tato tvrdá srážka ale byla vrcholem, ihned po ní se kompetentní orgány rozhodly přejezd zabezpečit jak světelným výstražným zařízením, tak závorami. A světe div se, od té doby zde nebyla registrována jediná nehoda... Proč se ale muselo čekat až na havárii s deseti zraněnými, když na nebezpečnost přejezdu upozorňoval každý už mnoho let předtím? To už se dnes asi těžko dozvíme. ***(mik)***

jak šel čas Prostějovem ...

Komenského ulice

Bývala tu slavná sodovkárna. Ulice je pojmenovaná podle Jana Amose Komenského (1592-1670), pedagoga, filozofa a biskupa Jednoty bratrské. Od roku 1881 se nazývala Školní třída (Schul-Ring), současné pojmenování platí od ledna 1893 (v letech 1940-1945 Comenius-Strasse). Již od konce devatenáctého století se zde nachází několik školních ústavů, sídlila zde Ústřední hospodářská mlékárna, sodovkárna, geodézie, zbrojovna Městského hasičského sboru či Elektrické podniky města Prostějova. Na rohu se Žižkovým náměstím byla proslulá Habustova kavárna s elegantní letní verandou.

Foto: SOkA a Martin Zaoral

Příště: Hlaváčkovo náměstí

168 hodin s městskou policií

Mýval na stromě!

V odpoledních hodinách v pondělí 14. srpna přijali strážníci telefonické oznámení od muže, který v zahradě kancelářské budovy objevil medvídka mývala. Na místo byla okamžitě vyslána hlídka. Mýval byl v koruně vzrostlého stromu a nebylo ho možné odchytit. Žádné nebezpečí nehrozilo, proto byl medvídek na místě ponechán.

Ilustrační foto

Spolupráce s hasiči

V neděli 13. srpna v odpoledních hodinách strážníci asistovali hasičům při likvidaci vosího hnízda v pouliční lampě v ulici Zlechovská. Při zásahu hlídka zajišťovala místo proti vstupu osob. O několik hodin později v nočních hodinách strážníci vyjížděli k několika ohlášeným požárům. Jednalo se o odpadkový koš, kontejner a boty na chodbě přede dveřmi. Případ se zapálenou obuví si na místě převzala Policie ČR k dalšímu šetření.

Křičel na advokáta

V úterý dopoledne byla přijata dvě oznámení o nevhodně se chovajícím muži v hale hlavního nádraží. Ten měl podle oznamovatelů při telefonování křičet tak, že to bylo již nepříjatelné. Na místo byla vyslána hlídka. Podle popisu se strážníkům podařilo muže zastihnout. Událost potvrdil a uvedl, že je v nezáviděníhodné situaci a že hlasitý hovor vedl se svým advokátem. Bylo mu doporučeno, aby příště takové telefonáty řešil raději v soukromí.

Usnul na schodech

V ranních hodinách v úterý 15. srpna bylo přijato oznámení o muži ležícím na ulici. Na místě byl zjištěn devětapadesátiletý muž. Ten k celé události uvedl, že šel navštívit otce, který nebyl doma a on ve vchodě usnul. Protiprávní jednání nebylo zjištěno a muž z místa odešel s tím, že otce navštíví později.

Vyjelo z řady

V úterý 15. srpna bylo přijato oznámení o nezajištěném autě, které vyjelo z řady zaparkovaných vozidel nedaleko Kolářových sadů. Hlídka kontaktovala provozovatele. Ten vrátil automobil na původní místo. Protiprávní jednání nebylo zjištěno, příčinou bylo selhání elektronické brzdy.

Zadrželi hledané

Dobrá práce okrskářů! Strážníci byli v pátek 11. srpna vysláni do Azylového centra k prověření poznatku o celostátně hledané osobě. Na místě byl zjištěn třiapadesátiletý muž v celostátním pátrání. Byl předveden na obvodní oddělení Policie ČR, donucovací prostředky užity nebyly, muž nekladl žádný odpor. Byl předán službu konajícím policistům k dalším úkonům. K dalšímu zadržení celostátně hledané osoby došlo v pátek 18. srpna ráno. Okrskář, toho času mimo službu, si všiml hledané osoby na hřišti u jižní spojky. Ihned informoval kolegy strážníky, kteří jednačtyřicetiletého muže následně zadrželi a předali státním policistům k dalším úkonům.

MĚSTSKÁ POLICIE PROSTĚJOV

Dva Prostějované okradeni. JEDNODUŠE!

Zloději využili pouze nabízenou příležitost

PROSTĚJOV Jak je jednoduché se nechat okrást! Apelovat na opatrnost směrem k majitelům vozidel je podle následujících případů zřejmě jakoby hrách na stěnu házel... Muž a za pár hodin i žena z Prostějova se nechali okrást o majetek uložený v absolutně nezabezpečených autech. Zloději tak v obou případech vyloženě využili nabízené šance.

MICHAL KADLEC

„Prostějovští policisté šetří od soboty 12. srpna dva případy vykradených vozidel, které si byly podobné v tom, že je jejich majitelé neuzamkli a ani jinak nezabezpečili. Naprosto je tedy neměli pod žádnou kontrolou," sdělila na úvod Miluše Zajícová, tisková mluvčí Krajského ředitelství Policie ČR Olomouc. „Krátce po jedné hodině odpolední jsme vyjížděli k nahlášené krádeži na čerpací stanici v Prostějově na Petrském náměstí. Lapka otevřel dveře od vozidla BMW, které stálo před vjezdem do myčky a ze sedadla spolujezdce odcizil mobilní telefon a peněženku, ve které se nacházely osobní doklady poškozeného, 500 korun v hotovosti a platební karta. Okradený muž si škodu vyčíslil na téměř 20 tisíc korun," popsala první z případů Miluše Zajícová.

O necelé dvě hodiny později jeli policisté k podobnému případu na parkoviště k marketu na ulici Okružní v Prostějově. „Tady neznámý chmaták ukradl ze sedačky spolujezdce vozidla Mercedes Benz kabelku s mobilním telefonem, peněženkou s osobními doklady a doklady od vozidla, finanční hotovostí 250 korun, čtyřmi platebními kartami a dalšími drobnostmi. K této krádeži došlo ve chvíli, když poškozená skládala nákup do kufru auta. Jednačtyřicetiletá dáma přišla o majetek v hodnotě 5 100 korun," vypočítala mluvčí krajských policistů. „Oba případy šetříme pro trestné činy krádeže a neoprávněného opatření, padělání a pozměnění platebního prostředku s maximálním trestem odnětí svobody na dva roky," připomněla ještě Miluše Zajícová.

Dva majitelé aut se během předminulého víkendu přesvědčili, že by si na svá vozidla a věci v nich měli dávat lepší pozor. Zloději měli snadnou práci! Ilustrační foto

ŽERT NEBO POMSTA?

U bytu zapálil boty!

PROSTĚJOV Těžko říct, zda se jednalo o nemístný vtípek, nebo vyřizování účtů. Na humor ale rozhodně neměl náladu majitel bytu, kterému před dveřmi shořely boty. Po pachateli tohoto žhářského činu pátrá policie, podle vyšetřovatelů se jedná ale „pouze" o přestupek.

„V pondělí 14. srpna po páté hodině ráno neznámý pachatel úmyslně zapálil jeden pár bot značky Adidas a další botu nezjištěné značky v Prostějově v ulici Jezdecká. Přitom došlo i k ohoření vstupních dveří do bytu, které poškozený uhasil ještě před příjezdem hasičů. Vyšetřovatel hasičů jako příčinu požáru stanovil úmyslné jednání," uvedla Miluše Zajícová, tisková mluvčí Krajského ředitelství Policie ČR Olomouc.

Kdo a proč se dopustil tohoto kuriózního činu, teprve policisté zjišťují a pátrají po pachateli. „Na obuvi vznikla škoda 1 500 korun a na dveřích nebyla prozatím stanovena. Případem se zabýváme a v současnosti ho šetříme pro přestupek na úseku požární ochrany," dodala Miluše Zajícová. **(mik)**

Opilec si stěžoval strážníkům

Zadržují mi milenku!

PROSTĚJOV Jeho představy měly daleko od reality. Opilý muž žádal strážníky městské policie o pomoc, protože se domníval, že jeho přítelkyni zadržuje jiný chlapík ve svém bytě. Opak byl ale pravdou, rozjařená dáma se skvěle bavila a rozhodně ji nikdo uvnitř nedržel násilím...

„V odpoledních hodinách během soboty 12. srpna nahlásil oznamovatel hádku dvou opilých mužů před domem nedaleko Plumlovské ulice. Hlídku strážníků na místě oslovil muž v podnapilém stavu. Podle jeho slov má neznámá osoba v domě zadržovat jeho přítelkyni. Strážníky byl kontaktován sedmašedesátiletý majitel domu. Bylo zjištěno, že devětadvacetiletá žena tam opravdu je, baví se s přáteli, navíc je tam dobrovolně. Dále majitel domu uvedl, že se čtyřiačtyřicetiletý muž dobýval na jeho pozemek a vzbuzoval veřejné pohoršení," popsala incident Tereza Greplová z Městské policie Prostějov. U mladšího muže byla provedena orientační dechová zkouška s výsledkem 2,33 promile alkoholu. „Z místa byl dlouhodobě vykázán. Celá událost byla předána k dořešení příslušnému správnímu orgánu," dodala Tereza Greplová. **(mik)**

Nespokojený klient vyhrožoval taxikáři

PROSTĚJOV Ostrý spor se zákazníkem si na služebnu městské policie přijel osobně vyřešit jeden z prostějovských taxikářů. Strážníkům popsal, že klient, kterého ostatně přivezl s sebou, mu vyhrožoval kvůli naúčtované sazbě.

„Hodinu před půlnocí ve čtvrtek 17. srpna se na služebnu městské policie dostavil čtyřiačtyřicetiletý taxikář a oznámil, že mu zákazník sedící v taxíku vyhrožoval újmou na zdraví. Zjištěný podnapilý pětatřicetiletý muž hlídce uvedl, že byl nespokojen s tím, že již při nastoupení měl naúčtovanou sazbu 67 korun. Kvůli tomu došlo ke konfliktu a na taxikáře byl hrubý, vyhrožování ovšem popíral. Věc se strážníkům podařilo na místě zákazníkovi vysvětlit. Šlo o jednotnou sazbu taxi po Prostějově. Částku muž uhradit odmítl, jelikož chtěl zaplatit až v cíli své cesty," sdělila Tereza Greplová z Městské policie Prostějov.

O tom, kdo měl pravdu, bude rozhodovat přestupková komise. „Pro podezření z přestupku proti občanskému soužití byla celá věc předána příslušnému správnímu orgánu k dořešení. O tom byli oba pánové poučeni," dodala Tereza Greplová. **(mik)**

NAVŠTÍVILI JSME SOUDNÍ SÍŇ

Zadlužený pár hledal pomoc u podvodníka

Pavel Clementi (29) nabízel refinancování půjček a tahal z lidí peníze

PROSTĚJOV Říká se, že v nouzi poznáš přítele. Mnohem horší ovšem je, pokud v nouzi potkáš podvodníka. Právě to se stalo páru, který si na hypotéku pořídil dům ve Vřesovicích. Následně jej dvojice začala opravovat díky penězům z další půjčky. Po čase však nezvládala vše splácet a hrozilo, že o nemovitost přijde. V této situaci nabídl pomocnou ruku Pavel Clementi (29). Jak se však později ukázalo, jednalo se o podvodníka, který zneužil důvěry aktérů. Oba se tak ze svého domova nakonec museli stěhovat. Celá záležitost se v úterý probírala u prostějovského soudu.

Exkluzivní reportáž pro Večerník
Martin ZAORAL

Hledat pomoc u podvodníků se nevyplácí! Pavel Clementi se narodil v Prostějově jako Pavel Lužný. Kvůli krádežím aut byl v minulosti odsouzen. Po návratu z basy však sršel sebevědomím a dokázal to roztočit. To k němu přitahovalo řadu „přátel", a to zejména žen. Takto se seznámil i s Evou Kloudovou, která v té době působila v oblasti oddlužení nemovitostí. On se rozhodl, že jí v jejím podnikání bude „pomáhat". ***„S partnerkou jsme na hypotéku koupili dům, který jsme z další půjčky začali rekonstruovat. Firma, kde jsem v té době pracoval, se však dostala do problémů a nakonec jsem v ní musel skončit. To vedlo i k tomu, že jsem měl problémy se splácením úvěrů a hrozilo, že o dům přijdeme.*** V té době jsem hledal někoho, kdo by nám pomohl s refinancováním hypotéky. Na internetu jsem narazil právě na Evu Kloudovou, kterou při schůzkách zastupoval Pavel Clementi. Tomu jsem postupně předal 18 tisíc korun. Měl je použít na pořízení odhadu ceny naší nemovitosti a další záležitosti, které se týkaly převedení naší půjčky k jiné úvěrové společnosti. On však nic z toho, co mi sliboval, nesplnil a peníze mi dodnes nevrátil," vypověděl u soudu poškozený, který s partnerkou vychovává celkem tři děti.

Bylo přitom zarážející, že si muž po předání peněz nenechal od Clementiho vypsat žádné doklady. O tom, že mu podvodník dluží peníze, však mají dosvědčovat SMS zprávy, které poškozený poskytl soudu. „Když máte problém, hledáte někoho, kdo vám pomůže a chytáte se všeho," vysvětlovala jeho partnerka přehnanou důvěru v Pavla Clementiho.

Obžalovaný se hájil tím, že poškozenému měl rovněž půjčit dvacet tisíc korun na vyplacení leasingu na jeho auto. „Nikdy jsem si od něj žádné peníze nevzal," tvrdil poškozený. Jisté je, že pro Pavla Clementiho to rozhodně není jediná záležitost, kvůli níž skončil před soudem. Od celé řady lidí se mu dle obžaloby podařilo vymámit peníze v řádu stovek tisíc korun. On sám však další argumenty pro svoji obhajobu přímo u soudu nevznesl, ještě před začátkem hlavního líčení požádal, aby se opět konalo v jeho nepřítomnosti.

Pavel Clementi ještě coby Pavel Lužný byl společně s Petrem Kvapilem odsouzen za krádeže luxusních aut. 2x: foto: internet

Vzhledem k tomu, že se k soudu ze zdravotních důvodů nedostavila ani jeho bývalá životní partnerka Eva Kloudová, která má být vyslechnuta coby svědek, muselo být hlavní líčení odročeno na 3. října.

20 LET 1997 2017

ČERNÁ KRONIKA

Okradena při jízdě

Ilustrační foto

V pondělí 14. srpna dopoledne na přesně nezjištěném místě na trase mezi náměstím T. G. Masaryka a Svatoplukovou ulicí v Prostějově odcizil neznámý pachatel z košíku, který měla poškozená na kole, její kabelku. V ní měla žena peněženku s finanční hotovostí 800 korun, mobilní telefon a osobní doklady. Škodu si poškozená vyčíslila na 2 500 korun. Případ policisté šetří pro trestný čin krádeže, za který pachateli v případě dopadení hrozí až dva roky vězení.

Bral koruny i eura

Ve středu 16. srpna vpodvečer neznámý pachatel na parkovišti před domem v ulici Brněnská v Prostějově nezjištěným předmětem rozbil okno ve dveřích řidiče na osobním motorovém vozidle Volkswagen Jetta. Vnikl dovnitř a odcizil z něj koženkovou peněženku s finanční hotovostí 37 euro a 1 950 korun. Škoda na vozidle nebyla doposud vyčíslena. Případ policisté šetří pro trestný čin krádeže, a pokud pachatele vypátrají, tomu hrozí až dva roky odnětí svobody.

Straka v kanceláři

Ve čtvrtek 17. srpna před jednou hodinou odpolední vstoupil neznámý pachatel do neuzamčené kanceláře v Prostějově v ulici Školní a na stole našel odloženou kabelku. Z ní ukradl peněženku, ve které se nacházela finanční hotovost 600 korun a platební karta. K peněžence přibral ještě mobilní telefon a kancelář opustil. Okradené ženě vznikla škoda 4 200 korun. Policisté šetří případ pro trestný čin neoprávněného opatření, padělání a pozměnění platebního prostředku.

Po pěti pivech odjel

Ve večerních hodinách ve čtvrtek 17. srpna byl v Prostějově v ulici Marie Majerové v Prostějově kontrolován policejní hlídkou třiašedesátiletý cyklista, který byl vyzván k dechové zkoušce. Cyklista pravděpodobně věděl, jak dopadne, protože nadýchal 1,43 promile a při opakované zkoušce se hladina ještě zvýšila na 1, 47 promile alkoholu v dechu. Muž s naměřenou hodnotou souhlasil a policistům sdělil, že vypil před jízdou pět piv. Další jízda mu byla zakázána.

POLICIE ČESKÉ REPUBLIKY

LEVNÉ MALOVÁNÍ
MALBA MÍSTNOSTÍ OD 20 Kč/M²
NABÍZÍME
malířské a natěračské práce, nátěry fasád, oken, radiátorů. Na přání i úklid.
Tel.: 777 844 033
www.malovani-vrana.cz
170201 20116

Vítejte na světě

BLAHOPŘEJEME!!!
Co může být pro každou maminku s tatínkem největším darem? No přece miminko! Všem novorozeňátkům a jejich pyšným rodičům přeje PROSTĚJOVSKÝ Večerník život provázený klidem, zdravím a jen těmi nejradostnějšími událostmi.
Vítejte na tomto světě, dětátka!

Marie GRMELOVÁ
13. 8. 2017 50 cm 3,55 kg
Prostějov

Ludmila MOŽNÁ
13. 8. 2017 47 cm 2,85 kg
Doloplazy

Markéta HOHNOVÁ
15. 8. 2017 49 cm 3,10 kg
Vícov

Tadeáš ZNOJIL
13. 8. 2017 52 cm 3,55 kg
Ochoz

Fotografie narozených miminek pořizujeme každou středu v porodnici Nemocnice Prostějov. Jestliže již maminku v pokoji nezastihneme, můžete nám zasílat své snímky i s potřebnými údaji na e-mailovou adresu: **miminka@vecernikpv.cz.** Nádavkem pak všem rodičům zašleme jako poděkování dárek - přímo domů graficky zpracovaný portrét i s blahopřáním. ***PROSTĚJOVSKÝ Večerník - Myslíme i na vaši budoucnost!***

Z NEMOCNICE ...

Středomoravská nemocniční

Nemocnice hlásí: Máme téměř 450 absolventů kurzů první pomoci

PROSTĚJOV (Radka Miloševská, tisková mluvčí společnosti Agel) Celkem 448 zájemců z Prostějovska dnes ovládá základy poskytování první pomoci díky zdravotníkům Nemocnice Prostějov, která je členem skupiny AGEL. Nemocnice před pěti lety zahájila pořádání kurzů první pomoci pro veřejnost, v rámci kterých odborníci učí lidi praxi i teorii pomoci při ohrožení zdraví či života. Zájem ze strany veřejnosti je přitom značný, a proto nemocnice nabídne hned v září další kurzy, do kterých se mohou zájemci hlásit již nyní.

Foto: společnost Agel

„V případě nehody nebo náhlých zdravotních obtíží jsou znalosti první pomoci nedocenitelné, protože právě rychlá a správná pomoc v krizových situacích doslova zachraňuje životy. V Nemocnici Prostějov chceme dovednosti první pomoci naučit opravdu každého, kdo má zájem. Proto jsme již před pěti lety přišli s nabídkou školení našimi odborníky přímo v naší nemocnici," vysvětluje Mgr. Marie Jouklová, náměstek pro nelékařskou zdravotní péči Středomoravské nemocniční s tím, že možnosti školení v Nemocnici Prostějov mohou využít kromě jednotlivců také firmy, školy, sdružení nebo jakákoliv skupina osob.

Náplní kurzu je přitom jak teorie, tak zejména praxe, které jsou zaměřeny na základní laickou první pomoc. „Účastníci kurzu se naučí správnou techniku dýchání a neprimé srdeční masáže, dozví se jak postupovat při úrazu elektrickým proudem, jak zajistit místo dopravní nehody nebo jak postupovat při zlomeninách a masivním krvácení, což jsou nejběžnější život ohrožující stavy, u kterých právě rychlá první pomoc rozhoduje. Zároveň nebudou chybět informace o tom, jak postupovat v situaci, kdy objevíme někoho se zdravotními obtížemi – například otráveného oxidem uhelnatým, tonoucího a podobně. A dozví se samozřejmě i informace o správných telefonních číslech na záchranné složky," dodává Mgr. Marie Jouklová.

Kurzy probíhají v nemocnici každý měsíc s výjimkou prázdnin. Při naplnění minimálního počtu účastníků tedy čeká na zájemce nejbližší školení 26. září tohoto roku v 15.00 hodin. Délka trvání kurzu první pomoci v Nemocnici Prostějov jsou dvě hodiny a cena je 300 korun. Zájemci se mohou hlásit průběžně na čísle 582 315 139.

„Znalosti první pomoci by měly být samozřejmostí pro každého z nás. Úraz či nehoda se totiž mohou stát komukoliv bez ohledu na prevenci a kdokoliv z nás s nimi také může přijít nečekaně do styku. Při masivním krvácení, zástavě srdce nebo poranění elektrickým proudem navíc mohou rozhodovat vteřiny," uzavírá vrchní sestra oddělení anesteziologicko-resuscitačního oddělení Nemocnice Prostějov Iva Burgetová, která v kurzu přednáší.

(mls)

Malí plavci ze Štěpánova uspěli v mezinárodní konkurenci

HORNÍ ŠTĚPÁNOV Na začátku června se v plaveckém stadionu v Praze – Podolí konaly Mezinárodní plavecké závody dětí. V nabité konkurenci českých, polských, maďarských a mongolských plavců se neztratili ani tři žáci Základní školy v Horním Štěpánově.

Celou akci v Podolí zahajoval světový rekordman Jan Železný. Společnost mu dělal Jan Micka, český plavecký rekordman a účastník olympijských her v Londýně a Riu. Třetím do party byla Jana Pechanová, která nás na olympiádě v Riu reprezentovala v dálkovém plavání. Z Horního Štěpánova do Prahy vyrazili celkem tři plavci, hned dva z nich z bazénu v Podolí vylovili medaili. V kategorii třeťáků v závodě na 50 metrů volným způsobem obsadila Alžběta Kočvarová třetí místo, rovněž bronzem se blýskl stejně starý Patrik Müller. „Mezi čtvrťáky skončila Vladimíra Svobodová těsně čtvrtá," dodal učitel ZŠ v Horním Štěpánově Vlastimil Slepánek, který netajil hrdost nad svými žáky pravidelně dojíždějícími kvůli tréninku na bazén do Boskovic. Celou akci zakončil štafetový závod sedmi žáků a učitele, kdy výpravu z Horního Štěpánova doplnili plavci z Velkých Opatovic. Společně pak po napínavém průběhu skončili na šestém místě.

(mls)

Plavci Alžběta Kočvarová, Patrik Müller a Vladimíra Svobodová v Praze úspěšně reprezentovali Horní Štěpánov.
Foto: archiv ZŠ Horní Štěpánov

PEJSCI HLEDAJÍ SVÉ PÁNÍČKY!

Kdo z nás by neměl rád psy. Mnozí nějakého čtyřnohého miláčka doma mají, a tak jen mohou potvrdit, že se nejspíš stal nerozlučným členem domácnosti, bez kterého si snad už ani nové dovolené představit domácí pohodu. Vždyť právě věrní a oddaní chlupáči nepochybně patří k našim nejlepším a nejmilejším přátelům. Pokud si vyberete pejska z útulku a jste zdaleka, prosíme, ověřte si telefonicky, zda pejsek již nebyl vydán. Ušetříte si tím cestu, ale i případné zklamání.
Informace a odchyt psů na tel.: 606 855 797 nebo při osobní návštěvě na adrese VOŘÍŠEK - ÚTULEK PRO PSY, SAMOTA 133, 798 58 ČECHY POD KOSÍŘEM. Vedoucím útulku je Ing. et Bc. Leopold Dostál.

BOHOUŠEK
je kouzelný křženec středního vzrůstu. Ze začátku potřebuje chvilku čas, než začne někomu novému důvěřovat, ale potom je z něj velmi milý společník, který člověka doprovází na každém kroku. Vhodný do rodiny, kde bude jediným pejskem, na vodítku chodí pěkně.

SAŠENKA
je dvou až tříletá kříženkyně středního vzrůstu. Miloučká fenka plná energie a života, která má ráda výlety a procházky. Svému páneckovi bude ráda u všeho asistovat a bude mu oddanou i věrnou parťačkou. Je velmi dobrý hlídač. Se psem se bez problému snese, na vodítku chodí pěkně.

BRUMÍK
je kouzelný křženec hruborostého jezevčíka, malého vzrůstu ve věku zhruba tří roky. Je to milouška a společenský pejsek, který bude skvělým společníkem. Šťastný bude kdekoliv. Je vášnivý aportér, s fenkou se bez problému snese, na vodítku chodí pěkně. Vhodný k dětem.

ARONEK
je šestiletý pohodový pejsek velkého vzrůstu, přátelské a klidné povahy. Vhodný do domečku se zahrádkou, kde bude moci volně pobíhat a hlídat. Je to dobrý hlídač. Společnost lidí a mazení miluje. S fenkou se bez problému snese, na vodítku chodí pěkně.

OCENT

Jan Nagy

Foto: archiv Večerníku

dech se bezdomovci na stejném místě objeví za pár hodin znovu a s novou zásobou alkoholu," uvádí Jan Nagy s tím, že v poslední době se strážníci rovněž ve větším počtu zaměřují na pejskaře. „Reagujeme na časté podněty či stížnosti občanů na nevhodné chování majitelů psů v parcích, ale i na ulicích či náměstích. Co se týká povinné registrace a nutnosti čipového označení psů, tady problémy zas až tak velké nejsou, ovšem znečišťování veřejných míst psími exkrementy, to už problém samozřejmě je," konstatuje velitel Městské policie Prostějov.

Jak se Večerník od Jana Nagyho ještě dozvěděl, během prvního pololetí tohoto roku strážníci navíc zadrželi osm pachatelů trestných činů, vypátrali deset lidí v celostátním pátrání, na Policii ČR ohlásili spáchání dvaadvaceti trestných činů, patnáct osob převezli na záchytku a zadrželi dva řidiče pod vlivem alkoholu.

„Radní se ničeho nedopustili," říká přerovský magistrát

ZJISTILI JSME

PROSTĚJOV V polovině minulého měsíce se v nejmenovaném regionálním periodiku objevil článek známého juniorského aktivisty a žurnalisty o dalším údajném přestupku dvou prostějovských radních, Pavla Smetany (ČSSD) a Václava Šmída (KSČM). Tentokrát mělo jít o nepřiznání střetu zájmů při schvalování dotace místnímu Vlastenteckému sdružení antifašistů ČR.

Tomáš Kalább

Pikantní na celém článku je především fakt, že vyšel tak říkajíc s ´křížkem po funuse´... „O tom, že bych se měl dostavit k přestupkové komisi, jsem se dozvěděl náhodou až z nejmenovaného média, kde jistý aktivista ve svém článku bez ověření skutečnosti tvrdí, že budu opakovaně předvolán před přestupkovou komisi do Přerova," objasnil okolnosti Pavel Smetana. Usnesení o pověření přerovského magistrátu k projednání a rozhodnutí ve věci přestupku, kterého se měli dopustit oba jmenovaní, porušením zákona o střetu zájmů, bylo doručeno 23. května. Ten během června vše prověřil a vydal verdikt.

Smetana se tedy dotázal přímo na přerovském magistrátu, co je na tom pravdy... „Po prověření došlého oznámení byla přestupková věc dne 26. června odložena Usnesením, když došlé oznámení neodůvodňuje zahájení řízení o přestupku," sdělila vedoucí odboru evidenčních správních služeb a obecního živnostenského úřadu Magistrátu města Přerova Jitka Kočicová. Neboli článek vyšel i přesto, že jeho obsah byl v té době již zcela bezpředmětný. Radní za ČSSD z uvedené časové souslednosti vyvozuje dvě věci. ***„Autor v době zveřejnění textu buďto věděl, že k žádnému protiprávnímu jednání nedošlo a věc je odložená, anebo si skutečnosti neověřil a vycházel z neověřených informací, jak je u něj bohužel zvykem. Nevím, co je horší. Zda neověřování si faktů a vypouštění kachen, anebo úmyslná lež mající pouze za cíl poškodit osoby a organizace v článku uvedené.*** Tak či tak se jedná o opakované nekorektní jednání, které není motivováno hledáním pravdy, ale snahou opakovaně se zviditelnit jako mladý aktivista i za cenu neověřených či lživých informací," shrnul přestupkové extempore Smetana.

Podobného názoru je i zastupitel za KSČM Václav Šmíd. „Ono periodikum je hlásná trouba části prostějovské opozice. Ke svým nízkým cílům využívá polopravd a lží. Já osobně ty, kteří tento občasník udržují při životě, mohu jen litovat a věřit, že je jednou bude zajímat pravda," zaslal ve zprávě Večerníku.

Náměstek primátorky Pavel Smetana (vlevo) a ni radní Václav Šmíd se podle přerovského magistrátu přestupku nedopustili. *2x foto: archiv Večerníku*

Kromě radních je pisateli dlouhodobě trnem v oku dle jeho interpretace „kontroverzní a podivný" spolek Vlastenecké sdružení antifašistů. „Nechápu, co může mít mladý člověk proti sdružení, které pamatuje na oběti národního protifašistického odboje, pořádá zájezdy na pietní místa nacisty vyhlazených obcí a snaží se předat hodnoty vlastenectví a národní hrdosti mladé generaci," kroutí hlavou místopředseda prostějovského sdružení Josef Hasník. Právě na krytí dopravních nákladů při zájezdech členů spolku se studenty prostějovských středních škol byly určeny dotace jak z prostějovského magistrátu, tak Olomouckého kraje.

Při sjezdu z dálnice boural

Viník nehody ZBABĚLE UJEL!

PROSTĚJOV Policisté nyní pátrají po řidiči, který minulé pondělí sjížděl z dálnice na Kralickou ulici a nedal přednost projíždějícímu vozidlu. Naboural do něho, ale na místě nehody nepočkal a zbaběle ujel. Na autě poškozeného řidiče způsobil tři cetitisícovou škodu.

„V pondělí 14. srpna v odpoledních hodinách jel v Prostějově po dálnici D46 ve směru od Olomouce prozatím nezjištěný řidič s vozidlem, který při najíždění na Kralickou ulici nedal přednost v jízdě, i když mu to ukládalo dopravní značení, vozidlu Opel Corsa jedoucímu po ulici Kralické směrem k ulici Kojetínská. Došlo ke střetu přední části automobilu poškozeného s druhým vozidlem. Řidič druhého auta však z místa ujel. Na vozidlu Opel vznikla předběžně škoda za 30 tisíc korun," popsala nehodu s újezdem jejího viníka Miluše Zajícová, tisková mluvčí Krajského ředitelství Policie ČR Olomouc. „Dechová zkouška na alkohol i provedený test na jiné návykové látky u poškozeného řidiče měly negativní výsledek. Nehoda je nadále v šetření," dodala Miluše Zajícová s tím, že po neznámém řidiči, který nedal přednost, policisté samozřejmě pátrají.

(mík)

Řidič tohoto auta nedostal přednost. Ten, kdo ho naboural při sjezdu z dálnice, však ujel a pátrá po něm policie. *Foto: Policie ČR*

!!! OBJEDNEJTE SI PRÁVĚ TEĎ VEČERNÍK !!!
ROČNÍ PŘEDPLATNÉ LEVNĚJI ! POUZE TEĎ A TADY ZA 800 Kč!
výrazně nižší cena než na stánku ★ každý den ve vaší schránce do 7:30 hodin ★ možnost vyhrát v soutěži předplatitelů hodnotné ceny
NABÍDKA PLATÍ AŽ DO 30. ZÁŘÍ 2017!!

Závěrečný „kvapík" na náměstí Spojenců

PROSTĚJOV První etapa rozsáhlé rekonstrukce náměstí Spojenců v Prostějově je skoro u konce. S firmou, která ji provádí, nemá vedení magistrátu sebemenší problém. Stavbaři dokonce dohání časový skluz, který zapříčinily červencové přívalové deště.

Do první etapy rekonstrukce město investovalo zhruba patnáct milionů korun. „Vše by mělo být hotovo do konce prázdnin, maximálně do poloviny září. Letos se provedly parkové úpravy ve středu náměstí, opravila se dětská hřiště, přibyl asfaltový ovál na bruslení a podzemní kontejnery na tříděný odpad, nyní se ještě dokončují nová parkovací místa před úřadem práce," sečetl Zdeněk Fišer, první náměstek primátorky Prostějova.

Druhá etapa rekonstrukce náměstí Spojenců je v plánu příští rok a bude stát deset milionů korun. „Předmětem této etapy bude kompletní rekonstrukce silniční komunikace společně s výstavbou nových parkovacích míst," dopnil první náměstek Fišer.

(mík)

První etapa rekonstrukce náměstí Spojenců se chýlí ke konci. *Foto: Magistrát města Prostějova*

Řidiče na křižovatce dráždí ČERVENÁ VLNA

PROSTĚJOV Není divu, že mnohé řidiče doslova bere amok při průjezdu křižovatkou kolem kostela Milosrdných bratří v Prostějově. Jakmile totiž na zelenou projedou Újezdem a míří na Olomoucku, po pár desítkách metrů je zastaví červená na dalších semaforech. Proč tady nefunguje klasická zelená vlna, která by výrazně napomohla plynulosti provozu?

Dopravní komise města před časem doporučila radním, aby se na technický problém zaměřili a odstranili ho. „Ano, tento požadavek jsme obdrželi a zabýváme se jím. Osobně jsem již hovořil s vedoucím odboru dopravy Miroslavem Nakládalem. Přislíbil mi jednání s odborou firmou, která má světelné signalizační zařízení v Prostějově na starost. Věřím, že v brzké době dojde k vyladění takzvané zelené vlny a provoz na zmíněné křižovatce tak bude plynulejší a hlavně bezpečnější. Jsem si vědom toho, že dnes se celá křižovatka kvůli tomuto nesouladu semaforů často i ucpává," sdělil Večerníku Pavel Smetana, náměstek primátorky Prostějova, v jehož kompetenci je doprava ve městě.

(mík)

Po pár desítkách metrů zastaví řidiče jedoucí z Újezdu směrem na Olomouckou další červená na semaforech. Zcela nesmyslné... *Foto: Michal Kadlec*

MALÉR s komunitními domy v Holandské ulici ZAŽEHNÁN

„Získali jsme stavební povolení," konstatuje Zdeněk Fišer

PROSTĚJOV Původně měla výstavba dvou komunitních domů s byty pro potřebné seniory v Holandské ulici v Prostějově prioritu, teprve až jako druhý měl přijít na řadu komunitní dům v Sušilově ulici. Okolnosti tomu ale chtěly jinak, nedávno zastupitelé na druhý pokus schválili stavbu tohoto zařízení v Sušilově ulici. A Holandská? „Tuto investici jsme museli zatím odložit, při stavebním řízení se objevily spory s majitelem sousedních pozemků," informoval Večerník letos před prázdninami Zdeněk Fišer, první náměstek primátorky Prostějova.

Situace s projektem, který v Holandské ulici počítá rovnou se dvěma domy pro seniory, se ale během letních prázdnin výrazně zlepšila. „Zatímco v Sušilově ulici jsme žádné majetkoprávní problémy neměli a projekt nikdo z dotčených orgánů ani majitelů sousedních domů či pozemků nerozporoval, v Holandské ulici byla situace jiná. Poté, co jsme vyměnili pozemky se společností Lidl, aby se oba domy do lokality vešly, jsme požádali o stavební povolení. Při stavebním řízení ale byl proti stavbě komunitních domů majitel sousedního pozemku, pole mezi místem stavby a aquaparkem. Lépe řečeno, vznesl několik požadavků, které byly ze strany města neakceptovatelné. Po dali jsme proti nim odvolání a uspěli jsme, stavební povolení nám bylo před pár dny konečně vydáno," sdělil Večerníku horkou novinku Zdeněk Fišer.

Ani výstavbě komunitních domů v západní části Prostějova tak nyní už nestojí nic v cestě. „Letos však začneme v Sušilově ulici, na tom se už nedá nic měnit. Pokud to půjde, domy pro seniory v Holandské začneme stavět příští rok," dodal na vysvětlenou Fišer.

Domovní správa Prostějov eviduje aktuálně přes dvě stovky žádostí, především z řad seniorů, o ubytování v podobných zařízeních s nízkým nájmem. „Jsem velmi ráda, že to tak dopadlo, podobné komunitní domy potřebujeme v Prostějově jako sůl. O bydlení v nich je mezi staršími lidmi v Prostějově obrovský zájem. Novostavby dvou komunitních domů v Holandské ulici budou nabízet bydlení v celkem pětatřiceti bytech o velikosti 45 metrů čtverečních. Každý byt bude mít lodžii a parkovací stání, které bude umístěno v suterénu celého objektu. Bude se jednat o čtyřpodlažní domy," popsala Večerníku Jana Halvadžievová, prostějovská radní a předsedkyně bytové komise.

(mík)

Komunitním domům v Holandské ulici už nic nestojí v cestě, stavět se začnou ale až v roce 2018. *Foto: archiv Večerníku*

PŘESTUPKY VZROSTLY O DESET PR

„Drtivá většina z nich je dopravních," konstatuje šéf strážníků

PROSTĚJOV Zatímco na konci loňského roku jsme si pochvalovali, že celoroční statistika Městské policie Prostějov v oblasti počtu přestupků je čím dál tím příznivější, nyní po pololetí roku 2017 zvedáme varovný prst. Za prvních šest měsíců tohoto roku spáchali Prostějované 4 716 přestupků, což je o zhruba deset procent více než za stejné období roku 2016. Kde hledat příčiny? Velitel prostějovských strážníků poukazuje hlavně na fakt, že se především snížila morálka řidičů. Drtivá většina přestupků totiž pochází z oboru dopravy, strážníci nejvíce řešili případy špatného parkování.

Velitel Městské policie Prostějov Jan Nagy.

Původní rozhovor pro Večerník Michal KADLEC

„Osobně si myslím, že stav veřejného pořádku je v Prostějově na velmi dobré úrovni, přestože za první pololetí tohoto roku registrujeme desetiprocentní navýšení počtu spáchaných přestupků," konstatoval úvodem Jan Nagy, velitel Městské policie Prostějov. „Drtivá většina přestupků je však z oboru dopravy, během prvních šesti měsíců řešili strážníci nebývalé množství případů nevhodného parkování. V poslední době často v Prostějově vidíme, že řidiči nechávají stát svoje auta na vyhrazených parkovištích pro soukromé firmy, ale i na chodnících či veřejné zeleni. Co se týká ostatních odvětví veřejného pořádku, tady můžeme být naopak spokojeni. Od ledna do konce června nám výrazně poklesly počty vandalských činů, jiné přestupkové chování občanů zůstalo na stejné úrovni. Trošku se nám zvýšil počet nahlášených věcí v souvislosti s porušováním nočního klidu, ale ani tato záležitost rozsahově nevybočila z obvyklých mezí," prozradil Večerníku Jan Nagy.

Stále neměnná situace je podle šéfa prostějovských strážníků v otázce zásahů proti bezdomovcům, kteří jsou bohužel stále častými hříšníky v oblasti veřejného pořádku. „Hodně často strážníci řeší jejich pití alkoholu na veřejných místech a tam, kde je to vyhláškou města zakázáno. My jim samozřejmě alkohol vždy odebereme z místa je vykážeme. Jenomže účinky tohoto zásahu nejsou takové, jak bychom si přáli. V mnoha případů se zranil na hlavě, nicméně došel na náměstí E. Husserla, kde si nechal zavolat záchrannou službu, jež ho převezla do nemocnice. Tam se podrobil dechové zkoušce, která byla pozitivní s výsledkem 2,25 promile alkoholu. Podezelý se přiznal, že před jízdou vypil několik piv," popsala Miluše Zajíčová, tisková mluvčí Krajského ředitelství Policie ČR Olomouc. „Škoda na kole byla vyčíslena na jeden tisíc korun. Nehoda je nadále v šetření policistů z dopravního inspektorátu," dodala mluvčí krajských policistů. **(mik)**

RYCHLÝ VEČERNÍK

Uzavírka v Komenského

Prostějov (mik) – Právě dnes bude zahájena krátkodobá a částečná uzavírka Komenského ulice v Prostějově. „Uzavírka části Komenského ulice se týká prostoru před objektem spínací stanice společnosti E.ON a potrvá od pondělí 21. srpna do čtvrtka 31. srpna. Důvodem tohoto dopravního opatření je nakládání odpadů, stání cisterny, bagru a další stavební techniky," uvedl Miroslav Nakládal, vedoucí odboru dopravy prostějovského magistrátu.

Senioři mohou studovat

Prostějov (mik) – Střední zdravotnická škola v Prostějově otevírá již dvanáctý běh kurzu pro seniory. „Ten je určen všem seniorům, kteří nechtějí jen sedět doma, ale chtějí se něco dozvědět například o tématech poskytování první pomoci, předcházení nemocem, asertivitě, očisté organismu a dalších. Veškerou problematiku přednášejí odborní lektoři, kterými jsou vyučující na této škole," sdělila Ivana Hemerková, náměstkyně primátorky pro školství. Kurzy budou zahájeny po letních prázdninách a zájemci se mohou přihlásit přímo ve škole nebo na telefonním čísle 582 343 861.

Pieta k agresi 1968

Prostějov (mik) – V pátek 25. srpna ve 14.00 hodin se na náměstí T. G. Masaryka uskuteční pietní vzpomínková akce k 49. výročí vpádu vojsk Varšavské smlouvy a okupace Československa. „Akce se uskuteční také jako vzpomínka na tři občany Prostějova, které právě 25. srpna 1968 zastřelili sovětští vojáci," připomněla primátorka Prostějova Alena Rašková.

Děti musí do zámku

Prostějov (mik) – V souvislosti se zahájením rekonstrukce budovy DDM na Vápenici se musela dětská knihovna přestěhovat do zámku na Pernštýnském náměstí. „Stěhování bylo dokončeno v pondělí 14. srpna, od této chvíle si děti mohou půjčovat knížky na zámku," potvrdila Ivana Hemerková, náměstkyně primátorky.

Předplatné k dispozici

Prostějov (red) - Prodej předplatného pro čtyři divadelní skupiny, koncertní abonmá, dětské předplatné Čtyřlístek a scénické čtení LiSTOVáNí běží po prázdninové přestávce v Městském divadle v Prostějově. „Rezervace sedadel pro současné abonenty skončila v červenci, nyní jsou uvolněná místa k dispozici všem zájemcům," uvedla ředitelka divadla Jana Maršálková s tím, že prodej abonmá skončí 7. září. Propagační materiály s informacemi o chystané sezóně jsou k dispozici v pokladně divadla a informačním centru, které sídlí v zámku na Pernštýnském náměstí.

Opilý cyklista si NABIL NOS!

PROSTĚJOV Policii si sám na sebe past! Mladý muž vypil v hospodě pět piv a rozhodl se na kole odjet domů. Na křižovatce u Vápenice však byl nucen prudce zabrzdit a o neštěstí bylo postaráno! Sám si zavolal záchranku, která ho sanitkou převezla s rozbitou hlavou a nosem do špitálu.

„V pondělí 14. srpna vpodvečer naseděl pod vlivem alkoholu na bicykl pětatřicetiletý muž. Po projetí Olomoucké ulice na křižovatce s ulicí Vápenice zmáčdl prudce přední brzdu, přeletěl přes řídítka a spadl na zem. Při pádu se zranil na hlavě, nicméně došel na náměstí E. Husserla, kde si nechal zavolat záchrannou službu, jež ho převezla do nemocnice. Tam se podrobil dechové zkoušce, která byla pozitivní s výsledkem 2,25 promile alkoholu. Podezelý se přiznal, že před jízdou vypil několik piv," popsala Miluše Zajíčová, tisková mluvčí Krajského ředitelství Policie ČR Olomouc. „Škoda na kole byla vyčíslena na jeden tisíc korun. Nehoda je nadále v šetření policistů z dopravního inspektorátu," dodala mluvčí krajských policistů. **(mik)**

Lázně mají na 10 let staráno

Začnou je využívat plavci, veřejnost zamíří do aquaparku

ZJISTILI JSME

PROSTĚJOV O možné demolici budovy městských lázní se přestává mluvit. Radní se předběžně dohodli s opozicí o jejím dalším využití. Podle jednatele Domovní správy Prostějov Vladimíra Prüši je technologické zařízení lázní natolik dobře rekonstruované, že vydrží bez náročnějších oprav minimálně deset let. Toto zařízení budou tedy využívat v drtivé většině sportovní plavci, pro veřejnost by se měl zase postavit pětadvacetimetrový krytý bazén s vodními atrakcemi a wellness vybavením v aquaparku v Krasické ulici.

MICHAL KADLEC

Ještě před letními prázdninami radil i vedení Domovní správy velmi nahlas uvažovali o možné demolici lázní v Blahoslavově ulici, které jsou podle mnohých již za zenitem svého provozu. „Vše, co je staré a doslužující, je na zbourání. O demolici lázní jsme uvažovali v případě, že se nám podaří realizovat výstavbu padesátimetrového krytého bazénu v aquaparku, který by využívala dohromady veřejnost společně se sportovními plavci. Provoz tak dlouhého bazénu by byl ovšem nerentabilní, odrazovali nás od něho všichni odborníci a také tú, kteří s provozováním podobných zařízení mají své zkušenosti. Na semináři ohledně této tematiky jsme se společně s opozičními zastupiteli dohodli na jiné alternativě. Tedy alespoň doufám, že jsme se dohodli," sdělil Večerníku Zdeněk Fišer, první náměstek primátorky Prostějova. K jeho řešení přispěl fakt, že staré lázně v Blahoslavově ulici lidové řečeno ještě něco vydrží. „Podle jednatele Domovní správy je technologické zařízení lázní po nedávné rekonstrukci na takové kvalitativní úrovni, že vydrží minimálně deset let vprovozu bez náročnějších oprav. Po tuto dobu bychom tedy lázně nechali v provozu a využívali by je v převážné míře sportovní plavci. Pouze v dopoledních hodinách by pak mohly být k dispozici i školám a částečně veřejnosti. Právě pro veřejnost bychom ale realizovali krytý pětadvacetimetrový bazén v aquaparku společně s nejrůznějšími vodními atrakcemi a wellness vybavením. Takové zařízení by mohlo být dokonce rentabilní, nanejvýš s minimálními ztrátami při jeho provozování," vysvětlil logicky Zdeněk Fišer.

Taková dohoda zní opravdu velmi rozumně, o všem se ale bude ještě jednat v září na zasedání zastupitelstva. Není totiž tajemstvím, že prostějovský plavecký oddíl i nadále požaduje padesátimetrový krytý bazén. Okolo tohoto tématu tedy může být ještě hodně živo.

Budova lázní postavená v sedmdesátých letech minulého století by měla podle odborníků vydržet ještě deset let. A využívat by ji měli v převážné míře sportovní plavci. *Foto: archiv Večerníku*

MUZEUM PROSTĚJOVSKÁ, P. O., ASTRONOMICKÉ ODDĚLENÍ - LIDOVÁ HVĚZDÁRNA

OD 21. DO 27. 8. 2017

- **POZOROVÁNÍ SLUNCE** se koná v pondělí, ve čtvrtek a v pátek od 15:00 hodin. Pozorujeme skvrny ve fotosféře, ale také protuberance, filamenty, erupce a další jevy v chromosféře. Vstupné 20 Kč.
- **VEČERNÍ POZOROVÁNÍ** proběhne v pondělí, ve čtvrtek a v pátek od 21:30 hodin. Budeme pozorovat krále prstenců, planetu Saturn, ale i vzdálenější vesmírné objekty - klenoty letního hvězdného nebe. Procházka vesmírem nás zavede k mlhovinám, kde se rodí hvězdy, prohlédneme si hvězdné školky – otevřené hvězdokupy, dále krásnou barevnou dvojhvězdu v nejlepších letech i hvězdný hřbitov – planetární mlhovinu. Naše putování zakončíme u vzdálených objektů – kulové hvězdokupy a cizí galaxie. Vstupné 20 Kč.
- Výstavy **STRHUJÍCÍ SNÍMKY Z VESMÍRU** a **Z DĚJIN PROSTĚJOVSKÉ ASTRONOMIE** si můžete prohlédnout na začátku všech výše uvedených pozorování.

Blokové čištění v Prostějově

úterý 22. srpna: J. V. Myslbeka, Norská, Švýcarská, Finská, Francouzská, Belgická, Italská, Holandská, Anglická, sídl. Západ - parkoviště, sídl. Západ-cyklostezka, sídl. Západ-vnitroblok
středa 23. srpna: sídl. Svobody - vnitroblok (blok 2-16), sídl. Svobody - parkoviště (blok 2-15), Anenská, sídl. Svobody - parkoviště a komunikace (blok 9-11), sídl. Svobody- komunikace a parkoviště (blok 8), sídl. Svobody, U sv. Anny, cyklostezka U sv. Anny - sídl. Svobody, parkoviště U sv. Anny (H§Z.)
čtvrtek 24. srpna: sídl. Svobody - vnitroblok (blok 17 - 21), sídl. Svobody - parkoviště (blok 18 - 21), Plumlovská (Jungmannova – kruh. objezd.), Jungmannova parkoviště, Jungmannova (Plumlovská - Česká), cyklostezka
pátek 25. srpna: Zahradní, Luční, K Rybníku, Ovocná, Průchodní, Slunečná, Jabloňová, Vřesová, Třešňová

SDH Bílovice a Hospoda u Hochvaldů
pořádají
2. září 2017
od 14 hodin
na hřišti v Bílovicích
PIVNÍ SLAVNOSTI
Na čepu bude 35 druhů piv z velkých i malých pivovarů
Vystoupení šermířské skupiny Eques-Tempus
Tombola, speciality z grilu a udírny zajištěny
Připraveny budou soutěže pro děti i dospělé
Skupina SAX ROCK
Srdečně zvou pořadatelé

SDH Bílovice, SDH Lutotín a Myslivecký spolek
pořádají
4. září 2017
od 15 hodin
na hřišti v Bílovicích
HODOVÝ SRNČÍ GULÁŠ
K tanci a poslechu hraje HOLÓBKOVA MOZEKA
Bohaté občerstvení
Tombola
Srdečně zvou pořadatelé

GLOSA VEČERNÍKU

MARTIN ZAORAL

V burkinách na přehradu aneb dovolená v Bikiny Faso

Svého času jsem se s kamarádem rozhodl vyzkoušet těžbu hliníku z plumlovské přehrady. Bylo to v době, kdy kvalitu vody v nádrži zachraňovala chemikálie PAX 18, která obsahovala právě tento kov. Spočítal jsem si, že díky její aplikaci se na dně nádrže mělo nacházet přibližně čtyřicet tun hliníku. A to byl velký sen každého sběrače kovu s dvoukolákem.

V současnosti bych na přehradu nejraději vyrazil v burkinách. Proč tak neučiním? Důvodem rozhodně není fakt, že bych se bál nenávistných pohledů ze strany některých českých xenofobů. Problém je v tom, že ty plavky jsou hrozně drahé! A neuchlácholí mě ani fakt, že bych díky nim dokonale předcházel rakovině kůže a navíc mohl ušetřit za opalovací krém.

Navzdory oběma těmto „výhodám" většinu českého národa burkini děsí. Převažuje přitom názor, že u nás se prostě koupeme v „normálních" plavkách a kdo se chce zahalovat, ať si táhne jinam. Ostatně v Saudské Arábii byste v minisukni na pláž taky nevyrazili. Někteří proto v zákazu burkin na našich plovárnách vidí cestu k záchraně evropské civilizace. Domnívají se, že jestli to nezazíme včas, tak nám ti muslimové začnou diktovat už úplně všechno.

Osobně mi celá tato vášnivá diskuse přijde absurdní. Z historického pohledu to není tak dávno, co byla australská plavkyně Annette Kellermanová zatčena za vystupování v plavkách, které odhalovaly nohy, ruce a ramena. Soudce tuto sportovkyni nakonec omilostnil, neboť uznal, že pro plavecký sport je přece jen vhodnější mít na sobě méně látky. Zatímco před sto lety byla veřejnost pohoršena tím, že se některé nestydaté ženy odhalují, nyní je naopak pobouřena tím, že se zahalují. Přijde mi to stejné jako s tancem. Když se ve Vídni začínalo s valčíkem, vyvolalo to vlnu nesouhlasu. Tehdejší zvyky přece nedovolovaly, aby muž při tanci sevřel ženu pevně v náručí. Naopak v době, kdy na taneční parkety vtrhlo disco, se mnohým nelíbilo, že muž ženu pustil a obě pohlaví trsala na parketu odděleně.

Pokud někdo mluví o tom, že burkini ohrožují naši svobodu, přijde mi to podobně absurdní. Naši svobodu by dle mě ohrožoval spíše ten, kdo by nám nakazoval, že se musíme koupat v burkinách, bikinách, mikinách nebo já nevím v čem. Mně osobně je víceméně jedno, v čem se kterákoliv žena koupe, hlavně když u toho na mě neježí, nevybuchuje či mě jinak neomezuje.

Nikomu nechci brát jeho právo na to nosit, co on sám uzná za vhodné. To ovšem neznamená, že jsem placen Islámským státem za to, abych v našich končinách dělal burkinám reklamu. I má tolerance má své hranice a vztahuje se zejména na ženy nad padesát let. Přiznám se, že na některých pohledných slečnách by mi burkini (stejně jako jakýkoliv jiný oděv) vyloženě vadily.

Rovněž se musím přiznat, že mě rozhodně neláká vyrazit na dovolenou do Burkina Fasa. Jen mě mrzí, že na světě neexistuje nějaký stát Bikiny Faso. Hned bych tam jel...

LEHCE LETNÍ POLITICKÉ ZAMYŠLENÍ

Máme tu horké léto, tudíž pro množství grilování, opalování a jiných taškařic možná tak moc nevnímáme celostátní politickou scénu. Jenže nelze ignorovat, že za nějakého čtvrt roku tady máme parlamentní volby. A když se na chvíli zaměříme na aktuální činnost celostátních vedení politických stran a seskupení, tak se možná ani nestačíme divit...

Mě osobně napadlo staré české přísloví: „Kdo nic neděláš, nic nepokazí". Jelikož to, co některé strany předvádí, mi připomíná činnost posádky. Ne, nemyslím tentokrát tu na parníku Titanic, ale bohužel činnost posádky ponorky Kursk. Na tom prvním plavidle se totiž po havárii aspoň někdo zachránil, kdežto na tom druhém bohužel nikdo. Jde možná o drsné přirovnání, ale co říct na činnost kdysi slavné křesťanské strany, která nejdříve do koalice s někým vstoupí, potom z ní utíká jako Julia Roberts ve filmu „Nevěsta na útěku"? Co říci na činnost kdysi slavné a tradiční strany sociálních demokratů, která přeskládá funkce jako pexeso, že už nikdo ani neví, kdo ji vlastně vede. A její zřejmě volební lídr objíždí festivaly typu Colours of Ostrava a tam vzpomíná na mládí, jak jezdil taky na koncerty. Chce se tak přiblížit lidu a nechá své PR oddělení vytvořit opravdu děsivý předvolební plakát s názvem ČESAN? Co říci na činnost knížecí strany, která do svých řad přitáhla jedince podivného hnutí LES, jemuž šéfuje dnes už bývalý předseda Zelených, členem je bývalá ministryně pro lidská práva a národnostní menšiny, kterou nesnášel snad úplně každý. A že při představování tohoto jakéhosi TOPupgradu kníže opět nezklamal a usnul? **Mohli bychom takhle pokračovat a mně je upřímně líto našich komunálních politiků, kteří pak musí vysvětlovat svým spoluobčanům, zda se jim ta vedení v Praze již definitivně nezbláznila.**

V podstatě nejlépe to dělají strany a hnutí, které teď aktuálně nedělají nic, nikdo se na ně totiž nenaštve... A pokud z někoho z jejich představitelů něco vypadne, tak to má překvapivě hlavu a patu, nebo je to tak neutrální, že občan to buď ani nezaznamená, nebo pokývá hlavou souhlasně. Je asi dobře, že se konzervativní strany pustily do boje i na sociálních sítích. Dozvídáme se tak například bonmoty stínového ministra školství přes Facebook...

Nenápadně se také v tuto chvíli pytlákuje rozpočet na příští rok a současný ministr financí o něm říká, že je vlastně volební. Každý ministr chce totiž urvat co nejvíce peněz, pak je nějak vtipně rozdat voličům a říct, já a moje strana jsme vám to zajistili, tak nás volte. **Je to tak průhledné, že by na to nikdo soudný neměl skočit. Leč stane se tak a hlasy to přinese, ale pozor!** Onen zmiňovaný ministr financí řekne ještě průhlednější frázi: „To oni, já - já muzikant, já chtěl šetřit, aby byl blahobyt pro všechny." Za jakékpak hnutí on nám to kope? Ano, za to, které teď již vede před volbami s náskokem, kterému se říká „o pamlk" nebo „o několik koňských děleK" a kterému za lep, tedy spíše na koblížek, již skočilo voličů přímo hodně, takže je nutná vlastně nějaká předvolební kampaň.

A abychom nezapomněli. Máme tady již jakési pokusy o kampaň prezidentskou. No tak to je ovšem ještě větší horor než kampaň parlamentní. Kandidáti se triumfují v nesmyslech a podivných prohlášeních, kterým rozumí snad jen oni sami. A ten současný šéf hradu si spokojeně zase pádluje ve svém žlutém člunu po hladině rybníka a nemusí hnout ani prstem, je absolutně v pohodě. A je třeba se divit? Ne!

Takže se to shrňme, jak říká kapitán Exner. Je léto a přece se v politice pořád něco děje, ale pro volištvo nic dobrého.

ANALÝZA MARTINA MOKROŠE

HLAS LIDU HLAS BOŽÍ

Už aby to bylo!

Jestli stále platí, že by se do budov na hlavním nádraží měli přestěhovat policisté, tak jsem jedině pro. A doufám, že to bude co nejdřív. To, co se v nádražní hale a také před nádražím stále děje, je skutečně už na povíčenou. Potulují se tam bezdomovci a taky obyvatelé nedalekého Husova náměstí chodí kolem lidí a jen čihají, jak je okrást. Přítomnost policistů taková individua určitě odradí od nekalých úmyslů a nám, obyčejným lidem, se v těchto prostorách bude dýchat mnohem lépe.

Jarmila Otáhalová, Prostějov

PŘEDPLATNÉ VEČERNÍKU nalistujte stranu 20

Zlechov bo pomohl

Jsem moc rád, že se na plumlovskou přehradu konečně vrací život, na který jsme zvyklí z nedávné historie. Čistá voda konečně láká všechny, kteří si chtějí pořádně zaplavat. Často se v těchto místech objevují nejen rodiny z blízkého okolí, ale také rekreanti z celé republiky. A tak to má být. I když se zdejší podnikatelé snaží, seč mohou, místk občerstvení je tady poněmě dost, určitě by podle mého názoru pomohlo, kdyby nekoně konečně opravil restauraci Zlechov. Po dlouhých letech by už opět mohla zahájit svůj provoz. Vždyť tento hotel k přehradě neodmyslitelně patří a přilákal by další a další návštěvníky. Když úspěšný návrat do historie, tak se vším všudy!

Petr Opálka, Prostějov

Benzínka nebo zábavn podnik?

Nevěřil jsem vlastním očím, když jsem minulý týden, a to ve všední den hodinu po půlnoci, přijel k čerpací stanici OMV v Plumlovské ulici. U stojanů na pohonné hmoty i v jejich těsném okolí bylo zaparkováno asi patnáct aut, pomalu nebylo možné se alespoň k jednomu stojanu přiblížit a natankovat. Osádky těchto vozidel postávaly před dvěmi stanice nebo vysedávaly u letní zahrádky. Vesměs se jednalo o omladinu, která se velmi živě bavila, přičemž samozřejmě dělala velký hluk, jako by jim celá benzínka patřila. Nechápal jsem. Je to čerpací stanice nebo noční zábavní podnik?

Antonín Novák, Prostějov

Není to dobrý příklad

Docela chápu, že to nejde vždycky uhlídat, ale strážníci by měli být ratantnější. Byla jsem minulý víkend se svými dvěma malými vnoučaty v Kolářových sadech, a docela jsem se zděsila. Napočítala jsem celkem pět laviček, které byly okupovány bezdomovci, pochopitelně notně se posilujícími pivem nebo krabicovým vínem. Na mě vnoučata působil tito lidé jako strašáci, pro ty nejmenší to rozhodně není dobrý příklad.

Věra Nadymácková, Prostějov

NAJDETE NÁS NA WWW.VECERNIKPV.CZ

LEVNÉ MALOVÁNÍ
tel.: 704 393 689
malířské a natěračské práce, nátěry oken a radiátorů na přání i úklid

POZEMSTAV Prostějov, a.s.
Pod Kosířem 73, 796 01 Prostějov
hledá vhodné uchazeče na obsazení pracovní pozice
ÚČETNÍ
Požadujeme znalost podvojného účetnictví a praxi v oboru.
Pokud vás tato pozice zaujala, zašlete nám svůj strukturovaný životopis na adresu:
pospisil@pozemstav.com
Bližší informace podá: Ing. Pospíšil, 777 694 353
POZEMSTAV Prostějov, a.s.

S bagrem se nevešel pod most!

Hasiči zastavili vlaky, škoda přesáhla sto tisíc...

PROSTĚJOV Tohle řidič vůbec neodhadl! V pátek 18. srpna kolem půl čtvrté odpoledne došlo na komunikaci mezi Držovicemi a Vrahovicemi k havárii nákladního vozidla Avia, které převáželo malý bagr značky Neuson. Šofér opomněl fakt, že most není dostatečně vysoký na to, aby jím se svým nákladem projel. A to se mu vymstilo...

„Z prvotního šetření vyplývá, že řidič pravděpodobně přehlédl dopravní značení s omezením maximální výšky vozidla a najel pod železniční most, do kterého narazil horní částí převáženého nákladu. Následkem toho došlo k pádu bagru na vozovku. Při havárii nebyl nikdo zraněn, alkohol byl u třiadvacetiletého řidiče vyloučen orientační dechovou zkouškou. Předběžně byla celková hmotná škoda na nákladním automobilu, převáženém nákladu a železné konstrukci mostu vyčíslena na 110 tisíc korun. Přesné příčiny havárie, její okolnosti a souvislosti jsou v šetření," sdělila Irena Urbánková, tisková mluvčí Krajského ředitelství Policie ČR Olomouc. Na likvidaci havárie se vzápětí podílely dvě jednotky z řad profesionálních hasičů z Prostějova. „Byli jsme upozorněni na možné porušení mostní konstrukce a úniku provozních kapalin. Na železniční trati byl ihned přerušen provoz a cestou operačního střediska byli informováni zástupci Správy železniční a dopravní cesty a další příslušné součinnostní orgány. Podle prvotního obecného ohledání nedošlo k výraznému poškození mostu. Majitel vlastními prostředky zajistil odstranění poškozeného převráceného bagru, jednotky poté provedly likvidaci uniklých provozních kapalin," informoval Zdeněk Hošák, tiskový mluvčí Hasičského záchranného sboru Olomouckého kraje. **(mik)**

Mladý šofér Avie hrubě neodhadl výšku převáženého nákladu, v tu ránu bylo neštěstí neodvratné. *2x foto: HZS OL kraje*

Bratr tragicky zemřelého chlapce nechce devatenáct let starý případ hrotit

Z TITULNÍ STRANY

VÝŠOVICE I po devatenácti letech je celý případ pro Martina Ingera pochopitelně citlivou záležitostí. „Jezdím s kamionem po Evropě, a když jsem byl v Anglii, volala mi manželka o vašem článku, že Durejd Kment je konečně v kriminále. Cítil jsem zadostiučinění, ale to je asi tak všechno. Samozřejmě že mám na něho zlost, odpustit mu nelze. Navíc ten směšně nízký trest...," svěřil se exkluzivně Večerníku Martin Inger, který dnes s rodinou bydlí ve Výšovicích. „Myslím na svého bratra každý den, i nyní po devatenácti letech. Ale jakékoliv emoce mi bráchu nevrátí," přidal jedním dechem.

EXKLUZIVNÍ ZPRAVODAJSTVÍ pro Večerník

Michal KADLEC

Poté, co opilý Durejd Kment srazil na silnici pod kopcem v Mostkovicích jeho bratra, smutná událost zasáhla neblaze celou jeho rodinu. „Když se to dozvěděla naše maminka, která v tu dobu již byla těžce nemocná, mělo to pro ni fatální následky. Ani ne za rok také zemřela. V tu dobu se to zhroutilo na celou naši rodinu, museli jsme změnit prostředí," pustil se do vzpomínek Inger.

Tehdy 30. května 1998 jeho bratr Aleš jel s kamarádem na kole z rybaření na přehradě. Pod kopcem mu spadl řetěz z kola, tak se to oba snažili opravit. Na krajnici je však smetlo auto, které řídil opilý Durejd Kment. „Ano, cítím vůči němu zášť i dnes, ale co s tím chcete po tak dlouhé době dělat? Už to nechci nijak hrotit, raději si uchovávám ve svém srdci na Aleše nádherné vzpomínky... Byl to velice hodný kluk, chodil v tu dobu ještě na základní školu a chtěl studovat," ohlíží se do minulosti Martin.

Na otázku Večerníku, zda by se nyní chtěl setkat s Durejdem Kmentem, zavrtěl rezolutně hlavou. „Ne, vůbec ne! Ať si odsedí trest, který mu patří, i když je nejen podle mého názoru směšně nízký. Tři roky za zabití pod vlivem alkoholu je žalostně málo. A navíc jej po polovině trestu mohou pustit na svobodu. Nás pozůstalé to samozřejmě hrozně štve, ale s tím už teď nemůžeme nic dělat. Nemáme ani právní možnosti se proti rozsudku nějak odvolat a požadovat nové řízení. A během těch devatenácti let jsme na to v rodině neměli ani sílu, ani myšlenky," pravil smutným hlasem Martin Inger.

Nehoda v Lidické bude mít ještě dohru

ZE STRANY 3

PROSTĚJOV Jak předesíláme na třetí straně dnešního vydání Večerníku, v pátek odpoledne došlo v Lidické ulici v Prostějově k závažné dopravní nehodě. Ženě za volantem vozidla Opel Vectra, která podle všeho za srážku a zranění tří osob může, přičtou jistě policisté k tíži i to, že neměla řidičské oprávnění, doklad o pojištění a také prošlou technickou kontrolu!

„Podle prvotních informací k nehodě došlo v okamžiku, kdy sedmapadesátiletá řidička s vozidlem Opel Vectra přijížděla ve směru od ulice Šárka do křižovatky s ulicí Lidickou. Po Lidické jelo v té chvíli osobní vozidlo ŠKODA Fabia, které řídil sedmačtyřicetiletý muž. Došlo ke střetu, po kterém vozidlo Opel Vectra zůstalo na střeše. V něm cestovala řidička a malé dítě, které bylo okamžitě převezeno do nemocnice na pozorování. Ve vozidle ŠKODA Fabia cestoval řidič se spolujezdkyní. Ta utrpěla zranění," poskytla informace Irena Urbánková, tisková mluvčí Krajského ředitelství Policie ČR Olomouc.

Alkohol byl u obou účastníků nehody vyloučen orientačními dechovými zkouškami, hmotná škoda byla předběžně vyčíslena na 100 tisíc korun. Vzápětí policisté zjistili hned několik dalších hříchů řidičky, která drsnou srážku zřejmě zavinila. Ovšem to nebylo všechno! „Řidička Opelu navíc nepředložila řidičský průkaz a doklad o pojištění vozidla. Policisté také zjistili, že na vozidle má ukončenou technickou kontrolu. Její platnost skončila v březnu letošního roku. Policisté se nehodou nadále zbývají a veškeré příčiny, okolnosti a souvislosti šetří," uvedla Irena Urbánková.

Po nehodě museli do Lidické ulice přijet také hasiči. „U dopravní nehody dvou osobních vozidel, při které došlo ke zranění tří osob, asistovala dvě zásahová vozidla profesionálních hasičů z Prostějova. Mezi zraněnými byly dvě dospělé osoby a jedno dítě. Hasiči na místě v první fázi asistovali zdravotnické záchranné službě při ošetřování osob, rovněž provedli nutná bezpečnostní opatření a zajištění uniklých provozních kapalin," potvrdil Zdeněk Hošák, tiskový mluvčí Hasičského záchranného sboru Olomouckého kraje. **(mik)**

KENDRION AUTOMOTIVE
WE MAGNETISE THE WORLD

Kendrion (Prostějov), s.r.o.,
výroba a vývoj dílů pro automobilový průmysl a průmyslové aplikace v oblasti hydrauliky hledá vhodné kandidáty na pozici:

- VÝROBNÍ OPERÁTOR
- SKLADNÍK
- SEŘIZOVAČ
- FINANČNÍ SPECIALISTA - ÚČETNÍ

Nabízíme: firemní stravování, zaměstnanecké benefity, odborná školení, jazykové kurzy, teambuildingové akce, management zdraví, dovolená nad rámec 4 týdnů, příjemné a čisté pracovní prostředí, profesionální pracovní kolektiv, zázemí stabilní a rostoucí společnosti a odpovídající finanční ohodnocení.

Svůj profesní životopis můžete poslat prostřednictvím e-mailu: martina.svobodova@kendrion.com
nebo vyplnit osobní dotazník přímo na recepci naší společnosti na adrese:
Kendrion (Prostějov), s.r.o., Průmyslová 10, 796 01 Prostějov.
Pro bližší informace můžete kontaktovat: 582 300 781

170818 10938

ZÁKAZ KOUPÁNÍ TRVÁ

Přehrada je stále plná sinic!

ZJISTILI JSME

MOSTKOVICE PLUMLOV Tohle mohl zachránit jedině zázrak. A ten se bohužel nekoná. Poslední měření krajských hygieniků potvrdilo, že plumlovská přehrada je stále plná sinic. Víceméně se tak opakuje situace z loňského roku. Novinkou snad je pouze to, že zelených a jedovatých bakterií je v přehradě vůbec nejvíc od dob, co byla po bagrování za zhruba 130 milionů korun před více jak třemi roky opět napuštěna. Proč tomu tak je? A co na to provozovatelé občerstvení?

Přestože zákaz koupání na přehradě platí již skoro dva týdny, v horkém počasí se stále našli nadšenci, kteří se velkého množství sinic v nádrži nezalekli. *Foto: Martin Zaoral*

Původní zpravodajství pro Večerník
Martin ZAORAL

Ještě před zákazem koupání dostala voda v plumlovské přehradě celkem pětkrát nejlepší možnou známku. Naposledy to bylo po měření v pondělí 24. července. Během první srpnové soboty pak zažila rekordní nápor návštěvníků, který dal vzpomenout na doby dávno minulé. O pár dní později však přišla studená sprcha: hygienici kvůli sinicím na přehradě koupání zakázali. A situace se nezlepšila ani během uplynulého týdne. Další měření totiž potvrdilo, že množství jedovatých bakterií může být pro plavce nebezpečné. Známka pro vodu v přehradě se tak ani o stupínek nezlepšila.

Na přívalové deště jsou opatření krátká

Dle Povodí Moravy je zhoršená kvalita vody v nádrži výsledkem velmi vysokých teplot v kombinaci s minimálním přítokem řeky Hloučely v důsledku sucha. Jako nejdůležitější faktor se však jeví přívalové lijáky. „V rámci extrémních srážek bylo do nádrže vneseno i velké množství znečištění. Kvůli absenci kvalitního čištění odpadních vod z obcí je voda přitékající do Podhradského rybníka stále plná fosforu. Ten poskytuje sinicím velké množství živin a společně s vysokými teplotami vytváří ideální podmínky pro jejich rozvoj. Během prudkých dešťů se znečištěná voda i se sinicemi dostala z Podhradského rybníka do přehrady. Za takových okolností nebylo možné jejich dalšímu množení zabránit," vysvětlil tiskový mluvčí Povodí Moravy Petr Chmelař.

K bujení sinic v nádrži došlo navzdory tomu, že Povodí Moravy za celkem asi 130 milionů korun nechalo přehradu vybagrovat. Na dalších více jak 20 milionů přišlo bagrování Podhradského rybníka. Na začátku obou vodních ploch spolu s tím vznikly sedimentační nádrže. K dalším opatřením patří instalace a zajištění provozu srážecích stanic pro odbourávání fosforu na přítocích do přehrady a Podhradského rybníka. Na jejich chod obce v okolí přehrady každoročně přispívají ze svých rozpočtů. To vše je však pro čistou přehradu málo. „Stanice představují pouze prozatímní opatření do doby, dokud okolní obce nedokončí výstavbu čističek odpadních vod a kanalizací. V tomto směru nastává pozvolné zlepšení, kdy v minulých letech došlo k odkanalizování Vícova a dalších místních částí Plumlova," uvedl v této souvislosti Chmelař, který připustil, že vybagrování nádrže nebylo nejdůležitějším faktorem pro udržení čisté vody v přehradě. „Odborníci se shodují na tom, že pro účinnost prováděných opatření je nezbytné omezit další přísun živin do vody, odkanalizovat všechny obce na přítoku a při čištění odpadních vod eliminovat fosfor," dodal Chmelař, který rovněž připomněl, že se stále najdou lidé, kteří své splašky vypouštějí do Podhradského rybníka i přehrady. „V tomto ohledu bychom se také chtěli obrátit na veřejnost, aby nás bez váhání informovala, stane-li se svědky takového jednání. Čistá voda v nádrži je náš společný zájem," uzavřel Chmelař.

Někdo zuří, jiný si zvyká

Navzdory všem těmto argumentům je situace kolem plumlovské přehrady pro většinu lidí z regionu velkým zklamáním. Některým z nich už začíná docházet trpělivost. „Při současné kvalitě vody by se měl konečně začít hledat konkrétní viník, kvůli němuž byly vyhozeny všechny ty miliony na předčasné bagrování," upozornil Miloš Láznička. Jiní si už vzhledem k situaci z minulých let na „srpnové" sinice začínají zvykat. „Je to podobné jako loni. Jedinou změnou je, že voda je ještě o něco víc zelená. Beru věci tak, jak jsou. Při teplém počasí a kvalitní vodě byla návštěvnost excelentní. Jen škoda, že takových dnů jsme nestihli více. V srpnu už by návštěvníků tak jako tak pomalu ubývalo," zhodnotil Radek Kocourek, který provozuje pláž U Vrbiček.

Ohnivé inferno u Vrbátek

Z AUTA ZBYL ŠKVAREK

Hasiči i přes bleskový zásah nedokázali auto již od totální zkázy zachránit. *2× foto: HZS Ol kraje*

VRBÁTKY Tak to bylo peklo! Ve středu 16. srpna před polednem na silnici nedaleko Vrbátek začalo řidiči osobního vozidla hořet auto. On sám stačil včas utéct. Vozidlo ale zcela pohltily plameny, které se navíc rozšířily na vedlejší pole.

Na místo okamžitě vyjeli jak profesionální hasiči z Olomouce a Prostějova, tak i dobrovolní hasiči z Vrahovic, Vrbátek a Dubu nad Moravou. „Již v době jízdy hasičů k zásahu bylo z dálky vidět stoupat vzhůru hustý černý dým. Hasiči po příjezdu zjistili, že požárem je kompletně zasaženo osobní vozidlo. Plameny zapálily také strniště na poli o rozměrech asi deset krát deset metrů.

Požár dostali hasiči pod kontrolu během několika minut, výše škody i příčina vzniku požáru jsou zatím v šetření," uvedla k ostrému zásahu Vladimíra Hacsiková, tisková mluvčí Hasičského záchranného sboru Olomouckého kraje. **(mik)**

170630 10753

zprávy z regionu

aneb jsme s vámi u toho...

Konicko • Kostelecko • Němčicko • Plumlovsko • Protivanovsko

PŘEDPLATNÉ LEVNĚJI 608 960 042

ČERNÁ KRONIKA

Až rok za opilost

V neděli 13. srpna pětadvacet minut po půlnoci zastavila policejní hlídka v Kralicích na Hané v ulici Prostějovská vozidlo Citroen Berlingo, které řídil třicetiletý muž. Provedenou dechovou zkouškou se zjistilo, že je řidič pod vlivem alkoholu. Hodnota naměřeného alkoholu se zastavila na hladině 1,40 promile. Na místě mu policisté zadrželi řidičský průkaz a další jízdu zakázali. Nyní je nezodpovědný muž podezřelý z trestného činu ohrožení pod vlivem návykové látky, za který mu hrozí zákaz činnosti, peněžitý trest nebo trest odnětí svobody v maximální délce jeden rok.

Vybrakoval stavbu

V noci z pondělí 14. srpna na úterý 15. srpna vnikl neznámý pachatel na staveniště nové hasičské zbrojnice v Konici poté, co rozstřihl drátěný plot. Následně vnikl do dvou kontejnerů různých firem, kdy z jednoho ukradl elektro nářadí v hodnotě 100 000 korun a z druhého odcizil věci v hodnotě přesahující částku 18 000 korun. Ze staveniště zmizelo ještě míchadlo a holák, které patřily dalšímu poškozenému. V posledním případě škoda nebyla prozatím vyčíslena. Policisté případ šetří pro trestný čin krádeže, za který pachateli vzhledem k výši škody hrozí trest odnětí svobody od jednoho do pěti let.

Sebral i konzervy

V době od neděle 13. srpna do středy 16. srpna se neznámý zloděj vloupal do rekreační chaty v katastrálním území obce Strážisko – Maleny. Nezvaný host se do objektu dostal po vypáčení dřevěné okenice a okna. V chatě ukradl elektrickou rozbrušovačku, tři kuchyňské hrnce a pět kusů rybích konzerv. Na odcizených věcech vznikla škoda 2 800 korun a na poškození si majitel škodu vyčíslil na 400 korun. Případem se zabývají policisté z obvodního oddělení Konice a šetří ho pro trestné činy krádeže a porušování domovní svobody s tříletou trestní sazbou odnětí svobody.

Vysál traktory i kombajn

V nočních hodinách ze středy 16. srpna na čtvrtek 17. srpna neznámý pachatel překonal plot o výšce 240 centimetrů a dostal se do areálu farmy v obci Hruška. Odtud se dostal k hale, kde byly zaparkované a odstavené zemědělské stroje, konkrétně se jednalo o dva traktory a jeden kombajn, ze kterých odcizil celkem 900 litrů nafty. Z kombajnu ještě ukradl kufr s nářadím. Společnosti vznikla jednáním prozatím neznámého pachatele škoda 31 600 korun. Případ policie šetří pro trestný čin krádeže s dvouletou trestní sazbou odnětí svobody.

DÉŠŤ POHÁDKOVÉ BYTOSTI Z LESA NEVYHNAL

Fronta se stála v pláštěnkách, nakonec dorazilo kolem 600 dětí

PŮVODNÍ REPORTÁŽ pro Večerník
Martin ZAORAL

PLUMLOV Bude se Pohádkový les v Plumlově konat i v tom dešti? To byla zásadní otázka, na kterou v sobotu v poledne hledaly odpověď stovky lidí. Organizátoři z řad Spolku Plumlovských nadšenců se nakonec rozhodli akci neruší. Ve dvě hodiny odpoledne se tak v kempu Žralok vytvořila fronta lidí v pláštěnkách. Počasí se však zanedlouho umoudřilo. Všichni, kteří dorazili, si tak mohli užít procházku lesem bez obvyklého návalu.

Loni do Pohádkového lesa za Žralokem zavítalo rekordních 1 247 dětí. Deštivé a zamračené počasí letos některé rodiče odradilo a tak byla návštěvnost přibližně poloviční. Celé akci to však neuškodilo, ba právě naopak. „Konečně jsme měli šanci si s přicházejícími lidmi trošku pokecat, nebylo to jak na běžícím pásu," pochvalovala si jedna z muchomůrek u vchodu do lesa.

Jak už bývá dobrým zvykem, organizátoři z řad Spolku Plumlovských nadšenců i pro letošek připravili nová stanoviště. Kvůli tomu museli ušít přes dvacítku kostýmů. Hned šest z nich patřilo roztomilé skupince mimoňů. Co naopak z loňského roku zůstalo zachováno, byla hyperaktivní majitelka černikové chaloupky prohánějící všechny děti, které jí chtěly ukrást stavební materiál. Navzdory veškeré její snaze byla její nemovitost brzy samá díra. Pro děti bylo letos připraveno celkem osm stanovišť, na kterých plnily nejrůznější úkoly a sbíraly razítka. Řada ze zhruba sedmi desítek pohádkových bytostí se však v lese pohybovala jen tak. „Úkoly máme připravený tak, aby je děti měly rychle hotové. Jinak by se nám totiž na jednotlivých stanovištích tvořily nesnesitelné dlouhé fronty," vysvětlil strategii při přípravě akce Marek Otruba ze Spolku Plumlovských nadšenců.

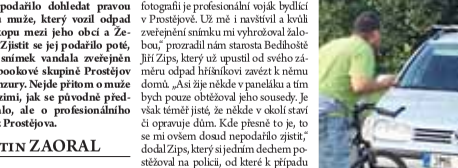

Ovčí babička upletla téměř tak dlouhé ponožky, jak dlouhé byly zástupy návštěvníků Pohádkového lesa. *Foto: Martin Zaoral*

Letošní akce byla pozoruhodná mimo jiné i tím, že se do ní zapojil rekordní počet zdravotnického personálu prostějovské nemocnice. „Snad na každém stanovišti máme doktora nebo sestřičku. Akce tak je po zdravotnické stránce perfektně zajištěna. Žádný úraz jsme však nezaznamenali. Zdravotníci pouze ošetřili opruzeninu pod Spejblovou pleší," zmínila se s úsměvem Gabriela Jančíková.

Letos byl pro návštěvníky Pohádkového lesa přímo v kempu Žralok připraven opět skutečně bohatý doprovodný program, mezi jehož vrcholy patřilo silácké vystoupení. Místo původně avizovaného Železného Zekona, který sice účast organizátorům přislíbil, ale nakonec dal přednost akci v Karviné, vystoupil silák Jarda z Rousínova. Ten mimo jiné odtáhl dvě hasičská cisternová vozidla.

O hodinu později proběhly ukázky zásahu hasičů. Ve 20:00 pak v kempu zahráli Karel Kahovec, Viktor Sodoma a skupina George & Beatovens. Všechny děti se také mohly projet na poníčcích, prohlédnout si hasičskou techniku, zařádit si v pěně, malovat křídami, zkusit štěstí v pohádkové tombole, občerstvit se v lesním baru či si zaskákat si v nafukovacím hradě.

Akce se tak opět vydařila, Spolek Plumlovských nadšenců ovšem spánek na vavřínech rozhodně nechystá. Už na sobotu 23. září na zdejším zámku připravuje 11. ročník Plumlovského vinobraní, na které si pozval Hradišťan s Jiřím Pavlicou.

Fotoreportáž: Kdo byl také v lese?

3x foto: Martin Zaoral

Houbám se po dešti náramně dařilo. U vchodu do Pohádkového lesa vyrostlo toto muchomůrčí kvarteto.

Všechny pohádkové bytosti se s dětmi vždy rády vyfotily. To platilo i pro šmouli rodinku.

Šestice rozbomlých mimoňů byla jedním ze zlatomodrých hrebu letošního Pohádkového lesa.

Přírodu ničil voják! Teď hrozí žalobou...

BEDIHOŠŤ Starostovi Bedihoště se podařilo dohledat pravou identitu muže, který vozil odpad do příkopu mezi jeho obcí a Žešovem. Zjistit se jej podařilo poté, co byl snímek vandala zveřejněn ve facebookové skupině Prostějov Bez Cenzury. Nejde přitom o muže z Ohrozimi, jak se původně předpokládalo, ale o profesionálního vojáka z Prostějova.

Martin ZAORAL

Fotografii se podařilo pořídit jednomu z místních, který vandala zastihl, jak se chystá vysypávat obsah svého vozu. Stopy nejprve vedly k původnímu majiteli stříbrného golfu, který pochází z Ohrozimi. Jak se později ukázalo, ten v tom ovšem byl nevinně. „Můžem na fotografii je profesionální voják bydlící v Prostějově. Už mě i navštívil a kvůli zveřejnění snímku mi vyhrožoval žalobou," prozradil nám starosta Bedihoště Jiří Zips, který už upustil od svého záměru odpad hříšníkovi zavézt k němu domů. „Asi žije někde v paneláku a tím bych pouze obtěžoval jeho sousedy. Je však téměř jisté, že někde v okolí staví či opravuje dům. Kde přesně to je, to se mi ovšem dosud nepodařilo zjistit," dodal Zips, který si jedním dechem postěžoval na policii, od které k případu dosud nedostal žádné vyjádření. „Vše mělo být údajně předáno vojenské policii. Tak doufám, že pachatele stihne alespoň nějaký trest a příště si to už rozmyslí," uzavřel Zips, který s podobnými vandaly má více než bohaté zkušenosti.

Profesionální voják byl zachycen, jak vyváží odpady do příkopu mezi Bedihoštěm a Žešovem. *Foto: Facebook*

Muzeum se stěhuje z Drahan do Otaslavic

PROSTĚJOV Nedávný kurátor Muzea Drahanské vrchoviny Pavel Moš se v Večerníkem podělil o svých plánech do nejbližší budoucnosti. A zatímco v Drahanech uděl a byvalé škole za pár let kus dobré práce, finanční možnosti obce nedovolily mu bohužel v započaté práci pokračovat. To však neznamená, že by přišla vniveč...

Tomáš KALÁB

EXKLUZIVNĚ

V Otaslavicích se do majetku obce dostala za výhodných podmínek místní fara a radní uvažovali, co s ní. Jedním z nápadů bylo muzeum, tak jsem nadhodil, že jedno bych k dispozici měl," prozradil Večerníku při jedné z akcí na zahrádce Národního domu znalec regionální historie.

Mělo by jít o bohulibé a užitečné spojení. Podle všeho to vypadá, že právě otaslavická fara by měla najít své využití a nashromážděné artefakty z Drahan by zase mohly najít nový domov. „Přes léto probíhají finální jednání a stěhování, na hody, které v Otaslavicích připadají na konec září, by muzeum řemesel mělo otevřít," odhalil časový horizont Moš.

Pilně se připravují také v samotných Otaslavicích. Již v květnu pokračoval úklid a výmalba prostor fary, občané byli prostřednictvím obecního zpravodaje vyzváni k zapůjčení starých dobových fotografií, vztahujících se ke vzniku řemesel v obci (cestáře, ledaře, stolaře, mlynáře, krejčí, holiče, obchodníky, zahradníky, dopravce, apod.). Příležitosti se prostě chopili s invencí sobě vlastní. Snad jim elán a nadšení vydrží...

Odpojený vozík s autem NARAZIL DO KAMIONU!

Jakmile se řidiči tohoto vozidla odpojil přívěsný vozík, sám skončil mimo dálnici. *Foto: Policie ČR*

PROSTĚJOVSKO Neomluvitelné! Šofér přepravující na vozíku za svým osobním autem druhé vozidlo jel po dálnici rychleji, než mu dovolovaly předpisy a navíc měl špatně připevněný náklad. Vozík se mu odpojil a samovolně pak naboural do nákladního auta! Bylo jediné štěstí, že nehoda se obešla bez zranění osob.

„V úterý 15. srpna krátce před půl desátou dopoledne jel devětatřicetiletý řidič s osobním vozidlem Land Rover Discovery s přípojným vozíkem, na kterém přepravoval vozidlo Hyundai Genesis, po dálnici D46 ve směru od Prostějova na Výškov. Vlivem špatného zajištění nákladu a překročení nejvyšší povolené rychlosti jízdní soupravy dostalo tažné vozidlo smyk. Souprava se rozpojila a přípojný vozík pokračoval dál v jízdě v pravém polomělém jízdním pruhu, kde zezadu narazil do před ním jedoucího návěsu nákladního vozidla Volvo. Přepravované vozidlo Hyundai z vozíku spadlo a zůstalo stát na kolech v přilehlém příkopu," popsala závažnou nehodu Miluše Zajícová, tisková mluvčí Krajského ředitelství Policie ČR Olomouc. Ke zranění osob naštěstí nedošlo. „Zkouška na alkohol byla u obou řidičů vyloučena provedenou dechovou zkouškou. Na vozidlech byla škoda předběžně vyčíslena na 360 tisíc korun. Nehoda byla projednána v blokovém řízení, řidiči byla uložena bloková pokuta ve výši dvou tisíc korun," dodala Miluše Zajícová. **(mlk)**

Stařechovice budují kanalizaci

Do obce je nejlépe vyrazit pěšky

STAŘECHOVICE Jak se dostat do Stařechovic? To je oříšek, jehož rozlousknutí může neobeznámené řidiče pořádně zaskočit. Zákaz vjezdu do obce najdete jak v Čechách pod Kosířem, tak i ve směru od Kostelce na Hané. Nejde to ani po cestě vedoucí mezi poli a ústící mezi Stařechovicemi a Služínem.

Zákaz vjezdu byl původně u křížovatky v Kostelci na Hané, nyní už je pouze před vjezdem do obce. *Foto: Martin Zaoral*

Ve Stařechovicích se letos v červnu pustili do budování potřebné kanalizace. Jak už tomu v podobných případech bývá, celá akce s sebou přináší nejrůznější komplikace. A to zejména pro řidiče. Uzávirky zde odstartovaly již na začátku června a komplikují život jak místním, tak i návštěvníkům sousedních Čech pod Kosířem, kteří právě sem s oblibou míří do Muzea kočárů, hasičského muzea či na zámek. S postupujícími pracemi se situace ještě více komplikuje. „Jak se mám jako řidič dostat do Stařechovic a Služína? Zákazy vjezdu jsou z obou stran, a to jak na křižovatkách v Kostelci na Hané, tak v Čechách pod Kosířem. Nechápu, jak to řeší místní," svěřil se nám se svojí zkušeností náš pravidelný čtenář, který se před časem vypravil na návštěvu do Služína.

Se stejnou otázkou jsme se tedy obrátili na zdejší starostku. „Místní mají stále možnost bezproblémového průjezdu jak do Stařechovic, tak i do Služína. Lidé, kteří jezdí do firem v obci, dostali speciální povolenky. Přesto pozorujeme, že nám tu stále projíždí i ti, kteří tu nemají co dělat," reagovala na náš dotaz Pavlína Menšíková. Projet Stařechovicemi je kvůli postupujícím výkopovým pracím prakticky nemožné. „Případní návštěvníci mohou automobil odstavit na kraji obce a zbytek dojít pěšky," doporučila starostka. Uzavírky ve Stařechovicích by letos měly trvat až do konce listopadu. Ukončení výstavby kanalizace zde plánují na červen příštího roku. **(mlk)**

Kolečkářová kandiduje DO PARLAMENTU!

DRŽOVICE Bývalá dlouholetá starostka Držovic Blanka Kolečkářová se objevila na kandidátce Starostů a nezávislých (STAN) do poslanecké sněmovny.

Blanka Kolečkářová ve funkci starostky Držovic skončila po předčasných komunálních volbách, následně se rozhodla rezignovat i na post zdejší zastupitelky. V současné době působí již druhé volební období v krajském zastupitelstvu, do něhož byla opětovně zvolena loni. Nyní se objevila i na kandidátce hnutí STAROSTOVÉ A NEZÁVISLÍ do podzimních parlamentních voleb, kam ji navrhli nejen krajští kolegové z hnutí STAN ale i jeho vedení v Praze. V parlamentu však pravděpodobně neusedne, figuruje na 14. místě kandidátky, která čítá přes dvacet jmen. „Na předních místech jsou stále aktivní starostové či lidé z jiných oborů. Nejsme žádné uzavřené hnutí složené pouze ze starostů," vyjádřila se Blanka Kolečkářová. **(mls)**

Blanka Kolečkářová v současnosti v politice působí na krajské úrovni jako zastupitelka. *Foto: Martin Zaoral*

„Jsme připraveni, určitě to zvládneme," hlásí místostarosta Pivína před akcí desetiletí

PIVÍN Dalo to fušku, ale pivínským nadšencům se náramně povedlo připravit akci, která se již tuto sobotu zcela jistě zapíše zlatým písmem do obecní kroniky. Večerník před akcí plnou her a soutěží Mikroregion Němčicko se baví vyzpovídal místostarostu Pivína Kamila Štětaře. Ten potvrdil, že zdejší obec sobotní sešlostí dosluva a do písmene žije!

Exkluzivní rozhovor pro Večerník
Michal KADLEC

•• Pane místostarosto, letos padlo pořadatelství této tradiční a oblíbené akce na vás. Co to pro obec znamená?

„Pro obec to znamená velkou událost a velkou výzvu. Výzvu v tom, že se pokusíme překonat všechny skvělé předchozí ročníky a posunout tu takzvanou pomyslnou laťku o něco výše. Bude to těžké, ale pokud počasí a peníštěna dají, zvládneme to."

•• Jak jste se na pořádání této akce připravili a jak dlouho přípravy probíhaly?

„Přípravy vlastně začaly hned po Mikroregionu 2016 ve Vícemilicích. Utvářela se myšlenka, jak by mohla akce probíhat, sháněli jsme sponzory. Do kulturní komise byli dodatečně zvoleni noví dva členové, kteří zároveň chystají soutěže, tvoří program a jsou jedním z hnacích motorů akce. Jan Nedbal byl kdysi králem Majáles v Prostějově a Zdeněk Svozil má přípravy o to více ztížené, že se víkend před akcí ženil."

•• Máte dostatečné připraveno místo, kde se letošní hrybad ou konat?

„Celý sportovní areál dostal novou fazónu! Na kluboovnu pro mladé sokoly nám poskytlo Ministerstvo pro místní rozvoj dotaci 400 tisíc korun, ale další finanční prostředky do již neodkladných nutných oprav musela vnést obec. Vyzvednout však musím všechny dobrovolníky, kteří pomáhali při rekonstrukci celého areálu a při úklidech samotné obce. Všichni odvedli opravdu veliký kus práce a člověka to utvrzuje v tom, že jako obec držíme stále pospolu a že společně dokážeme mnoho věcí. Na internetu nám také běží videopozvánka na akci, která má dobré ohlasy. Ještě si dovím poděkovat významným sponzorům akce, a to Olomouckému kraji za poskytnutou dotaci ve výši 97 500 korun a panu ministru zemědělství Marianu Jurečkovi za zážitku nad akcí a finanční příspěvek ve výši 40 tisíc korun."

•• Zvládnete enormní nápor soutěžících, diváků a dalších hostů?

„Věřím tomu, že ano. Velkou oporou jsou nám místní spolky myslivců, dále sokolové, hasiči, SRPŠ a Divadelní spolek Větřák. Dále i mnoho dalších dobrovolníků, kteří budou pomáhat až při nástupu, tak i při chystání soutěží a samotné obsluze. Zapojeny budou i mladší generace, které ponesou cedule obcí, a děti, se kterými nazkoušela paní ředitelka naší základní školy Květoslava Žondrová hymnu Mikroregionu Němčicko. Každopádně náročné to bude, ale zvládneme to!"

•• Postavíte i letos do soutěží pivínské družstvo? A jaké bude mít vyhlídky v tvrdé konkurenci?

„Družstvo již máme sestavené. Jsou tam dobří mladí kluci, kteří nám ostudu rozhodně neudělají. Konkurence bude tvrdá. Máme co zlepšovat! V roce 2015 jsme skončili nevalně na chvostu, v roce 2016 jsme se dostali na šesté místo. Tak věřím, že ve vzestupné tendenci budeme pokračovat, myslím si, že mluvím za všechny, když řeknu, že míříme na příčky nejvyšší! Sportovním termínem řečeno, máme výhodu domácího prostředí, fanoušci poženou družstvo dopředu"

Foto: archiv Večerníku

RYCHLÝ VEČERNÍK

Silnice do Čelechovic se zavře

Kostelec na Hané (mls) - Rozbitá silnice mezi Čelechovicemi a Kostelcem na Hané se dočká opravy. Práce budou zahájeny právě dnes tedy 21. srpna. Rekonstrukce bude rozdělena do dvou fází. První z nich proběhne od 21.8.2017 do 10.9.2017 a bude se týkat části od kosteleckého hřbitova až po křižovatku Čelechovice na Hané – Plachý mlýn. Od 11. 9. 2017 do 12. 11. 2017 bude následovat uzavírka celé opravované komunikace od hřbitova v Kostelci na Hané až po obec Čelechovice na Hané. Výběrové řízení na tuto zakázku vyhrála společnost Colas CZ, která rekonstrukci provede za 785 tisíc korun včetně DPH.

Fitness hřiště na sídlišti

Němčice nad Hanou (mls) - Hřiště s posilovacími prvky pro všechny části těla bylo nedávno otevřeno na sídlišti v Němčicích nad Hanou. Ke zlepšení kondice místních zde mimo jiné přispěje i trampolína. Polovinu nákladů na vznik hřiště zaplatila společnost, která na okraji města provozuje skládku.

Nová cesta

Nezamyslice (mls) - Postavit silnici k 17 novým domům, které by měly vyrůst v lokalitě Končiny, plánují v Nezamyslicích. Její součástí by měla být i stezka pro chodce a cyklisty. Městys v této souvislosti nedávno zahájil stavební řízení.

Dožínky
na Zlaté farmě ve Štětovicích
26.8.2017 od 14:00 hodin
PROGRAM:
• Tajemství babiččiny komory a kuchyně • Jízda na koni
• Hanácké striptýz naopak • Hry pro celou rodinu
• Dobré jídlo a pití samozřejmostí • Výroba strašáků
• Nově otevřená rodinná kavárna

HRADOZÁMECKÁ NOC
na zámku Čechy pod Kosířem
sobota
26. 8. 2017
Koncert ve Velkém sále zámku v 17 hodin
Hravé kostýmované večerní prohlídky 18 –21 hodin
Rezervace na tel. 773 784 110

„NEMÁM RÁD MUZIKANTSKÉ RYCHLOKVAŠKY!“

Zdeněk Havel patří k prostějovským hudebním legendám

PROSTĚJOV S kariérou muzikanta začínal v době, kdy byli na vrcholu slávy legendární Beatles. Z amatérské roviny se na začátku osmdesátých let minulého století posunul do profesionální dráhy, ještě za totalitního režimu hrál v kapele prodírající se zahraničím. Zažil vyprodané hotelové či jiné sály v Norsku, Švýcarsku, ale také v Dominikánské republice. Zdeněk Havel je muzikant, který se výrazným způsobem zapsal do prostějovského bigbítu. V současnosti působí společně s Petrem Zlámalem, jakožto organizátorem populárních akcí na plumlovské přehradě, ve skupině Trio Plus a rovněž založil revivalovou skupinu Smokie.

v rámci exkluzivního interview pro Večerník se ptal

Michal KADLEC

●● Jak se z člověka vůbec stane muzikant? Mohou za to jen geny po rodičích?

„Já osobně to v rodině mám, táta byl výborný celoživotní muzikant a člen slavné Orlice. K tomu všemu dělal takzvaný ´šraml´, tedy muziku po různých zábavách. K hudbě jsem tedy odmalinka měl strašně blízko, táta mi byl velkým vzorem.“

●● A máte nějaké hudební vzdělání?

„Samozřejmě jsem chodil jako spousta dětí v té době do Lidové školy umění, kde jsem se celkem osm let trápil hrou na klavír. Jinak i dnes hraji hlavně na kytaru, což byl i kdysi můj sen se na ní naučit. Od mého dětství jsme totiž jezdili na Čunína do Žlebu na chatu, kde jsme prožívali kouzelné večery. Udělal se táborák, a kdo uměl hrát na kytaru, ten byl king! Na klavíru jsem se trápil, ovšem na kytaru jsem se naučil hrát sám, jsem tedy naprostý samouk.“ *(úsměv)*

●● Takže kytara byla velkou zbraní v „lovu“ na holky?

„V tom našem mladém věku určitě! A když skončila doba táborových ohňů, chodili jsme s kamarády na tehdejší Rudé náměstí, kde měly studentky internát, a tam jsme na lavičce machrovali s kytarou. A kdo hrál nejlépe, ten měl nejhezčí holky!“ *(směje se)*

●● V šedesátých letech minulého století začala vaše muzikantská kariéra. Byl jste od začátku profesionál?

„Kdepak! Když jsem začínal, byl jsem ryzí amatér, a to až do roku 1982. Tehdy mě oslovil kamarád, který hrál pravidelně U tří králů, že by potřeboval zpěváka. Teprve až jsem jeho nabídku přijal, dal jsem výpověď v tehdejším zaměstnání v Dopravních stavbách. Do té doby jsem působil v amatérské kapele, se kterou jsme hráli všude možně. Ale už tehdy jsme měli hodně fanoušků.“

●● Za minulého režimu se ale těžko živilo hudbou, že?

„Těžko, velmi těžko... Ale na druhé straně to mělo i své klady. Dnes se hodně poukazuje na to, že za komunistů byla zakázána anglická muzika, hlavně anglické texty. To je pravda, ale v praxi to fungovalo tak, že se k anglickým písničkám udělaly české texty a takto se zpívalo na našich koncertech. A mladí lidé, kteří písně znali v originálech, je tak zpívali s námi. Obcházela se tím komunistická cenzura a česky zpívané cizí písničky kupodivu různým komisím vůbec nevadily! Ostatně podobně to tenkrát dělali i nejslavnější čeští zpěváci, tehdejší přední hvězdy české populární hudby měly spousty převzatých písniček s českým textem.“

●● Byla za komunistického režimu opravdu hodně silná cenzura?

„Byla, bohužel. Museli jsme si u komise nechat u každé nové písně schválit hudbu i texty, nosili jsme na schválení vytvořené nahrávky. Většinou pak naši hudební produkci musel někdo zaštiťovat, například nějaká organizace. A abych nezapomněl, alespoň někdo ze skupiny musel být členem KSČ! Jinak se vydávaly zákazy, buďto hudební skupina nemohla vystupovat vůbec, nebo jen s omezeným repertoárem. Byla to divná doba... Když to dnes vyprávím mladým lidem, ani mi to nechtějí věřit.“

●● Vy jste ale měl výhodu v tom, že určitou část své hudební kariéry jste strávil v zahraničí...

„Přesně tak. Od začátku osmdesátých let až do revoluce jsem komunistickou perzekuci překonával tím, že jsem působil v zahraničí. Hrál jsem v Norsku, Německu, Švýcarsku, Rakousku, s muzikou jsem se dostal také do Dominikánské republiky. V každém roce jsem se vrátil na krátký čas domů, kde jsme při různých příležitostech se skupinou něco odehráli, a zase mazali rychle ven. Navíc, co bych zastíral, zahraniční angažmá byla tehdy jedinou možností, jak si finančně pomoci. Ale také spatřit to, co tehdy v Československu bylo drtivé většině obyvatel odepřeno.“

Foto: Michal Kadlec

Za komunistů se to dělalo tak, že k anglickým písničkám se tvořily české texty a takto se zpívalo na našich koncertech. A mladí lidé, kteří písně znali v originálech, je zpívali s námi. Obcházela se tím komunistická cenzura a česky zpívané cizí písničky kupodivu různým komisím vůbec nevadily!

●● Jak jste se během totalitního režimu dostal k možnosti hrát na Západě?

„Vždycky záleželo na tom, jak která kapela byla dobrá. Pokud ano, agenti, kteří jezdili po koncertech a kapely posuzovali, vydávali doporučení. My jsme jim říkali ´gulášníci´. Když jsme měli jejich doporučení v kapse, museli jsme požádat agenturu Pragokoncert, aby i ona nám dala požehnání. Stalo se, byl to pro nás obrovský úspěch. Z výdělků v zahraničí jsme jí ale museli odvádět polovinu a z té druhé půlky jsme museli platit ještě všelijaké poplatky. Zůstala nám tak zhruba třetina honorářů, ale zaplaťpánbůh tenkrát za to.“

●● Vy jste ale na začátku devadesátých let na nějaký čas pustil muziku k vodě. Proč?

„V roce 1990 skončil Pragokoncert a také ostatní agentury se postupně rozpadaly. Drtivá většina kapel se tak živila na vlastní pěst, což jsme v té době ještě neuměli. Tak jsem si řekl, že si odpočinu, což jsem v té době nutně potřeboval, těch osm let v zahraničí byla mnohdy také pořádná otročina. Začal jsem se živit jako číšník i jako prodavač.“

●● Po letech odpočinku vás ale muzika a chuť koncertovat chytily znovu. Jak došlo k návratu na pódia?

„Oslovil mě dlouholetý kamarád Mojmír Bernatík z Olomouce, což byl jakýsi otec všech muzikantů na střední Moravě. Potřeboval zpěváka do své skupiny, takže jsem neodolal a vrátil jsem se k hraní a zpívání. Asi po deseti letech jsme pak hráli prostějovskému muzikantovi Zdeňku Fišerovi jeho dceři na svatbě. Právě on mi tehdy řekl, že co budu pořád jezdit do Olomouce, ať to spolu zkusíme tady v Prostějově. Slovo dalo slovo, založili jsme seskupení Duo Casino a dalších osm let jsme spolu vystupovali. Pak začal mít zdravotní problémy, takže jsme byli nuceni skončit. V té době, v roce 2007, ale už začínala moje spolupráce s Petrem Zlámalem, který začal na plumlovské přehradě pořádat Memory festivaly.“

●● Čím se liší dnešní muzikantský život od doby, kdy jste začínal hrát s kapelou?

„Především tím, že dnešní mladí muzikanti mají všechno, na co si jen vzpomenou. *(úsměv)* My jsme v roce 1965 kradli po sloupech reproduktory a doma si z nich dělali bedny. Nebo jsme chodili po národních výborech a aparaturu si půjčovali. Byla to opravdu pionýrská doba. Ovšem vzpomínáme na to s úsměvem. I přes všechny problémy to pro nás byly krásné časy. Dneska stačí zajít do hudebnin a koupíte si zde aparaturu, jakou chcete. A na prvotřídní úrovni. V současnosti je to naprosto jednoduché vytvořit si technické zázemí.“

●● Je momentálně muzikantů dost? Říká se, že co Čech, to muzikant...

„Zabijákem všech českých muzikantů začaly být diskotéky. Jak začaly tyto hudební zábavy, přestaly fungovat lokály, které si zakládaly na živé muzice v podání nejrůznějších kapel. To víte, jediný diskžokej přijde majitele jakéhokoliv sálu samozřejmě levněji... Hlavně od začátku devadesátých let se tak pravidelná vystupování kapel omezila na minimum, což mělo katastrofální důsledek na růst nových muzikantských talentů. Dnes je tak veliký problém sehnat vhodného mladého muzikanta k doplnění kapely...“

●● Společně s Petrem Zlámalem nyní máte skupinu Trio Plus, ve které se při vystoupeních střídají tři zpěvačky. Založil jste ale rovněž kapelu Smokie revival. Jak jste přišel na tento nápad?

„Mně se vždycky velice dobře zpíval Chris Norman, Smokie vůbec byli moje snová záležitost. Styl této výborné anglické kapely z přelomu sedmdesátých let mi opravdu sedí. Navíc se mi i do revivalové kapely kromě bubeníka Petra Zlámala podařilo sehnat další výborné muzikanty.“

●● A Suzi Quatro jste prý sehnal ve Vícově...

„Je to tak. Ale Lucinka Ritterová s námi hrávala a zpívala už dříve a poměrně dlouho. Do dřívější kapely jsem ji získal, když měla šestnáct let. Do Smokie revival jsme potřebovali k duetu Chrise Normana a Suzi Quatro Stumblin´In zpěvačku, kterou bychom mohli do našeho projektu zapojit. A s Luckou mi právě tento duet hlasově velmi sedl. Je fakt hodně dobrá.“

●● Každého, kdo něco dělá, to musí bavit. Vás muzika stále ještě baví a uspokojuje?

„Když k něčemu máte srdíčko, je to navždy!“

●● Jakou hudbu obecně máte vůbec rád?

„Já osobně vůbec nemám vyhraněný styl muziky. Mám rád prostě dobrou muziku! Ať jsou to lidovky, které poslední dobou lidé chtějí slyšet na každých zábavách, tak je to jazz nebo rock. Líbí se mi Kamil Střihavka, protože to je pan zpěvák, mezi zpěvačkami byla pro mě jasnou jedničkou Věra Špinarová. Naopak vůbec nemusím takzvané rychlokvašky, které sice uspěly v různých soutěžích, ale za pár let skončí někde v muzikálu nebo o nich člověk přestane úplně slyšet.“

●● Jaké máte hudební plány do budoucna?

„Jako důchodce jsem rád za každé nové ráno! *(směje se)* Víte sám, že když každoročně hrajeme na Rock Memory of, tak si tam vždycky připomínáme, který z muzikantů nás už opustil. Mě ta muzika pořád ještě baví a zatím ji chci dělat do té doby, do které mi to zdravotní stav dovolí.“

vizitka
ZDENĚK HAVEL

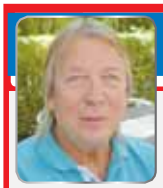

✓ narodil se 30. července 1948 v Prostějově
✓ je podruhé ženatý, má dvě děti a dvě úžasné vnučky Kristýnka a Sárinku
✓ je vyučen elektromontérem a deset let pracoval jako autoelektrikář v Kovozávodech, jako elektrikář působil i v Dopravních stavbách
✓ v roce 1982 se vydal na profesionální muzikantskou dráhu, do roku 1990 hrál s kapelou v zahraničí. Převážně v Norsku, Německu, Švýcarsku, ale koncertoval i v Dominikánské republice. Po roce 1990 si dal hudební pauzu, živil se jako číšník nebo prodavač, se synem také provozoval realitní kancelář. Od roku 2005 začal spolupracovat s Petrem Zlámalem, založili skupinu Trio Plus a později i Smokie revival
✓ nyní je už v předčasném starobním důchodu
✓ kromě muziky patří mezi jeho záliby žena a děti, rád si zahraje tenis či kopanou, jezdí i na kole

zajímavost: s Petrem Jandou se potkal v roce 1966 a začali si tykat, podruhé se setkali až po sedmačtyřiceti letech, kdy v roce 2013 legendární Olympic zavítal do Prostějova

706817095

20 LET 1997 2017

Ještě dva týdny si naše ratolesti mohou užívat prázdninové atmosféry, než je opět přivítají staré známé lavice a pronikavý pohled učitelů. Jsou ale stovky dětí, které tyto dny prožívají v napjatém očekávání. Jaké to v té naší škole bude? Co nového mě čeká? Pokud i vy máte doma prvňáčka, určitě víte, o čem jsou tyto řádky. A to si ještě děti neuvědomují to, co víme my, dospělí. Že s jejich bezstarostným dětstvím je konec, začínají starosti a povinnosti. Jak se na ně nejlépe připravit?

Období nástupu dítěte do školy je důležité pro jeho pozdější úspěšnost

Vstup do školy je pro dítě velká a náhlá změna, která pro většinu dětí a rodičů znamená značnou zátěž. Nejedná se jen o změny v požadavcích na výkon a pozornost dítěte, ale také o změnu životního stylu rodiny. Adaptace na školu trvá měsíc až dva, adaptují se děti i rodiče. Pro dítě zahájení školní docházky znamená delší dobu bez rodičů, přizpůsobení se různým prostředím s různými pravidly (rodina, třída, družina), zapojení se do poměrně velkého kolektivu stejně starých dětí, podřízení se autoritě cizího dospělého, odlišná organizace školní činnosti (od převažující hry k učení), větší samostatnost při péči o své věci, při obědě.

Jak může rodič pomoci dítěti zvládnout nároky první třídy

Nejlépe můžeme dítěti pomoci tím, co očekáváme, co říkáme nebo neříkáme a co děláme. Buďme připraveni, že dítě může zažívat obtíže a může potřebovat více naší podpory v některé oblasti. Každé dítě je jiné a každé zvládá některé věci snadno a jiné s obtížemi. Nechtějme po dětech to, co nám nešlo. Nežádejme ideální děti, vrcholové výkony. Nečekejme ideální průběh jen proto, že nám se hodí a pro nás je snadný. Rodičovství je dobrodružství a to s sebou nese zvládání nejrůznějších problémů a obtíží. Buďme zaměřeni na dítě, na jeho potřeby. Radujme se z jeho úspěchů, z jeho silných stránek a citlivě mu pomáhejme zvládat to, co je pro něj těžké. Očekávejme, že dítě věci dokáže zvládnout! Když dítěti dokážeme věřit, naučí se i ono samo sebedůvěře.

Co říkat a co neříkat

Dítěti pomůžeme, když mu dáme možnost poznat, že i my dospělí můžeme být nervózní či vyplašení z nových úkolů a situací a že nám trvá, než si zvykneme. Hledejme na nových situacích a výzvách to pozitivní a sdělujme to dětem. Můžeme jim vyprávět příběh našeho dětství: jak jsme postupně přijímali nové úkoly a novou odpovědnost. Jak jsme zvládali to, co nám zprvu nešlo.

Spojme dnešní úkoly a nároky s přípravou na dospělost a upozorněme dítě, že hlavní úkol rodiče je připravit své děti na dospělost a samostatnost. Oceňujme, že se dítě pustilo do dalšího období a vyjadřujme svou připravenost stát při něm a pomoci, když to bude třeba.

Dobré je oceňovat vše, co ocenit můžeme. Zaměřujme se na správnou snahu a oceňme, i když dítě zatím vše nedokázalo realizovat.

Zásady pro správnou domácí přípravu

Stálé místo s vhodným osvětlením a dostatečným klidem, rodič kontroluje správné sezení, správné držení tužky. Nezapomínejme vyvětrat!

Důležité je najít optimální dobu pro domácí přípravu a stanovit na celý týden stálý rozvrh. Pokud je to možné, začínejte s dítětem domácí přípravu každý den ve stejnou dobu. Optimální délka domácí přípravy je 30 min., přičemž by neměla přesáhnout 60 min. Vhodné je zařadit ji v obdobích vyšší připravenosti k učení (9–12:30, 15–17:30). Je lepší vyvarovat se doby útlumu (18–20).

S domácí přípravou nezačínejme hned po příchodu domů, dopřejme dítěti krátkou přestávku, vydechnutí, činnost, kterou si samo zvolí.

Zařazujte raději častěji kratší přestávky než jednu dlouhou. O přestávce si dítě může např. zacvičit, kousek se projít, omýt se vodou. Nevhodná přestávka je hra, televize.

Bezprostředně po učení by neměly následovat jiné, silnější prožitky, které by vytvořené spoje narušovaly, např. akční film v televizi.

Vyvarovat se hádek a konfliktů při domácí přípravě. Motivace, kterou dítě ztratí, se obtížně znovu nastavuje. Nejlepší odměnou pro dítě je ocenění rodiče.

Co dělat a nedělat

Nastavit čas vstávání a příliš neměnit režim spánku a vstávání ani ve dnech školního volna. Dbát na dostatek kvalitního spánku.

Optimalizovat ranní vypravování tak, aby nebylo více stresující než škola a její nároky. V některých rodinách je ranní odchod z domu doprovázen konflikty, spěchem, napětím, které nesvědčí dětem ani rodičům.

Vytvořit denní režim tak, aby probíhal každý den podobně, a dodržovat ho.

Dítě nepřetěžovat kroužky a zájmovou činností. V první třídě klidně bez kroužků nebo jen ty už zavedené.

Nastavit pravidla a dodržovat je. Rodič nemusí křičet a prosazovat pravidla za cenu konfliktů, může mluvit klidným hlasem. Jestliže je důsledný a dítě pochopí, že na pravidlech trvá, bude je respektovat.

Přenášet odpovědnost na dítě: vybrat oblasti, kde dítě již může být samostatné nebo s asistencí rodiče, a oblasti, kde dítě potřebuje přítomnost rodiče. Dítě si například může věci do školy chystat samo s asistencí rodiče dle rozvrhu. Postupně experimentujme s přesouváním dalších drobných úkolů na dítě. Kontrolujme, ale neznechucujme. Oceňme to, co se povedlo, iniciujme dodělání tam, kde výsledek neodpovídá, ale nekritizujme! Snažme se, abychom dítěti nesebrali chuť a motivaci.

Foto: internet

Foto: internet

LC - jazyková škola
Skupinové kurzy
Individuální kurzy
Firemní kurzy
Překlady a tlumočení
Pomaturitní studium
Dětské kempy a tábory
LC - JAZYKOVÁ ŠKOLA s.r.o.,
Komenského 29, Prostějov
Tel.: +420 603 185 497
e-mail: info@lc-jazykovaskola.cz
www.lc-jazykovaskola.cz
1708171093 2

Zápis nováčků do plavání
V ZÁŘI
Plaváček Prostějov
volejte na tel. číslo:
725 351 999
1708171093 0

FRE×DNC Family
EDEN - Taneční sál
Vrahovická 83
Prostějov
ZÁPISY DO VŠECH KATEGORIÍ PROBÍHAJÍ AŽ DO KONCE ZÁŘÍ
E-mail: aaa5678@seznam.cz
Mobil: 777 725 426
www.tsfreedance.cz
1708171093 3

Vzpomínáte rádi na školní docházku?

Osm z deseti oslovených Prostějovanů rádo vzpomíná na docházku do základní školy.

vzorek: 240 respondentů starších 60 let
realizace: studenti školy

Mezinárodní Montessori základní škola Olomouc
Vzdělání s respektem k vašemu dítěti
Nová česko-anglická škola v Olomouci
Den otevřených dveří
sobota 9. 9. 2017
od 9.00 hod
www.montessoriolomouc.cz
Grégrova 9, Olomouc | tel.: 603 446 097
1708171093 6

Nečekej na Mikeo
a mejte s sebou i
předjistné
na další rok
VÍCE NA
WWW.VECERNIKPV.CZ
1708171093 4

www.skolnibrasnicka.cz
Jiří Ficnar
Jedlí 139, 789 01
Tel.: 603 376 678
- PRODEJ UČEBNIC
- SEŠITŮ
- A DIDAKTICKÝCH POMŮCEK
www.novaskola.eu
1708171093 4

20 LET 1997 2017

Konstelace hvězd Prostějova

Horoskopy

Nastává období předškolního shonu pro ty, kteří přípravy na nový školní rok nechtějí nechávat na poslední chvíli. Rodiče tak budou už teď značně nervózní, ovšem děti se v Prostějově budou tvářit, jakoby se jich to vůbec netýkalo.

BERANI - 21.3. až 20.4. Zřejmě se vám podaří uplatnit své osobní kouzlo, všichni okolo vám půjdou na ruku. Vhodnou manipulací s lidmi se vám podaří dosáhnout věcí, o kterých se vám doteď ani nesnilo. Nic ale netrvá věčně.

BÝCI - 21.4. až 21.5. Vás v těchto dnech čekají nádherné chvíle v lese. Jako vášniví houbaři si rozhodně přijdete na své! Vaše úlovky zásobí celou rodinu, takže i v zimě se budete moci těšit na houbové pochoutky, a to včetně bramboračky.

BLÍŽENCI - 22.5. až 21.6. Přestože ve většinu týdne budete mít volno, neodpustíte si myšlenky na práci. To ale bude trnem v oku ostatním členům rodiny, kteří vám budou mít za zlé, že místo odpočinku jste hlavou úplně jinde.

RACI - 22.6. až 22.7. Pohodu a klid máte vyloženě ve svých rukou. Jestli si příjemné chvíle strávené s nejmilejšími blízkými nepokazíte sami, budete v sedmém nebi. Může ale přijít krize, pokud se vám zapálí lýtka...

LVI - 22.7. až 22.8. S partnerem se nyní pohádáte kvůli každé prkotině. Je tedy logické, že doma vás nic držet nebude. Zábavu a pohodu naleznete v blízkosti lidí, se kterými se setkáváte v rámci pracovních povinností.

PANNY - 23.8. až 22.9. Právě vy byste měli více dbát na svůj zevnějšek. Okolo vás se začínají točit noví potenciální partneři, ve kterých rovněž najdete zalíbení. Udržujte se proto a nezapomeňte ani na snížení své nadváhy.

VÁHY - 23.9. až 23.10. Nedávno jste se pohádali s člověkem, kterého však potřebujete v pracovním životě. Koukejte se co nejrychleji usmířit a vše si vyříkat. Jinak zapomeňte na to, že vás nadřízení budou chválit.

ŠTÍŘI - 24.10. až 22.11. Vlastním přičiněním se dostanete do pořádného maléru, ze kterého vám může pomoci pouze jeden z rodičů. Problém je v tom, že s otcem ani matkou nemáte nyní zrovna nejlepší vztahy. Napravte je!

STŘELCI - 23.11. až 21.12. Zbytečně spěcháte a tlačíte na pilu. Je jasné, že svých cílů chcete dosáhnout za každou cenu, ale spíše opatrnost by pro vás byla výhodou. Ve středu se připravte na konflikt s nadřízeným.

KOZOROHOVÉ - 22.12. až 20.1. Pro vás je nyní ideální doba na zkrášlení domácího hnízdečka. Můžete naplno uplatnit své kutilské schopnosti, při kterých nemusíte nijak krotit svoji fantazii. Dejte se do práce, budete pochváleni.

VODNÁŘI - 21.1. až 20.2. Na konci týdne vás čeká vytoužené rande. Pokud přemýšlíte, co originálního pro svého nového partnera vymyslet, pak vězte, že láska prochází žaludkem. Připravte doma skvělou večeři!

RYBY - 21.2. až 20.3. Cožpak o to, skvělých nápadů nosíte v hlavě dost, ale neumíte je realizovat. Nebojte se proto požádat o pomoc ty, kteří tomu rozumí a jsou mnohem technicky vyspělejší. Ve dvou se to přece lépe táhne.

nákupní servis pro vás

... tentokrát ze sortimentu: **PAŠTIKY**

	albert	LIDL	BILLA	Kaufland	TESCO	PENNY
Matěj Hamé 100 g	26,50	-	11,90(48g)	-	10,90	11,90 (48g)
Favorit Hamé 120 g	24,90	-	-	-	24,90	-
Krůtí s vejci Viva 120 g	22,50	-	13,90	20,90	22,90	-
Májka Hamé 100 g	26,90	-	19,90	19,90	10,90	24,90 (190g)
Svačinka Hamé 100 g	26,50	-	19,90	19,90	10,90	11,90 (48g)
Vepřová paštika 125 g	9,90	-	19,90	9,90	13,90	-

Naše RESUMÉ

Na chutnou svačinku jsou paštiky naprosto ideální. Pro nejlevnější značku Matěj od Hamé spěchejte do supermarketu Tesco, ve kterém stejně jako v Albertu zakoupíte za stejnou cenu i Favorit Hamé. Pokud máte chuť na Krůtí s vejci, pak nesmíte minout Billu. Májku Hamé seženete za nejmenší peníz znovu v Tescu, stejně jako Svačinku Hamé. A kdo si libuje ve Vepřové paštice, nechť rychle zamíří do Kauflandu či Alberta. *Přejeme dobrou chuť!*

Průzkum byl proveden ve středu 16. srpna 2017

Oznámení o přerušení dodávky elektrické energie

Z důvodu plánovaných prací na zařízení distribuční soustavy - rekonstrukcí, oprav, údržbových a revizních prací - bude přerušena dodávka elektrické energie:

Obec: Němčice nad Hanou
Dne: 11. 9. 2017 od 7:30 do 15:00 hodin. **Vypnutá oblast:** celé ulice: Hřbitovní, Mlýnská, Hliník, Novosady, jednostranně ulice Horní Brána od č. 623 po č. 2, na ul Tyršova č.p.13 a č. 900. Areál ZOD Němčice. Areál Němčice skládka vč. Kogenerace. Odběratelské trafostanice: Němčice skládka (č. 300718), Němčice ZD (č. 300720).

Obec: Budětsko, Zavadilka, Ochoz, Nová Dědina, Štarnov
Dne: 11. 9. 2017 od 7:30 do 12:30 hodin. **Vypnutá oblast:** celé obce vč. podnikatelských subjektů: Budětsko vč. lokality Žleb, Zavadilka, místní část Vyšehrad, Slavíkov, Štarnov, Nová Dědina. Odběratelské trafostanice: Budětsko 5. u ZD (č. 300491), FVE Solar Global Ochoz (702091), TS Vodafone Budětsko (703662).

Obec: Protivanov, Bousín, Repechy
Dne: 13. 9. 2017 od 7:30 do 14:30 hodin. **Vypnutá oblast:** celé obce Protivanov, Bousín a Repechy vč. podnikatelských subjektů, větrných elektráren, dětského tábora, lokality Obora, Skelná huť atd.

Obec: Holubice, Stínava
Dne: 14. 9. 2017 od 7:30 do 16:00 hodin. **Vypnutá oblast:** celá obec Holubice vč. ZD, chatových lokalit u Stínavy, Holubic, u hájenky, Pohodlí.

Obec: Hluchov
Dne: 14. 9. 2017 od 7:30 do 15:30 hodin. **Vypnutá oblast:** část obce Hluchov - od č. 18 a 83 po konec obce směr Konice (mimo č. 84, 73 MŠ, a lokality u Stříbrného potoku s čísly 163, 15).

Obec: Brodek u Prostějova, Otaslavice, Kobeřice
Dne: 14. 9. 2017 od 7:30 do 10:30 hodin. **Vypnutá oblast:** Celá obec Otaslavice vč. podnikatelských a rekreačních objektů. Část obce Brodek u Prostějova: celé ulice Lískovec, Hřbitovní, Havlíčkova vč. areálu ZŠ (mimo č.p.69), U Lávky, č. 370 (zdravotní středisko), 348 (MŠ), 396, 486 na ul. Zámecká. Areál Zámku (č. 108-109), průmyslový areál V Pivovaře č.111, a č.p. 112. Areál Bažantnice, U Kovárny, Koberská od ul. Císařská po č. 239. Jednostranně ulice Květná od č. 382 po č. 373 (vč. autoservisu č. 46). Jednostranně ulice Císařská od č.39 po konec obce s čísly 423, 314 a 295. Odběratelské trafostanice: Kobeřice lom1 (č. 300702), Kobeřice lom2 (č. 300703), Otaslavice Pila (č. 310671), Otaslavice ZD (č. 300727).

Obec: Brodek u Prostějova, Želeč
Dne: 14. 9. 2017 od 9:30 do 12:30 hodin. **Vypnutá oblast:** část obce Brodek u Prostějova: celé ulice Nová, areál ČOV, Družstevní, Zahradní, Květná od ul. Nová po ulici Hrnčířská, Hrnčířská, Kroužek, Husova, Cihelní, Legionářská, Krátká, Tyršova, Císařská jednostranně od č.226 po č. 64 a dále od č. 65 a 38 oboustranně po konec směr Drysice. Celá obec Želeč mimo části podél silnice ve směru od hřbitova ohraničená čísly 100 a 6 (vč. č. 226 a 228).

Obec: Buková
Dne: 15. 9. 2017 od 7:30 do 16:00 hodin. **Vypnutá oblast:** Celá obec Buková (vč. podnikatelských subjektů). Odběratelské trafostanice: Buková voda (č. 300747), Buková ZD (č. 300748).

Obec: Otinoves
Dne: 15. 9. 2017 od 11:00 do 16:00 hodin. **Vypnutá oblast:** celá obec Otinoves včetně podnikatelských subjektů, ZD, mlékárny atd.

E.ON Česká republika, s.r.o.

JH REALITY REALITNÍ KANCELÁŘ
Kvalitní služby od roku 1992
Rostislavova 8
796 01 Prostějov
☎ 582 341 705
☎ 608 805 659, 775 341 705
E-mail: jhreality@jhreality.cz
www.jhreality.cz

Prostějov, Nerudova ul. Prodej řadového domu se 3 byty. Zast. plocha 148 m², zahrada 173 m². PENB – G. Cena: KČ 2.950.000,-

Prostějov, Tovačovského ul. Prodej RD s 2 byty 2+1 k opravě. Zast. plocha 134 m², zahrada 183 m². PENB – G. Cena: KČ 1.990.000,-

Prostějov, ul. Svolinského. Prodej cihlového bytu 3+1 v OV, plocha 85 m², 2. patro, lodžie. PENB – C. Cena: KČ 2.099.000,-

Plumlovská přehrada, okr. Prostějov. Prodej chaty 4+1 s terasou, balkonem, koupelnou a WC. Zast. plocha 60 m², zahrada 292 m². Cena: KČ 1.195.000,-

GARÁŽE – PRODEJ:
Garáž - Pv, za Mechanikou KČ 119.000,-

BYTY – PRODEJ:
2+1 s garáží, Pv, Kralický Háj – dr., zv. přístavbou, 53 m² KČ 820.000,-
3+1, Pv, ul. Dr. Horáka – OV, zv. příz., 72 m² KČ 1.790.000,-
3+1, Pv, Dvořákova ul. – dr., 3. patro, 70 m² KČ 1.795.000,-
3+1, Pv, Bulharská ul. – dr., 2. patro, 78 m² KČ 2.050.000,-
3+1, Pv, Svolinského ul. – OV, 2. patro, 85 m², lodžie KČ 2.099.000,-
Nové byty 2+kk, 3+kk, 4+kk – rezidence Krasice

BYTY – PRONÁJEM:
2+1, Biskupice KČ 2.500,-+měsíc + inkaso (cca 3.000,-)

Kompletní nabídku najdete na: www.jhreality.cz

REALITY POLZER REALITNÍ KANCELÁŘ
Plumlovská 34, 796 01 Prostějov, info@realitypolzer.cz
NABÍZÍME VÝKUP BYTŮ ZA HOTOVÉ!!!
ODMĚNA 3 až 10.000Kč
ZA „DOHOZENÍ" NEMOVITOSTI K PRODEJI

BYTY
Volejte: 739 322 895
1+kk Svornosti cihla OV 850.000Kč
3+1 Sidl. Svobody 58m2, DV cena dohodou
3+1 Tylova DV po rek. 2.195.000,-Kč

DOMY
Volejte: 739 322 895
RD 6+1 Sokolská 2.690.000Kč
Volejte: 723 335 940
RD 5+kk Určická PV cena v rk

NOVOSTAVBY NA KLÍČ
Volejte: 739 322 895
RD 4+1 Alojzov 2.827.250Kč
RD 3+kk Alojzov 2.318.000Kč
CENY VČETNĚ POZEMKŮ
Nabízíme také výstavbu RD na vlastním pozemku, provedení nízkoenergetická dřevostavba nebo klasická zděná stavba. Volejte: 739 322 895

PRONÁJMY
Volejte: 723 335 940
1+1 Daliborka 45m2 cihla 5.500Kč+ink
1+1 Plumlovská po. rek. 6.500Kč+ink
2+kk Tylova 50m2 po rek. 7.000Kč+ink
2+1 Okružní 6.500Kč+ink
3+kk Plumlovská 70m2 po rek 8.500Kč+ink
3+1 Zrzavého 8.500Kč+ink
3+1 Němčice n.H. 7.800Kč vč.ink
Volejte: 739 322 895
Kanceláře Kralická od 3.500Kč vč. ink

OSTATNÍ
Volejte: 723 335 940
Pronájem pozemek 4000m2 průmyslová zóna Cena dohodou
Prodej pozemek Žeranovská 52m2 Cena dohodou
Pronájem garáže Plumlovská 1.200Kč

PRO KLIENTY HLEDÁME
VOLEJTE: 739 322 895
Byt 3+1 poblíž centra, platba v hotovosti.
Byt 1+1 v osobním vlastnictví. Platba hotově.
Pozemek pro výstavbu RD Prostějov a okolí.
Pronájem bytu 1+1 nebo 2+1 v PV.

DOPORUČUJEME

RD Určická ul. Prostějov. Zděný patrový dům, tři samostatné bytové jednotky, v přízemí 1+1, v patře 2+1 a přístavba ve dvoře 1+1. Možnost půdní vestavby. Dvůr, sklep. Dům vhodný jako investice k pronajímání po byt. jednotkách, nebo pro bydlení v prostorném domě 6+1. Možnost financování pomocí hypotéky, kterou vám v případě zájmu zdarma na míru vyřídíme. Cena v RK. **Tel: 723 335 940**

Pokud není uvedeno jinak, platí u všech inzerátů třída energetické náročnosti G- mimořádně nehospodárná.

www.realitypolzer.cz

REALITY

Koupím byt 2+1 v OV, západní část města. 777 602 873

Koupíme byt 2+1, hotovost. Tel.: 774101818

Koupíme RD se zahradou nebo pozemek v okolí PV. 774421818

Sháním ke koupi byt 1+1 nebo 2+1. Mobil 792 273 285

Koupím dům nebo chalupu do 20 km od Prostějova. Telefon: 792 273 313

Koupíme chatu v okolí Prostějova. Tel.:774421818

Prodám 2 pokojový cihlový byt. Dům po rekonstrukci: fasáda, lodžie, okna. V dobré lokalitě, blízko centra města, parku a rybníka. Cena dohodou. Tel.: 739 992 598

Pronajmu pokoj v rodinném domě. Cena dohodou. Volné od 1. října 2017. Na tel.: 739 375 283 volejte mezi 17-19 hod.

Prodám rodinný rohový dům v klidné části Prostějova. Tel.: 602 588 811

Pronajmu byt 1+1 v Pv. Cena 4.500Kč + inkaso. Ne RK. Tel.: 732 548 756

KOUPÍM dům (novostavbu) do 5 mil. 731 083 931

★★★ ROČNÍ PŘEDPLATNÉ ★★★
LEVNĚJI! POUZE TEĎ A TADY ZA 800 Kč!
ZÍSKÁTE ABONENSTVÍ NA 12 KALENDÁŘNÍCH MĚSÍCŮ
výrazně nižší cena než na stánku
každý den ve vaší schránce do 7:30 hodin
možnost vyhrát v soutěži předplatitelů hodnotné ceny
NABÍDKA PLATÍ AŽ DO 30. ZÁŘÍ 2017!!

Rezidence Krasice

SLUŽBY

Stěhování bez pomoci zákazníka a vyklízecí služby. Rychle, levně. Prostějov 604 389 367

Stěhování, vyklízení. Tel.: 775 132 134

STĚHOVÁNÍ, vyklízení Hájek, tel.: 721 344 771. Práce strojem UNC, výkopové, terénní práce.

Střechy Klimeš provádí tesařské, klempířské, pokrývačské a zednické práce. Výroba a montáž pergol, altánů, zimních zahrad a selských konstrukcí. Tel.: 733 465 777

Stříhání a úprava psů. Tel.: 774 942 100

ČIŠTĚNÍ HROBŮ z terasa, přebroušení přímo na místě. Tel.: 721 817 009

Zdravotní masáže, ruční lymfodrenáže nohou, telefon: 608 200 604, web: www.masazejanahladka.cz, Žeranovská 34, Prostějov

Zakázkové truhlářství – výroba kuchyňských linek, vest. skříní, kanceláří, dětských pokojů. Renovace kuch. linek a další truh. práce. Zaměření a konzultace zdarma. Tel.: 608 863 532 www.krchnak.cz

Pěstitelská pálenice Kostelec na Hané Rynk 120 oznamuje, že nesdružuje kvasy, pálí od 50 litrů za účasti zákazníka, příjem objednávek na tel.: 582 373 358

Čištění kanalizací a odpadů Odvoz fekálií Tel.: 774 368 343

STATEK Prostějov s.r.o., Určická ul. prodává **KUŘICE ISA hnědá,** stáří 16 týdnů pátek 25. srpna 2017 a pátek 8. září 2017 **Cena 150 Kč** Prodáváme čerstvá česká vejce, krmné směsi pro drůbež a králíky. Tel. 582 345 845

1701904208.56

GRATULACE

Dne 22. srpna 2017 slaví 90 roků **paní Marie SEKANINOVÁ** z Prostějova.
Do dalších let hodně zdraví, štěstí a osobní spokojenosti přeje celá velká rodina.

60 let spolu, 60 let jedné velké lásky.

Dne 26. srpna 2017 slaví diamantovou svatbu manželé **Milan a Bedřiška KAŠTILOVI.**
Vše nejlepší přeje dcera Dana s rodinou, syn Milan a neteř Krystina s rodinou.

ARTUR TAXI - SLUŽBA NONSTOP tel. 728 958 514 721 122 134

1501202036

FINANCE

Rychlá půjčka 5 - 20 000 Kč, EXPRESS-CASH Peníze ještě dnes. Tel.: 603 218 330

Půjčka bez úročitele. Tel.: 728 321 390

Banka Vám nepůjčila? Obraťte se nás! Vyřizujeme úvěry bez nahlížení do registru, řešíme i exekuce a oddlužení. Vyplacení do 24 hodin. profi-pujcky@post.cz. Volejte: 721 347 402

Potřebujete půjčku ještě dnes? Stačí zavolat 607 691 283

Rychlá půjčka až 200 000 Kč pro všechny s jakýmkoliv doložitelným příjmem. Bez nahlížení do registru, bez poplatku, bez zástavy, s možností odkladu splátek. Tel.: 607 967 834

czfinance.cz Kramářská 3, Prostějov tel.: 773 493 394
PŮJČKA 20 000 Kč NA SPLÁTKY
Potřebujete: doložit příjem za dva měsíce a číslo účtu
Samostatný zprostředkovatel s licencí ČNB

1709262056

AUTOSKLA Stavařič s.r.o. Českobratrská 10, PV tel.: 602 571 527
- vyřízení pojistných událostí z připojištění
- kódování autoskel
- leštění světlometů
- tónování, klimatizace

www.autoskla-stavaric.cz

1609102013.2

ŽEŠOVSKÁ pálenice s.r.o.
ZAHÁJENÍ SEZONY 2017
PÁLÍME JIŽ OD 50 LITRŮ KVASU
DĚKUJEME ZA STÁLOU PŘÍZEŇ A DOVOLTE NÁM PŘIVÍTAT VÁS V NOVÝCH PROSTORÁCH U AREÁLU BÝVALÉHO ZD
tel.: 605 906 906

1707210808

POZEMSTAV Prostějov, a.s.
Kojetínská 15 Prostějov
v areálu bývalých Stavebnin
Celková rozloha 5000 m²
NABÍZÍME PRONÁJEM SKLADOVACÍCH PROSTOR

možno pronajmout i jednotlivě menší plochy
CENA DOHODOU
Kontakt: 777 694 377

1708180946

DARUJI

Daruji za odvoz používanou dřevěnou králíkárnu (asi 6 kotců), Prostějov, tel.: 602 566 506

PRODÁM

Prodám letní pneu, málo jeté, 175/65 R 14 82 T, na diskách a vyvážená. Za 4000 Kč. Automatická pračka Thomson – zachovalá za 600 Kč. Tel. záznamník, málo používaný za 500 Kč. Barevný televizor Samsung, cena dohodou. Magnetofon B 90Tesla Mono – kotoučový, cena dohodou. Vše na tel.: 604 886 135

<<< www.vecernikpv.cz

KOUPÍM

POZOR NOVÁ ADRESA! Galerie umění Prostějov, nám Svatopluka Čecha 2 (vchod za Zlatou bránou) vykupuje a zdarma oceňuje veškeré obrazy a starožitnosti, zlaté a stříbrné šperky. Neprodávejte překupníkům, ale odborníkům za nejvyšší ceny. Jindřich Skácel, tel.: 608 805 775, www.gupv.cz. Po až pá 11:00 – 16:00 hod.

Aukční ceny ihned v hotovosti zaplatíme za kvalitní obrazy 17. - 20. století, zlaté a stříbrné mince, hodiny a hodinky, zbraně, stříbrné předměty, šperky a veškeré starožitnosti. Prosíme pouze kvalitní a hodnotné předměty, nejlépe celé sbírky či pozůstalosti. Info René Simon, tel.: 736 127 661, simonrene@seznam.cz

V HOTOVOSTI zaplatíme a vykoupíme
starožitný nábytek, chromový, umakartový a také z padesátých let i mladší. Obrazy, zbraně, hodiny, porcelán, sklo, hračky, moto věci, staré knihy, pohlednice, vyznamenání, vojenské uniformy, mince, a jiné vojenské věci, fotoaparáty, rádia, gramofony, kamna, stříbrné věci a jinou veteš.
Vykoupíme také celé pozůstalosti a zajišťujeme komplexní vyklizení práce řešíme jednání a platba hotově.
Tel.: 773 113 303

1601121482

PODĚKOVÁNÍ

Děkujeme všem příbuzným, přátelům a známým, kteří doprovodili na poslední cestě **paní Marii BLECHTOVOU.** Děkujeme tímto i všem pracovníkům pohřební služby paní Václavkové za profesionální přístup při smutečním rozloučení.
Zarmoucená rodina.

Děkujeme všem příbuzným, přátelům a známým, kteří se přišli naposledy rozloučit **s paní Boženou STUŽKOVOU.** Děkujeme za slova útěchy a za květinové dary. Naše poděkování náleží i pohřební službě paní Václavkové za citlivý a profesionální přístup při smutečním obřadu.
Zarmoucená rodina.

Děkuji poctivému neznámemu nálezci, který vrátil dámskou kabelku se všemi věcmi **ve čtvrtek 17. srpna 2017** u Tesca.
S úctou a poděkováním za poctivost.

100
Jen pouhá stokoruna vám postačí, pokud chcete někomu ze svých blízkých poblahopřát prostřednictvím naší rubriky v PROSTĚJOVSKÉM VEČERNÍKU.

VZPOMEŇTE NA ZESNULÉ pouze za 200 Kč
tel.: 582 333 [illegible]
mob. 608 960 [illegible]
email: inzerce@vecernikpv.cz

Život je krásný, Ty jsi ho měl rád, proč osud byl tak krutý a musel Ti ho brát.

Dne 23. srpna 2017 vzpomeneme 6. smutné výročí úmrtí **pana Františka SLAVÍKA** z Prostějova.
S láskou vzpomíná manželka Drahomíra, dcera Lenka s rodinou a dcera Soňa s rodinou.

Dne 20. srpna 2017 by oslavil své 27. narozeniny můj syn **Honzík VYSLOUŽIL.**
Všem, kteří vzpomenete s námi, děkuje maminka s manželem a sestra Zuzka s rodinou.

Dnes, tj. 21. srpna 2017 si připomínáme 15. výročí úmrtí naší maminky a babičky, **paní Olgy DOSTÁLOVÉ** z Prostějova.
Vzpomíná syn Stanislav a vnuk Radek.

UZÁVĚRKA ŘÁDKOVÉ INZERCE JE V PÁTEK 25. SRPNA V 10.00 HODIN

20 LET 1997 2017 PŘILOŽENÍ VEČERNÍK

Dne 20. srpna 2017 uplynulo 18 let od úmrtí **paní Františky KREJČÍ a 25. srpna 2017** uplyne 24 let od chvíle, kdy nás opustil **pan Bohuslav KREJČÍ** z Čelčic.
Vzpomíná syn Drahomír s rodinou.

Dne 20. srpna 2017 by se dožil 80 let **pan František SPÁČIL** z Určic.
Za tichou vzpomínku děkuje manželka a dcery s rodinami.

Maminko drahá, co víc Ti můžeme dát, jen kytičku na hrob a s láskou vzpomínat.

Dne 27. srpna 2017 uplyne 8 roků od úmrtí naší milované, **paní Jaromíry PŘECECHTĚLOVÉ** z Václavovic.
S láskou vzpomínáme. Všem, kdo vzpomenou s námi, děkují manžel a děti s rodinami.

Dne 20. srpna 2017 by se dožil 41 let **pan Ondřej PERNICA** z Křenůvek.
Kdo jste ho znali, vzpomeňte s námi. S láskou vzpomíná táta.

SMUTEČNÍ OZNÁMENÍ

Pohřební služba Pavel Makový, Kravařova 11, tel.: 582 332 100
Pohřební služba Václavková a spol. s.r.o., Mlýnská 31, tel.: 582 343 883, 582 340 004
Pohřební služba FCC Prostějov, Žižkovo náměstí 19, tel.: 582 344 073, mobil: 602 581 098

Pohřební služba Pavel Makový

Nejsou již mezi námi

Jana Vičarová 1932 Niva
Drahoslav Gross 1947 Kostelec na Hané
Jarmila Kopečná 1924 Kraličky
Marie Reková 1925 Prostějov

Poslední rozloučení

Středa 23. srpna 2017
Františka Vojáčková 1949 Kostelec na Hané 13.00 Obřadní síň Brněnská 104
Jindřich Pazdera 1946 Smržice
Jaroslav Kubes 1952 Lešany
Eva Švubová 1934 Prostějov
Ing. Aloisie Žídková 1926 Grygov

Soukromá pohřební služba Václavková a spol.

Nejsou již mezi námi

Marie Blechtová 1931 Prostějov
Blažena Tupá 1935 Plumlov
Fedor Suchánek 1932 Kostelec na Hané
Ladislav Kadlčík 1952 Obědkovice
Břetislav Démal 1932 Jesenec

Poslední rozloučení

Středa 23. srpna 2017
Otta Vymazal 1927 Prostějov 12.30 Obřadní síň Prostějov
Pátek 25. srpna 2017
Marie Sotorníková 1946 Biskupice 14.00 kostel Biskupice
Věra Hamplová 1941 Prostějov

Pohřební služba FCC Prostějov

Nejsou již mezi námi

Mgr. Silvie Svobodová 1975 Alojzov
Helena Vedralová 1950 Myslejovice
Mgr. Jiří Němeček 1943 Prostějov

PRÁCI NABÍZÍ

Přijmeme pomocnou sílu do kuchyně, mytí nádobí, přípravné práce. Vhodné pro důchodce, muže i ženy. Tel. 777 099 406

Rudolfovo pekařství přijme:
- prodavačku pečiva,
- uklízečku ranní směny + sobota
- dělníka do výroby – provoz

Kostelec na Hané, ranní a noční směna, provoz Prostějov brzká odpolední
Info na tel.: 582 342 095,
8:00 – 14:00 hod

Nabízíme práci na DPP či DPČ pro tyto pozice: číšník/servírka, kuchař/kuchařka, pomocná síla do kuchyně, úklidový pracovník, pomocný zedník na stavbách. Po zapracování možnost přechodu na HPP. Bližší info na emailu: info@insitapers.eu nebo na tel.: 777 099 406.

Sběr jablek v Itálii. Tel.: 720 363 435

Přijmeme pracovnice na úklid kancelářských a provozních prostor. 1x ranní úvazek 8 hodin, 1x odpolední úvazek 8 hodin (možno rozdělit na dva poloviční). Kontakt: 778 744 894, volejte pondělí až pátek, 8 – 15 hodin.

Firma PEMA úklid přijme pracovníky na úklid firemních prostor. PD: odpolední směna 14:00-22:00 hod., noční směna 22:00-6:00 hod. Nástup možný ihned. Tel.: 774 149 221, email: pemauklid@pemauklid.cz. Pracoviště: Prostějov

PŘIJMEME pracovníka na strojový úklid výrobní haly. Zkrácený úvazek, mzda 100 Kč/hod. Místo vyhrazeno pro OZP. Kontakt: 778 744 894

Bezpečnostní a úklidová agentura přijme do pracovního poměru invalidního důchodce na pracovní pozici operátor pultu centrální ostrahy. Zkrácený pracovní úvazek, noční směny, místo výkonu Prostějov. Podmínkou je práce na PC, komunikativnost, čistý trestní rejstřík. Informace na tel. čísle: 602 786 692.

Hledám sádrokartonáře, místo práce: Brno, odvoz z Prostějova i zpět zajištěn. Více informací na tel.: 702 993 217

Nabízím práci ve stavebnictví, pro studenty nebo důchodce. Telefon: 603 753 849

Nemůžete pracovat všechny směny? My Vám zajistíme práci pouze na směnu, která je pro Vás možná. Nabídneme buď ranní, nebo jen odpolední, možno dohodnout jen noční a nebo jen víkend. Info.: Personální agentura, Kravařova 9, 1.patro, Prostějov, tel.: 602 603 067

Nabízím dlouhodobou brigádu – jednoduché šití na průmyslovém stroji, drobné ruční práce. Zkušenost s šitím vítána. Pracovní doba dohodou. Místo výkonu práce Kostelec na Hané. Po zaučení možná práce na doma. Více informací na tel.: 773 234 016.

UZÁVĚRKA
JE V PÁTEK 25. SRPNA
V 10.00 HODIN

HLEDÁTE PRÁCI?
NEPROPÁSNĚTE SVOJI ŠANCI...

Úřad práce ČR

Stálá rubrika PROSTĚJOVSKÉHO Večerníku a Úřadu práce ČR - Kontaktní pracoviště Prostějov

AKTUÁLNÍ NABÍDKA VOLNÝCH MÍST

Pozice	Plat (Kč)	Provoz	Kvalifikace	Firma
Montážní pracovníci	90 Kč/hod.	třísměnný	základní + praktická	Mürdter Dvořák, Olšany u Pv
Ředitel/-ka kvality	45 000 Kč	pružný	ÚSO s maturitou	LINAPLAST, Kralice n. Hané
Obsluha balicí linky	16 450 Kč	nepřetržitý	základní + praktická	PROFROST, Prostějov
Zámečníci	20 000 Kč	pružný	základní + praktická	Marek Baláš, Čelechovice n. Hané
Specialisté prodeje	20 – 25 000 Kč	jednosměnný	ÚSO s maturitou	Sihera, Držovice
Terénní pracovníci v sociálně aktivizační službě pro rodiny s dětmi	18 000 Kč	jednosměnný	vyšší odborné	Člověk v tísni, Prostějov
Pracovníci spalovny	17 000 Kč	nepřetržitý	úplné střední	Megawastore – ekoterm, Prostějov

HLEDÁTE BRIGÁDU?

Úřad práce ČR

Stálá rubrika PROSTĚJOVSKÉHO Večerníku a Úřadu práce ČR - Kontaktní pracoviště Prostějov

Pozice	Plat (Kč)	Provoz	Kvalifikace	Firma
Asistent/-ka kanceláře	10 000 Kč	pružný	ÚSO s maturitou	Okno nemovitostí, Prostějov

Bližší informace najdete na http://portal.mpsv.cz/sz/obcane/vmjedno/vmrozsir a na nástěnkách Úřadu práce ČR

Kontaktní pracoviště Prostějov, nám. Spojenců 2632/13, PV. Zprostředkování zaměstnání: Ing. Bouchalíková, tel.: 950 154 317.

PRÁCI HLEDÁ

Strojní zámečník-mechanik šicích strojů hledá práci i mimo obor ve strojírenství. tep77@seznam.cz

Soustružník kovu, 45 let praxe v nástrojárně hledá brigádu. Na soustuhu udělám vše. Jsem čiperný důchodce. Nástup možná ihned. Tel.: 604 854 082 – napsat SMS.

SIGNUM spol. s.r.o. v Prostějově
hledá pracovníka na pozici
ÚDRŽBÁŘ
Požadujeme: ŘP sk. B, vyhl. 50/78sb., elektromechanik výhodou, HPP, nástup ihned
kontakt p. Zapletal, martin.zapletal@signumcz.com
tel.: 731 441 018
1704072901

Firma SOFIZO s.r.o.
přijme do pracovního poměru
ZEDNÍKY a POMOCNÉ STAVEBNÍ DĚLNÍKY
na práce v regionu a v Praze za nadstandardních platových podmínek.
Kontakt: 603 873 211

EXKLUSIV NABÍDKA PRACOVNÍCH MÍST
PRÁCI NABÍZÍ

ProFrost
Hledáme vhodné uchazeče na pozice:
OBSLUHA BALÍCÍ LINKY
Práce v ženském kolektivu, nepřetržitý provoz - harmonogram
OPERÁTOR VÝROBNÍ LINKY
Práce v mužském kolektivu, nepřetržitý provoz - harmonogram
POŽADUJEME: Pečlivost, flexibilita, komunikativnost, nekuřák výhodou
NABÍZÍME: Zajímavé platové ohodnocení, práci v moderním závodě, perspektivu, firemní benefity
Životopisy zasílejte na adresu firmy:
PROFROST a.s., J. B. Pecky 4446/15, Prostějov PSČ: 796 01
nebo e-mailem: sekretariat@profrost.cz
Bližší informace na telefonu 582 300 888.
1708170037

POZEMSTAV Prostějov, a.s.
Vaše stavby v rukou odborníků
Pod Kosířem 73, 796 01 Prostějov
hledá pracovníka na pracovní pozici
ROZPOČTÁŘ/-KA - PŘÍPRAVÁŘ/-KA
Požadované vzdělání:
minimálně SŠ stavebního zaměření
Praxe:
možné i pro čerstvé absolventy
Kontakt : Musil 777 694 373
1702170818

AGROP
Úspěšná a stabilní dřevozpracující firma přijme nové kolegy na pozice:
ELEKTRIKÁŘ – PRACOVNÍK ELEKTROÚDRŽBY
osvědčení dle vyhl. 50/1978 sb. §6
ZÁMEČNÍK – PRACOVNÍK ÚDRŽBY
PRACOVNÍK VÝROBY BIODESEK
ženy i muži
NÁSTUP MOŽNÝ IHNED
AGROP NOVA a.s.
Ptenský Dvorek 99 • 798 43 Ptení
Personální oddělení: Kamila Pospíšilová • Mobil:+420 727 946 025 • kamila.pospisilova@agrop.cz
1708150921

Přijmu řidiče sk. C
na vnitrostátní dopravu
IVECO EUROCARGO
Tel.: 777 591 989
1708150941

ZD VRAHOVICE
přijmeme pracovníka
KRMIVÁŘE DO ŽIVOČIŠNÉ VÝROBY
• praxe podmínkou
• mzda 23 000 - 27 000 Kč
Více info na tel.:
603 466 983
1708150942

STAEG® Gastrocentrum ve Vyškově přijme
BRIGÁDNICE/BRIGÁDNÍKY
na výdej obědů u svého zákazníka v Prostějově – Kralice na Hané v době od 10.00 do 14.00 hod.
Vhodné pro důchodce a ženy na RD
Životopisy zasílejte na e-mail: pekarova@staeg.cz.
Informace po-pá od 7.00 do 15.30 na tel.: 602 247 448
1708150921

SIGNUM spol. s.r.o. v Prostějově
hledá pracovníka
NA ZINKOVNU
Požadujeme:
manuální zručnost, nástup ihned, třísměnný provoz, dobré platové ohodnocení
kontakt p. Zapletal, martin.zapletal@signumcz.com
tel.: 731 441 018
1709090615

PŘIJMEME
ŘIDIČE NA AUTODOMÍCHÁVAČ
PODMÍNKY
ŘP SK. C
+ PROFESNÍ PRŮKAZ
Tel.: 603 196 608
1708150925

PRO VOLNOU CHVILIČKU ANEB LUŠTĚTE, BÁDEJTE, HÁDEJTE..

Také čtyřiatřicáté číslo letošního roku vám v rámci nového projektu "20 LET S VEČERNÍKEM" přinášíme podobu oddechové strany, při které můžete báječně relaxovat a ještě k tomu NĚCO VYHRÁT!
Vzhledem k vysoké oblíbenosti stávajících soutěží, kterou jste jako věrní čtenáři prokazovali po celé předchozí roky, najdete i v těchto vydáních kvintet tradičních možností. Také dnes máte za úkol rozpoznat fotografii jisté známé osobnosti veřejného života, ježje graficky mírně "poupravena", námi zachycený objekt z města Prostějova, nechybí stále oblíbenější bádání s čísly, ani hrátky s písmenky a pochopitelně klání nejtradičnější - křížovka. A když se na vás usměje trošku toho štěstíčka, máte šanci získat nějaký ten bonus navíc. Proto neváhejte, luštěte, bádejte, hádejte a hlavně bavte se !
Správné odpovědi nám můžete i nadále zasílat na známou emailovou adresu SOUTEZE@VECERNIKPV.CZ, volat na ještě známější číslo 582 333 433, případně psát SMS na 608 960 042.
Řešení nám také můžete zaslat na adresu Olomoucká 10, Prostějov a to do ČTVRTKU 24. srpna 2017, 10:00 hodin, pokud není u některého z klání uvedeno jinak!
POUKAZY je možné vyzvednout v redakci do 30 dnů od zveřejnění výhry.

správné odpovědi a vylosovaní výherci z čísla 33/2017:

KDE V PROSTĚJOVĚ NAJDETE

správné: Wichterlova ul. — vyhrál/-a: David BLAHÁK, Spitznerova 10, Prostějov

Výherce získává: 2 VSTUPENKY v hodnotě 500 Kč na akci.

HÁDEJTE, KDO SE SKRÝVÁ POD TOUTO TVÁŘÍ...

správné: Tom Somr — vyhrál/-a: Petra BOHANESOVÁ, Žitná 39/10, Čechovice

Výherce získává: DVĚ VSTUPENKY na koncert v hodnotě 598 Kč..

OSMISMĚRKA

správné: PIVNÍMIMIXY — vyhrál/-a: Lucie SROSTLÍKOVÁ, Dobrochov 69

Výherce získává: PIVO v hodnotě 432 Kč z pivovaru Litovel.

SUDOKU

správné: 8,5,2,5 — vyhrál/-a: Veronika KAMENÁ, Pod Kosířem 344, Čelechovice na Hané

Výherce získává: DÁRKOVÉ PŘEDMĚTY v hodnotě 400 Kč.

KŘÍŽOVKA

správné: Přijeďte si poslechnout skvělou plejádu hudebních skupin a interpretů — vyhrál/-a: Marie SCHMIDTOVÁ, Kaple 39, Čelechovice na Hané

Výherce získává: CELODENNÍ VSTUPNÉ v hodnotě 400 Kč na akci.

Šťastní jmenovaní si mohou své výhry jako už tradičně vyzvedávat v redakci Večerníku, pokud speciálně není určeno jinak.

KDE V PROSTĚJOVĚ NAJDETE

Naše dnešní otázka již tradičně zní:
Kde je k vidění objekt na uvedeném snímku?

ZÁMEK ČECHY POD KOSÍŘEM
26. 8. Hradozámecká noc (koncert od 17. hodiny ve Velkém sále zámku, 18.00 - 21.00 hrané kostýmované večerní prohlídky ve spolupráci s ochotnickým divadlem ze Slatinic)
8. 9. Čechomor (vstupné 360 Kč)
10.9. Dny evropského dědictví (vstup zdarma do zámeckých expozic a večerní promítání)
OTEVÍRACÍ DOBA úterý - neděle, státní svátky 9 - 17 (poslední vstup hodinu před koncem otevírací doby)
17081600934

Výherce získává RODINNÉ VSTUPNÉ do zámku, na expozici Svěráků a upomínkové předměty v celkové hodnotě 400 Kč.

OSMISMĚRKA

DO PROSTĚJOVA ZAVÍTÁ SKUPINA .....

P	T	S	O	V	A	S	P	T	M
K	E	N	A	J	O	T	S	Ě	M
E	O	Z	I	I	R	M	S	V	A
A	A	R	T	C	T	T	O	E	L
L	R	A	Á	U	A	N	O	D	Y
I	T	D	L	B	U	I	A	K	D
S	S	A	A	O	A	M	N	N	I
O	A	T	V	Y	P	R	CH	A	T
P	L	L	Ó	É	T	A	O	R	M
Ě	P	A	R	T	E	C	I	Š	M

POSILA, DEVĚT, AMPÉR, ŠRANK, STATI, AORTA, VYPRCHAT, PARTE, PLAST, DOMOV, TRNKY, LAVÓR, MĚSTO, BAROŠ, NIMRA, LVOUN, JANEK, MANIACI, ANODY, KORÁB, MŠICE, IDYLA, ZRADA, MĚSTA, PSAVOST, VAZAL

17080460860

Výherce získává DVĚ VSTUPENKY na koncert skupiny Perutě v hodnotě 500 Kč.

SUDOKU

	3	B		5	4			
							2	3
		9			6			
4		6		8		3	D	1
	8	1		2		9		6
				6				
C			6		2		9	8
2			5			1	7	
5	9		7					A

TK plus
...s námi po cestách ŠAMPIONŮ
16070712278

Výherce získává DÁRKOVÝ BALÍČEK od marketingové společnosti v hodnotě 400 Kč.

-BoK-	Severo-západ zkratka	Dětský pozdrav	Listnatý strom	Často přijímat potravu	◆	Oje sloven.	Iniciály herce Effy	Valašský chlapec	Jiho-americké zvíře	Jméno americ. podnik. Muska	Německý filozof	◆	Druh jeřábu nářečně	Hrdina	Iniciály cestovat. Holuba	Chobot-natci	Seknouti	◆	Rozcháze-ti se (s láskou)	Podlahář
Linka					Okraj knižně							Francouz. přístav / SPZ Písku						Značka nábytku / Římsky 505		
3. díl tajenky					4. díl tajenky / In. písničkáře Kryla															
◆	Dopravní prost-ředek	Eduarda domácky / 1. díl tajenky					Čpavek / Zuřivý zastánce								Díra / 2. díl tajenky					
Ale						František nářečně / Dlouhý běh								Části týdne / Rozpoznati				Nové knihy zkr. / Pobídka		
Sáním ubrat					Miliampér značka / Citosl. pohrdání								Vedle sloven.				Ačinové / Počítač. data zkr.			
Proud				Titul muže / Klid zbraní									Odborné učiliště zkratka			Ohrada / Kód JAR				
Přes			Hlodavec / Hrubián expresiv.										Pohrdlivá knižně							
Kývavě pohybovat													Přenášet					In. techn. Římana / Starší hit		
Sídlo v Súdánu					Značka titanu / Primát								Cit. pochopení / Strniště nářečně				Radiotelefon zkr. / Pracovník tiskárny			Kód letiště Acapulco
Lihovina				Lahodný nápoj / Pulzy				Alžírské víno	Pohybové aktivity zkratka	Značka batohu	Útok knižně	Číslovka základní / Naše TV stanice				Plán / Žádná věc				
◆	Lidové spotřeb. družstvo zkratka	Alkan / Karetní hra					Vykonavatelé opce / Filipín. tisk. ag.								Choroba / Domácí hlídači					
Kamarád Bolka						Volné místo / Nízké napětí zkr.								Hlupák / Evropan sloven.						
5. díl tajenky																				Ače; AŘ; Atar; Kaori; RAR; maki; PNA; E-lon; TSL; PDT;
Přístavní nádrže					Zolův román					Japonské ženské jméno						Počítač. soubor				

FESTIVAL TRAMPÁKŮ, COUNTRY A FOLKOVÉ HUDBY
MOHELNICKÝ DOSTAVNÍK
31.8. - 3.9.2017
42. ročník
Festival se koná za finanční podpory Olomouckého kraje, města Mohelnice a Nadace Život umělce.
17080460790

Výherce získává CELODENNÍ VSTUPNÉ v hodnotě 400 Kč na akci.

BÁDEJTE, KDO SE SKRÝVÁ POD TOUTO TVÁŘÍ...

Kdo je na fotografii? Nyní jsme zabrousili do POLITIKY a graficky lehce poupravili dlouholetého starostu města od plumlovské přehrady a člena ODS...

Areál Fortu XIII. v Aquaparku v Olomouci
MILITARY FEST 2017
8.–9. září od 10.00
www.militaryfest.webnode.cz

Výherce získá RODINNÝ VSTUP na oba dny v hodnotě 500 Kč.

20 LET 1997 2017

TIP Večerníku

RESTAURANT DAY

KDY: NEDĚLE 27. SRPNA 2017 ,11:00 AŽ 14:00 HODIN
KDE: ZAHRÁDKA NÁRODNÍHO DOMU, PROSTĚJOV

Restaurant Day je v Prostějově stále populárnější. Jeho letní etapa se uskuteční 27. srpna v době od jedenácti do čtrnácti hodin opět na zahrádce Národního domu. A nabídne staré i zbrusu nové speciality!

Těšit se můžete na indické speciality, v nabídce bude například rybí suruwa, falafel a kuřecí korma. Poprvé budou na stánku medová srdce, těšit se můžete na domácí pivo, baskickou kuchyni, zelňačku, domácí koblihy, nakládané sýry, domácí loupáky, kvásková chleba. „Budou i grilovaní pstruzi a uzený kapr, chobotnice a domácí staročeské buchty," pozvaly všechny zájemce o gurmánské zážitky Milada Sokolová, Martina Šponarová a Markéta Valentová, hlavní organizátorky akce.

Takže, chystejte chuťové pohárky a také krabičky, abyste si některé z laskomin mohli odnést domů.

LUKOSTŘELBA:

středa 23. srpna:
16:10 3. středeční závod (soutěž dospělých i mládežníků, lukostřelnice za zimním stadionem Pv).
sobota 26. srpna:
10:00 Prostějovské 3D (kvalifikační závod dospělých a dorostu, Vojtěchov).

NOHEJBAL:

neděle 27. srpna:
14:00 TJ Sokol I Prostějov - SK Sokol Horažďovice VYNK Hapon (14. kolo I. ligy mužů, dvorec u sokolovny na Skálově náměstí).

BRUSLENÍ VEŘEJNOSTI

Sobota	19.8.	10.30 - 11.30
		17.00 - 18.00
Neděle	20.8.	10.00 - 11.00

KDE SE CO DĚJE?

SVÉ NÁMĚTY, POZVÁNKY NA AKCE NÁM VOLEJTE, PIŠTE 582 333 433 , 608 960 042, VECERNIK@PV.CZ

FILMOVÉ, DIVADELNÍ aneb, co se OKÉNKO A VÝSTAVY kde děje...

Kino METRO 70

Školní 1, Prostějov

pondělí 21. srpna
17:30 Auta 3
animovaná komedie USA
20:00 True Love
pásmo animovaných filmů ČR pro dospělé
úterý 22. srpna
15:00 Teorie tygra
komedie ČR
17:30 Já, padouch 3
animovaný film USA
20:00 Po strništi bos
komediální drama ČR
středa 23. srpna
17:30 Emoji ve filmu
animovaná komedie USA
20:00 Po strništi bos
čtvrtek 24. srpna
17:30 Temná věž
akční sci-fi USA
20:00 Barry Seal: Nebeský gauner
akční drama USA
pátek 25. srpna
17:30 Velká oříšková loupež 2
animovaná komedie Kanada
20:00 Barry Seal: Nebeský gauner
sobota 26. srpna
15:30 Emoji ve filmu
17:30 Po strništi bos
20:00 Barry Seal: Nebeský gauner
neděle 27. srpna
9:00-13:00 Workshop youtuberingu
lektor: Petr Cieslar a tým z Pevnosti poznání
15:30 Velká oříšková loupež 2
17:30 Po strništi bos
20:00 Temná věž

Knihovna

Vápenice 9, Prostějov

od 2. srpna
POMÁHÁME UŽ 25 LET
Putovní výstava fotografií Charity Prostějov byla vytvořena k 25. výročí jejího založení a formou momentek zachycuje dění a atmosféru v této organizaci. Autorem fotografií je Tereza Škoupilová a kolektiv pracovníků Charity Prostějov. Uvidíte na nich nejen její klienty, ale i zaměstnance, kteří již pětadvacet let poskytují péči a pomoc těm, kdo to nejvíce potřebují. Výstava potrvá do 13. září.
(Galerie Na Půdě)

GALERIE Kino METRO 70

Školní 1, Prostějov

do 15. září
KAŽDODENNOST ŽIVOTA
výstava fotografií Antonína Mikšíka

Letní kino Mostkovice

středa 23. srpna
20:30 Místo u moře
drama USA
pátek 25. srpna
20:30 Špunti na vodě
česká rodinná komedie
sobota 26. srpna
20:30 Inferno
akční drama USA
neděle 27. srpna
20:30 Angry Birds ve filmu
animovaná komedie USA

Zámek Konice

do 30. srpna
VÝSTAVA UMĚLECKÝCH ŘEMESEL
(Zámecká galerie)

Muzeum a galerie v Prostějově

Hlavní budova, nám. T. G. Masaryka 2

do 3. září
KŘEHKÁ KRÁSA
výstava fotografií motýlů S. Víznerové
do 3. září
STOLETÍ FOTOAPARÁTŮ
Výstava unikátních fotografických přístrojů vyrobených v období od roku 1900 až po přelom 20. a 21. století byla připravena ve spolupráci se členy Spolku přátel historické techniky ve Velkém Oseku. Prohlídka historických kousků jistě zaujme nejen „staré" fajnšmekry, kteří zavzpomínají na obrazovou kvalitu oblíbených analogových fotoaparátů, ale také současnou generaci digitálních fanatiků.
od 3. srpna
JAN KANYZA - POZDNÍ SBĚR
všichni, kdo se chtějí potěšit nevšedními obrazy, jsou zváni na výstavu obrazů malíře, básníka, muzikanta, vynikajícího vypravěče a dabéra Jana Kanyzy. Kolekce asi padesátky děl z tvorby posledních roků je uspořádána ve spolupráci s Galerií umění Prostějov a jejím majitelem Jindřichem Skácelem u příležitosti umělcových 70. narozenin. **Výstava trvá do 3. září.**

ŠPALÍČEK

Uprkova 18, Prostějov

do 27. srpna
PŘÍRODA JIŽNÍ AFRIKY
výstava, kterou tvoří soubor nádherných fotografií krajin, živočichů a především úchvatných rostlin Jihoafrické republiky, Namibie a Lesotha, jak je během svých cest v letech 2005-2014 zachytili pražští botanici

Galerie BAŠTA

U hradeb, Školní ulice

do 26. srpna
MEDVĚDÁRIUM V BAŠTĚ
výstava plyšových medvídků místních majitelů a několika sbírek

Avatarka

nám. T.G.Masaryka 20

od 4. srpna
17:00 „ČISTÝ PRŮSTŘEL TVORBOU"
výstava z umělecké tvorby malíře žijícího a tvořícího střídavě v Praze a na Severní Moravě, kdy Alexander Mosio prezentuje tematicky zajímavý a rozmanitý soubor portrétů, krajiny, zátiší, figurálky lidí a fauny, též abstraktní smalty a meditace nad květinou *(výstava potrvá do 31. října)*

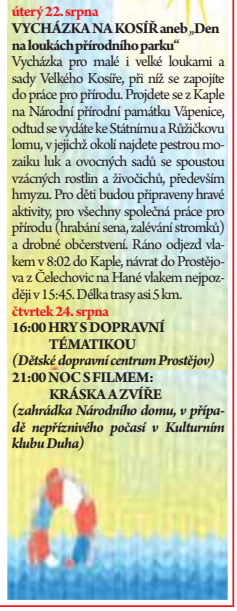

úterý 22. srpna
VYCHÁZKA NA KOSÍŘ aneb „Den na loukách přírodního parku"
Vycházka pro malé i velké loukami a sady Velkého Kosíře, při níž se zapojíte do práce pro přírodu. Projdete se z Kaple na Národní přírodní památku Vápenice, odtud se vydáte ke Státnímu a Růžičkovu lomu, v jejichž okolí najdete pestrou mozaiku luk a ovocných sadů se spoustou vzácných rostlin a živočichů, především hmyzu. Pro děti budou připraveny hravé aktivity, pro všechny společná práce pro přírodu (hrabání sena, zalévání stromků) a drobné občerstvení. Ráno odjezd vlakem v 8:02 do Kaple, návrat do Prostějova z Čelechovic na Hané vlakem nejpozději v 15:45. Délka trasy asi 5 km.
čtvrtek 24. srpna
16:00 HRY S DOPRAVNÍ TÉMATIKOU
(Dětské dopravní centrum Prostějov)
21:00 NOC S FILMEM: KRÁSKA A ZVÍŘE
(zahrádka Národního domu, v případě nepříznivého počasí v Kulturním klubu Duha)

akce v regionu...

Hradozámecká noc v Čechách pod Kosířem

doporučujeme

Nadcházející sobotu 26. srpna se budou konat premiérové kostýmované hrané prohlídky na zámku v Čechách pod Kosířem. Vše od 17:00 hodin zahájí koncert ve velkém sále zámku, v rámci kterého vystoupí zpěvačka Lucie Lauková a klavíristka Vendula Urbanová. Od 18:00 do 21:00 hodin pak budou probíhat večerní prohlídky zámku se scénkami ze života Františka Josefa II. Silva Tarouca a jeho rodiny v nastudování ochotnického divadla ze Slatinic.

Mikroregion Němčicko se bude bavit v Pivíně

Po patnácti letech čeká obec Pivín pořádání akce „Mikroregion Němčicko se baví". Všichni mohou čekat krásné setkání plné zábavy, soutěží, hudby, občerstvení a dobré nálady. Akce se bude konat v sobotu 26. srpna od 14:00 hodin v areálu fotbalového hřiště a ponese se ve filmovém duchu. Vše zahájí ve 13:00 hodin slavnostní průvod od obecního úřadu. Připraveny budou zábavný doprovodný program, bohaté občerstvení i zajímavá tombola. Zahrají kapely Bon Jovi revival a Funny band.

Výstava králíků v Kostelci

Základní organizace Českého svazu chovatelů v Kostelci na Hané jako každoročně pořádá ve dnech 26. a 27.srpna 2017 výstavu králíků, holubů, drůbeže a exotického ptactva. Výstava se koná u příležitosti kosteleckých hodů v prostorách farské zahrady . Celá řada vystavovaných zvířat bude prodejná a zájemci tak budou mít možnost nákupu kvalitních chovných zvířat. Výstava je otevřena 26.8.2017 od 13.00 hod – do 18.00 hod. a 27.8.2017 od 8.00- do 16.00 hod. Členové ČSCH se těší na Vaší návštěvu v příjemném prostředí.

Plumlovský kotlík

Tuto sobotu 26. srpna se bude konat 6. ročník jedné z nejpopulárnějších akcí v kempu Žralok. Tradiční soutěž ve vaření kotlíkových gulášů odstartuje v uvedenou sobotu od 9:00 hodin, po prezentaci soutěžních družstev bude samotné vaření zahájeno o hodinu později. Vyhlášení výsledků je plánováno na 15:00 hodin. K dobré chuti zahraje seskupení hudebníků Kokeno rock.

CO, KDY, KDE aneb informace a události z vašeho okolí…

ICM

informační centrum pro mládež, Prostějov

* ***každé prázdninové úterý*** budou probíhat herní odpoledne, a to vždy ***od 13:00 do 16:00 hodin.*** Přijďte si zahrát hry, které znáte, a naučit se ty, které neznáte.

CENTRUM PRO RODINU

nám. J.V.Sládka 2, Prostějov

* **PRVNÍ ŠKOLIČKA** je otevřena jako dopolední adaptační kroužek pro děti od 2 do 4 roků ***každé úterý a čtvrtek od 8:30 do 11:30 hodin.***
* **PŘÍPRAVA DĚTÍ NA ŠKOLU** se koná ***každé úterý od 17:00 hodin.***

MC Cipísek

* volné herny pro rodiče s dětmi do 5 let probíhají vždy v pondělí ***od 15:00 do 17:00 hodin***
* individuální právní poradenství s Mgr. A. Hálkovou dle objednání, korespondenční poradenství zdarma-hrazeno z dotací
* Podpůrná ženská skupina „Prostějovský Polokruh" je otevřena nastávajícím maminkám, maminkám po porodu i s dětmi, každé sudé pondělí od 17:00 hodin.

RŮZNÉ...

Svaz tělesně postižených v ČR, o. s. v Prostějově, Kostelecká 17, nabízí k zapůjčení kompenzační pomůcky, např. polohovací lůžka, ortopedické vozíky, chodítka, WC křesla aj. Služby jsme rozšířili i o rozvoz pomůcek. Bližší informace v kanceláři č. 106 nebo na tel. č. 588 008 095, 724 706 773

LAZARIÁNSKÝ SERVIS - Půjčovna rehabilitačních a kompenzačních pomůcek, Prostějov Hacarova 2 nabízí k zapůjčení polohovací lůžka, ortopedické vozíky, chodítka, fr. hole, WC křesla a další. Informace na tel. č. 776 054 299 pouze pondělí až čtvrtek 15:00 - 18:00 hodin nebo na e-mail: Vladimira.Zapletalova@seznam.cz

Regionální pracoviště ***TyfloCentra Olomouc v Prostějově*** nadále poskytuje služby nevidomým a slabozrakým občanům na adrese: Kostelecká 17, Prostějov.

Klub aktivních seniorů při Svazu tělesně postižených v ČR, o. s. v Prostějově, Kostelecká 17, pořádá ***v sobotu 9. září 2017*** zájezd do zámku Lednice a parku. Tel.: 588 008 095, 724 706 773

SVAZ NESLYŠÍCÍCH A NEDOSLÝCHAVÝCH OSOB v ČR, z.s. Poradenské centrum Prostějov, p.s., Svatoplukova 15, Prostějov 796 01. I v roce 2017 nabízíme možnost využít služeb našeho zařízení. Kromě odborného sociálního poradenství také zajištění baterií do sluchadel a drobného příslušenství ke sluchadlům (hadičky, čistící tablety, či ušní tvarovky různých velikostí). Zároveň vás upozorňujeme na změnu telefonního čísla poradenského zařízení: 775 549 777.

Prohlídky Radniční věže v Prostějově, které zajišťují zaměstnanci informační služby Magistrátu města Prostějova, jsou na programu během ***srpna od pondělí od čtvrtku vždy 9:00, 10:00, 13:00 a 14:00 hodin.*** Historické centrum města se prohlíží ve 14:00 hodin každou sobotu a neděli od sochy T.G.M.asaryka, v neposlední řadě začne prohlídka kostela Povýšení sv. Kříže každou sobotu a neděli v 15:30 hodin. Prohlídky Historického centra města a Kostela Povýšení sv. Kříže zajišťují studenti Střední odborné školy podnikání a obchodu.

® Prostějovský Večerník
20 LET 1997 2017
TV pohoda

navštivte stále více oblíbenější internetové stránky www.vecernikpv.cz

SPORT KULTURA SPOLEČNOST

www.AUTOSKLO-HLEDA.cz
PROFESIONÁLNÍ VÝMĚNY AUTOSKEL - TÓNOVÁNÍ
na všechny druhy vozidel
z pojištění ZDARMA
PROSTĚJOV: Drozdovice 87 (u SV. Anny)
Tel.: 774 71 78 72, 582 331 753 autoskle@hleda.cz
130527105-49

Pondělí 21. srpna 2017
Číslo 34 • Ročník 21

EROTIKA NA ZÁMKU

Foto: Martin Zaoral

Divadlo prozradilo, proč je láska slepá...

strana 23

„ŠAFINA“ NA SVĚTOVÉM TRŮNU!

DOKONČENÍ NA STRANĚ 39 DNEŠNÍHO VYDÁNÍ

koláž Večerníku

CINCINNATI, PROSTĚJOV Po Karolíně Plíškové se na tenisový vrchol vyšplhala další česká tenistka. V novém vydání světového žebříčku WTA svítí jednička u Lucie Šafářové – aktuálně nejlepší deblistce světa. Na turnaji v Cincinnati postoupila s Barborou Strýcovou do semifinále a získané body ji katapultovaly na čelo světového pořadí.

Naleznete uvnitř

OHLÉDNUTÍ ZA ROCK SEZONOU
•• Série rockových koncertů na plumlovské přehradě skončila, co na to pořadatel? strana 23

ESKÁČKO BEZ GÓLU
•• Prostějovští fotbalisté na půdě Uničova nevstřelili gól a berou pouze bod strana 27

JESTŘÁBI ZABRALI
•• Hokejisté Prostějova nasázeli Havířovu pět branek a těšili se z první výhry strana 35

JEDNOU VĚTOU

•• Koudymu to pálí. Exprostějovský fotbalista Jan Koudelka ve službách Vyškova má fazónu jako hrom. V uplynulém týdnu se trefil hned čtyřikrát! Tři góly nasázel v MSFL Hodonínu, jeden v pohárovém duelu s Jihlavou.

•• Třetí solární lavička v Prostějově, pomocí které se lze připojit i k internetu, by měla být instalována ve druhé polovině září u hlavního nádraží v ulici Janáčkova.

•• Kostelečtí fotbalisté mohou směle hodovat. Úspěšný vstup do sezóny mohou oslavit na sobotní hodové zábavě se skupinou SAX, kterou pořádají v sobotu 26. srpna v areálu hřiště.

•• Autogramiády obrazové publikace Prostějov – Hanácký Jeruzalém se minulý pátek v knihkupectví Kosmas účastnily desítky čtenářů.

•• Nohejbalisté Sokola I Prostějov ještě nemají jistotu play-off. Po víkendové porážce s Žatcem musejí v sobotním domácím duelu s Horažďovicemi bodovat.

•• Pokud si chcete užít nádhernou procházku přírodou, nezapomeňte se v úterý 22. srpna ráno přihlásit na akci Den na loukách Přírodního parku Velký Kosíř. Podrobné informace na webových stránkách města Prostějova.

Návštěvníci zámku spatří KRÁSU KOLEM NÁS

PLUMLOV Půvabné dívky zahalené jen do průhledných závojů, s nimiž si nebezpečně pohrává vítr, průzračné moře, na jehož vlnách se kolébá člun domorodých rybářů žijících v chatrčích postavených na vysokých kůlech nad mořskou hladinou či třeba „jen“ zasněžené noční prostějovské náměstí. Plumlovská výstava Spolu prostějovských fotografů (SPF) chce ukázat, že krása je všude kolem nás.

Výstava byla zahájena v neděli 6. srpna. „Vyrazili jsme na šermířský víkend a přitom si s rodinou střihli i prohlídku zámku. Určitě je fajn, že se tu pořádají nejrůznější výstavy včetně této,“ nechal se slyšet jeden z návštěvníků. Spolek prostějovských fotografů vznikl před osmi lety. Tvoří jej skupina přátel, které kromě fotografování spojuje i záliba v cestování, lásce k přírodě a k horám. „Ať si již každý fotografuje sám či na hromadných výpravách na kolech či pěšky, svoje fotografické úlovky si navzájem ukazujeme a jsme rádi, pokud je můžeme společně představit i veřejnosti,“ uvedl Josef Franc, jeden ze zakládajících členů SPF. Výstava bude na zámku k vidění až do 15. září. **(mls)**

Snímky jednotlivých členů SPF jsou k vidění na stěnách podél schodiště plumlovského zámku. Foto: Josef Franc

ŠLÁGR VEČERNÍKU - CYKLISTIKA

Na velodromu budou: MISTŘI SVĚTA!

PROSTĚJOV Velký sportovní svátek je po roce opět tady! Dráhová cyklistika v podobě Grand Prix Prostějov – Memoriál Otmara Malečka má ve světě vysoký kredit, což potvrzuje opět letošní zvučná účast. Ve startovní listině se objevila celá řada medailistů z mistrovství světa či Evropy a dokonce i olympijských her.

Mezi závodníky razí jedno jméno nade všemi – Theo Bos z Nizozemí. Pětinásobný mistr světa a vítěz několika prvotřídních silničních akcí, se na stará cyklistická kolena vrací na dráhu a svou obnovenou dráhařskou kariéru otestuje i na prostějovském oválu.

Z pohledu prostějovských diváků je pak dobře známé jméno Alexe Buttazzoniho, který loni ovládl Memoriál Otmara Malečka již potřetí a zařadil se tak mezi legendy největší tuzemské cyklistické akce.

Velké naděje na protržení letité výsledkové smůly v hlavním závodu si dělají i organizátoři z SKC TUFO Prostějov. Jednu dvojici v madisonu by měli vytvořit dva letošní medailisté z MS – Adrian Teklinski a Wojciech Pszczolarski. Druhou, a to neméně ambiciózní, pak Ludek Lichnovský a kometa letošní sezóny Christos Volikakis. Mezi sprintery pak bude obhajovat loňské prvenství odchovanec prostějovského klubu Robin Wagner.

Grand Prix Prostějov – Memoriál Otmara Malečka proběhne na prostějovském velodromu ve čtvrtek 24. a pátek 25. srpna. Denní program začíná ve 13:00 hodin, finálové jízdy jednotlivých kategorií po šestnácté hodině. Vstupné je tradičně dobrovolné a výtěžek poputuje na onkologické oddělení Fakultní nemocnice Olomouc. **(zv)**

VŠE O NADCHÁZEJÍCÍ GP PROSTĚJOV ČTĚTE NA STRANĚ 26

boje na zelených trávnících aneb KAM ZA FOTBALEM

LA TŘÍDA, SK. „B“ – 4. KOLO	LA TŘÍDA, SK. „B“ – 4. KOLO	LB TŘÍDA, SK. „A“ – 4. KOLO	PŘEBOR OFS PV – 4. KOLO	PŘEBOR OFS PV – 4. KOLO
TJ SOKOL URČICE	SK PROTIVANOV	TJ SOKOL KLENOVICE N/H	TJ JISKRA BRODEK U KONICE	TJ SOKOL VÍCOV
FK NĚMČICE NAD HANOU	SK LIPOVÁ	HANÁ PROSTĚJOV	TJ HORNÍ ŠTĚPÁNOV	FC PTENÍ
SOBOTA 26.8. 16:30 HODIN	NEDĚLE 27.8. 16:30 HODIN	SOBOTA 26.8. 16:30 HODIN	NEDĚLE 27.8. 16:30 HODIN	NEDĚLE 27.8. 16:30 HODIN
Fotbalový areál v Určicích	Fotbalový areál v Protivanově	Fotbalový areál v Klenovicích	Fotbalový areál v Brodku u Konice	Fotbalový areál ve Vícově

Sportovní sumář

* výsledky * statistiky * tabulky

Foto: Tomáš Kaláb

„Beru to jako ztrátu dvou bodů“

Oldřich Machala, kouč Prostějova

strana 27

FORTUNA MSFL - 3. KOLO

SK Uničov - 1.SK Prostějov

0 (0:0) 0

Rozhodčí: Ogrodník – Poláček, Kostelník
Diváci: 280.

ŽK: 31. Nuc, 46. Juřátek, 67. Markovič, 71. Vejvoda – 85. Rus. **Statistiky:** rohové kopy 3:3, střely na branku 0:3, střely mimo 7:5.

Sestava Uničova:
Uvízl – Rajnoha, Markovič, Vejvoda, Koutek – Juřátek, Ambrozek (78. Vasiljev), Nuc (62. Kasal), Jeřábek – Komenda, Krč.
Trenér: Zbyněk Zboril.

Sestava Prostějova:
Jícha – Hirsch, Schuster, Rus, Sečkář – Šteigl (79. Zapletal), Pančochář, Sus, Langer (88. Fládr), Hapal – Kroupa. **Trenér:** Oldřich Machala.

1. LIGA MUŽŮ ČR 2016/17 – 13. KOLO

TJ Sokol I Prostějov – SKN Žatec 3:6

3 6

Rozhodčí: Jonák a Pelikán.
Diváků: 50.

Výsledky:
Ftačník, Matkulčík – Kovařík, Sýs 2:1 (-9, 8, 8), Klaudy, Valenta – O. Vít, P. Vít 0:2 (-6, -4), Matkulčík, Příhoda, Deutsch (Kolář) – O. Vít, Zlatohlávek, Pertlík 0:2 (-3, -2), Klaudy, Valenta, Ftačník – P. Vít, Kovařík, Sýs 1:2 (-8, 9, -6), Příhoda, Kolář – Zlatohlávek, Pertlík 2:0 (7, 5), Klaudy – O. Vít 1:2 (9, -8, -7), Matkulčík, Příhoda, Deutsch (Kolář) – P. Vít, Kovařík, Sýs 0:2 (-7, -9), Klaudy, Valenta, Ftačník – O. Vít, Zlatohlávek, Pertlík 2:0 (7, 6), Ftačník, Matkulčík – O. Vít, P. Vít 0:2 (-5, -8).
Trenér Prostějova: Richard Beneš. **Trenér Žatce:** Vojtěch Sýs.

Foto: Zdeněk Vysloužil

„Mohli jsme dosáhnout lepšího výsledku, ale maximálně na remízu“

TRENÉR RICHARD BENEŠ

strana 39

3. PŘÍPRAVNÉ UTKÁNÍ

LHK Jestřábi Prostějov - AZ Havířov

5 2

(2:0, 1:1, 2:1)

Branky: 4. Nouza (Holík, Rudovský), 16. Divíšek (Nouza), 25. Holík (Žovinec), 43. Fiala (Hajný), 58. Luňák (Nouza, Bažant) - 37. Bednář, 57. Maruna (Kanko, Krísl). **Střely na branku:** 32:37. **Buly:** 27:40. **Vyloučení:** 9:7. **Využití:** 3:0. **Diváci:** 313. **Průběh utkání:** 3:0, 3:1, 4:1, 4:2, 5:2.

Sestava Prostějova:
Groh – Kolář, Bažant, Žovinec, Holík, Drtina, Horyna, Mikliš, Pospíchal – Luňák, Divíšek, Nouza - Zabloudil, Hozák, Švarc - Dvořáček, Venkrbec, Rudovský - Švec, Fiala, Marek - Augustin, Hajný. **Trenéři:** Jiří Vykoukal a Ivo Pešluka.

Sestava Havířova:
Laco – Petran, Drtil, Chroboček, Postnikov, Krísl, Dudek, Mrowiec – Gřeš, Illéš, Beránek - Fronk, Maruna, Kanko - Kotala, Malina, Pořízek - Bednář, Cihlář, Peterka. **Trenér:** Martin Janeček.

Foto: Zdeněk Vysloužil

„NA KOLENA NÁS SRAZIL ČTVRTÝ GÓL,“

MARTIN JANEČEK, TRENÉR HAVÍŘOVA

strana 35

FOTBAL

FORTUNA MSFL - 3. KOLO

Uničov - Prostějov 0:0 (0:0)

více v hlavním kupónu

Vyškov – Hodonín 7:4 (3:2). Branky: 26. Jeřábek, 28. Koudelka, 45. Koudelka, 49. Matocha, 60. Koudelka, 67. Matocha, 87. Dabić – 7. Polách, 39. Mareš, 58. Mareš, 83. Sasín. **Diváci:** 223 * **Uherský Brod – Kroměříž 0:2 (0:0). Branky:** 87. Šilný, 89. Zavadil. **Diváci:**331 * **Rýmařov – 1. HFK Olomouc 2:0 (1:0). Branky:** 29. J. Furík (pen.), 72. Harazin. **Diváci:** 330 * **Mohelnice – Líšeň 3:4 (2:2). Branky:** 2. Woitek, 37. Šichor, 90+1. Pezzotti – 11. Frimmel, 23. Pašek, 64. Frimmel, 89. Machálek. **Diváci:** 210 * **Hulín – Velké Meziříčí 2:3 (1:2). Branky:** 41. Motal (pen.), 90. Dvořáček – 11. Kriegsmann, 15. Simr, 65. Dolejš. **Diváci:** 115 * **Hlučín – Otrokovice 1:1 (0:0). Branky:** 58. Dostál – 74. Kirschner. **Diváci:** 135 * Valašské Meziříčí - Petřkovice (odloženo).

Průběžná tabulka po 3. kole:

1. Velké Meziříčí	3	3	0	0	12:4	9
2. Vyškov	3	3	0	0	12:7	9
3. Kroměříž	3	3	0	0	6:2	9
4. Líšeň	3	2	1	0	9:6	7
5. Prostějov	3	2	1	0	5:2	7
6. Rýmařov	3	1	1	1	5:4	4
7. Hodonín	3	1	1	1	6:8	4
8. HFK Olomouc	3	1	0	2	6:6	3
9. Valašské Meziříčí	2	1	0	1	3:3	3
10. Otrokovice	3	0	2	1	4:7	2
12. Mohelnice	3	0	1	2	4:6	1
13. Uherský Brod	3	0	1	2	1:4	1
14. Hlučín	3	0	1	2	2:6	1
15. Uničov	3	0	1	2	3:9	1
16. Hulín	3	0	0	3	4:8	0

KAM PŘIŠTĚ...

4. kolo, neděle 26.8., 16.30 hodin: Hodonín - Valašské Meziříčí (25.8., 17:30), Velké Meziříčí - Uherský Brod (25.8., 18:00), Kroměříž - Mohelnice (25.8., 18:00), Otrokovice - Uničov (10:30), **Prostějov - Hulín**, Líšeň - Vyškov, HFK Olomouc - Petřkovice, Rýmařov - Hlučín.

CLEAN4YOU KRAJSKÝ PŘEBOR - 3. KOLO

Želatovice - Kralice 2:1 (1:0)

Branky: 38. Čtvrtníček, 57. Mackovík – 47. Kováč.
Rozhodčí: Dorušák – Janáček, Vrána. **ŽK:** 26. Bouchalík – 28. Neoral. **Diváci:** 123.
Sestava Kralic: Šarman – Petržela, Krobot, Prokop, Martinka – Blahoušek (65. Troneček), Neoral, Nečas, Vogl – Kováč (79. Halenka), Cibulka. **Trenér:** Ivo Lošťák.

„Po půli jsme měli vést 3:0 a zápas byl byl rozhodnut.“

Kouč Kralic IVO LOŠŤÁK

strana 30

Další výsledky 3. kola: Velké Losiny - Dubicko 3:0 (2:0), Hegner, Žídek, Zatloukal, **Černovír - HFK Olomouc B 1:5 (1:1),** Kundrt - Bořil 2, Spurný, Tilkeridis, Blažkovský, **Lutín - Hněvotín 7:0 (5:0),** Los 2, Šoupal 2, Skopalík, Vymazal, Rec, **Zábřeh - Přerov 2:1 (2:0),** Sitta, Žanda - Zimčík, **Medlov - Dolany 3:0 (1:0),** Kasal, Novák, Bartoněk, **Všechovice - Rapotín 2:1 pk (1:1),** Hrabovský - Vicenec.

Průběžná tabulka po 3. kole:

1 TJ Sigma Lutín	3	3	0	0	19:3	9
2 1. HFK Olomouc	3	3	0	0	9:2	9
3 Velké Losiny	3	3	0	0	6:2	8
4 Medlov	3	2	0	1	9:5	7
5 Všechovice	3	2	0	1	5:5	5
6 Slovan Černovír	3	2	0	1	6:8	5
7 Hněvotín	3	2	0	1	4:10	5
8 JISKRA Rapotín	3	1	0	2	5:5	4
9 SULKO-Zábřeh	3	1	0	2	5:5	4
10 Kralice na Hané	3	1	0	2	4:5	3
11 Želatovice	3	1	0	2	3:5	3
12 Dolany	3	0	0	3	5:11	1
13 Viktorie Přerov	3	0	0	3	3:7	0
14 FC Dubicko	3	0	0	3	3:13	0

FGP STUDIO 1.A TŘÍDA SK.A - 2. KOLO

Náměšť na Hané - Litovel 1:3 (1:2), Kvapil M. - Dragon, Šrom, Kvapil P., **Moravský Beroun - Hlubočky 4:5 pk (3:2),** Klusák 2, Lacman, Pohanka - Mužátko, Henkl, Goldscheid, Dulín, **Řetězárna Česká Ves - Maletín 0:2 (0:2),** Michalčák 2, **Bohdíkov - Slavonín 3:0 (1:0),** Hatoň 2, Vinkler, **Bělkovice - Konice 3:2 pk (1:0),** Arbeit, Sklenář - Tichý, Kamený, **Bohuňovice - Chválkovice 2:3 (1:1),** Veselský, Šmirjak - Mifka, Dosoudil, Štrbík, **Haňovice - Paseka 4:2 (2:0),** Přikryl 2, Rozsypal, Uvízl - Vojtášek, Kučera.

Tabulka po 3. kole:

1 Maletín	3	3	0	0	10:2	9
2 TJ FK Bohdíkov	3	3	0	0	7:1	9
3 Litovel	3	2	0	1	11:2	7
4 Konice	3	2	0	1	10:3	7
5 Náměšť na Hané	3	2	0	1	10:7	6
6 Hlubočky	3	2	0	1	8:8	5
7 Moravský Beroun	3	1	0	2	9:11	4
8 SK Chválkovice	3	1	0	2	5:6	3
9 Paseka	3	1	0	2	6:9	3
10 FK Slavonín	3	1	0	2	4:8	3
11 SK Haňovice	3	1	0	2	5:10	3
12 SK Řetězárna	3	1	0	2	2:9	2
13 Bělkovice-Lašťany	3	1	0	2	3:11	2
14 Bohuňovice	3	0	0	3	5:8	0

ALEA SPORTSWEAR 1.A TŘÍDA SK.B

3. kolo: Určice - Kostelec na Hané 1:2 (1:0), Frehar - Langr, Baláž (pen.), **Plumlov - Bělotín 2:9 (2:4),** Hrstka, Spáčil - Hoffmann 3, Dán 2, Ferenc 2, Bušina, Malaník, **Dub n/M - Beňov 2:3 pk (0:1),** Šálek, Kaiser - Příkryl, Zbořilák, **Opatovice - Čechovice 4:1 (2:0),** Janásek 2, Klvaňa, Novák - Hatle, **Němčice nad Hanou - Kojetín 2:3 pk (0:1),** Jiříček, Chlud - Žůrek, Spiller, **Mostkovice - Protivanov 2:4 (0:2),** Zapletal, Hanák - Milar 2, Sedlák R., Mudroch, **Lipová - Brodek u Př. 3:2 pk (1:0),** Liška 2 - Omelka, Hejč.

Tabulka po 3. kole:

1 Bělotín	3	3	0	0	17:5	9
2 Opatovice	3	3	0	0	10:4	9
3 Kojetín - Kovalovice	3	3	0	0	7:4	8
4 Brodek u Přerova	3	2	0	1	7:3	7
5 Kostelec na Hané	3	2	0	1	9:4	6
6 SK Protivanov	3	2	0	1	10:6	6
7 Sokol Čechovice	3	2	0	1	7:6	6
8 Lipová	3	2	0	1	8:6	5
9 FC Beňov	3	2	0	1	5:6	4
10 Němčice n. H.	3	0	0	3	4:6	2
11 Dub nad Moravou	3	0	0	3	4:10	1
12 Sokol Určice	3	0	0	3	3:7	0
13 Mostkovice	3	0	0	3	3:10	0
14 Plumlov	3	0	0	3	2:19	0

SMOOS 1.B TŘÍDA SK. A - 2. KOLO

3. kolo: Lipník - Klenovice 5:1 (1:0), Kovařík 2, Machala, Sivák, Šebesta - Všianský, **Horní Moštěnice - Újezdec 2:1 (1:0),** Karas 2 - Stokláska, **Haná Prostějov - Tovačov 3:2 pk (2:1),** Holomek M., Novák - Badura, Zatloukal P., **Ústí B - Pivín 7:2 (4:0),** Holoubek 3, Šnejdrla 2, Kádě, Kopecký - Svozil J, Tydlačka, **Vrchoslavice - Kojetín B 2:5 (0:4),** Konupka, Hradil - Kravar 2, Holub, Žídlík, Zezula, **Troubky - Radslavice 6:1 (2:1),** Stiskal 4, Nemrava, Matyáš P.(vl.) - Stokláseк, **Želatovice B - Smržice 2:1 pk (1:1),** Dlouhý - Martinák.

Průběžná tabulka po 3. kole:

1 FK Troubky	3	3	0	0	15:4	9
2 Lipník n/B	3	3	0	0	15:3	8
3 Haná Prostějov	3	3	0	0	9:5	8
4 Sokol Ústí"B"	3	2	0	1	10:5	6
5 Klenovice n. H.	3	2	0	1	9:6	6
6 Horní Moštěnice	3	2	0	1	6:9	6
7 Kovalovice „B"	3	2	0	1	9:9	5
8 Radslavice	3	1	0	2	3:7	4
9 Újezdec	3	1	0	2	6:6	3
10 Sokol v Pivíně	3	1	0	2	6:13	3
11 Sokol Tovačov	3	0	0	3	6:7	2
12 Želatovice „B"	3	1	0	2	3:6	2
13 TJ Smržice	3	0	0	3	2:12	1
14 Vrchoslavice	3	0	0	3	6:13	0

LIONSPPORT 1.B TŘÍDA SK. B - 2. KOLO

3. kolo: Nemilany - Zvole 3:0 (2:0), Skopal, Petrík, Kirschbaum, **Červenka - Troubelice 1:5 (0:2),** Vrba - Pur 2, Oštádal, Lolek, Zapletal, **Nové Sady B - Slatinice 1:2 (1:0),** Novotný - Vychodil, Steklý, **Kožušany - Chomoutov 3:2 pk (0:2),** Thomas 2 - Vybíral, Pavlík, **Šternberk B - Doloplazy 4:3 pk (1:3),** Mudrák 3 - Drábek 3, **Jesenec - Třeština 3:2 pk (1:1),** Tichý, Poles - Havlíček, Unzeitig, **Velká Bystřice - Loštice 2:3 pk (0:1),** Tomek, Rousek (vl.) - Morávek 2.

Tabulka po 3. kole:

1 Sokol Troubelice	3	3	0	0	13:2	9
2 FK Nemilany	3	3	0	0	13:4	9
3 SK Loštice 1923	3	3	0	0	11:4	8
4 Šternberk „B"	3	3	0	0	9:5	8
5 TJ SK Zvole	3	2	0	1	5:4	5
6 Sokol Kožušany	3	2	0	1	10:10	5
7 Chomoutov	3	1	0	2	6:7	4
8 Doloplazy	3	1	0	2	9:12	4
9 Slatinice	3	1	0	2	6:7	3
10 TJ Sokol Třeština	3	1	0	2	3:7	3
11 FK Velká Bystřice	3	0	0	3	4:5	2
12 Jesenec-Dzbel	3	1	0	2	4:8	2
13 FK Nové Sady"B"	3	0	0	3	3:7	1
14 SK Červenka	3	0	0	3	1:15	0

PŘEBOR OFS PROSTĚJOV - II. TŘÍDA

Otaslavice - Vícov 4:0 (2:0)

Branky: 36. Chvojka, 38. a 49. Hon, 55. z pen. Smékal. **Rozhodčí:** Mlčoch – Duda, Přecechtěl. **ŽK:** 52. Hon, 62. Smékal – 26. Štuler, 30. Světlík, 30. Brabec. **Diváků:** 80.
Otaslavice: Orálek – Rušil, Šubrt, Hrazdíra, Skalický – Gerneš, Chvojka, Smékal, Marčan (75. Koudela), Zatloukal – Hon (60. Frehar). **Trenér:** Jiří Hon.
Vícov: Brabec – Šobr, Humpoliček, Světlík, Chytil – Ježek, Ovčáček, Vávra, Štuler (55. Zdobina) – Nedvěd (83. Vaverka), Rozsival. **Trenér:** Miroslav Krutovský.

„Musíme se soustředit na vstup do zápasu,“

Jiří Hon, trenér Otaslavic

strana 33

Další výsledky 3. kola: Hvozd - Čechovice B 4:2 (0:1), Krása 3, Bílý - Jodl 2, **Ptení - Nezamyslice 2:1 pk (0:1),** Holinka - Muler, **Tištín - Brodek u Pv 3:4 (2:2),** Kratochvíl 3 - Rakáš 2, Typner, Soldán, **Horní Štěpánov - Výšovice 5:1 (1:1),** Němec 2, Sigl, Šťoudla, Gryc - Tyl (vl.), **Dobromilice - Určice B 1:3 (0:1),** Blumenstein - Šťastný, Šenkyřík (vl.), Grulich, **Brodek u Konice - Vrahovice 2:5 (0:4),** Burget H. (pen.), Burget A. - Farný 2, Studený, Dovřák (pen.), Schvarz.

Tabulka po 2. kole:

1 Sokol Vrahovice	2	2	0	0	14:3	6
2 Sokol Určice B	2	2	0	0	8:2	6
3 Horní Štěpánov	2	2	0	0	7:2	6
4 Brodek u Pv	2	2	0	0	11:7	6
5 Nezamyslice	2	1	0	1	3:1	4
6 Sokol Otaslavice	2	1	0	1	4:2	3
7 FC Hvozd	2	1	0	1	8:9	3
8 Sokol Vícov	2	1	0	1	2:4	3
9 FK Výšovice	2	1	0	1	4:8	2
10 FC Ptení	2	1	0	1	2:6	2
11 Brodek u Konice	2	0	0	2	5:8	1
12 Čechovice B	2	0	0	2	3:6	0
13 TJ Tištín	2	0	0	2	3:6	0
14 FC Dobromilice	2	0	0	2	2:12	0

MSDL - STARŠÍ - 1. a 3. KOLO

Vítkovice - Znojmo 3:0 (1:0), Drapák, Dočkalík, Danyi, **Sigma B - Opava B 5:4 (2:4),** Žďánský, Galus, Langer, Vybíral, Raab - Čonka 2, Hluchý, Teichmann, **Líšeň - Hlučín 2:0 (0:0),** Fila, Kaluža (vl.), **Jihlava - Prostějov 2:0 (0:0),** Lorenc, Urbánek (pen.), **Slovácko B - Frýdek-Místek B 3:1 (0:0),** Řehola, Baran, Bányácsky (vl.) - Srubek, **Karviná B - Zlín B 3:0 (2:0),** Magdon, Gros, Rokyčák, **Kroměříž - Baník B 1:4 (0:1),** Vasiljev - Kludka 2, Tůma, Wojatschke, **Třinec - Brno B 1:3 (0:0),** Nieslanik - Slunský 2, Sedlák.
Líšeň - Zlín B 1:0 (0:0), Mikeš, **Třinec - Jihlava 0:2 (0:0),** Lokvenc, Lorenc, **Sigma B - Hlučín 1:0 (0:0),** Aujenský, **Frýdek-Místek B - Znojmo 0:0, Slovácko B - Opava B 1:3 (0:1),** Řehola - Anděl, Čonka, Nosál, **Karviná B - Prostějov 1:1 (1:1),** Magdon - Marčík.

Tabulka po 3. kole:

1 Jihlava	3	3	0	0	9:0	9
2 Líšeň	3	3	0	0	5:1	9
3 Sigma Olomouc B	3	3	0	0	9:6	9
4 Vítkovice	2	2	0	0	6:2	6
5 Prostějov	3	1	1	1	4:5	4
6 Karviná B	3	1	1	1	4:6	4
7 Znojmo	3	1	1	1	2:4	4
8 Baník Ostrava B	2	1	0	1	6:4	3
9 Brno B	2	1	0	1	4:3	3
10 Opava B	3	1	0	2	9:9	3
11 Slovácko B	3	1	0	2	5:6	3
12 Zlín B	3	1	0	2	3:5	3
13 Frýdek-Místek B	3	0	1	2	3:6	1
14 Kroměříž	2	0	1	1	3:6	1
15 Hlučín	3	0	1	2	2:5	1
16 Třinec	3	0	0	3	2:8	0

MSDL - MLADŠÍ - 1. a 3. KOLO

Vítkovice - Znojmo 1:0 (1:0), Brezovský, **Sigma B - Opava B 8:0 (4:0),** Galus 4, Kašpárek 2, Radslavský, Šíp, **Jihlava - Prostějov 3:1 (2:0),** Šrámek 2, Pojezný - Daniš, **Líšeň - Hlučín 2:2 (1:2),** Spusta 2 - Hanus, Doležal, **Slovácko B - Frýdek-Místek B 7:0 (2:0),** Byrtus, Bobčík, Kirschner, Bartoš, Houdek, Raisigl, Knotek, **Kroměříž - Baník B 0:7 (0:2),** Wojatschke 4, Tamajka, Říha, Harušťák, **Karviná B - Zlín B 2:0 (1:0),** Špirko, Mec, **Třinec - Brno B 3:7 (2:6),** Jalovičor 2, Špulica - Fila 2, Kostrůnek 2, Buliček, Ševčík, Obert.
Líšeň - Zlín B 4:2 (3:1), Banda, Lacka, Spusta, Kořenek (vl.) - Sušeň, Tkáč, **Třinec - Jihlava 3:1 (1:1),** Jalovičor 2, Walek - Novák, **Sigma B - Hlučín 6:1 (1:1),** Radslavský 3, Galus, Daněk, Šíp - Rončka, **Frýdek-Místek B - Znojmo 0:0, Slovácko B - Opava B 4:1 (3:0),** Bartoš 2, Gabriš, Byrtus - Latka, **Karviná B - Prostějov 3:1 (3:1),** Blatoň, Popov, Špirko - Ježek

Tabulka po 3. kole:

1 Slovácko B	3	3	0	0	15:1	9
2 Sigma Olomouc B	3	2	0	1	16:6	6
3 Baník Ostrava B	2	2	0	0	12:2	6
4 Jihlava	3	2	0	1	10:4	6
5 Vítkovice	2	2	0	0	5:0	6
6 Karviná B	3	2	0	1	5:7	6
7 Líšeň	3	1	2	0	9:7	5
8 Brno B	2	1	1	0	10:6	4
9 Hlučín	3	1	1	1	4:8	4
10 Prostějov	3	1	0	2	6:8	3
11 Zlín B	3	1	0	2	5:7	3
12 Třinec	3	1	0	2	7:11	3
13 Znojmo	2	0	0	2	0:5	0
14 Kroměříž	2	0	0	2	0:8	0
15 Frýdek-Místek B	2	0	0	2	2:11	0
16 Opava B	3	0	0	3	1:16	0

RELAX CENTRUM GÓL KRAJSKÝ PŘEBOR DOROST

3.kolo: Čechovice - Chomoutov 1:7 (1:3), Haloužka - Stejskal 5, Čech 2, **Mohelnice - Olšany 3:1 (0:1),** Schön 3 - Krpec, **Šternberk - Zábřeh 0:6 (0:4),** Jedelský 2, Tareš, Víšek, Holík, Appl, **Přerov B - Chválkovice 3:4 (3:3),** Braun, Koryčan, Sehnálek - Krieg 2, Prášil, Vraj, **Nové Sady - Černovír 0:2 (0:1),** Dočkal, Blažek, **Určice - HFK B 2:5 (2:2),** Sobota, Haloužka - Janíček 3, Zapletal, Hrdlička (pen.), **Konice - Velké Losiny 2:1 (2:1),** Faltýnek, Paš - Hňátek.

KRAJSKÁ SOUTĚŽ DOROSTU - SKUPINA A

3.kolo: Tovačov - Bohuňovice 0:2 (0:1), Kovář, Poláček, **Plumlov - Kralice na Hané 5:4 (3:2),** Hladký 2, Vysloužil 2, Fajstl - Halenka, Zatloukal, Svozil, Oštádal, **Haňovice - Hvozd 5:2 (2:0),** Otava 3, Havlíček, Knebl - Čačka, Švec, **Loštice - Brodek u Přerova 5:2 (1:0),** Faltýnek 4, Havelka - Černík, Horáček, **Dub nad Moravou - Mikulovice 2:1 (1:1),** Fiala, Nakládal - Vrána

KRAJSKÁ SOUTĚŽ DOROSTU - SKUPINA B

3.kolo: Želatovice - Bělotín 7:0 (3:0), Němec 4, Vlček 2, Rychlík, **Ústí - Otaslavice 5:4 (3:1),** Hruška, Kuchař, Sivák, Smolka, Bartoš - Hýbl 2, Janura, Vobejda, **Kojetín - Pivín 1:3 (0:1),** Bibr - Vrba, Zapletal, Bartoník

V sobotu se odehrál v Biskupicích 47. ročník Memoriálu Oldy Krátkého. Kompletní reportáž najdete v příštím vydání Večerníku. *Foto: Zdeněk Vysloužil*

NOHEJBAL

1. LIGA - MUŽI

13. kolo: TJ Sokol I Prostějov – SKN Žatec 3:6, TJ Sokol Horaždovice VYNK Hapon – AC Zruč-Senec 2004 6:3, SK Start Praha – MNK Silnice Group Modřice 6:3, TJ Spartak MSEM Přerov – TJ AVIA Čakovice B 6:0 (předehráno).

Průběžná tabulka

1. Žatec	13	11	2	0	76:30	24
2. Start Praha	13	6	2	5	59:53	14
3. Zruč-Senec	13	6	3	4	64:46	13
4. Prostějov	13	5	2	6	54:59	12
5. Horažďovice	13	5	2	6	52:58	12
6. Čakovice B	13	3	4	6	48:62	10
7. Modřice	13	4	2	7	47:63	10
8. Přerov	13	3	1	9	36:65	7

Družstvu Zruč-Senec byly disciplinárním trestem odečteny 2 body.

NOHEJBALOVÝ TURNAJ V ČECHOVICÍCH 2017

Základní skupina A
Čechovice A – You Dream 1:1 (-5, 7), - Stará Ves 2:0 (5, 7), - Šikaka 2:0 (4, 7). You Dream – Stará Ves 1:1 (7, -6), - Šikaka 2:0 (5, 4). Stará Ves – Šikaka 2:0 (7, 5). Pořadí: 1. Čechovice A 5, 2. You Dream 4, 3. Stará Ves 3, 4. Šikaka 0.

Základní skupina B
Čechovice B – Imbaque 2:0 (5, 6), - Na šrot 2:0 (6, 5), - Mix 2:0 (5, 9). Imbaque – Na šrot 2:0 (2, 6), - Mix 2:0 (3, 4). Na šrot – Mix 2:0 (6, 6). Pořadí: 1. Čechovice B 6, 2. Imbaque 4, 3. Na šrot 2, 4. Mix 0.

Základní skupina C
Skudra Team – Křemeláci 2:0 (9, 9), - Slavíci 2:0 (7, 5), - VSOP 2:0 (4, 2). Křemeláci – Slavíci 2:0 (7, 6), - VSOP 2:0 (4, 4). Slavíci – VSOP 2:0 (8, 8). Pořadí: 1. Skudra Team 6, 2. Křemeláci 4, 3. Slavíci 2, 4. VSOP 0.

Základní skupina D
Ptenský Dvorek – Sokol II 1:1 (7, -5), - NK Vrbové 2:0 (4, 6), - Čechovice C 2:0 (5, 6). Sokol II – NK Vrbové 1:1 (5, -7), - Čechovice C 2:0 (9, 5). NK Vrbové – Čechovice C 2:0 (6, 6). Pořadí: 1. Ptenský Dvorek 5, 2. Sokol II 4, 3. NK Vrbové 3, 4. Čechovice C 0.

Osmifinále
Čechovice A – Mix 2:0 (5, 7), Imbaque – Stará Ves 0:2 (-6, -9), You Dream – Na šrot 2:0 (5, 6), Čechovice B – Šikaka 2:0 (2, 5), Skudra Team – Čechovice C 2:0 (6, 6), Sokol II – Slavíci 2:0 (7, 6), Křemeláci – NK Vrbové 2:0 (8, 6), Ptenský Dvorek – VSOP 2:0 (6, 5).

Čtvrtfinále
Čechovice A – Stará Ves 0:2 (-9, -9), Čechovice B – You Dream 2:1 (-8, 8, 5), Skudra Team – Sokol II 2:1 (8, -9, 2), Ptenský Dvorek – Křemeláci 2:0 (3, 7).

Semifinále
Čechovice B – Stará Ves 2:0 (6, 3), Ptenský Dvorek – Skudra Team 2:1 (8, -5, 6).

O 3. místo
Skudra Team – Stará Ves 2:0 (7, 8).

Finále
Čechovice B – Ptenský Dvorek 2:0 (8, 7).

najdete nás na www.vecernikpv.cz

CYKLISTIKA

STARTOVNÍ LISTINA – GRAND PRIX PROSTĚJOV – MEMORIÁL OTMARA MALEČKA 2017

MADISON
BEYER Maximilian, HESSLICH Nico (Německo), **LICHNOVSKÝ Luděk, VOLIKAKIS Christos (Česko, Řecko SKC TUFO Prostějov), ŠTIBINGR Matěj, SPUDIL Martin (Česko, SKC TUFO Prostějov), TEKLINSKI Adrian, PSZCZOLARSKI Wojciech (Polsko, SKC TUFO Prostějov),** BLÁHA Martin, HOCHMANN Jiří, KOHOUT Michal, KRAUS Jan, PIETRULA Nicolas, STRUPEK Matyáš, ŠMÍDA Martin (všichni Česko, Dukla Praha), VENDOLSKÝ Ondřej, RUGOVAC Denis (Česko, Favorit Racing Team), GRYNIV Vitalii, GLADYSH Roman (Ukrajina), GRAF Andreas, MÜLLER Andreas, MATZNER Stefan, MASTALLER Stefan, EDELBAUER Tobias, RIBARICH Max (všichni Rakousko), LAMON Francesco, BUTTAZZONI Alex, SCARTEZZINI Michele (všichni Itálie).

SPRINT
VYNOKUROV Andrii, LOPATUK Maksym (oba Ukrajina), KELEMEN Pavel, WAGNER Robin, SOJKA David, JANOŠEK Jiří, FANTA Jiří, JUNEK Josef, ČECHMAN Martin (všichni Česko, Dukla Brno), TURKOV Ivan, ZSCHOCKE Felix, EILERS Joachim (všichni Německo), GEROLI MATTIA (Itálie), SHURSHIN NIKITA, DUBCHENKO ALEKSANDR (oba Rusko), BOS Theo (Nizozemí), OLIVA Lewis (Wales).

ŽENY
DIDERIKSEN Amalie, SC

DIVADLO NA ZÁMKU NABÍDLO ZVÍŘECÍ SEX

PLUMLOV Pokud jde o namlouvání a páření či jinak řečeno o lásku a erotiku, pak se lidé od zvířat v ničem neliší. To je hlavní poselství hry V borůvčí, se kterou uplynulé úterý na plumlovský zámek zavítal divadelní soubor Geisslers Hofcomoedianten. Ve zcela originální inscenaci herci předvedli nejen svá těla, ale i notný kus umění. Publikum si díky nim uvědomilo, že pokud jde o sex, tak „lidé nosí hlavu v řiti, kde je taková tma, že si ani za bílého dne nevidí na špičku nosu".

PŮVODNÍ reportáž pro Večerník
Martin ZAORAL

Geisslers Hofcomoedianten jsou na plumlovském zámku pravidelnými hosty. Našli si tu už i své věrné publikum. „Letos jsou tu počtvrté a my jsme si ještě nenechaly ujít ani jedno z jejich představení. Jsou prostě skvělí!" prohlásily dvě slečny v publiku. „Jezdíme sem vždycky otestovat naši novou hru, abychom zjistili, jestli má vůbec cenu ji hrát dál. Tentokrát jsme přivezli inscenaci V borůvčí, která měla předpremiéru předevčírem v zámeckém divadle ve Valticích," potvrdil umělecký vedoucí divadla Petr Hašek. Proč si „Geissleři" vybrali právě žánr erotické němohry? „Naše divadlo letos oslavilo šestnácté narozeniny a to je věk, ve kterém se právě sex a erotika dostávají do popředí zájmu," vysvětlil Hašek.

V úvodu se diváci seznámili se čtveřicí hlavních představitelů. Muže reprezentovali snílek toužící po pravé lásce a „namachrovaný" sexuální predátor, ženy pak opakovaně zklamaná dívka plná lásky, kterou nemá komu dát, a zatvrzelá feministka, která se snaží sebe samu přesvědčit, že jí nejlépe bude samotné. Poté přišel na řadu divoký skupinový striptýz, po němž se herci na chvíli na jevišti ocitli úplně nazí. V následné scéně se již dokonale „převtělili" do rolí albatrosů s podobným vlastnostmi, jaké měli jejich lidské předobrazy. Zbytek hry už se odehrával prakticky beze slov. Téměř nazí herci v kostýmech zakrývajících skutečně jen to nejnutnější předváděli celou škálu mimických, tanečních, gymnastických a někdy i kaskadérských prvků. Vše doprovázely hudba a zpěv zběsilého „lesního muže". Hra byla zaměřena na hledání vhodného samečka či samičky. Jednoznačně z ní vyplývalo, že i ptáci v těchto věcech mají pořádný zmatek a řídí se heslem „čím víc za ní/ním utíkáš, tím dál ona/on utíká před tebou". Vše bylo prostoupeno naprosto svébytným humorem založeným na groteskních eskapádách herců. Bylo přitom jasné, že už jen zkoušení této originální hry musela být neuvěřitelná „psina". Na úplný závěr láska přece jen zvítězila, přestože bylo všem jasné, že ani jeden ze zamilovaných nemůže být nikdy zcela spokojený. „Moc se mi to líbilo, jsem plný dojmů, které ještě musím zpracovat. Jedno však vím jistě: jestli tohle divadlo do Plumlova zase někdy přijede, určitě si ho nenechám ujít," řekl bezprostředně po utichnutí vytrvalého potlesku jeden z diváků.

Kdo si divadelní soubor Geisslers Hofcomoedianten a jejich výtečnou hru V borůvčí nechal v úterý ujít, může jen litovat a současně zjišťovat, jak se dostane na multižánrový festival Baroko. Právě na přehlídce, která se bude konat od 23. do 27. srpna v Kuksu, bude inscenace V borůvčí opět k vidění.

Fotoreportáž: Sexuální vábení na divadle

Na scéně se předváděli samečci samičkám...

...stejně jako samičky samečkům.

3x foto: Martin Zaoral

Publikum se rozhodně mělo na co koukat.

V Plumlově byla k vidění erotická komedie o tom, proč je láska slepá

Po skutečně divokém skupinovém striptýzu se herci na scéně na chvíli ocitli zcela nazí. Foto: Martin Zaoral

1709181094/7

Náměstím otřásal METAL

Prostějovská kapela From Beyond rozehřála stovky diváků jako první. Foto: Michal Kadlec

PROSTĚJOV Organizátoři Prostějovského kulturního léta připravili minulý čtvrtek večer pro příznivce metalu velmi přitažlivé vystoupení dvou kapel. Náměstí T. G. Masaryka se od šesté hodiny večerní otřásalo pod pořádným nářezem dunícím z reproduktorů na pódiu.

Zhruba pětistovku diváků potěšilo nejprve vystoupení nejstarší prostějovské metalové skupiny From Beyond. Po dvouhodinovém představení vystřídala naše muzikanty ostravská kapela Malignant Tumour. „V rámci kulturního léta jsme chtěli vyhovět co nejširší skupině fanoušků dobré muziky. Vím, že uspokojit nemůžeme všechny, těch hudebních žánrů je hrozně moc. Ale věřím, že například dnes jsme udělali radost všem, kteří mají rádi metal. A jak jsem sama viděla, mezi diváky byly zastoupeny všechny věkové generace," řekla Večerníku Ivana Hemerková, náměstkyně primátorky Prostějova, která má v našem městě na starost kulturu. **(mik)**

Reportážní fiasko na Dívčí válce...

Redaktorku na představení nepustili...

ČECHY POD KOSÍŘEM Uplynulou středu se v zámeckém parku v Čechách pod Kosířem konalo divadelní představení Dívčí válka od Františka Ringo Čecha. „Upozorňujeme, že je přísný zákaz fotografování a zákaz pořizování audio i videozáznamů," sdělovali před začátkem pořadatelé.

„Všem novinářům jsme dopředu oznámili, že se žádné záznamy pořizovat nesmí a bez vstupenky vás tam stejně nepustím," oznámila Večerníku slečna z agentury ARKS Plus, která měla tuto akci takzvaně na povel. Vstupenky však již byly beznadějně vyprodané.

Zajímavostí ovšem také je, že slečny při odchodu rozdávaly lidem letáčky s informacemi o připravovaných akcích, když však viděly visačku Večerníku, jedna z nich potichu pronesla: „To je Večerník, tomu to dávat nebudeme." Co je k takovému přístupu vedlo, to je ve hvězdách. „Bylo mi přislíbeno, že by mohl být rozhovor s panem Františkem Ringo Čechem, ten ale ihned po představení odjížděl a z agentury se ani neobtěžovali, aby mi dal někdo vědět, ačkoliv si můj kontakt uložili," uvedla zklamaná redaktorka Večerníku.

Druhý den pak pořádající agentura ARKS Plus sice Večerníku poslala tiskovou zprávu, ta však v žádném případě nemohla nahradit přímou reportáž z ojedinělého vystoupení Františka Ringo Čecha a jeho divadla. „Legendární komedie Františka Ringo Čecha se letos poprvé uskutečnila jako open air divadelní představení v Čechách pod Kosířem! Jiráskovy Staré pověsti české zná asi každý z nás. Ovšem ne všechno, co nás ve škole učili, a co Alois Jirásek napsal, musí být pravda! Dívčí válka je nejúspěšnější a nejhranější ze všech divadelních her v České republice. Její atraktivnost se skrývá především v lehkosti žánru, nadsázce, využitých tématech a také v hereckém obsazení," uvádí se v tiskové zprávě agentury ARKS Plus. **(nam, mik)**

Představení Františka Ringo Čecha a jeho hereckých kolegů bylo určitě vynikající. Jen škoda, že Večerník u toho nesměl být... Foto: agentura ARKS Plus

ROCK MAIER FEST ve znamení desítek aneb ohlédnutí za rockovou sezónou

PROSTĚJOV Bez Petra Zlámala a jeho agentury HIT trade si příznivci kvalitní rockové muziky již desetiletí nedokáží představit léto na pláži U Vrbiček u plumlovské přehrady. Právě tento muž stál a pořád stojí za seriálem festivalů ROCK MAIER FEST, který se i letos skládal ze tří dílů. V nich se představily nejen prostějovské rockové legendy, ale také úspěšné revivalové kapely.

MICHAL KADLEC

Letošní ročník ROCK MAIER FEST byl ve znamení zábavy pro celou rodinu. Organizátoři z agentury HIT trade kromě výborné muziky nabídli návštěvníkům jízdy na koních, kolotoče, ukázky práce záchranných sborů, seskoky prostějovských parašutistů a při závěrečném dílu festivalu samozřejmě i 15 druhů gulášů, které rychle mizely z prodejních pultů. K tomu všemu spousta dobrého piva a jiných specialit z grilu za doprovodu hudebních vystoupení několika špičkových a skvělých kapel. „Co bych chtěl vyzvednout, tak byla vystoupení legendárních Katapultů revival MORAVA s novým bubeníkem, který celou kapelu hnal neustále dopředu a vzhůru, samozřejmě i letos skvělých SMOKIE revival z Prostějova, kteří letí neustále kvalitou nahoru, a to nejen proto, že kapelníkem jsem já," propuká v huronský smích Petr Zlámal, majitel agentury HIT trade. „Moc se mi letos líbili i Black Sabbath DIO, kteří svou produkcí zrají jak víno. Je radost poslouchat jejich muziku až k samotnému vrcholu večera, a to vystoupení kapely Motorgang. Ta je úžasná díky neskutečné podobnosti svých vzorů kapely Motorhead a fantastickému výkonu a muzikantské kvalitě jednoho z nejlepších bubeníků Česka Josefa Cigánka, který doprovází největší hvězdy českého hudebního světa. Celou akci hodnotím velmi pozitivně, nebýt chladu v pozdních hodinách během GULÁŠ ROCK FESTU, neměl letošní ročník žádnou chybu, za což patří i všem divákům obrovský dík," uvedl dále Petr Zlámal. Hlavní duše tří pořádaných akcí na pláži U Vrbiček u plumlovské přehrady hodnotí celkově rockovou sezónu kladně.

Majitel pořádající agentury HIT trade Petr Zlámal působí také jako bubeník v kapelách Plus a Smokie revival. Foto: agentura HIT trade

„Letošní sezónu, byť počasí nestálo vždy na naší straně, hodnotím jako velmi úspěšnou a určitě přinesla mnoho pozitivního do dalších ročníků. Desátý ročník LEGENDY SE VRACÍ přinesl pro všechny, co poslouchají tuhle muziku, hodně dobrého a kvalitního vystoupení všech kapel a příští XI. ročník přinese a přiveze zcela a zbrusu nové kapely k Vrbičkám," nastiňuje už nyní léto 2018 Petr Zlámal. Rovněž desátý jubilejní ROCK MEMORY OF byl v letošním roce pojat jako velké představení všech starých dobrých kapel prostějovského regionu. „A také byl podtržen a doplněn špičkovým pódiem, obrazovkami a zvukem mistra zvuku pana Horkého, jenž výrazně podpořil úžasnou atmosféru celého festivalu, který je největší v našem regionu, plní a naplňuje vzpomínky všech generací, jež se zde potkávají," dodal Petr Zlámal.

LINDA WICHTERLOVÁ OSLAVILA STOVKU I S OBYVATELI STRAŽISKA

STRAŽISKO Skromnost a laskavost. To jsou dvě slova, která nejlépe charakterizují Lindu Wichterlovou. „První dáma Stražiska" v pátek 18. srpna v neobyčejné tělesné i psychické svěžesti oslavila sté narozeniny. Oslavenkyně se tak dostala do pro ni ne zcela obvyklé role. „Aby mě tak ještě posadili na zlatý trůn," zažertovala manželka světoznámého vědce, které v životě ze všeho nejvíce vyhovovalo držet se v pozadí a vytvářet zázemí pro druhé.

EXKLUZIVNÍ zpravodajství pro Večerník
Martin ZAORAL

Nejenže je Linda Wichterlová neobyčejně milou, vtipnou a noblesní dámou, mimo to ji lze považovat i za přírodní úkaz svého druhu. „Tak se podívejte na tu naši stoletou babičku! Místo aby na své narozeniny odpočívala, tak pro celou rodinu upekla tuhle skvělou buchtu s borůvkami, které jsme přivezli z Beskyd. Je to s ní někdy boj, skoro nic nás nechce nechat dělat," poznamenala jedna z vnuček Lindy Wichterlové den před oslavou jejích narozenin.

Za maminkou dvou synů, sedminásobnou babičkou a osmnáctinásobnou prababičkou se na letní sídlo ve Stražisku sjela celá rozvětvená rodina. Na její členy žijící v nejrůznějších koutech světa je Linda Wichterlová patřičně hrdá, ostatně často patří k elitě v nejrůznějších oborech lidské činnosti.

Místní ji berou za „svou"

Právě rodina letos převzala program narozeninových oslav pevně do svých rukou. V pátek se všichni vydali do Prostějova, v sobotu odpoledne pak naopak do rodinného letního ve Stražisku pozvali všechny místní. Bylo přitom jasně patrné, že lidé tu paní Wichterlovou díky její neobyčejné otevřenosti a bezprostřednosti berou skutečně za „svou". „Daří se mi dobře, vždyť jsem ve Stražisku! Občas zde čtu i Večerník. Zaujal mě v něm článek o Manon Chaufour – tu jsem osobně velmi dobře znala. Byla o dva roky starší než já a často jsme se navštěvovaly. Dodnes si vzpomínám, jak jsme spolu tancovaly menuet v prostějovském Národním domě. Obě jsme měly na hlavách paruky a ona byla převlečená za chlapce," zavzpomínala Linda Wichterlová, která se rovněž se členy své rodiny zajela do Prostějově podívat na turnaj tenisových juniorů. Ostatně právě „bílý sport" byl jednou ze zálib, která ji spojovala s jejím milovaným manželem.

Osudové Stražisko

S Ottou Wichterlem měli svatbu právě ve Stražisku. Následně se přestěhovali do Zlína a po válce do Prahy, do Stražiska se ovšem pravidelně vraceli. Linda Wichterlová na přání svého tatínka vystudovala medicínu a pracovala ve Výzkumném ústavu stomatologickém. Celý život se živě zajímá o kulturu a hovoří francouzsky, německy, italsky, anglicky a částečně i rusky. Ovládá také řečtinu a latinu. O svých životních zážitcích, osudech lidí ze Stražiska či předválečném Prostějově umí neobyčejně poutavě vyprávět. Z historek prosvítá její jemný smysl pro humor i laskavé pochopení pro lidské „slabůstky". „Občas pravnukům povídám o tom, co bylo dříve. Oni se mě pak jednou zeptali: A babičko, to tehdy ještě byli dinosauři? Musela jsem jim vysvětlit, že dinosaury už opravdu nepamatuji," usmívá se žena, ze které je přímo cítit, že ono století nejen přežila, ale skutečně naplno prožila.

Linda Wichterlová s krásnou kyticí z květinářství Ptáčková na hlavním prostějovském náměstí, kterou dostala od redakce PROSTĚJOVSKÉHO Večerníku. *Foto: Martin Zaoral*

Se skromností nejdál dojdeš

Přestože její život rozhodně nebyl jednoduchý, přijímala Linda Wichterlová vše, co přicházelo, s pokorou. „My, co jsme byli vychováni po první světové válce, jsme byli zvyklí žít skromně. Museli jsme šetřit, stačilo, pokud jsme měli co jíst, kde bydlet a co na sebe. Dnes je to jiné," poznamenala oslavenkyně, kterou s odstupem času ovšem mrzí snad jen to, že se narodila až půl roku po smrti císaře Františka Josefa I. Slaví totiž narozeniny ve stejný den, jak to činil on. Přitom ještě za jeho života každé dítě narozené právě 18. srpna dostávalo dukát.

K početnému zástupu gratulantů se touto cestou připojuje i redakce PROSTĚJOVSKÉHO Večerníku, která paní Wichterlové stejně jako v uplynulých letech přeje, ať je i nadále stále zdravá a plná životního elánu i optimismu.

EXKLUZIVNĚ KLÁRA PEKAŘOVÁ přivezla bronz ze světové olympiády

PROSTĚJOV Tahle holka se neztratí! Studentka GJW dokázala uspět ve světové konkurenci. Univerzita v britském Coventry hostila ve druhé polovině července 245 nejlepších středoškolských biologů ze 70 zemí světa. Ti zde soutěžili na Mezinárodní biologické olympiádě. Mezi nimi se rozhodně neztratila ani Klára Pekařová studující na prostějovském GJW.

Na mezinárodních přírodovědných olympiádách se zlaté medaile obvykle udělují 10 procentům nejlepších, dalších 20 procent získá stříbrné medaile a 30 procent si odváží medaile bronzové. V posledních letech jasnou většinu medailí sbírají studenti z asijských zemí (Singapur, Čína, Tchaj-wan, Jižní Korea) nebo potomci asijských imigrantů z dalších zemí (USA, Austrálie, Nový Zéland). Letos se v této tvrdé konkurenci podařilo uspět hned čtyřem českým zástupcům. Patřila mezi ně i studentka Gymnázia Jiřího Wolkera Klára Pekařová, která celkově skončila na 91. místě. Díky tomu získala bronzovou medaili. Historický úspěch představovalo celkově páté místo další české zástupkyně Kateřiny Kubíkové z pražského Gymnázia Botičská. Díky ní po dvaceti letech získala Česká republika zlatou medaili. Český čtyřčlenný tým pak v absolutním pořadí zemí skončil na 5. místě, čímž se stal nejúspěšnější evropskou výpravou. V některém z dalších čísel PROSTĚJOVSKÉHO Večerníku vám s Klárou Pekařovou přineseme rozhovor. **(mls)**

Všichni členové českého reprezentačního týmu si z biologické olympiády přivezli medaile. Zleva stojí stříbrný Vojtěch Brož, zlatá Kateřina Kubíková, stříbrný Lukáš Fiedler a bronzová Klára Pekařová z GJW. *Foto: Přírodovědecká fakulta UK*

Zámecká paní v Náměšti se letos oblékla do krajek

Historické oděvy návštěvníky potěšily i překvapily

NÁMĚŠŤ NA HANÉ – Uplynulý prodloužený víkend v Náměšti na Hané byl nabitý zábavou. Nejen místní, ale i přespolní návštěvníci mohli zhlédnout vernisáž výstavy, samotný zámek, taneční vystoupení nebo letošní novinku Květin pro zámeckou paní – módní přehlídku v historických kostýmech v duchu krajkového odívání. A na té Večerník nemohl chybět!

původní reportáž pro Večerník
Aneta DANĚČKOVÁ

Soubor Eliana nabídl divákům na zámku v Náměšti na Hané netradiční módní zážitek a také nádherný výlet do historie. *2x foto: Aneta Daněčková*

Zámek v Náměšti na Hané byl vybudován v barokním stylu a obklopuje ho kruhový park s lipovými alejemi. Tento víkend ho však kromě typické vůně lip provoněly květiny vystavované ve všech místnostech. Jako dekorace byly použity růže, orchideje, tulipány a další voňavé druhy, které dokreslily pohádkovou atmosféru zámeckých pokojů. Ty jsou zařízeny původním dekorativním nábytkem, malbami, štukováním na stěnách a kromě toho mají 250 let starou podlahu. Každoročně se tu koná akce nazvaná Květiny pro zámeckou paní. Letos měla podtéma krajka a krajkové oblečení. „Myslím si, že historie odívání je nesmírně zajímavá a tímto směrem bychom se měli ohlížet častěji," podotkla starostka obce Marta Husičková. Nápad to byl vskutku originální a vznikl ve spolupráci s pražským souborem Eliana. Ten se věnuje historickým tancům, zvykům a tradicím. „Námět krajky jsme vybrali schválně. Připadá mi, že se to k tematice zámku a květin velmi hodí," vysvětlovala Večerníku Marta Husičková.

Přehlídka v historických kostýmech byla naplánována v prostorách nádvoří zámku, ale kvůli dešti musela být přesunuta do jeho interiéru. Počasí organizátory ani návštěvníky neodradilo a tak se zvědavý dav přesunul do útrob zámku, aby se něco dozvěděl o minulosti tohoto oblíbeného prastarého materiálu. „O původ paličkované krajky se pře několik států, obecně se však považuje za jejího vynálezce Itálie, odkud se v 16. století rozšiřovala do ostatních krajů," vysvětlil na začátku moderátor Michal Hrdlička oděný do stylového obleku s kloboukem a krajkovou vázankou. Následovala zábavná podívaná, během níž si diváci prohlédli přes deset různých outfitů včetně několika mužských. Že bylo krajkářství už dávno známé i u nás, bylo zřejmé z jednoho z uvedených modelů, který představoval červený český kroj s krajkovanou zástěrkou. „Kdo by chtěl vidět takové kostýmy v akci, může přijít v neděli, to v nich budeme tancovat párové lidové tance. Dokonce i já, což si myslím, že stojí za to," dělal si ze sebe legraci Hrdlička.

Moderátor zažíval během přehlídky několik nepříjemných chvilek, když modelové na sobě při předvádění neměli určité doplňky, které na sobě podle čteného textu měli mít. „ Víte, tohle mi oni dělají pořád. Vždycky něco zapomenou v šatně a já mluvím o něčem, co na sobě vůbec nemají. Pak si to s nimi vyřídím," vzkazoval do zákulisí Michal Hrdlička. Každé vystoupení modela či modelky bylo doplněno o zajímavost, drobnou scénku nebo detailnější prohlídku předváděného oblečení, dokonce jsme měli možnost vidět krajkované spodní prádlo tanečnice flamenca z konce 19. století. „Všechny kostýmy jsou naše. Buď soubor, nebo naše osobní. Děláme podobné akce už přes patnáct let," prozradila Večerníku zakladatelka souboru Eliška Hrdličková. „Letos jsme tu úplně poprvé. Moje maminka je starostka a zná se tady s paní Husičkovou, slovo dalo slovo, zjistilo se, že my děláme podobné akce, a tak jsme se ocitli tady," pokračovala. A podle spokojeného výrazu starostky obce to rozhodně nebylo naposledy. „Vím, že Eliana má ještě hodně co nabídnout. Pokud se jim bude chtít, tak předběžně počítám s jejich účastí i příští rok," uzavřela Marta Husičková.

Prostějov, T. G. Masaryka 5 | www.opkm.cz | www.petrmichek.cz

POSTŘEHY PETRA MICHKA A JEHO PŘÁTEL

Jiří Krampol: Potkal jsem známého, který v minulosti vždy kolem sebe šířil dobrou náladu a on byl smutný. Ptám se ho: "Co je ti?" Odpověděl mi. "Když jsem se ženil, tak jsem si myslel, že svoji ženu z lásky sním. Dnes lituji, že jsem to tehdy neudělal!"

Radim Uzel: Nedávno jsem šel kolem hospody, ze které se ozývala harmonika a zpěv. Tak jsem si řekl, jedno pivo by neškodilo. Uvnitř hospody seděli dva štamgasti, popíjeli, hráli a přitom zpívali. Tak jsem se zeptal: "Pánové co slavíte?" "Život slavíme", odpověděl mi ten s harmonikou. A druhý dodal: "Život je třeba prožít, promilovat, propít, proflákat a hlavně NE proplakat!"

Petr Michek: Minulý rok jsem od kamaráda dostal k narozeninám láhev slivovice a k tomu lísteček s citátem Jozefa Krónera. "Dostal jsem láhev slivovice. Bál jsem se, že ji na kole rozbiju, tak jsem ji raději vypil. Ještě že jsem to udělal. Než jsem dojel domů, pětkrát jsem sebou hňápl na zem". Tomu se říká předvídavost.

Pěkný den vám přejí Jiří Krampol, Radim Uzel a Petr Michek.

170815 10920

TREFA DO ČERNÉHO

DRÁHAŘSKÝ FENOMÉN V PROSTĚJOVĚ!

Lutz Hesslich na Hané

PROSTĚJOV Fenomenální cyklista nedávné minulosti by se měl objevit v Prostějově. U příležitosti Grand Prix Prostějov – Memoriál Otamar Malečka se na velodromu zřejmě ukáže LUTZ HESSLICH! Dvojnásobný olympijský vítěz a čtyřnásobný mistr ve sprintu, v osmdesátých letech prakticky neporazitelný borec z bývalé NDR, má ve startovní listině svého syna a tak je jeho návštěva velmi pravděpodobná!

ZDENĚK VYSLOUŽIL

Syn Lutze Hesslicha se nepotatil, protože místo sprinterských disciplín dává přednost vytrvalostním závodům. Přesto patří do německé reprezentace, ale zatím zdaleka úspěchů svého otce nedosahuje. „Lutz byl nepřekonatelný. Kdyby mohl startovat v Los Angeles, tak by byl trojnásobným olympijským vítězem. Mluvil jsem s ním a říkal, že když mu to vyjde, tak do Prostějova přijede," prozradil Michal Mráček, ředitel Grand Prix Prostějov.

KOMPLETNÍ ZPRAVODAJSTVÍ O GP NAJDETE NA STARNĚ 26

Lutz Hesslich je nejúspěšnějším sprinterem historie. Foto: internet

„MOSTKY" MEZINÁRODNĚ

Oba týmy se po mezinárodním duelu společně zvěčnily. Foto: archiv TJ Sokol Mostkovice

EXKLUZIVNĚ

MOSTKOVICE Navázaná spolupráce? Ženský fotbalový oddíl Sokola Mostkovice si v úterý zahrál nečekaně proti zahraničnímu soupeři. Na mostkovickém pažitu se představil rakouský výběr Raika Ernstbrunn. „Semlelo se to hrozně narychlo. V pondělí nás kontaktoval manažer rakouského klubu, že jim odpadl zápas, a my jsme je pozvali k nám," informoval Jaroslav Karafiát, trenér mostkovických žen.

Rakouský ženský tým měl v Olomouci soustředění a původně byl dohodnutý na přípravném utkání s 1.FC Olomouc. Vedení olomouckého klubu však zahraniční hosty vypeklo a dlouho předem smluvený duel bez udání důvodů odřeklo. „To mi nepřísluší komentovat. My jsme rádi vyhověli. Dohodli jsme se na další užší spolupráci. Jsme pozvaní příští rok do Rakouska, oni zase na oplátku přijedou k nám," doplnil Karafiát.

Mostkovická děvčata sice v utkání podlehla 5:8, ale nenastoupila v kompletní sestavě. „Bylo to hodně narychlo. Posílili nás ještě žáci Jurný a Honza Karafiát. Diváci i soupeř byli ale spokojení," uzavřel trenér Mostkovic. **(zv)**

KOSTELEC BEZ TRENÉRA: JIŘÍ GREPL POLOŽIL FUNKCI!

ZJISTILI JSME

KOSTELEC NA HANÉ Nečekaná rána. Velezkušený házenkářský doyen Jiří Grepl (na snímku), jenž vedl kostelecký házenkářský výběr v posledních sezónách, už na lavičce Sokola – HK pokračovat nebude! Rozhodl se tak po schůzce s klubovým vedením. „Nedohodli jsme se s vedením na složení kádru pro příští sezónu. Měl jsem svoje představy a vedení také. Mně se ty jejich nelíbily a tak jsem se rozhodl skončit," prozradil Večerníku dnes už bývalý kouč Jiří Grepl.

ZDENĚK VYSLOUŽIL

Kormidelník, jenž dovedl v loňském ročníku tým na skvělé třetí místo v druholigové tabulce, dlouho s položením své funkce neváhal. „Trvalo mi to tak dvacet vteřin. Zkrátka jsem se tak rozhodl. Chtěl jsem zařadit do mužstva nadějné dorostence, kteří působí v Centru Haná, ale jsou kmenovými hráči Kostelce na Hané. Centrum Haná ale přihlásilo starší dorost a hráči, kteří mohli hrát za Kostelec, tak budou pokračovat v Centru Haná," vysvětloval důvody svého konce Jiří Grepl a dodal: „Spočítal jsem si, že bych měl na tréninky jen pár hráčů. Taková práce by mě nebavila. Nemělo by to smysl."

Slova odstoupivšího trenéra potvrdil i starosta TJ Sokol Kostelec na Hané – HK. „Zkrátka jsme se nedohodli na dalším pokračování spolupráce. Rozešli jsme se v názoru na to, jak bychom chtěli pokračovat. Nebylo to kvůli výsledkům, protože ty byly v uplynulé sezóně velmi dobré. My jsme chtěli zkombinovat tréninky mužů se starším dorostem Centra Haná, protože tam máme několik hráčů. Pan Grepl měl ale jiné představy, tak jsme se bohužel na další spolupráci nedohodli," vysvětloval Lukáš Chalupecký. První mužstvo je tak čtrnáct dní před startem sezóny bez oficiálního trenéra. „Zatím vedou tréninky David Ševčík a Milan Varhalík. Snažíme se sehnat nějakého trenéra, protože oba výše jmenovaní mají i jiné funkce v našem klubu. Přípravné zápasy jsme zatím nehráli. Nějaké ale v plánu máme. Starší dorost má soustředění v Karviné a v plánu má dva zápasy s místním dorostem. Nastoupit by měli i hráči áčka," uzavírá Lukáš Chalupecký.

Foto: Zdeněk Vysloužil

První soutěžní vystoupení čeká na Kostelecké v sobotu 2. září v rámci 1. kola Českého poháru v Telnici. Druhá liga začíná o týden později v Ivančicích.

rubriky Večerníku

MAJSTRŠTYK:

Prostějovští hokejisté konečně zabrali. V pátečním utkání s Havířovem udělali poprvé v sezóně svým fanouškům radost. Jestřábi po výhře sklidili za solidní výkon uznalý potlesk tribun víceúčelové haly.

DEBAKL:

Fotbalisté Plumlova nevstoupili do sezóny pravou nohou. Po třech kolech jsou bez bodu a navíc s hrůzostrašným skóre – 2:19! Sobotní domácí vystoupení s Bělotínem přineslo hned devět gólů v jejich síti…

ČÍSLO:

16

Tolik týmů startovalo na sobotním turnaji neregistrovaných nohejbalistů v Čechovicích. Sice se nejedná o účastnický rekord, ale v době, kdy většina podobných akcí zápasí s nezájmem účastníků, se jedná o velice solidní číslo.

VÝROK:

„KDYŽ DÁVAJÍ TRPASLÍCI GÓLY HLAVOU, NEMŮŽEME ODJÍŽDĚT BEZ BODŮ."

kostelecký trenér Jaroslav Klimeš

KOMETA:

LUCIE ŠAFÁŘOVÁ

Pár týdnů poté, co se na žebříčku WTA ocitla na prvním místě Karolína Plíšková, se stejné mety dočkala i její oddílová kolegyně Lucie Šafářová. Tenistka TK Agrofert je nejlepší deblistkou světa. Posvětil to semifinálový postup z minulého týdne v Cincinnati.

Foto: internet

SONDA MARKA SONNEVENDA

HLUBOKÉ ODDECHNUTÍ

Po ne zrovna vydařené minulé sezóně přicházely z tábora prostějovských volejbalistek během pozdního jara a následného léta samé dobré zprávy v čele s výrazným posílením hráčského kádru, což slibovalo návrat lepších výkonnostních časů z dřívějška.

Hned zkraje společné přípravy na nový ročník 2017/18 se však objevila hrozba dílčího personálního průšvihu. Vedení VK to samozřejmě nerozrubovalo do světa, ale téměř na spadnutí byla poměrně dlouhá absence jedné z naprosto klíčových členek hanáckého souboru.

Podle původních indicií to totiž vypadalo, že první nahrávačka Kathleen Weiss zdravotně vypadne minimálně na čtvrt roku ještě dřív, než k Agelkám opětovně nastoupí. A najít místo zkušené Němky v současné chvíli kvalitativně adekvátní náhradu by bylo v podstatě nemožné.

Naštěstí je Katy nakonec v pořádku a (nejen) hlavní kouč žen věkáčka Miroslav Čada si mohl hluboce oddechnout. Hned má ale před sebou další těžký úkol: zdárně dořešit kubánskou otázku, aby jeho mančaft opravdu měl plánovanou sílu vyššího kalibru.

LEPŠÍ, NEŽ JSEM ČEKAL

Kdo pozorně pročítá tuhle rubriku, mohl zaznamenat, jak jsem zde před třemi týdny pochyboval o všeobecně předpokládané dominanci fotbalistů 1.SK Prostějov v tehdy zahajované nové sezóně MSFL.

Hráčská soupiska Hanáků sice vypadala na papíře dost silně, ovšem nezdálo se mi, že by mužstvo uvyklé neustálým porážkám ze druhé nejvyšší soutěže ČR najednou bylo schopné o patro níž okamžitě přepnout na vítězný mód. A místo proher začít bryskně sekat výhry.

Leč borci eskáčka mě vyvedli z omylu. Nejprve dokázali uspět 3:1 na hřišti rovněž třetiligové Mohelnice a tím postoupit do dalšího kola MOL Cupu. Následně zvítězili (byť se štěstím) v Moravskoslezské premiéře také u nováčka v Rýmařově 3:2, vzápětí doma zdolali Hlučín 2:0 a pak hodně potrápili nadmíru silnou Opavu při bojovné porážce 1:3 na vlastním trávníku v poháru.

To všechno dohromady znamená výborný start do ročníku 2017/18 a zatím není Prostějovanům ze zeleného pažitu co vytknout. Jen doufám, že si pozitivní bilanci nepokazili včera v Uničově poté, co jsem psal tyto řádky.

HVĚZDY BUDOUCNOSTI

Jerome Kym. Carlos Alcarez Garfia. Shintaro Mochizuki. Toby Kodat. Luca Nardi. Adam Jurajda. Cori Gauff. Dasha Lopatetskaya. Maria Timofeeva. Darja Vidmanová. Yeon Woo Ku. Že vám tahle jména absolutně nic neříkají? Teď ještě ne, ale věřte, že za nějakých pět až deset let se je budete učit správně vyslovovat i zapisovat si je do paměti. Možná všechna, určitě aspoň některá z nich.

Jde totiž o největší hráčské hvězdy nedávno skončeného World Junior Tennis Final 2017 alias tenisového mistrovství světa družstev do čtrnácti let. Do Prostějova se na něj znovu sjela či slétla planetární špička bílého sportu v žákovské kategorii obou pohlaví. A byť jsou zmíněné naděje s raketou v ruce ještě veskrze dost mladé, už nyní ukázaly tolik herního umění, že předpoklad jejich pozdějšího vpádu mezi absolutní mezinárodní špičku v dospělých je předem jasně daný.

Ostatně v minulosti areál TK AGROFERT podobným způsobem sledoval řádění již mnoha talentů U14, jež se následně za iks roků skutečně staly zářivými stars na tenisovém nebi. Tak uvidíme, kdo zvládne nelehký přechod z aktuální generace.

GRAND PRIX PROSTĚJOV aneb MEMORIÁL OTMARA MALEČKA NABÍDNE SKVĚLOU CYKLISTICKOU PODÍVANOU

Texty a foto: Zdeněk Vysloužil

Představí se olympijští medailisté i MISTŘI SVĚTA!

PROSTĚJOV Osmnáctý ročník Grand Prix Prostějov – Memoriál Otmara Malečka 2017 proběhne na prostějovském velodromu opět v plném lesku. O významu prostějovských závodů svědčí i hvězdná účast na předstartovní tiskové konferenci. Vedle světových medailistů Robina Wagnera a Wojciecha Pszczolarskiho nechyběla ani primátorka statutárního města Alena Rašková a její první náměstek Zdeněk Fischer. „Závody jsou i pro letošní rok zařazeny do kategorie UCI Class. I, hlavním rozhodčím bude Valery Sevruk z Ukrajiny," prozradil ředitel závodu Michal Mráček.

Letošní ročník proběhne opět v tradičním dvoudenním formátu, ale složení programu doznalo určitých změn. „Vlivem zásahu UCI jsme museli nahustit omnium do jednoho dne. V omniu budou závodit muži, ženy a junioři. Vzali jsme si příklad z Velké ceny Brno a spojili ženy s juniorkami. Do mužského omnia jsme zařadili navíc bodovací závod, scratch a madison. Tyto závody se pojedou ve čtvrtek, ženy o den později," vypíchl z programové nabídky Michal Mráček a pokračoval: „Uvažovali jsme o tom, že ponecháme jen jeden bodovací závod v rámci omnia. Protože ale máme právě v bodovačce velká želízka v ohni, tak se pojedou oba i v pátek. Za náš klub pojede bronzový medailista z letošního MS v bodovačce Wojciech Pszczolarski a mistr světa ve scratchi Adrian Teklinski."

Velmi zajímavě vypadá i startovní listina sprinterů. Nechybí loňský vítěz a odchovanec prostějovské dráhy Robin Wagner. „Máme přihlášených okolo dvaceti závodníků. Domácí barvy budou hájit Pavel Kelemen, Robin Wagner a Jirka Janošek. Nejzvučnější jméno ale dorazilo z Nizozemí. Pětinásobný mistr světa Theo Bos se vrací po letech na silnici opět na dráhu. A trochu mě zarazilo, že se přihlásil do Prostějova," usmíval se spokojeně Michal Mráček. Chybět nebude ani dvojnásobný vítěz z předchozích let Vynokurov z Ukrajiny. Dvojnásobným mistrem světa je pak Joachim Eilers z Německa. „Kvalitní a početná skupina se hlásí i z Polska," doplnil Mráček.

Zajímavá jména jsou i v ženském startovním poli. „Museli jsme trochu proškrtat počty, dráha není nafukovací. Nejzajímavějším jménem je Amalia Dideriksen z Dánska, úřadující mistryně světa. Stálicí světové špičky je Leire Olaverria ze Španělska, populární u našich fanoušků je Alžběta Pavlendová ze Slovenska," jmenoval zahraniční hvězdy Michal Mráček.

Největším tahákem dvoudenního klání je však bezesporu závěrečný Madison. Hlavním favoritem bude opět již trojnásobný vítěz a obhájce loňského prvenství Alex Buttazzoni. „Vytrvalecké závody jsou hlavním tématem, protože Otmar Maleček byl sám vytrvalcem. Velké naděje vkládám do našich kluků Adriana Teklinského a Wojty Pszczolarskiho. Z Německa přijede Maxmilian Meyer a cyklista slavného jména Nico Hesslich. Silní budou Rakušani a Holanďani. Největší potenciál však vidím v italské sestavě. Trojnásobný vítěz Alex Buttazzoni a další reprezentanti Scartezzini nebo Lama. To jsou všechno hvězdy světové dráhové cyklistiky," vyjmenoval hlavní favority ředitel Grand Prix.

Nadcházející svátek cyklistiky představili (zleva) Michal Mráček, Wojciech Pszczolarski, Robin Wagner, primátorka Alena Rašková a Zdeněk Fischer. *Foto: Zdeněk Vysloužil*

Program bude opět vrcholit v podvečerních hodinách. „Ty hlavní a divácky nejatraktivnější závody jsme opět situovali na podvečerní čas. V případě, že budou některé odjety dříve, pozdržíme program tak, abychom se drželi předem stanoveného harmonogramu," uvedl závěrem Michal Mráček.

Atmosféru bude opět tvrdit skvělý moderátor Svatopluk Buchta. Jeho neotřelý mluvený projev s podrobnou znalostí všech závodníků dává prostějovským závodům ten správný říz. „V Prostějově se mi komentuje dobře. Vždycky mě dokáže naladit zdejší šelmostroj. Je tu vždycky výborné publikum, ale hlavní jsou samotné závody. Když jsou zajímavé, tak se to komentuje samo," usmíval se týden před startem Svatopluk Buchta, někdejší mistr světa.

O tom, jak vnímají cyklistiku, svědčila i osobní přítomnost představitelů městské samosprávy. „Ovál je krásná věc. Tento sport musejí dělat nadšenci. Já všem závodníkům přeji hlavně hodně štěstí. Pořadatelům přeji, ať je dráha čistá a suchá. Ty pády, které jsem viděla loni, už vidět nechci," řekla Alena Rašková, primátorka statutárního města Prostějova.

Předseda SKC TUFO Prostějov následně poděkoval přítomné primátorce Raškové i městu Prostějovu za podporu celé řady sportů a kultury v Prostějově, za dlouhodobou přízeň závodu i klubu. Poděkování patří i Olomouckému kraji a dalším partnerům závodu. „Bez jejich podpory by se nejen cyklistika, ale ani žádný jiný sport nedaly dělat na takové úrovni," uzavřel Petr Šrámek.

KDO BYL OTMAR MALEČEK...

***21. 6. 1967, +23. 9. 1998**

Cyklistika mu učarovala už v deseti letech, zakotvil u ní po krátkém působení mezi orientačními běžci. Pod vedením prostějovských trenérů Josefa Wintra a Jana Krče mladšího pronikal do tajů závodnické taktiky, v tréninkovém středisku mládeže ho pak vedl trenér Jiří Král a Josef Kratina starší. Výrazně se začal prosazovat v první polovině osmdesátých let, coby mladší dorostenec se stal v roce 1983 mistrem republiky na silnici, k tomu přidal druhé místo v časovce a tři bronzy na dráze. Díky těmto úspěchům se dostal do střediska vrcholového sportu, v roce 1984 obsadil na Mistrovství světa juniorů ve Francii čtvrté místo ve stíhacím závodě družstev. O rok později skončil na světovém šampionátu juniorů osmý v bodovacím závodě a také po následném přechodu do mužské kategorie patřil do reprezentačního družstva ČSSR. Na světovém šampionátu ve Vídni 1987 zažil malou sportovní tragédii, kdy se mu po celosezónní dřině nepovedlo postoupit z rozjížďky. Sportovní svět se mu pak zhroutil ještě jednou, když v roce 1988 čtyři dny před odjezdem na olympiádu dostal dopis, že místo něj pojede jiný závodník. Vše si ale vynahradil na mistrovství světa o rok později, ve Francii spolu se Soukupem, Buchtou a Baldriánem dojeli pátí ve stíhacím závodě družstev.

Po třech letech v Dukle Praha se objevil ve Slušovicích, ale zdravotní problémy s kolenem mu nedovolili naplno trénovat ani závodit. Přesto ještě na konci roku 1991 vybojoval s Buchtou československý mistrovský titul v bodovacím závodě dvojic. Koleno však zlobilo stále více a proto musel z vrcholového sportu odejít. Cyklistiku však neopustil a stal se trenérem SKC Prostějov. V roce 1996 se u něj začaly projevovat závažné zdravotní problémy, se kterými bojoval téměř dva roky, ale tentokrát svůj boj prohrál.

Vítězové Memoriálu Otmara Malečka

1999	Marek Liška - Josef Žabka	2009	Angelo Ciccone - Alex Butazzoni
2000	Adam Homolka - Alois Kaňkovský	2010	Martin Bláha - Jiří Hochmann
2002	Roland Garber - Franz Stocher	2011	Milan Kadlec - Alois Kaňkovský
2003	Petr Lazar - Martin Bláha	2012	Milan Kadlec - Alois Kaňkovský
2004	Pavel Buráň - Alois Kaňkovský	2013	Milan Kadlec - Alois Kaňkovský
2005	Jan Dostál - Denis Špička	2014	Marco Coledan - Alex Butazzoni
2006	Alois Kaňkovský (bodovací závod)	2015	Denis Rugovac - František Sisr
2007	Alois Kaňkovský - Petr Lazar	2016	Alex Butazzoni - Michele Scartezzini
2008	Alois Kaňkovský - Petr Lazar	2017	???

Sesadí Robin a Dukla ukrajinského Vynokurova?

Čekání na domácího vítěze v madisonu je nekonečné. Mnohem větší radost dělá prostějovským fanouškům Robin Wagner. Odchovanec místního oválu, jenž přešel do „sprinterské Mekky" Dukly Brno, loni ovládl sprint a na rodný ovál se vrací po těžkém zranění. „Měl jsem vyoperovanou část chrupavky z kolene. Nebylo to nejlehčí zranění. V nemocnici jsem strávil sedm dnů a pak měl dva měsíce berle," popisoval zdravotní útrapy Wagner.

V současnosti už Wagner trénuje naplno a na prostějovskou Grand Prix je solidně připraven.

„Jsem v plné přípravě dva měsíce. To není pro vrcholového sportovce mnoho. Myslím, že budu tak na osmdesáti procentech své někdejší výkonnosti. Doufám ale, že i s touto formou něco vyválčím a rád bych se opět viděl na stupních nejvyšších," prozradil Robin Wagner.

Místní odchovanec má vždy v hledišti obrovskou podporu, která ho žene k nejlepším výkonům. „Je to jakoby můj velodrom. Tím, že jsem zde vyrůstal, se zde cítím opravdu skvěle. Publikum je skvělé. Přijedou přátelé, rodina a blízcí. Ta psychická podpora člověka žene, i když není v ideální formě. Tady je vždycky super," neskrýval natěšení Wagner a dodal na adresu loňského a předloňského suveréna Vynokurova: „Loni se nám ho podařilo porazit ve sprintu. S Tomášem Bábkem jsme byli ve finále, on nám to ale vrátil v keirinu. Budeme se snažit, abychom tu jeho keirinovou nadvládu překazili. On je ale velice silný a hlavně si strašně věří. Uděláme vše pro to, abychom ho sesadili."

„Strach nemám, pády k cyklistice patří," říká domácí hvězda Wojciech Pszczolarski

Jsou do něj vkládány největší naděje. Jezdec SKC TUFO Prostějov Wojciech Pszczolarski je aktuálním bronzovým medailistou z bodovacího závodu na mistrovství světa. Na prostějovském oválu ho však tradičně provází smůla v podobě těžkých pádů. Letos by chtěl skvělý polský cyklista tuto tradici přerušit a konečně si vychutnat slastné pocity vítězství i na domácí dráze. Nejvíce nadějí vkládá do bodovacího závodu, ale prosadit by se chtěl i v madisonu se svým parťákem Adrianem Teklinskim.

Wojcziech Pszczolarski předal v předvečer závodů primátorce Aleně Raškové rudou růži. *Foto: Zdeněk Vysloužil*

●● Máte obzvláštní motivaci na Grand Prix?

„Vím, co pro klub tento závod znamená. Já mám obrovskou motivaci konečně vyhrát bodovačku, protože se mi to ještě nepodařilo. Byl jsem několikrát na pódiu, ale ne úplně nejvýš. Už bych to vyhrát opravdu moc chtěl."

●● Zmínil jste bodovačku, co madison?

„Myslím, že pojedu s Adrianem *(Teklinski pozn. red.)*. Chtěli bychom se pokusit o vítězství."

●● Letos Vám v družstvu ale vyrostla silná konkurence…?

„Ano. Luděk s Christosem zajeli perfektně v Itálii. Konkurence nám opravdu vyrostla." *(úsměv)*

●● Budete spolupracovat, nebo pojedete každý na sebe?

„Myslím, že budeme spolupracovat. Důležité je, aby vyhrála dvojice z Prostějova. Chceme vyhrát pro tým."

●● Jste profesionálové. Máte zvláštní bonusy za případnou výhru v madisonu?

„My máme ve smlouvách jasně dané bonusy za pódium i za výhry na prostějovských závodech. Jestli bude něco navíc, kdyby se to podařilo, nevím." *(smích)*

●● Co říkáte na atmosféru zdejších závodů?

„Atmosféra je super, velmi dobrá. V Polsku takové závody nemáme. Máme velodrom v Pruszkově, ale taková atmosféra tam nikdy není. Sice tady není dřevěná dráha, ale betonová, je ale ve výborném stavu."

●● Zmínil jste beton. Vy zrovna s tím prostějovským máte hodně zkušeností…?

„Před půlrokem jsem tady přišel o dva zuby… Loni jsem tady měl také tvrdý pád. Letos to chci změnit."

●● Vaše pády jsou spojeny se zatáčkou před cílovou rovinkou…

(smích) „Ano, to je tradiční zatáčka. Tam se to vždycky mele. Já ale respekt nebo strach nemám. Je to závod a cyklistické riziko. Pády k tomu zkrátka patří."

časový harmonogram GRAND PRIX PROSTĚJOV 2017

čtvrtek 24. srpna 2017 - 13.00		
sprint muži Elite + U23	kvalifikace 200 metrů	postupuje 16
vylučovací závod chlapci U15	omnium I.	
vylučovací závod dívky U15+U17	omnium I.	
sprint muži Elite + U23	šestnáctifinále	
vylučovací závod chlapci U17	omnium I.	
sprint muži Elite + U23	šestnáctifinále - opravy	
scratch chlapci U15	20 kol, omnium II.	
sprint muži Elite + U23	osmifinále	
scratch muži Elite + U23	50 kol, finále	
sprint muži Elite + U23	osmifinále - opravy	
scratch dívky U15+U17	20 kol, omnium II.	
sprint muži Elite + U23	o 9.-12 místo	
scratch chlapci U17	25 kol, omnium II.	
17.00		
tempo závod muži Elite + U23	10km, omnium II	
bodovací závod junioři	finále	
sprint muži Elite + U23	čtvrtfinále	
scratch ženy + U23 + juniorky	finále	
sprint muži Elite + U23	semifinále1	
vylučovací závod muži Elite + U23	omnium III	
sprint muži Elite + U23	semifinále2	
bodovací závod ženy + U23 + juniorky	84 kol, finále	
sprint muži Elite + U23	semifinále případné 3. jízdy	
scratch ženy + U23 + juniorky	vyhlášení vítězů	
bodovací závod ženy + U23 + juniorky	vyhlášení vítězů	
sprint muži Elite + U23	semifinále	
sprint muži Elite + U23	o 3. místo	
sprint muži Elite + U23	finále	
sprint muži Elite + U23	vyhlášení vítězů	
bodovací závod muži Elite + U23	105 kol, omnium IV	
bodovací závod muži Elite + U23	vyhlášení vítězů	
pátek 25. srpna 2017 - 12.00		
sprint družstev muži Elite + U23	kvalifikace	
scratch junioři	omnium I	
bodovací závod dívky U15+U17	30. kol, omnium III	
scratch ženy + U23 + juniorky	30. kol, omnium I	
sprint družstev muži Elite + U23	finále a o 3. místo	
tempo závod junioři	omnium III	
tempo závod ženy + U23 + juniorky	omnium II	
sprint družstev mužů	vyhlášení vítězů	
bodovací závod chlapci U15	35. kol, omnium III.	
500 m s pevným startem dívky U23	finále	
1 km s pevným startem chlapci U23	finále	
vylučovací závod junioři	finále	
bodovací závod chlapci U17	56. kol, omnium III.	
keirin muži Elite + U23	1. kolo	
17.00		
bodovací závod muži Elite	finále	
vylučovací závod ženy+juniorky	finále	
bodovací závod junioři	77. kol, finále	
keirin muži Elite + U23	opravy	
bodovací závod muži Elite	vyhlášení vítězů	
bodovací závod junioři	vyhlášení vítězů	
scratch muži Elite + U23	finále	
keirin muži Elite + U23	2. kolo	
scratch muži Elite + U23	vyhlášení výsledků	
bodovací závod ženy	84. kol, finále	
keirin muži Elite + U23	o 7. až 12. místo	
keirin muži Elite + U23	finále o 1. až 6. místo	
keirin muži + bodovací ženy	vyhlášení vítězů	
madison muži Elite + U23	finále na 140 kol (každé 20. bodovací)	
madison muži	vyhlášení vítězů	
21.40	předpokládaný konec	

Mezinárodní závody v dráhové cyklistice UCI CLASS I.

Lišta partnerů SKC Tufo Prostějov

HRÁČ PODLE VEČERNÍKU

ALEŠ SCHUSTER

Za bezbrankový výsledek sice obecně může defenzivní práce celého týmu, ale primárně záleží jistě na brankáři a obráncích. Jelikož Uničov v podstatě nevystřelil na branku, odvedli perfektní práci oba stopeři. Právě jejich výkon zmiňoval v kuloárech i trenér Oldřich Machala.

Aleš Schuster se po zdravotních problémech dokázal dobře připravit a ve svém věku je to stoper jako víno. Jeho zkušenosti jsou neocenitelné, navíc je dokáže předávat a v kolektivu působí pohodovým a nekonfliktním dojmem. Takového hráče si v týmu náležitě cení každý trenér.

OKÉNKO KAPITÁNA aneb pohledem Karla Kroupy

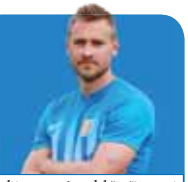

S Opavou jsme v poháru odehráli vyrovnané utkání, byli jsme na zápas dobře připraveni. V prvním poločase byla Opava asi trochu zaskočena naší hrou, z čehož pramenil nerozhodný stav. Do druhého poločasu vstoupili už přece jen aktivněji, ale přesto jsme s druholigovým favoritem drželi krok, škoda koncovky. O penaltě toho bylo už hodně řečeno, slyšel jsem i to, že se soupeř chytil za obličej, aniž se jej někdo dotkl. Ale to je zase o fotbalové chytrosti daného hráče. Postoupilo lepší a zkušenější mužstvo, ale určitě jsme favorita potrápili. Pro nás je po druholigové anabázi cenné zjištění, že s kvalitními soupeři umíme hrát.

S Uničovem jsme v podstatě ztratili dva body. Co se týče držení míče, šlo o vyrovnané utkání, ale soupeř neměl na rozdíl od nás vyloženou šanci. My jsme aspoň jednu ze tří šancí měli proměnit. Je jasné, že všechny zápasy nemohou vyjít podle představ. Uničov loni soutěž vyhrál a půjde nahoru, z tohoto pohledu je bod dobrý. Jeho cenu nejlépe potvrdíme domácím vítězstvím nad Hulínem. Samozřejmě budeme hrát na vítězství.

Karel KROUPA
útočník 1.SK Prostějov

Týdenní bilance 1.SK: ze dvou zápasů jen bod

PROSTĚJOV Jeden z nejtěžších týdnů podzimu, který se už jistě opakovat nebude, mají za sebou fotbalisté 1.SK Prostějov. Po úvodním domácím utkání proti Hlučínu bojovali už tři dny nato, v úterý, v pohárovém utkání proti rozjeté Opavě a o pět dnů později jeli ve třetím kole MSFL na hřiště loňského vítěze této soutěže, Uničova. Ten se pravda úvodem soutěže protrápil, nijak to ovšem nesnižuje jeho kvality.

TOMÁŠ KALÁB

Onen jediný bod může opticky vypadat málo, ale zvlášť diváci, kteří viděli utkání s Opavou, musí hráče za vyrovnaný špíl ocenit. Postoupit do třetího kola proti prvoligovému celku se sice nepodařilo, ale tým se ujistil, že má na to hrát i s vysoce kvalitním soupeřem. Konečně s trochou škodolibosti můžeme dodat, že jsme v Prostějově Slezany trochu zabrzdili, protože o víkendu dokázal jeden z horkých adeptů na postup do nejvyšší soutěže uhrát se zatím nevýrazným Sokolovem pouhou bezbrankovou remízu.

Dalším světlým momentem úterního poháru bylo zapojení dalších hráčů do základní sestavy. Jak brankář Neoral, tak záložník Petržela předvedli sympatické výkony a dokázali, že Machalův kádr je opravdu kvalitativně vyrovnaný. Možná poněkud předčasně nastoupil v základní sestavě Píchal, který nebyl předtím úplně v pořádku, ze zdravotních důvodů proto musel ještě v prvním poločase ze hřiště.

Obě utkání pěkně srovnala výkony rozhodčích pískajících profesionální a amatérské soutěže. A není to jen o tom, že v nedělním utkání měli pro změnu domácí diváci dojem, že sudí straní hostům z Prostějova. V pohárovém utkání se podprahově znovu ukázalo, že profesionální fotbal tvoří uzavřenou komunitu, která mezi sebe jen nerada pouští někoho nového. Oslovení hráče jménem a vysvětlování situace ze strany arbitrů jsou jen povrchové drobnosti.

Předmětem diskusí se samozřejmě stala penalta odpískaná téměř v závěru normální hrací doby v pohárovém utkání. Jestliže měli prostějovští funkcionáři zprvu jasno v tom, že manýry druhé ligy jsou opět na scéně, pohled na video je z tohoto přesvědčení mírně vyvedl. Přesto šla předmětná situace posoudit z obou stran a rozhodčí se po chvilce zaváhání rozhodl tak, jak se rozhodl.

V neděli dopoledne nastoupila v Uničově osvědčená sestava, když se na pravém beku objevil Hirsch, „těžící" momentálně z problémů s kolenem spoluhráče Machynka. Záloha nastoupila v pětičlenném složení s defenzivnějšími Susem a Pančochářem, podhrotovým Langerem a krajními záložníky Šteiglem a Hapalem.

Jelikož Uničov nedisponuje typicky soubojovými hráči, byla Machalova taktika zřejmá – naordinoval svým svěřencům co nejaktivnější hru směrem do těla. Ofenzivní snažení domácích se tak podařilo po celý zápas téměř eliminovat, jenže na druhé straně opět jednou pokulhávala efektivita. Možná kdyby Šteigl nehledal výhodněji postaveného spoluhráče, mohl utkání rozhodnout. Takové úvahy jsou však už první vteřiny po akci zbytečné.

I když v souvislosti s Uničovem můžeme hovořit spíše o ztrátě dvou bodů než zisku jednoho, důležité bude potvrdit tento výsledek doma proti Hulínu.

Bývalý hráč Prostějova Aleš Krč (č. 17) se snaží propálit hradbu těl před brankářem Jíchou. *Foto: Tomáš Kaláb*

OBCHODNÍ PARTNEŘI 1.SK PROSTĚJOV PRO SEZONU 2017/2018
1. SK Prostějov sezona 2017/2018
OFICIÁLNÍ PARTNEŘI
SEZAKO
KOUTNÝ
Večerník

Mistr MSFL obral Prostějov o první dva body

UNIČOV Do jaké míry se loňskému vítězi MSFL zatím nedaří, nejlépe ozřejmuje výrok domácích, že cílem utkání bylo nedostat branku. To se jim nakonec povedlo, ovšem ani ne tak vlastní zásluhou, jako spíš neschopností Hanáků zužitkovat některou z mála vypracovaných příležitostí.

Přitom dobré šance byly k vidění už v první desetiminutovce. Langer vybídl k hlavičce Kroupu a jeho pokus vyrazil Uvízl jen reflexivně nad sebe, než definitivně ztlumil balón v náručí. Na druhé straně hlavička Markoviče po rozehraném přímém kopu míjela branku jen o pár decimetrů.

I v dalším průběhu prvního dějství byli domácí střelecky aktivnější, jenže jejich pokusy nemohly Jíchu v prostějovské brance ohrozit. Chvíli poté, co se první poločas překlopil do své druhé poloviny, přišla asi největší šance Prostějova. Šteigl si naběhl vpravo do volného prostoru, místo zakončení ale volil přihrávku na nabíhajícího Hapala, který ovšem před odkrytou brankou přízemní centr minul.

Druhý poločas začali domácí aktivně, na své konto si bohužel připsali jen sérii hostující obranou zblokovaných střel. Divácky atraktivní kombinaci předvedli Hanáci po deseti minutách, když Langer potáhl míč po levé straně, odcentroval Kroupovi, ten ještě posunul doprava na Šteigla, jehož ovšem vychytal Uvízl. Následnou Pančochářovu střelu srazila domácí obrana na rohový kop.

Čtvrt hodiny před koncem se po Šteiglově výzvě řítil dopředu Sečkář, ten však na druhou stranu pokus o zakončení možná uspěchal a míč každopádně minul spojnici břevna a tyče. Pět minut před koncem se domácí fanoušci rozmrzelí předchozími výroky sudího dožadovali vyloučení Ruse, který zatáhl u postranní čáry za záchrannou brzdu při brejku domácích. „Červené karty jsem se ani na chvilku neobával. K situaci došlo blíž postranní čáry a k brance bylo ještě daleko," komentoval incident po zápase prostějovský stoper s trochou nadsázky, podle níž soupeře jen lehce ťuknul.

Poslední slovo mohl mít už v nastaveném čase Hapal, kterého dobře našel Kroupa, jenže ten z otočky mířil vedle branky. A tak toto bojovné utkání, které příliš fotbalové krásy nepobralo, skončilo bez příslovečného fotbalového koření. **(tok)**

POHLEDEM TRENÉRŮ

Zbyněk ZBOŘIL – trenér SK Uničov:

„Podle mě to byl klasický druholigový zápas, soubojový, málo fotbalu. Museli jsme řešit nějaké šance Prostějova, ale bylo jich dnes na obou stranách hodně málo. Dnes jsme se potřebovali odpíchnout od toho, že nedostaneme gól, což jsme splnili, ale v ofenzivě jsme toho předvedli málo. V létě nám odešel rozdílový hráč Vasiljev do Slovácka, který týmu uhrál spoustu bodů. My se teď musíme porvat s menším sebevědomím a těžkým začátkem soutěže, který jsme nezvládli. Teď to musíme nastartovat a doufám, že se dotáhneme tam, kam podle mého názoru Uničov patří."

Oldřich MACHALA – trenér 1.SK Prostějov:

„Dnes jsme předvedli velmi dobrou obrannou fázi, nepamatuji se, že by měli domácí vůbec nějakou šanci. Už v prvním poločase jsme ale měli dát dva góly, zápas měl dopadnout 1:0 pro nás. Takové šance prostě musíme proměňovat. Takto kvalitní mužstvo by mělo z vytvořených šancí aspoň jeden gól dát. Uničov je samozřejmě těžký soupeř, my jsme utkání poctivě odpracovali, byli jsme fotbalovější, lepší, jenže výsledek je bezbrankový. Beru to jako ztrátu dvou bodů, byť to tady v Uničově nikdo nebude mít jednoduché."

Ze zápisníku předsedy FRANTIŠKA JURY

Do zápisníku si tentokrát předseda klubu poznámky neudělal, protože užívá chvíle zasloužené dovolené. Při vytíženosti náměstka hejtmana s nějakými sto padesáti schůzkami týdně se ani není co divit...

RYCHLÝ VEČERNÍK

Oba cizinci hráči Prostějova

Prostějov (tok) – Administrativní přestup dvou zahraničních hráčů do Prostějova je zakončen. Jak útočník Vladimir Petrović, tak stoper Alexander Pernackij jsou již hráči eskáčka a příští týden by se měli objevit na soupisce pro domácí utkání s Hulínem.

ČÍSLO ZÁPASU

1

Ze dvou soutěžních utkání dokázalo "eskáčko" vytěžit jediný bod. Zejména mrzí ztráta z Uničova.

„Jsem v Uničově spokojený," říká střelecký rekordman Aleš Krč

exkluzivní rozhovor pro Večerník
Tomáš KALÁB

UNIČOV V sezóně 2013/2014 oblékal dres Prostějova, jinak zůstává věrný Uničovu. Vytáhlý útočník to už zkoušel v několika druholigových klubech, ale v profesionálním fotbale se neprosadil. Zato je v posledních třech ročnících MSFL střeleckým rekordmanem s 56 brankami před prostějovským Karlem Kroupou s čtyřiačtyřiceti. Ve vzájemném souboji si ale gól nepřipsal ani jeden.

●● Jak hodnotíte dnešní bezbrankové utkání?

„Zápas byl hodně o bojovnosti, místo kombinace byly k vidění spíše nakopávané míče, které nám lépe vyhovovaly. Byl to těžký zápas, v němž jsme získali první bod, a od něho se chceme odrazit."

●● V momentálním rozpoložení tedy považujete bezbrankovou remízu za úspěch?

„Splnili jsme zadání nedostat branku. Z naší strany jsme toho směrem dopředu ale moc nepředvedli, snad něco v prvním poločase. Gól snad přijde příští týden v Otrokovicích."

●● Jak je z Vašeho pohledu možné, že se po minimálních změnách start do sezóny nepovedl?

„Přestože se mnoho nezměnilo, tým se zpočátku sezóny sehrává nějak pomaleji. Je také mnohem těžší obhajovat výsledky, na které byli naši fanoušci v minulé sezóně zvyklí. Neměli jsme vůbec jednoduchý los, ale tento zápas by měl být opravdovým začátkem."

Aleš Krč

●● Jak se osobně cítíte po loňské úspěšné sezóně?

„Byl jsem na operaci s rukou, takže jsem část přípravy promeškal a teprve teď se dostávám do tempa. Jakmile mi tam spadne první branka, tak už to snad půjde. Důležité je, aby se chytil celý tým."

●● Pomýšlíte na další fotbalové plány?

„Ne, jsem spokojený tady v Uničově a zůstávám tady."

Foto: Tomáš Kaláb

1.SK Prostějov najdete také na www.vecernikpv.cz nebo na www.1skprostejov.cz
●● více informací ●● více ohlasů ●● více fotografií, videí

FOTBALOVÁ ROZHLEDNA

- přímé reporty
- zpravodajství
- pozápasové ohlasy

S OPAVOU VYROVNANÉ UTKÁNÍ

Rozhodla opět penalta, dva góly v poslední desetiminutovce

EXKLUZIVNÍ REPORTÁŽ pro Večerník

Tomáš KALÁB

PROSTĚJOV Utkání vysoké úrovně sehráli ještě loni dva druholigoví soupeři ve druhém kole poháru MOL Cup, které bylo naplánováno jako předposlední v pořadí. Po hodině naprosto vyrovnané partie šla Opava do vedení, domácí ovšem výstavní brankou srovnali. O osudu utkání tak opět rozhodla penalta, poslední gól přišel v samotném závěru do otevřené obrany.

Stav před výkopem

Jak avizoval trenér Oldřich Machala už po utkání s Hlučínem, na pohárové utkání udělal v sestavě některé změny. Především do branky postavil druhého brankáře Dominika Neorala, na stoperu vsadil na dvojici Sus – Rus a na pravém beku nastoupil od začátku Hirsch. Ve středu zálohy dostal po delší době příležitost Petržela a na levém kraji zálohy se objevil Píchal. S hosty vůbec nepřijela největší letní posila z Brna Pavel Zavadil, který byl nucen odstoupit v předchozím ligovém utkání a trénoval pouze individuálně. Na lavičce také zůstali útočníci Kuzmanović a Smola, kteří nakonec do utkání vůbec nezasáhli.

Vývoj zápasu

Jestliže vzhledem k loňské finálové účasti nebylo o opavské roli favorita pochyb, první poločas tomu vůbec nenasvědčoval. Slezané začali utkání vlažněji, následně je zaskočila aktivní hra domácích a diváci si kladli otázku, zdali hraje Opava tak na půl plynu nebo je Prostějov tak dobrý. Po několika střelách na obou stranách přinesla první půle i několik zajímavých brankových příležitostí, v nichž měla Opava kvalitativně i kvantitativně navrch. Poprvé se rozvlnila síť pět minut po přestávce, hostům ovšem nebylo dopřáno se radovat kvůli předchozímu ofsajdu. Na divácky povedený úvodní gól odpověděl ještě větším trumfem domácí Langer a slezský klub musel zapnout na vyšší obrátky. Penalta necelých deset minut před koncem vzbudila na stadionu mezi domácími vlnu emocí, protože reminiscence za verdikty sudích v druhé lize byla stále živá. Nutno říct, že po detailním prostudování videa se ukázalo, že penalta byla z hlediska rozhodčího obhajitelná, viditelná nejistota při samotném odpískání však pochybnosti jitřila oprávněně. Favorit si nakonec postup pojistil v samotném závěru utkání.

Zásadní okamžiky

V úvodních pasážích se „zastřelovaly" obě osmičky, Sečkář a Jursa, přesněji mířil Píchal. Po čtvrthodině hry se k exekuci přímého kopu postavil Mozol, přízemní střelu Neoral vyrazil. Po pár minutách se díky Jurečkově zavádění dostal do dobré pozice Rus, brankář Šrom ale situaci zachránil. Branku netrefil ze zajímavé pozice Helebrand, na druhé straně se o ohrožení Šromovy svatyně snažili Píchal a Šteigl. Prvně jmenovaný byl nucen ještě v prvním poločase odstoupit kvůli zdravotním potížím. Typický gól do šatny měl na kopačce Jursa, když v nastaveném čase technickou střelou orazítkoval tyč.

Po změně stran Opava přidala na důrazu a po hodině hry šla do vedení zásluhou Jursy, který si zasekl balón na silnější nohu a přesnou střelou k tyči překonal Neorala. Ten se vytáhl o pár minut později na Jurečku, kterého poslal na zteč střídající Kayamba. Susův pokus pokryl Šrom, Langer v brejku nenašel Hapala před brankou. Čtvrt hodiny před koncem předvedl Langer v praxi známé rčení „když nevíš, co s míčem, dej gól". Langer neměl komu přihrát, tak asi z pětadvaceti metrů vypálil a míč skončil v horním rohu opavské branky! Po jednom z rohových kopů šel jeden z hostů v závaru před brankou hlavou po nízkém balónu, Rus jej trefil ve snaze odkopnout a sudí odpískal penaltu, kterou kapitán Schaffartzik proměnil. V samotném závěru převzal míč Stříž a z úhlu překonal vyběhnuvšího Neorala.

Prostějovské útočné duo Kroupa - Hapal to nemělo ve středečním pohárovém utkání vůbec snadné. *Foto: Josef Popelka*

Osobnost utkání

Kolektivní osobností utkání byli tentokrát opavští fanoušci. Oproti avizovanému maximu sto padesáti diváků jich nakonec přijelo téměř o stovku víc. Policejní manévry byly sice z preventivního hlediska žádoucí, naštěstí ale úplně zbytečné. O slušnosti a korektnosti příznivců SFC může vyprávět obsluha pokladny i sousedního bufetu.

Zajímavost duelu

Podle kuloárních zpráv měl na utkání realizační tým domácích vytáhnout slušivá saka z dílny jednoho z partnerů klubu, nakonec se však v tomto oblečení spojeném s nejvyššími fotbalovými soutěžemi představil pouze vedoucí týmu Martin Musil a hlavní pořadatel Tomáš Čepa. Trenéři dali přednost běžným sportovním úborům, v horkém počasí i příjemnějším.

Atmosféra střetnutí

Na stadionu připravili zejména opavští příznivci oběma týmům skvělou fotbalovou kulisu, při jejíž tvorbě nezaostávali ani domácí fandové. „Na utkání jsme se pečlivě připravovali, nakonec naštěstí k žádným potížím nedošlo," pochvaloval si bezpečnostní manažer eskáčka Miroslav Petrásek. A tak může mrzet pouze fakt, že návštěva zůstala pod hranicí magické tisícovky.

„Na Opavu to umíme," soudí záložník Lukáš Petržela

PROSTĚJOV Hbitý štírek dorostenecké soutěže toho po přechodu do mužského fotbalu vzhledem k recidivujícím zraněním zatím příliš nepředvedl. Také kvůli hostování v Holici minulou sezónu. V pohárovém utkání dostal od trenéra příležitost předvést, že má na víc než jen posedávání na lavičce. Tady jsou jeho bezprostřední dojmy.

Tomáš Kaláb

Foto: Josef Popelka

•• V základní sestavě jste se zatím neobjevil, jak jste toto výjimečné pohárové utkání viděl?

„Právě proto, že jsem naskočil do utkání od začátku, jsem se na souboj s Opavou moc těšil. Zpočátku jsem se trochu dostával do zápasu, ale v dalším průběhu to už bylo v pohodě. První poločas jsme neodehráli vůbec špatně, drželi jsme se pokynů trenéra a naše vysunutá obrana působila Opavě potíže."

•• Působila i na Vás Opava dojmem, že zápas nezačala na plný plyn?

„Určitě to tak vypadalo, málem na to doplatili, když se nám nečekaně podařilo vyrovnat. Jenže ta odpískaná penalta zvrátila vývoj zápasu definitivně na jejich stranu. Závěr zápasu si pak už zkušeně pohlídali."

•• Asi jste od horkého adepta na postup do první ligy čekali trochu jiné představení?

„Zápasy s Opavou umíme, svědčí o tom obě druholigová utkání v minulé sezóně jak venku, tak především doma. Obě vyzněla z naší strany velmi slušně a dá se říci, že Opavě se proti nám nehraje dobře."

•• Měl jste možnost přímo na trávníku otestovat sílu týmu, co soudíte o jeho ambicích?

„Myslím, že toto utkání potvrdilo, že máme dostatečně široký kádr s kvalitními alternativami na většině postů, takže z toho mám dobrý pocit. Doufám, že v dalších zápasech ještě dostanu svou příležitost."

Pozápasové hodnocení trenérů

Oldřich MACHALA – 1.SK Prostějov:

„Předvedli jsme slušný výkon. V prvním poločase jsme soupeře trochu zaskočili tím, jak jsme byli vysoko postavení. Opavě se tak zmenšil prostor pro kombinaci a hrálo se jí těžce. Bohužel jsme nevyužili brankovou příležitost, v případě našeho vedení by se zápas přece jen vyvíjel trochu jinak. Naopak jsme prohrávali, ale nakopl nás krásný Langerův gól. Škoda že jsme ten stav neudrželi do konce normální hrací doby. K penaltě snad jen tolik, že by se měly pískat ty stoprocentní. Pak jsme otevřeli hru, hráli jen na tři obránce a dostali třetí branku."

Roman SKUHRAVÝ – SFC Opava:

„Hráli jsme v podstatě s druholigovým soupeřem, protože jeho sestava se výrazně nezměnila. V prvním poločase jsme si asi mysleli, že vítězství přijde samo, ale v druhé půli jsme si postup zaslouženě vybojovali. Hře jsme dominovali, situace se trochu zkomplikovala po krásné brance domácích. Naše síla jak po fyzické stránce, tak herní v ofenzivě se projevila, další branky byly otázkou času. Mám radost z postupu, zahrajeme si aspoň jednou s prvoligovým týmem, ale nehráli jsme s takovým nasazením, jak by bylo třeba."

FOTBALOVÁ ROZHLEDNA

- přímé reporty
- zpravodajství
- pozápasové ohlasy

KOSTELEC SRAZIL URČICE A JE V POHODĚ

Domácí položil na lopatky tříminutový zkrat

EXKLUZIVNÍ REPORTÁŽ pro Večerník

Zdeněk VYSLOUŽIL

URČICE Psychika dělá hodně. Okresní derby v I.A třídě mezi Určicemi a Kostelcem na Hané nijak závratnou podívanou nepřineslo. Domácí tým prahnul po prvních bodech, vyšel mu první poločas. Po změně stran však přišel bleskový obrat v pohodě se nacházejících Kostelečáků, kteří si už těsný náskok pohlídali. Určická jedenáctka tak vyšla potřetí v řadě naprázdno a nálada v kabině není ideální…

Hon na Haliho. Domácímu kapitánovi (v modrém) se Kostelečtí věnovali obzvláště pečlivě. Foto: Zdeněk Vysloužil

Stav před výkopem

Situace v obou táborech byla před derby diametrálně rozdílná. Loňský účastník krajského přeboru zatím nezískal ani bod a na novácka si věřil. Hosté přijeli sice bez hlavní hvězdy Preislera, ale posílení předchozím skalpem Plumlova.

Vývoj zápasu

Oba celky toho od prvních minut moc nepředvedly. Určická snaha o nápor se rozbíjela o dobře organizovanou obranu hostů. Hrozbou tak byly pouze standardní situace zahrávané exkosteleckým Tomášem Menšíkem. Po jedné z nich však uhodilo, když čechraný oblouček zapadl za obranu a osamocený Frehar přišel lacino ke gólu – 1:0. Určice místo toho, aby se uklidnily a přidaly zaskočenému soupeři další branku, tak se postupně přizpůsobily neslané nemastné hře soupeře a výsledkem byl nezáživný fotbal bez šancí na obou stranách.

Na co marně diváci čekali v první pětačtyřicetiminutovce, přišlo hned zkraje druhé. Ovšem k nelibosti domácích příznivců. Nejprve sice zkusil Tomáš Menšík nachytat z poloviny hřiště vysoko postaveného Vítka, ale pak přišly chvíle hostů. Tomáš Langr prošel individuálně středem, ale jeho přízemní pokus Hýbl zlikvidoval. Po hezké křídelní akci ale přišel přesný centr, který umístil za záda Hýblova hlavou nejmenší hráč na hřišti Tomáš Langr – 1:1.

Nakopnutí hosté pak přitlačili na pilu. Důrazný Lužný se nacpal s míčem před Slezáka, mladý domácí bek mu přilehl nohy a pískala se penalta. K té se postavil kapitán Baláš a poslal svůj tým do vedení – 1:2.

S nezkušeným určickým výběrem tato tříminutovka nehezky zacloumala a trvalo dlouho, než se opět dostal k náznaku tlaku. Nejblíže vyrovnání byly Určice po akci Šnajdra, jenž zacvičil v rohu šestnáctky s Vinklárkem, nabil na velký čtverec Plajnerovi, ale jeho střela z první proletěla těsně nad. V křeči hrající Určice pak už nic nebezpečného nevyprodukovaly, snad s výjimkou volného kopu Tomáše Menšíka, jenž však mířil půl metru nad.

Kostelečtí si závěr bez většího problému pohlídali a hřejí je další tři body. Určice zaváhaly potřetí v řadě, navíc se tak stalo dvakrát v domácím prostředí a mají tak hned zkraje sezóny zaděláno na velké problémy.

Zásadní okamžiky

Změna taktiky. Kostelečtí nastoupili do utkání hodně pasivně. Domácí tým měl cestu k očekávanému vítězství jakoby vydlážděnou. V první půli hosté nevystřelili mezi tři tyče a dlouhé nákopy dopředu nefungovaly. Po pauze však na plac jakoby vyběhl úplně jiný tým. Kostelečtí dali míč na zem, kombinovali a šli přímočaře do šestnáctky. Změna systému hry jim také přinesla ovoce v podobě dvou branek, které zcela otočily vývoj a dovedly hosty ke třem bodům. Domácí jedenáctka může jen žehrat nad šancí, kterou v prvním poločase nevyužila.

Osobnost utkání

Nejvýraznějšími postavami na hřišti byli dva hráči. Domácí kapitán Petr Halouzka se pokoušel dirigovat hru, individuálně přecházel protivníky, ale jeho přihrávky většinou spoluhráči nepochopili, a tak si musel připadat jako sám voják v poli. Hostující oporou pak byl brankář Vítek, jenž jistě stahovanými centry dodával mužstvu potřebný klid.

Zajímavost duelu

Přestože ještě v loňské sezóně byl mezi oběma týmy rozdíl dvou tříd, na hřišti to poznat nebylo. Mnohem zkušenějším a vyzrálejším dojmem působil kostelecký soubor. Náhodně příchozí divák neznalý poměrů by si musel při pohledu na hřiště myslet, že krajský přebor hrál minulý ročník Kostelec a ne mladičké Určice.

Atmosféra střetnutí

V hledišti určického stadionku se sešla solidní návštěva přesahující stovku. Paradoxně však měli v ochozech početní převahu hosté z Kostelce na Hané. Mezi početnou výpravou hostujících fans nechyběla ani klubová generalita v čele s prezidentem Stanislavem Píchalem, nebo náměstek krajského hejtmana Ladislav Hynek.

„Hlavou jsem snad nikdy neskóroval,“ smál se Tomáš Palec Langr

Foto: Zdeněk Vysloužil

URČICE Historická událost. Snad nejmenší hráč na hřišti, navíc ortodoxní nehlavičkář trefil vyrovnání čelem! Vyhlášený hračička Tomáš Langr *(na snímku)* svou kuriózní trefou zavelel k obratu, který přinesl jeho Kostelci nakonec cenné tři body.

ZDENĚK VYSLOUŽIL

•• Co nám řeknete k dnešnímu utkání?

„První půlka se nám nevydařila. Já měl za úkol hlídat jejich kapitána Haliho. Tím pádem jsem se nalítal jako blázen a do hry se nedostal. O přestávce jsme se domluvili, že ho převezme někdo jiný a já budu volným hráčem. Vyplatilo se…“

•• Bylo v kabině o přestávce hodně dusno?

(úsměv) „Nebylo. V klidu jsme si řekli, že jsme hráli špatně. Vůbec se nevalo.“

•• Dal jste gól hlavou, kdy se Vám to podařilo naposledy?

„Nóó, hraju dlouho, ale nevzpomenu si. Snad je to můj první gól hlavou.“ *(smích)*

•• Nemrzí tak, že si Vás hlasatel spletl s Alinkem Mórim?

„Tak to vůbec nevím, nezaregistroval jsem to. Doufám, že si rozhodčí zapsal moje číslo.“ *(smích)*

•• Po třech kolech máte šest bodů, čekal jste to?

„Počítal jsem s tím. My jsme si na Plumlov i Určice věřili. Těžší soupeři nás teprve čekají. Hned teď v neděli Bělotín…“

Pozápasové hodnocení trenérů

Pavel ZBOŽÍNEK – TJ Sokol Určice:

„Mluví se mi těžce… Zápas jsme měli výborně rozehraný. Nic lepšího jsme si nemohli přát než jít do vedení. Soupeř nás ničím nepřekvapil, hrál jednoduchý fotbal. Kopali jen míče do vzduchu na naši polovinu a to jsme zajistili. Kdybychom přidali druhou branku, nebylo co řešit. Nedokážu pochopit, jak z jasného zápasu uděláme tohle…“

Jaroslav KLIMEŠ – FC Kostelec na Hané:

„První půlku jsme byli hodně zakřiknutí. Bylo vidět, že jsme zvyklí na Práju. Takový hráč chybí. Určice byly lepší, ale že by měly nějaké šance, to se říci nedá. Dostali jsme hloupý gól. Ve druhé půli jsme zlepšili pohyb, hodně to oživil Palec. Alfou a omegou bylo uhlídat Halouzku a to se nám podařilo, proto máme body.“

ZÁPASOVÉ MENÍČKO

FORTUNA MORAVSKOSLEZSKÁ FOTBALOVÁ LIGA:

4. kolo: 1.SK Prostějov – Hulín (sobota 26.8., 16.30, rozhodčí: Silný – Lysák, Částečka).

CLEAN4YOU KRAJSKÝ PŘEBOR:

4. kolo, neděle 27. srpna, 10.00: 1.HFK Olomouc „B" – Kralice na Hané (Vedral – Jelínek, Halenka).

FGP STUDIO 1.A TŘÍDA, SKUPINA „A":

4. kolo, neděle 27. srpna, 16.30: *Konice – Náměšť na Hané (Vojtek – Janáček, Brázdil).*

ALEA SPORTSWEAR 1.A TŘÍDA, SKUPINA „B":

4. kolo, neděle 27. srpna, 16.30: *Určice – Němčice nad Hanou (sobota 26.8., 16.30, Hubený – Lizna, Majer), Protivanov – Lipová (Januš – Zavřel, M. Pospíšil),* Beňov – Mostkovice (Kouřilek – Štětka, Šerý), *Čechovice – Dub nad Moravou (Vrána – Kundrát, Fnais), Kostelec na Hané – Bělotín (Straka – Molík, Opravil),* Brodek u Přerova – Plumlov (Perutka – Sedláček, Hrbáček).

SMOOS 1.B TŘÍDA, SKUPINA „A":

4. kolo, neděle 27. srpna, 16.30: *Klenovice na Hané – Haná Prostějov (sobota 26.8., 16.30, Šerý – Oulehla, Lasovský), Pivín – Horní Moštěnice (Milek – Bartuněk, OFS),* Troubky – Vrchoslavice (Doležal – Brázdil, OFS), Radslavice – Smržice (Vachutka – Majer, OFS).

LION SPORT 1.B TŘÍDA, SKUPINA „B":

4. kolo, sobota 26. srpna, 16.30: *Jesenec – Červenka (Rosskohl – Perutka, Šmíd).*

PŘEBOR OFS PROSTĚJOV – II. TŘÍDA:

4. kolo, neděle 27. srpna, 16.30 hodin: Čechovice „B" – Tištín (sobota 26.8., 16.30), Nezamyslice – Dobromilice (sobota 26.8., 16.30), Výšovice – Hvozd, Určice „B" – Vrahovice, Vícov – Ptení, *Brodek u Konice – Horní Štěpánov,* Brodek u Prostějova – Otaslavice.

MORAVSKOSLEZSKÁ DOROSTENECKÁ LIGA – STARŠÍ:

4. kolo: 1.SK Prostějov – Znojmo (sobota 26.8., 10.30, P. Dorušák – Ol KFS, Ol KFS).

MORAVSKOSLEZSKÁ DOROSTENECKÁ LIGA – MLADŠÍ:

4. kolo: 1.SK Prostějov – Znojmo (sobota 26.8., 12.45, Ol KFS – P. Dorušák, Ol KFS).

MORAVSKOSLEZSKÁ DOROSTENECKÁ DIVIZE, SKUPINA „E" – starší:

Dohrávané 1. kolo: Šumperk – 1.SK Prostějov „B" (středa 23.8., 14.45, Kondler – Milek, Štěpán).
4. kolo: 1.SK Prostějov – Krnov (neděle 27.8., 10.30, Hubený – Ol KFS, Ol KFS).

MORAVSKOSLEZSKÁ DOROSTENECKÁ DIVIZE, SKUPINA „E" – mladší:

Dohrávané 1. kolo: Šumperk – 1.SK Prostějov „B" (středa 23.8., 17.00, Milek – Kondler, Štěpán).
4. kolo: 1.SK Prostějov – Krnov (neděle 27.8., 10.30, Ol KFS – Hubený, Ol KFS).

RELAX CENTRUM GÓL KRAJSKÝ PŘEBOR DOROSTU:

4. kolo, sobota 26. srpna: Olšany – Čechovice (10.30), Chvalkovice – Kornice (14.15, Petr), Určice – 1.FC Viktoria Přerov „B" (neděle 27.8., 10.00).

CLEAN4YOU KRAJSKÝ PŘEBOR:

Kralické zradila v sobotu koncovka, z Želatovic se vraceli s prázdnou

ŽEL KRA 2:1

ŽELATOVICE, PROSTĚJOV Sestupnou tendenci má zatím výsledky kralických fotbalistů v tomto ročníku krajského přeboru. Po úvodních dvou bodech z Medlova a jednom proti Velkým Losinám se tentokrát žádného bodového přísunu nedočkali a v Želatovicích těsně prohráli. Soupeři tak pomohli k první podzimní výhře a sami uzavírají elitní desítku pořadí.

„Je to jako přes kopírák, můžete psát stále to stejné. Rozhodla produktivita a soupeř nás potrestal. Po půl jsme měli vést 3:0 a zápas byl rozhodnut, jenže soupeř podnikl jediný protútok za celý poločas a my si dali čistokrevného vlastence," smutně kroutil hlavou kouč poražených Ivo Lošťák.

Do šaten tak odcházeli spokojenější domácí, když zásah byl vzápisu připsán Tomáši Čtvrtníčkovi, brzy po návratu hráčů zpět na trávník se nicméně skóre měnilo opětovně. A ne jednou. „V kabině jsme si něco řekli a věřil jsem, že gól přijde. Hráli jsme opravdu výborně a hned se nám podařilo srovnat. Po chybě jsme ale opět dostali gól a zahodili dvě tři snad *tisícprocentní* šance," hořekoval.

Minimálně na bod tak Kraličtí opětmeli, jenže opět doplatili na finální fázi. „Dopustili jsme se chybiček, které soupeř potrestal. Po půl se sice domácí zlepšili a už jsme neměli tolik ze hry, ztratil jsme ale tři body. Mrzí mě hlavně neproměňování šancí, vždy dostaneme první gól a musíme dotahovat. Na tom je ještě třeba zapracovat," uvědomuje si Lošťák.

Do šancí se sice jeho svěřenci dostávají pravidelně, dostat však míč za záda soupeřova brankáře je zatím jen obtížně řešitelný úkol. „Celý týden jsme trénovali centry a zakončení, proměnili jsme ale jen jednu po pěkném rychlém přečíslení. Chybí nám i trochu štěstíčka, věříme ale, že se to vše jedním utkáním zlomí," nepropadá panice.

V pořadí čtvrtou ostrou prověrku bude představovat 1.HFK Olomouc „B", střetnutí začíná v Holici o tradičním čase v neděli dvě hodiny před polednem. „Viděl jsem je minule proti Želatovicím i teď s Čemovírem. Mají mladé běhavé mužstvo hrající moderní fotbal, pohybovéi technicky jsou na tom velice dobře a čeká nás hodně těžké utkání. Vždy se ale začíná od stavu 0:0 a pokusíme se bodovat," pamatuje na silu soupeře a současně věří svému týmu.

Sám se navíc snaží o podobný herní postup a mohlo by se tak jednat o náležitou technickou podívanou. „Také produkujeme kombinační fotbal a rozhodovat bude opět první gól. V této soutěži je velice důležitý, mladí hráči nejsou tak psychicky odolní a střelecnu brankou jim vzroste sebevědomí a jejich výkon graduje," podotýká kralický kodivod Ivo Lošťák. **(jim)**

I.A TŘÍDA SKUPINA A

Konice přišla o body vlastní vinou:

Tyčky a nepromněněné penalty stály Sokol výhru

BĚL KON 3:2 PK

BĚLKOVICE, PROSTĚJOV První ztráta. Výborný vstup do sezóny v podobě dvou výher se Konickým nepodařilo v Bělkovicích-Lašťanech nastavit. Z části se tak stalo vlastní vinou hostujícího Sokola, jenž prospal první poločas a následně neproměnil ložené šance a vyhořel v penaltách. „Soupeř byl hratelný, ale my jsme nenavázali na předchozí výkony. Chyběla pokora, v rozstřelu jsme pak nedali čtyři penalty v řadě," krčil rameny Petr Ullmann, trenér Konice.

Hostující tým vstupoval do utkání bez tří opor. Chyběli nemocní či pracovně zaneprázdnění Jaromír Rus, Petr Bros a Ladislav Blaha. V bráně dostal tentokrát přednost zkušený Karel Laštůvka, mladičký Jaroslav Vévoda naskočil až do penaltového rozstřelu.

Koničtí šli do utkání v pozici favorita, se kterou se však nedokázali srovnat. „Upozorňoval jsem hráče, že musíme nastoupit s pokorou a nohama napřed. Některí hráči si to však nevzali k srdci," nelíbil se Petru Ullmannovi přístup jeho svěřenců. Domácí tým lehkovážného nástupu soupeře využil a hned v úvodu skóroval. „Začali jsme hrát až v poslední desetiminutovce prvního poločasu. Jako bychom do té doby spali," popisoval hostující kouč.

V závěru půle však hosté Bělkovické přitlačili, vytvořili si dvě tutové šance. „Dali jsme gól, ale pro údajný ofsajd nebyl uznán. Minutu před pauzou pak Roman Kamený napálil z malého čtverce břevno," popisoval zlepšení Ullmann a dodal: „V poločase jsem vystřídal Širůčka a hráli jsme na tři útočníky. Podařilo se nám hned vyrovnat, když Petr Tichý krásně přeloboval gólmana." Domácí tým se však nepoložil a dokázal strhnout vedení na svou stranu, když skóroval po standardní situaci do brány Vévodu a ten hned dva první pokusy domácích chytil! „Tohle už musíme vyhrát. Vedeme dva nula, stačí proměnit jednu penaltu, ale my nedáme čtyři v řadě …! To je prostě katastrofa. Někteří hráči by si měli sáhnout do svědomí. Pro ně je to možná sranda, ale já to beru jako bod navíc. Remízu tedy beru jako ztrátu. Z tohoto utkání jsme měli vytěžit víc," vyjádřil svůj názor Petr Ullmann.

Koničtí se v příštím kole představí domácímu publiku. V neděli 27. srpna se utkají s Náměstí na Hané, těsným tabulkovým sousedem. Utkání má stanovený výkon na 16:30 hodin. **(zv)**

I.B třída skupina B

Jesenec doma zdolal Třeštinu, vítěze určil penaltový maratón

PK 3:2 (1:1) SK Jesenec-Dzbel – TJ Sokol Třeština

Hodnocení trenéra Jesence Petra Tichého:

„Chtěli jsme sice tři body a máme jen dva, remíza je ale zasloužená a jsem spokojen, kluci to odjezdili a odmakali. Třeština nás všechny mile překvapila, má v sestavě plno kluků z Mohelnice a jsem rád, že se s tím moji hráči vyrovnali. Hrál se super fotbal na úrovni I.A třídy, před soupeřem musím vážně smeknout. Zápas měl hodně hektický průběh, po hrubce gólmana jsme prohrávali 0:1, následně jsme srovnali, ale Marťa Laštůvka pak nedal penaltu. Po další hrubici jsme opět prohrávali, ale opět jsme srovnali a měli jsme i další šance, třeba v závěru mohl Honza Burget rozhodnout hlavičkou, ale nestalo se. Došlo tak na penalty a odkopal je celý mančaft včetně brankáře, něco takového jsem ještě nezažil. Nechytil jsme trochu začátek sezóny, kdy jsme nebyli kompletní, nyní už mohl nastoupit třeba Jirka Tichý a bylo to z rukí, také dal gól" **(jim)**

Branky: 39. J. Tichý, 75. Poles – 15. Havlíček, 59. Unzeitig. **Rozhodčí:** Lizna – Majer, Dokoupil. **Sestava Jesence:** Kýr – Horák, Ullmann, Burian, Drešr – Laštůvka (86. Svoboda), Čížek, Poles, J. Burget – J. Tichý, Navrátil. **Trenér:** Petr Tichý st.

Držovická kanonáda s puncem hattricku

DRŽOVICE Půlroční půst je u konce. Hráči Držovic se za pouhé dva týdny opět představí ve III. třídě skupiny B, kde si budou chtít v podzimní části vytvořit nejlepší výchozí pozici v honbě za postupem do okresního přeboru. V přátelském utkání si uplynulý pátek proti Dědicím z Vyškovska otevřeli střelnici.

Tím, kdo se ujal vedení, byli hosté, svou převahu potvrdili i další brankou. Teprve poté se svěřenci Jindřicha Skácela st. dokázali prosadit zásluhou převise trefy Martina Popelky. Ten se záhy zjevil před odkrytou brankou a svou šanci dokonale využil. Do poločasu se prosadila ještě obě mužstva, za domácí skóroval Michael Koutný, a tak se šlo do kabin za nerozhodutého stavu.

Druhá půle již vyzněla zcela jednoznačně pro Držovické. Na branku Jakuba Dokoupila ještě hosté dokázali reagovat, na další z kopačky Petra Zahradníčka a Martina Popelky, který tak zkompletoval hattrick, už odpovědnenasli.

Sestava Držovic: Hlávka - Čtvrák, Skácel st. (46. Procházka), Šťastný, Kmoščák - Koutný, Dokoupil, Přfema, Popelka J. - Zahradníček, Popelka M. **(jp)**

„Mostky" parádně otočily s Brodem

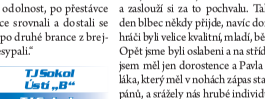

Mostkovická obrana měla s rychlonohými soupeřkami hodně práce. *Foto: Zdeněk Vysloužil*

MOSTKOVICE Skvělý finiš. Mostkovická děvčata se v předposledním přípravném zápasu na divizní sezónu popasovala s kvalitním soupeřem z Uherského Brodu. Utkání se z pohledu domácího souboru nevyvíjelo dobře. Sokol musel dotahovat dvakrát vedení soupeřek, aby nakonec slavil těsnou výhru – 3:2. „Pořád jsem věřil, že na to máme. Podařilo se, také je jsem spokojený, komentoval mostkovický lodivod Jaroslav Karafiát.

Utkání se hrálo ve svižném tempu. Zpočátku měly navrch hostující fotbalistky, které se také z brejku ujaly vedení. Domácí jedenáctka se ale rvala o každý míč a postupně hru vyrovnala. Jednobrankové poločasové manko se podařilo umazat hned v úvodu druhého dějství. Uherský Brod však našel odpověď a šel podruhé v utkání do vedení – 1:2. Mostkovické bojovnice však nehodlaly flintu do žita a k radosti svých příznivců euforickým finišem utkání zvrátily ve svůj prospěch – 3:2. Dvěma trefami se opět zaskvěla v letní pauze obrozená kanonýrka Mája Domesová. „S vítězstvím jsem spokojený, ale nebudeme si nic nahlížat. Výkon ještě tak bezchybný nebyl. Každopádně těší vůle holek po vítězství," usmívá se Karafiát.

Jeho svěřenky absolvují do startu soutěže ještě jeden zajímavý souboj. V sobotu 26. srpna zavítá na mostkovické hřiště všehlasný Baník Ostrava. „Je to taková poděkování fanouškům za přízeň. Nejedná se o obyčejný přípravný zápas, Baník má přece jenom velký zvuk," uzavírel mostkovický lodivod. Utkání má stanovený výkon na 16:00 hodin. **(zv)**

TJ Sokol Mostkovice ČSK Uherský Brod 3:2 (0:1)

Branky Mostkovic: Domesová 2, Kat. Koudelková. **Rozhodčí:** Mikulík.
Sestava Mostkovic: Nováčková – Jančíková, Všetičková, Vaverková, Hejcmanová – B. Karafiátová, Kraváková – T. Karafiátová, Ptačníková, Kat. Koudelková – Domesová. **Střídaly:** Kvapilová, Navrátilová, L. Karafiátová, Horáčková. **Trenér:** Jaroslav Karafiát.

I.A třída skupina B

Čechovice dostaly za uši, Plumlov v roli komparzu, Protivanov školil Mostky

PROSTĚJOVSKO Mnoho radosti tentokrát átřída regionu nepřinesla. Úsměvy hrají na tvářích nováčkům z Protivanova a Kostelce na Hané. Ti dokázali skolit v derby zkušenější soky z Mostkovic a Určic. Čechovice schytaly výchovný políček v Opatovicích. Obrovskou ostudou skončil duel Plumlova s Bělotínem. Němčáci se bijí do hlav, na kolena je srazil vlastní gól v poslední minutě…

2:9 (2:4) TJ Sokol Plumlov – TJ Sokol Bělotín

Branky: 23. Hrstka, 34. Spáčil – 15., 54. a 81. Hoffmann, 26. a 87. Ferenc, 36. a 39. Dán, 50. Bušina, 74. Malaník. **Rozhodčí:** Molík – Hampl, Straka. **Sestava Plumlova:** Piňos – Vysloužil (58. Bureš, 75. O. Voráč), Kutný, Gryglák, J. Kiška – Matoušek, Ševčuj, Hrstka, Kotlán – A. Hladlý, Spáčil (68. Křupka). **Trenér:** Pavel Voráč.

Hodnocení trenéra Plumlova Pavla Voráče:

„Pořád nejsme v optimální sestavě. Každý zápas hrajeme jinak, kluci, kteří, jsou zvyklí na určité posty, musejí hrát jinde. Navíc jsme tentokrát narazili na hodně kvalitního soupeře. Možná kdybychom byli kompletní, mohl zápas vypadat jinak. Ten rozdíl ve skóre asi není odpovídající. Bělotín každou naši chybu trestal. Klukům nemohu upřít snahu ani bojovnost, bohužel to nestačilo. Soupeř nás dokázal přečíslit a skórovat."

4:1 (2:0) TJ Sokol Opatovice – TJ Sokol Čechovice

Branky: 4. a 40. Janásek, 78. Klvaňa, 85. D. Novák – 70. Hatle. **Rozhodčí:** Dokoupil – Vedral, Jelínek. **Sestava Čechovic:** Polák – Chmelík (81. Veselý), Koláček, Maděrka, Š. Hanák – Ján, Lakomý, Kolečkář, T. Novák – Hatle, Kvíček (65. Nejedlý). **Trenér:** Evžen Kučera.

Hodnocení trenéra Čechovic Evžena Kučery:

„Soupeř nám dal lekci z produktivity. Pětatřicet minut jsme drželi míč, byli herně lepší. Soupeř nám dal ale z velkého úhlu gól, pak po dalším úniku ještě druhý. Druhý poločas byl z naší strany špatný. Sice jsme se trochu nadechli kontaktním gólem, ale soupeř své vedení jistil po našich hrubých chybách. Doufám, že nám tahle porážka pomůže a kluci se vrátí zpátky na zem."

2:4 (0:2) TJ Sokol Mostkovice – SK Protivanov

Branky: 59. P. Zapletal, 85. Hanák – 17. a 44. Milar, 50. R. Sedlák, 64. Mudroch. **Rozhodčí:** Habermann – Vojtek, Brázdil. **Sestava Mostkovic:** Lukáš – Kazda (70. Hanák), Chmelař, Ondřej Milar, V. Vojtíšek (46. Dadák) – L. Zapletal (74. Křišťan), Doseděl, M. Vojtíšek (64. Bureš), Šlambor – Kamenov ml., P. Zapletal. **Trenér:** Jiří Kamenov st. **Sestava Protivanova:** M. Piták – Ženata, D. Nejedlý (71. Z. Pospíšil), Dvořák, M. Pospíšil – D. Sedlák (82. Liška), F. Pospíšil, Ondrej Milar, Kropáč (77. Musil) – Grnela (68. V. Nejedlý), R. Sedlák (52. Mudroch). **Hrající trenér:** Milan Piták.

Hodnocení trenéra Mostkovic Jiřího Kamenova:

„Soupeř byl zaprutlejší a toužil mnohem víc vyhrát. My si hrajeme na něco, co nemá moc s fotbalem společného. Máme dva rychlé útočníky a nedokážeme jich využít. Hráčům ukazuji magnety na tabuli jako druholigový trenér a stejně to nepochopí. Případám si chvílemi jako idiot. Bělotín byl v prvním zápase lepší, to beru. V Brodku u Přerova jsme zahráli dobře. Obě tato mužstva byla mnohem kvalitnější než Protivanov a my s ním dostaneme doma čtyři góly…"

Hodnocení asistenta trenéra Protivanova Josefa Pospíšila:

„Upřímně přiznám, že jsem nečekal, že budeme takhle úspěšní. V sobotu se nám totiž ženil gólman a na svatbě byla spousta hráčů. Čekal jsem, že kluci budou tahat nohy. Byli jsme ale úspěšní střelecky a to rozhodlo. Dvakrát se krásně trefil Ondrej Milar, pak jsme přidali třetí gól. Na pohled to vypadá jednoduše, ale jednoduché to nebylo. My jsme rádi za to, že se nám hra zatím takhle daří. Teď se těšíme po letech na derby s Lipovou. Jsme v dobrém rozpoložení."

PK 3:2 (1:0) SK Lipová – FK Brodek u Přerova

Branky: 10. a 88. z pen. M. Liška – 72. z pen. Omelka, 79. Hejč. **Rozhodčí:** Slota – Kučera, Molík. **Sestava Lipové:** R. Vybíhal – Žilka (86. Hejduk), Macourek, Takáč, Abrahám (79. Štěrba) – M. Vybíhal (65. Novák), Drexler, Jamrich, M. Dostál – M. Liška, P. Dostál. **Trenér:** Pavel Růžička.

Hodnocení trenéra Lipové Pavla Růžičky:

„Zápas dvou rozdílných poločasů. V tom prvním jsme byli jednoznačně lepším týmem a podařilo se nám dát gól, neproměnili jsme další dvě velké šance. Druhá půle byla pravý opak. Hosté měli více ze hry a otočili skóre. My jsme byli rádi, že jsme stihli nakonec vyrovnat. Já jsem se získem dvou bodů z tohoto zápasu spokojený. Příští zápas v Protivanově bereme jako každý jiný, rádi bychom ale uspěli."

PK 2:3 (0:1) FK Němčice nad Hanou – Slavoj Kojetín-Kovalovice

Branky: 56. Jiříček, 65. Chlud – 8. z pen. Žůrek, 90. vlastní Spiller. **Rozhodčí:** Kundrát – Štětka, Matulík. **Sestava Němčic:** M. Tomek – Řezač (74. Jarmer), M. Navrátil, J. Navrátil, Spiller – Vévoda, Horák, Vejvoda, Chlud (69. Ruber) – O. Tomek (55. Svozil), Jiříček (81. Svobodník). **Trenér:** Radovan Novotný.

Hodnocení trenéra Němčic Radovana Novotného:

„Vrátil se nám konečně Horák, ale pořád nám citelně chybí Kolečkář a Hamala. Věděli jsme, že nás čeká těžký zápas. Chtěli jsme hrát důrazně, mahat a odjezdit to. Prohrávali jsme z přísné penalty. Po přestávce jsme dokázali otočit a mířili k vítězství. V nastaveném čase ovšem došlo k nedorozumění beka s gólmanem … Je to smšla, dva body jsou pryč. Musím ale vyzdvihnout luxusní výkon našeho brankáře Michala Tomka. Před celým týmem pak smekám klobouk za bojovnost a nasazení."

1:2 (1:0) TJ Sokol Určice – FC Kostelec na Hané

PODROBNÁ REPORTÁŽ NA STRANĚ 29 DNEŠNÍHO VYDÁNÍ

(zv)

•• více informací
•• více sportu
•• více fotografií
WWW.VECERNIKPV.CZ

I.B třída skupina A

PROSTĚJOVSKO Aby přišla úroda, je potřeba nejprve řádně pohnojit. Tohoto hesla se při pohledu na výsledky chopili také regionální zástupci v „A" skupině I.B třídy, bodovat se podařilo jen dvěma z nich. Nejúspěšnější byla prostějovská Haná, nováček až v poslední minutě přišel o plný zisk proti Tovačovu a výhry docílil teprve na penalty. Do stejného finiše dospěl i duel Smržic v Želatovicích, leč úspěšnější byli domácí. A zbylé trio vysoko prohrálo. Vrchoslavice 2:5 doma s Kojetínem „B", Klenovice 1:5 v Lipníku a Pivín hned 2:7 na půdě Ústí „B".

Zvítězila pouze Haná, Pivín schytal sedmičku

PK 3:2 (2:1) TJ Haná Prostějov – TJ Sokol Tovačov

Branky: 27. M. Holomek, 29. Novák – 39. Badura, 90. Zatloukal. **Rozhodčí:** Rosskohl – Slota, Dokoupil. **Sestava Hané:** Loštůk – Trnavský, Ohlídal, M. Kolář, Světlík – M. Holomek (83. Jančíar), Mašík (46. Hodulák), Kaprál, Novák (76. D. Holomek) – Gábor (86. Strouhal), Petržela (61. Zatloukal). **Trenér:** Daniel Kolář.

Hodnocení trenéra Hané Prostějov Daniela Koláře:

„Zápas to byl vyrovnaný a remíza asi odpovídá, když jsme ale drželi náskok až do devadesáté minuty, tak je obrovská škoda dostat gól v nastavení. Zpočátku měl soupeř územní převahu a mírně navrch, pak se hra vyrovnala a my dali dva slepené góly. V závěru půle po krásné kopnutém přímáku soupeř snížil a po přestávce se nám nepodařilo využít ani jednu šanci, takže hosté se štěstím vyrovnali, když obránce nezasáhl správně centr do vápna. Chybou ale byly, že jsme nevyužili našich zkušen ostí a nedohráli utkání na jejich polovině. Penalty nám jdou, Zbyňa Šťáblík je umí kopat i chytat, takže jsme vybojovali druhý bod, za což jsme rádi. Mrzí mě ale zranění Maška po jednom ostém střetu, bude asi delší dobu mimo hru. Podruhé v řadě jsme inkasovali v poslední minutě, snad se z toho poučíme."

5:1 (1:0) FK Spartak Lipník nad Bečvou – TJ Sokol Klenovice na Hané

Branky: 25. Machala, 61. a 76. Kovařík, 74. Sivák, 83. Sebesta – 52. Všianský. **Rozhodčí:** Valouch – Šmíd, Matulík. **Sestava Klenovic:** Klimeš – Spálovský (59. Grepl), Prášil, T. Cetkovský (75. Dreksler), Popelka (69. Cibulka) – Dadák, Šlézar – Pytela, Rozehnal, Všianský (81. Prokop) – Štěpánek. **Trenér:** Vladimír Horák.

Hodnocení trenéru Klenovic Vladimíra Horáka:

„Potvrdilo se, že Lipník má velice dobré mužstvo. K ničemu nás nepustil a kromě dvaceti minut ve druhé půli byl lepší, vyhrál zaslouženě. Nicméně pět inkasovaných branek mě mrzí, je to moc krutý výsledek pro nás. Před utkáním nám bylo jasné, že na moc myslet nemůžeme, a potvrdilo se, že před sebou máme ještě hodně práce. Rozdíl byl ve všem. Domácí rychle dostupovali, byli tvrdí, neústupní, neustále v pohybu. Nedokázali jsme reagovat na díky Klimešovi to nebylo do třicáté minuty 3:0, hodně nás podržel. Musíme zlepšit obrannou činnost, pohyb, sílu na míči a některéí hráči i psychickou odolnost, po přestávce jsme totiž sice srovnali a dostali se do tlaku, ale po druhé brance z brejku jsme se sesypali."

7:2 (4:0) TJ Sokol Ústí „B" – TJ Sokol v Pivině

Branky: 1., 41. a 44. Holoubek, 55. Kádě, 81. Kopecký, 84. a 86. Šnejdrla – 66. J. Svozil z penalty, 80. Tydlačka. **Rozhodčí:** Oulehla – Frais, Matulík. **ČK:** 72. Rebenda (Ú). **Sestava Pivína:** Fürst – Fryčort ml., M. Svozil, M. Sedlák – R. Švéda (63. P. Sedlák), Tydlačka, T. Vrba, Šišma – J. Svozil ml. – J. Bartoník (44. A. Vrba), Trajer. **Trenér:** Jaroslav Svozil st.

Hodnocení trenéra Pivína Jaroslava Svozila:

„V deset hodin jsme ještě byli v kostele.. Výsledek neodpovídá dění na hřišti, domácí byli abnormálně produktivní. Do čeho kopli, z toho byl gól. V první půli jsme hráli asi náš nejlepší letošní fotbal, přesto jsme 4:0 prohráli. Jednalo se sice o vyrovnanou partii, my jsme ale ze čtyř šancí nedali ani jeden gól a domácí proměnili všechno. Ve druhé půli Ústí polevilo, měli jsme víc v držení míč a korigovali jsme skóre, soupeř nás ale trestal z brejků. Dokázal je dohrát moc dobře a zasloužil si za to pochvalu. Takový den blbec někdy přijde, navíc domácí hráči byli velice kvalitní, mladí, běhaví. Opět jsme byli oslabeni a na střídačce jsem měl jen dorostence a Pavla Sedláka, který měl v nohách zápas starých pánů, a srážely nás hrubé individuální chyby."

2:5 (0:4) TJ Sokol Vrchoslavice 1946 – FK Slavoj Kojetín „B"

Branky: 71. Konupka, 89. T. Hradil z penalty – 11. Holub vlastní, 20. a 32. Kravar, 41. Žídlík, 54. Zezula. **Rozhodčí:** Zemánek – Kašpar, Mlčoch. **Sestava Vrchoslavic:** M. Jurčík – Coufalík, Gajdošík, Přecechtěl, Holub, Fialka, M. Hradil, T. Hradil, Bleša, Konupka, Zatloukal. **Trenér:** Miroslav Paráček.

Vrchoslavice se ani do třetice nedočkaly bodového zápisu a skóre neděšlního duelu korigovaly až v závěrečných dvaceti minutách. Kouč Miroslav Paráček měl opět k dispozici jen velice úzký seznam hráčů a také tentokrát dával jen obtížně dohromady základní jedenáctku. Výsledkem neúspěšného vstupu do sezóny je tak pohled na aktuální tabulku – poslední místo s nula body a brankovou bilancí 6:13. Zlepšit chuť si budou moci hráči Sokola v neděli odpoledne, kdy zajíždějí na půdu vedoucích Troubek.

PK 2:1 (1:1) FC Želatovice „B" – TJ Smržice

Branky: 15. Dlouhý – 22. Martinák. **Rozhodčí:** Doležal – Lasovský, Winkler. **Sestava Smržic:** Volf – Zbožínek, Gottvald, Klus, Martinák (70. Vařeka), Kotlár, A. Studený, T. Studený, M. Studený, V. Studený, Procházka. **Trenér:** Petr Gottwald.

Smržice se dočkaly prvního bodu, díky němuž opustily poslední místo tabulky. Opět branky zápasu padly hned během úvodní čtvrtiny celkové minutáze a za nerozhodného stavu tak střetnutí dospělo až k penaltovému rozuzlení. V něm byli o jeden zásah úspěšnější domácí, kteří se taktéž až tímto soubojem zbavili nelichotivé nuly v kolonce bodového zisku. I nadále však platí, že jsou Smržice se dvěma góly nejhůře střílejícím mužstvem, naopak více než dvanáct branek inkasoval jedině Pivín. O vylepšení dosavadního dojmu se tým Petra Gottwalda pokusí v neděli v Radslavicích. **(jim)**

ZÁPASOVÉ MENÍČKO

KRAJSKÁ SOUTĚŽ DOROSTU, SK. „A":

4. kolo, sobota 26. srpna: Hvozd – Dub nad Moravou (10.00), Bohuňovice – Kralice na Hané (11.00), Brodek u Přerova – Plumlov (13.30), Tovačov – Protivanov (16.30, Vachutka).

KRAJSKÁ SOUTĚŽ DOROSTU, SK. „B":

4. kolo, sobota 26. srpna: Kojetín – Němčice nad Hanou (13.00), Nezamyslice – Lipník nad Bečvou (14.00), Brodek u Prostějova – Želatovice (16.30), Otaslavice – Horní Moštěnice (neděle 27.8., 12.30), Pivín – Bělotín (neděle 27.8., 14.00).

MORAVSKOSLEZSKÁ ŽÁKOVSKÁ LIGA U15:

Dohrávané 1. kolo: 1.SK Prostějov – Opava (středa 23.8., 10.30, Kolář – Bašný, Spurný).
4. kolo: Frýdek-Místek – 1.SK Prostějov (neděle 27.8., 10.00, Vidlička – Viščor, Dvořák).

MORAVSKOSLEZSKÁ ŽÁKOVSKÁ LIGA U14:

Dohrávané 1. kolo: 1.SK Prostějov – Opava (středa 23.8., 12.15, Bašný – Kolář, Spurný).
4. kolo: Frýdek-Místek – 1.SK Prostějov (neděle 27.8., 11.45, Viščor – Vidlička, Dvořák).

SpSM – U13 JIH:

Předehrávané 13. kolo: Zbrojovka Brno – 1.SK Prostějov (středa 23.8., 14.00, Polonec).
2. kolo: Třebíč – 1.SK Prostějov (neděle 27.6., 10.00).

SpSM – U12 JIH:

Předehrávané 13. kolo: Zbrojovka Brno – 1.SK Prostějov (středa 23.8., 14.00, Nafa).
2. kolo: Třebíč – 1.SK Prostějov (neděle 27.6., 10.00).

FLY UNITED KRAJSKÝ PŘEBOR STARŠÍCH ŽÁKŮ:

4. kolo, sobota 26. srpna: Nové Sady – Olšany (10.00), Němčice nad Hanou – Slavonín (11.45) , Konice – Slavonín (neděle 27.8., 10.45), Jeseník – Čechovice (neděle 27.8., 13.15).

FLY UNITED KRAJSKÝ PŘEBOR MLADŠÍCH ŽÁKŮ:

4. kolo, sobota 26. srpna: Němčice nad Hanou – Slavonín (10.00) , Nové Sady – Olšany (12.00), Konice – Slavonín (neděle 27.8., 9.00), Jeseník – Čechovice (neděle 27.8., 15.00).

OKRESNÍ PŘEBOR MLADŠÍCH ŽÁKŮ:

4. kolo, sobota 26. srpna, 9.00 hodin: Olšany „B" – Lipová, Mostkovice – Ptení, Nezamyslice – Určice (10.00), Otaslavice – Plumlov (neděle 27.8., 10.00), Pivín – Kralice na Hané (neděle 27.8., 10.00), Výšovice – Horní Štěpánov (neděle 27.8., 10.00), Smržice volno.
Izvýrazněné zápasy jsou tipem redakce na vaši návštěvu! **(jim)**

KAŽDÉ MÍSTO MÁ SVŮJ PŘÍBĚH
...ten náš píšeme už 20 let
WWW. vecernikpv.cz

zprávy od zeleného stolu...

Sportovně–technická komise OFS Prostějov na svém zasedání dne 16. srpna 2017 rozhodla:

1. II. třída – 2. kolo bez zápasu, až na:
Utkání TJ Sokol Určice B – FC Ptení, v zápise o utkání ne uveden HP. HR Pavel Peřina ID 67020565 se předává k projednání KR.
2. OP mladší žáci
Změna termínu - hřiště
Utkání 5. kola TJ Horní Štěpánov – TJ Sokol Otaslavice, změna pořadatelství. Původní termín SO 2.9. 2017 od 9:00 hodin, hřiště Horní Štěpánov. Nový termín NE 3.9. 2017 od 9:00 hodin, hřiště Otaslavice. Dohoda oddílů.
Změna termínu
Utkání 10. kola TJ Horní Štěpánov – FC Ptení. Původní termín SO 7.10. 2017 od 9:00 hodin. Nový termín NE 8.10. 2017 od 9:00 hodin. Dohoda oddílů.
Utkání 12. kola TJ Horní Štěpánov – TJ Smržice. Původní termín SO 21.10. 2017 od 9:00 hodin. Nový termín ČT 31.8. 2017 od 18:00 hodin. Doh oda o oddílů.
3. Upozornění oddílům
Na Losovaci m aktivu pro SR 2017-2018 bylo kluby odsouhlaseno respektování barvy dresů v soutěžích mužů u domácího oddílu. Nařizujeme aby oddíly, které doposud STK nenahlásily barvu dresů, aby tak neprodleně učinily do 18.8. 2017. Viz Rozpis soutěží čl. 37.5. Jinak bude postupováno dle RŠ čl. 28.13.
4. Doplnění komise STK
VV schválil na svém pravidelném zasedání dne 14.8. 2017 doplnění STK pro SR 2017-2018 jako člena p. Františka Hýbla ID 49080086.
5. Soupisky
STK schvaluje soupisky oddílů TJ Haná Nezamyslice, TJ Sokol Brodek u Prostějova a TJ Sokol Otaslavice.
STK žádá sekretáře OFS Prostějov o zaslání kopie soupisek následujících oddílů: FC Kralice na Hané, TJ Sokol Čechovice, TJ Sokol Mostkovice, TJ Sokol Plumlov, FK Němčice nad Hanou, SK Protivanov, TJ Sokol Určice, FC Kostelec na Hané.

Zapsal sekretář OFS Zdeněk Vysloužil, souhlasí předseda STK Roman Minas.

Veškeré úřední zprávy a další aktuality mohou zástupci jednotlivých oddílů i jejich příznivci nacházet na internetových stránkách
WWW.OFSPROSTEJOV.CZ!

FOTBALOVÁ TIPOVAČKA ROZJÍŽDÍ PODZIM

STÁLE KRALUJE ROMAN CIBULKA

Fotbal nižší výkonnostní úrovně už roztáčí svůj podzimní program naplno a současně tak i FOTBALOVÁ DEVÍTKA VEČERNÍKU. Celoroční tipovací soutěž určená věrným čtenářům PROSTĚJOVSKÉHO Večerníku, která se těší velkému zájmu fotbalových expertů, za sebou má již dvě kola podzimní části. Ve vedení se drží vítěz jarní části Roman Cibulka, ale pronásledovatelé jsou mu těsně v patách. Na celkového vítěze, kterého určí nejvyšší bodový součet za celý rok, čeká lukrativní odměna v podobě DVACETI TISÍC KORUN. Zkrátka ale nepřijdou ale ani ostatní úspěšní tipéři. Ti, kteří se umístí na bedně, se mohou těšit na velmi zajímavé věcné odměny a poukazy partnerů soutěže. Sólo se bude počítat i podzimní část, jejíž vítěz si mimo jiné může chystat hrdlo a žaludek na padesátilitrový sud černohorské dvanáctky. Každý týden pak obdrží vítěz týdenního kola dárkový pivní multipack a další ceny. Zkrátka soutěžit s PROSTĚJOVSKÝM Večerníkem se vyplatí! Proto neváhejte a zapojte sebe i vaše přátele, soutěž právě rozjíždí druhou část!

PADNE STOPADESÁTKA?

FOTBALOVÁ DEVÍTKA VEČERNÍKU, je naprosto originální dlouhodobou soutěží svého druhu. Jelikož se jedná především o projekt věnovaný našim nejvěrnějším čtenářům, rozhodli jsme pro její celoroční průběh. Vysvětlení je jednoduché a logické - Prostějovský Večernik je regionální týdeník, jenž vychází celoročně a tudíž i soutěž bude probíhat v tomto období. Jarní polovinu v podobě dvanácti soutěžních kol již máte za sebou a čeká na vás druhá podzimní, ve které by se mělo soutěžit po třináct víkendů. Týden co týden, tak budete moci v Prostějovském Večerníku nacházet tiket s aktuální zápasovou nabídkou, včetně kompletního pořadí i výsledků jednotlivých týdenních kol. Doposud se zapojilo stotřicetosm expertů a účastnické číslo se tak blíží rekordnímu půldruhému stu.

JEDNODUCHÉ ZAPOJENÍ

Systém FOTBALOVÉ DEVÍTKY VEČERNÍKU je velice jednoduchý. Každé pondělí najdete ve sportovní části předtištěný tiket s nabídkou devíti vybraných zápasů. Jediným vaším úkolem ho bude vyplnit a doručit na adresu redakce Olomoucká 10, Prostějov. Další možností je zaslat vyplněný originální tiket i elektronicky e-mailem. Nutné je ale ofotit vyplněný originální tiket z tištěného VEČERNÍKU! Jiná možnost tipování než formou vyplnění originálního předtištěného tiketu neexistuje!
KONTAKTNÍ E-MAIL: zd.vyslouzil@seznam.cz

JAK SE BODUJE?

Vybraných devět utkání se tipuje jednoduchým způsobem - 1 (výhra domácích), 0 (remíza), 2 (výhra hostů). Bodové ohodnocení přesných tipů pak bude následující: správně odhadnutá výhra domácích - 1 = 1 bod, správně odhadnutá remíza - 0 = 3 body, správně odhadnutá výhra hostů – 2 = 2 body.
V případě bodové rovnosti více tipujících bude o vítězi týdenního kola rozhodovat vyšší počet trefených remíz, případně dvojek - výher hostů.

JAK SE HODNOTÍ?

Dle výše popsaného bodovacího systému pak bude v každém týdenním kole vyhodnocen nejúspěšnější tipující - vítěz týdenního kola s největším počtem bodů v daném kole. Získané body v každém jednotlivém kole se pak budou započítávat do celkového pořadí, které bude vyhodnoceno po skončení podzimní části regionálních fotbalových soutěží, a DEVÉT NEJÚSPĚŠNĚJŠÍCH EXPERTŮ se může těšit na hodnotné odměny od partnerů naší soutěže.

O CO SE HRAJE?

Vítěz druhého týdenního kola se může těšit například na multipack výběrových piv od partnera naší soutěže PIVOVARU ČERNÁ HORA nebo na permanentní vstupenku na domácí mistrovská utkání 1.SK PROSTĚJOV. Pro další kola jsou připraveny věcné ceny, dárkové poukazy, drobné upomínkové předměty a předplatné PROSTĚJOVSKÉHO Večerníku. Pro celkového triumfátora pak kromě finanční odměny ve výši 20 000 Kč také tradiční padesátilitrový sud černohorské dvanáctky!

Drahoš všem vytřel zrak!

Foto: Zdeněk Vysloužil

Na úvod podzimní části FOTBALOVÉ DEVÍTKY se usmála štěstěna na Drahomíra Duchka z Mostkovic. Ten na svém tiketu neudělal jedinou chybu a všem ostatním tipérům tak ukázal záda. Někdejší gólman Určic sám přiznává, že šlo spíše o náhodu. „Tipuji pravidelně, a to nejen ve Večerníku. Když se vám to takhle poskládá, je to náhoda a štěstí. Žádný speciální recept na tipy nemám," usmíval se spokojený vítěz. **(zv)**

Pivko vypije Pepa Trubka. Celkově velké rošády

Čtrnácté kolo naší fotbalové tipovačky – DEVÍTKA VEČERNÍKU – bylo současně druhým podzimním a přineslo hromadu překvapení. Z této loterie vyšel nejúspěšněji ostřílený tipér Pepa Trubka, jenž na svém tiketu učinil jedinou chybu. Utekl mu pouze zápas Konice. Nastřádal tak úctyhodných dvanáct bodů z možných patnácti a neměl konkurenci. Jediným, kdo mu trochu sekundoval, byl Květoslav Nejezchleba s deseti body. Celkově si udržel vedení Roman Cibulka, ale duo Josef Václavík a Zdeněk Pazdera mladší se dotáhlo na dva body.

Jak jste tipovali? Tentokrát hodně rozdílně. Jedinými tutovkami se ukázaly výhry Bělotína a Otaslavic. Moc vás nezaskočila ani porážka Klenovic v Lipníku. Absolutně jste nečekali zaváhání Konice, zaskočila vás remíza Hané a porážka Kralic na Hané.
Výsledky: 1. Želatovice – Kralice 2:1 (16 správných tipů), **2.** Bělkovice – Konice 2:2 (8), **3.** Určice – Kostelec 1:2 (39), **4.** Plumlov – Bělotín 2:9 (92), **5.** Opatovice – Čechovice 4:1 (33), **6.** Lipník – Klenovice (54), **7.** Haná Pv – Tovačov 2:2 (14), **8.** Hvozd – Čechovice „B" 4:2 (46), **9.** Otaslavice – Vícov 4:0 (90).
Pořadí 14. kola: 1. Josef Trubka 12 bodů. **2.** Květoslav Nejezchleba 10. **3.–7.** Richard Vaverka, Jakub Jamrich, Miloslav Ondrouch, Roman Prokeš, Miloslav Karásek všichni 8. **8.–21.** Marie Nejedlá, Matěj Nakládal, Adam Vičar, Oldřich Horák, Jiří Paul, Karel Sklenář, Karel Štěpánek, Zdeněk Majer, Miroslav Coufalík, Lukáš Král, Libor Doležel, František Patz, Zdeněk Pazdera1, Josef Václavík všichni 7. **22.–42.** Zdeněk Pazdera2, Oldřich Lošťák, Michal Petržela, Jaroslav Kouřil, Michal Lužný, Martin Lužný, Jaroslav Drábek, Květoslav Lužný, Edvard Drtil, Miroslav Pluháček, Pavel Kucharčuk, Vladimír Krč, Roxana Müllerová, Vladimír Staněk, Vladimír Kouřil, Rostislav Spáčil, Oldřich Trávníček, Zdeněk Langr, Kristián Spartakus, Tomáš Gottwald, Michal Brachtl všichni 6. **43.–61.** Vlastimil Rybařík, Majka Lusková, František Svobodník, Petr Látal, František Horák, Libor Nakládal, František Grulich, Zbyněk Lošťák, Jiří Svozil, Jan Buigl, Pavel Novák, Klára Knápková, Jaromír Přecechtěl, Drahomír Duchek, Bob Hála, Petr Müller, Jakub Zatloukal, František Sedlák, Jiří Horák všichni 5. **62.–88.** Roman Cibulka, Pavla Maliňáková, Martin Hlavinka, Miroslav Růžička, Roman Ryba, Jana Klusová, Stanislav Konupka, Radek Motal, Ladislav Šťastný, Jitka Vlachová, Tomáš Lakomý, Petr Musil, Kamil Kohoutek, Eva Halousková, Petra Halousková, Jaromír Seidler, Vladimír Kaštyl, Benedikt Pražák, Josef Soldán, Miluše Musilová, Eva Mičková, Ivo Zmeškal, Jiří Svoboda, Jiří Kočař, Petr Přibyl, Věra Jurenková, Jan Vítek všichni 4. **89.–104.** Radovan Vičar, Jiří Možný, Božena Jahnová, David Karhan, Tereza Kučerová, Miloslav Brázda, Vendula Musilová, Jaroslav Jordán, Jiří Hájek, Jiří Spáčil, Ladislav Pírek, Lukáš Antl, David Blahák, Lenka Karásková, David Gryglák, Renáta Benešová všichni 3. **105.–116.** David Navrátil, Nikola Frysová, Lukáš Vyroubal, Markéta Kaštilová, Karel Brachtl, Miroslav Slezák, František Vysloužil, Tomáš Frňka, Magdaléna Vránová, Aleš Rus, Zdeněk Halenka, Rudolf Trefený všichni 2. **117.–122.** Antonín Daněček, Jan Vysloužil, Dušan Vrána, Vladimír Franc, Anna Svobodníková, Jiří Svobodník všichni 1. **123.** Vlastimil Dostál 1 bod.

TIPOVACÍ KUPÓN FOTBALOVÁ DEVÍTKA
Prostějovský Večerník 20 MILUJEME VEČERNÍK 2017
FOTBALOVÁ DEVÍTKA VEČERNÍKU - 15. KOLO:

TIP	1	0	2
1. 1.SK Prostějov - Hulín			
2. Určice – Němčice n./H.			
3. Klenovice – Haná Pv			
4. Jesenec - Červenka			
5. 1.SK Pv – Znojmo (st. dorost)			
6. 1.SK Pv – Znojmo (ml. dorost)			
7. Olšany – Čechovice (KP dorost)			
8. Čechovice „B" – Tištín			
9. Nezamyslice - Dobromilice			

Jméno a příjmení
Město PSČ
Ulice č.p.
Telefon
Vyplněný kupón zašlete poštou nebo přineste osobně na adresu redakce:
Olomoucká 10, 796 01 Prostějov, tel.: 582 333 433, 608

Celkové pořadí po 14. kolech: 1. R. Cibulka 107. **2.–3.** Z. Pazdera1 a J. Václavík oba 105. **4.** P. Maliňáková 102. **5.** J. Horák 99. **6.** R. Benešová 98. **7.** Z. Pazdera2 97. **8.–9.** O. Lošťák a F. Patz oba 96. **10.–12.** M. Hlavinka, J. Zatloukal, P. Müller všichni 95. **13.–17.** R. Ryba, M. Růžička, Mich. Lužný, M. Petržela, J. Kouřil všichni 94. **18.–21.** R. Trefený, D. Gryglák, J. Klusová, F. Sedlák všichni 93. **22.** Mar. Lužný 92. **23.–26.** B. Hála, L. Doležel, R. Vaverka, K. Nejezchleba všichni 91. **27.–31.** Z. Halenka, S. Konupka, J. Drábek, J. Jamrich, R. Motal všichni 90. **32.–34.** J. Vlachová, L. Šťastný, D. Duchek všichni 89. **35.–38.** T. Lakomý, J. Přecechtěl, K. Lužný, E. Drtil všichni 88. **39.–44.** J. Trubka, P. Musil, A. Rus, M. Ondrouch, M. Pluháček, L. Král všichni 87. **45.–47.** K. Knápková, Z. Majer, M. Coufalík všichni 86. **48.–50.** P. Kucharčuk, P. Novák, J. Buigl všichni 85. **51.–52.** V. Krč, L. Karásková oba 84. **53.–56.** A. Daněček, J. Svozil, R. Müllerová, K. Štěpánek všichni 83. **57.–64.** E. Halousková, K. Kohoutek, P. Halousková, D. Blahák, M. Vránová, Z. Lošťák, J. Seidler, L. Antl všichni 82. **65.–66.** V. Staněk, V. Kouřil oba 81. **67.–73.** J. Vysloužil, T. Frňka, B. Pražák, V. Kaštyl, F. Grulich, R. Spáčil, L. Pírek všichni 80. **74.–77.** J. Spáčil, O. Trávníček, L. Nakládal, J. Soldán, všichni 79. **78.–80.** M. Polehla, F. Horák, M. Musilová všichni 77. **81.–85.** E. Mičková, J. Hájek, P. Látal, R. Prokeš, K. Sklenář všichni 76. **86.–88.** J. Jordán, I. Zmeškal, J. Paul všichni 75. **89.–91.** V. Musilová, F. Svobodník, Z. Langr všichni 74. **92.** M. Brázda 73. **93.–94.** R. Vičar, J. Svoboda oba 72. **95.–96.** J. Kočař a M. Karásek oba 71. **97.–99.** L. Frys, F. Vysloužil, T. Kučerová všichni 70. **100.–101.** P. Přibyl a O. Horák oba 69. **102.–103.** M. Slezák, D. Karhan oba 65. **104.–105.** D. Vrána a A. Vičar 64. **106.** O. Vymazal 63. **107.–108.** K. Brachtl, M. Kučera oba 62. **109.** V. Franc 61. **110.** V. Dostál 60. **111.** K. Spartakus 59. **112.** T. Gottwald 54. **113.** M. Nakládal 52. **114.** M. Brachtl 49. **115.** A. Svobodníková 48. **116.** M. Kaštilová 47. **117.** L. Vyroubal 45. **118.** V. Jurenková 44. **119.** N. Frysová 43. **120.** L. Frňka 41. **121.** P. Sekanina 40. **122.–123.** P. Zajíček, M. Lusková oba 35. **124.** B. Jahnová 33. **125.** V. Rybařík 24. **126.** J. Doležel 22. **127.** Marie Nejedlá 12. **128.** H. Prášilová 9. **129.–131.** L. Kürti, Z. Jurenka a J. Vymazal všichni 8. **132.–134.** M. Vojkůvková, Jiří Možný a Jan Vítek všichni 7. **135.** D. Dostál 6. **136.–137.** J. Procházka a V. Peitz oba 5. **138.** Adam Složil 4. **139.** David Navrátil 2. **140.** Jiří Svobodník 1 bod. **(zv)**

partneři fotbalové devítky
Prostějovský Večerník 20 · TKplus · Černá Hora 1299 · PIKATEC · Více ZDRAVÍ · Staroužitnictví · AGEL · SKUTR-PV

Mostkovické ženy v plné přípravě

V sobotu přijede ostravský BANÍK!

MOSTKOVICE Fotbalistky Mostkovic se poctivě připravují na nadcházející sezónu, ve které budou muset premiérově působit v pozici regionální jedničky. „Zahájili jsme přípravu 1. srpna. Trénujeme dvakrát týdně, i když je to v prázdninovém období těžké," říká Jaroslav Karafiát, trenér Sokola.

Děvčata doposud sehrála dva přípravné zápasy (Třetí s Uherským Brodem v neděli 20. 8. po uzávěrce této strany. Reportáž na straně 30 dnešního vydání.). „Holky mají brigády, jsou na táborech a mají další letní aktivity. Nepřipravujeme se tak v kompletním složení, ale docházka je v rámci možností slušná," informoval Jaroslav Karafiát.

První utkání odehrály holky v Protivanově a soupeřem jim byl Rakovec Kotvrdovice. „Remizovali jsme dva dva, když jsme inkasovali vyrovnávací gól v nastaveném čase. S tím, co holky předvedly, jsem spokojený. Bojovaly a na to, že se jednalo o přípravný zápas, se vydaly naplno," chválil přístup Karafiát.

Druhé utkání proběhlo minulé úterý na domácím hřišti v Mostkovicích. Soupeřkami byly Rakušanky z Raika Ernstbrunnu. „Dohodli jsme se hodně narychlo. V pondělí večer mi zavolal jejich manažer a v úterý jsme už hráli. Prohráli jsme sice o tři branky, ale soupeř to byl výkonnostně srovnatelný. Nám chybělo hodně hráček, museli jsme si vypomoci dvěma žáky a také soupeřky nám půjčily trojici fotbalistek," popisoval zajímavou přípravu trenér Karafiát.

Kádrových změn přes léto tým nedoznal. „Máme dlouhodobě konsolidovanou sestavu. Nikdo neodešel, nikdo zatím nepřišel," potvrdil Karafiát a doplnil: „Máme mladé šikovné holky, které se jeví velmi dobře. Rozhodně dostanou šanci v sezóně."

Premiérový divizní zápas absolvují Mostkovice v neděli 3. září proti Mutěnicím. Ještě předtím ale trávník Sokola bude hostit zajímavou generálku. ***„Poměříme síly s ostravským Baníkem. Hrát budeme v sobotu 20. srpna od 16:00 hodin.*** Takový klub ještě v Mostkovicích nehrál," usmíval se Jaroslav Karafiát a dodal: „Myslím, že to bude svátek pro fanoušky i holky. Přestože se jedná v uvozovkách pouze o ženy, Baník je pořád značka nejvyšší tuzemské kvality." **(zv)**

TJ Sokol Mostkovice Rakovec Kotvrdovice 2:2 (1:0)

Branky Mostkovic: Ptačníková, vl.
Sestava Mostkovic: Mikešová – Všetičková, Kozlovská, Vaverková, Štefková – Kraváková, B. Karafiátová – Kat. Koudelková, Sekaninová, Ptačníková – Domesová. **Střídaly:** Hejcmanová, Zatloukalová, Kreplová, Jančíková, T. Karafiátová, Oštádalová, Navrátilová. **Trenér:** Jaroslav Karafiát.

TJ Sokol Mostkovice Raika Ernstbrunn 5:8 (3:5)

Branky Mostkovic: Domesová 4, vl.
Sestava Mostkovic: Navrátilová – L. Karafiátová, Ptačníková, Štefková, Zatloukalová – Kraváková, Kvapilová – Jančíková, Sekaninová, Kar. Koudelková – Domesová. **Střídali:** Jurný, Jan Karafiát. **Trenér:** Jaroslav Karafiát.

OKRESNÍ PŘEBOR pod lupou Večerníku

servis připravil Zdeněk Vysloužil

KOLA ŠAMPION

SLUŠŇÁCI

Vstup do nového ročníku se nese neobvykle v duchu fair play. V dosavadních čtrnácti odehraných zápasech zatím nepadla jediná červená karta. Že by se hráči přes horké léto uklidnili a jindy přísní rozhodčí polevili ve svých standardech? Bude zajímavé sledovat, jak dlouho tato unikátní série vydrží.

KOLA SMOLÍK

TJ SOKOL ČECHOVICE „B"

Mladičký výběr čechovického klubu vstupoval do sezóny s velkými ambicemi. Po dvou kolech a výjezdech na sever regionu má však na svém bodovém kontě nulu. Hodně blízko zisku byli Čechovičtí ve Hvozdu. Dobrý výkon a vedení z první půle však nedotáhli a vlastní nedisciplinovaností odešli nakonec ze hřiště poraženi.

PROGNÓZA NA 4. KOLO
aneb Večerník předpovídá

TJ Sokol Čechovice „B" VS. TJ Tištín — Tip Večerníku: **4:0**

Čechovičtí by si na svém hřišti měli s nováčkem bez problémů poradit. Mladičký domácí tým bude mnohem silnější před vlastními fanoušky než na trávnících soupeřů. Tištín bude bodovat hlavně doma.

TJ Haná Nezamyslice VS. FC Dobromilice — Tip Večerníku: **5:1**

Ještě loni byl mezi oběma celky rozdíl dvou tříd a to se projeví. Zkušenost a větší fotbalovost Nezamyslic společně s velkým hřištěm budou nad síly snaživého nováčka. Haná potvrdí bez problémů roli favorita.

TJ Sokol Vícov VS. FC Ptení — Tip Večerníku: **1:1**

Derby jako řemen. Vzájemná rivalita těchto dvou oddílů sahá vysoko nad obvyklý rámec. Většinou se jedná o mimořádně vyrovnané bitvy, ve kterých se smazávají fotbalové rozdíly. Rozhodovat budou penalty.

TJ Sokol Brodek u Pv VS. TJ Sokol Otaslavice — Tip Večerníku: **1:2**

V loňském ročníku měli v obou případech navrch Brodečtí. Blízký soused však prahne po odvetě a rád rivalům porážky vrátil. Kvalitativně jsou oba celky vyrovnané, ale tentokrát budou slavit hosté.

FK Výšovice VS. FC Hvozd — Tip Večerníku: **3:1**

Výšovičtí jsou v domácím prostředí mnohem silnější než na venkovních hřištích. U soupeře platí to samé a tak se rýsuje jednička. Hra od podlahy, kterou praktikuje domácí FK, přinese plný bodový zisk.

Jiskra Brodek u Konice VS. TJ Horní Štěpánov — Tip Večerníku: **3:2**

Tohle bude mít říz! Odvěcí rivalové nejen na fotbalovém poli se po letech potkají v mistrovském utkání. Odhodlání Jiskry dokázat favorizovanějšímu sokovi, že letos bude mít vrch ona, se projeví.

TJ Sokol Určice „B" VS. TJ Sokol Vrahovice — Tip Večerníku: **2:4**

Souboj dvou kvalitativně a fotbalově srovnatelných celků přinese zajímavý fotbal. Na straně Určic bude výhoda domácího prostředí, hosté však využijí krásného hřiště a předvedou se v plné parádě.

POŘADÍ KANONÝRŮ

1. Jan STUDENÝ (Vrahovice)	4 branky
1. Jaromír KRÁSA ml. (Hvozd)	4 branky
3. Jan TYPNER (Brodek u Pv)	3 branky
3. Patrik RAKÁŠ (Brodek u Pv)	3 branky
3. Jakub KRATOCHVÍL (Tištín)	3 branky
3. Petr VODÁK (Učice B)	3 branky

7.-14. Svatopluk BUKOVEC, Richard SCHWARZ, Pavel FARNÝ (všichni Vrahovice), Petr Piňos, Petr SOLDÁN (oba Brodek u Pv), Roman KRÁSA (Hvozd), Zdeněk KOUDELKA (Brodek u K.), Martin HON (Otaslavice) všichni 2 branky.

Otaslavice si poradily i bez dvou opor

Vícov si od Přediny odvezl debakl

So Ota So Víc 4:0 (2:0)

OTASLAVICE Druhými zápasy, ovšem třetího kola, pokračoval okresní přebor. Už v sobotu proti sobě nastoupili domácí Otaslavice a hosté z Vícova. Poněkud větší zvukovou kulisu dělal v sousedství probíhající turnaj v odbíjené, ale i domácí fotbalisté měli nakonec důvod k oslavám. O vítězství rozhodli už v prvním poločase a v tom druhém už jen navyšovali skóre.

exkluzivní reportáž pro Večerník
Tomáš KALÁB

Přestože se duel obou soupeřů rozjížděl velmi zvolna, už v úvodních fázích se objevily dva náznaky domácích šancí. Povedenou akcí Vícova byla střela pod břevno, kterou musel Orálek vytěsnit nad branku, na druhé straně Marčan a Smékal odkrývali mezery v hostující obraně.

Deset minut před přestávkou musel domácí obránce z prázdné branky odvrátit jistý gól po hlavičce Rozsívala. Jenže vzápětí zapadla Brabcovi do branky nenápadná, ale umístěná střela Chvojky a dvě minuty nato převzal Hon míč na hranici šestnáctky a obloučkem přehodil Brabce.

Tentýž hráč domácích pokračoval v načaté práci hned po přestávce, když zleva doslova propasíroval míč přes gólmana do branky. Neuplynulo ještě ani deset minut druhého poločasu, když Smékal naservíroval míč Zatloukalovi, který byl před brankou faulován a Smékal z penalty dal výsledku konečnou podobu.

Hosté jen po nepřímém kopu vytvořili závar před brankou domácích, z něhož vypadl míč na roh, a Vávra z přímého kopu protáhl Orálka. Chvojkovu sólu dal stopku brankář Brabec.

Souboje ve středu pole byly hodně zajímavé. *Foto: Zdeněk Vysloužil*

Hostům v Otaslavicích nebylo souzeno dát branku ani po parádní střele Rozsívala, který z úhlu napálil břevno. Poslední slovo měl domácí Smékal, který dostal pěknou přihrávku takřka do uličky, jenže Brabec už „bůra" nedopustil.

Statistiky z utkání najdete na straně 22

Pozápasové hodnocení trenérů

Jiří HON – Sokol Otaslavice:

„Nebyl jsem spokojen se začátkem prvního poločasu, ten jsme odehráli v jakési křeči, asi půl hodiny se nám nedařilo dostat se do hry. Uklidnili jsme se vedoucím gólem, vzápětí přišel druhý, takže poločas jsme dohráli bez problémů. V šatně jsme si řekli, že musíme hru uklidnit, abychom nehráli příliš zbrkle. V druhém poločase odpadl soupeř podle mého názoru i fyzicky a mně nezbývá než poděkovat hráčům za výkon. A to jsme ještě nastoupili bez Kalába a Vogla, s nimiž by byl možná vstup do zápasu vydařenější. Takhle se můžou bát o flek."

Miroslav KRUTOVSKÝ – Sokol Vícov:

„Začátek zápasu byl vyrovnaný, obě mužstva držela míč, my jsme si zpočátku vytvořili nějaké šance. Utkání se zlomilo v závěru prvního poločasu, kdy jsme krátce po sobě inkasovali dvě branky, pak už to pro nás bylo těžké. Góly jsme soupeři věnovali příliš jednoduše. Oproti minulému týdnu nám chyběli tři hráči základní sestavy, takže jsme tušili, že v naší hře budou rezervy. Kvalita střídačky už bohužel není taková, jako je základ. Musím uznat, že soupeř byl lepší na balónu, dobře kombinoval, přesto výsledek není úplně odpovídající."

3. KOLO - II. TŘÍDY PROSTĚJOVSKÉHO VEČERNÍKU OFS V KOSTCE

FC Hvozd – TJ Sokol Čechovice „B" 4:2 (0:1)

Branky: 52. a 67. Ro. Krása, 64. z pen. J. Krása ml., 69. V. Bílý – 31. a 82. Jodl. **Rozhodčí:** Novák – Sommer, Keluc. **Žluté karty:** 90. J. Krása ml. – 59. Muzikant, 64. Jano, 76. Sedlák. **Diváků:** 20.

Hvozd: Hlavinka – Muzikant, O. Procházka, K. Procházka, Vyroubal (46. Ro. Krása) – J. Krása ml., J. Krása st. (79. Spíchal), Szekulicz. **Trenér:** Karel Procházka.

Čechovice B: Kumstát – Prášil, Jano, Frys, Vybíral – Meixner (53. Sedlák), Jansa, Jančík, Muzikant, Němeček – Jodl. **Trenér:** Rudolf Valný.

Pohledem trenérů:

Karel Procházka: „Měli jsme dobrý vstup, ale po deseti minutách byl soupeř lepší a zaslouženě v poločase vedl. Do druhé půle jsme vstoupili výborně, dali čtyři góly a zaslouženě vyhráli. Pomohlo nám střídání. Trenérem jsem pouze dočasným, než se najde nějaká náhrada. Hrající trenér je vždycky špatně."

Rudolf Valný: „Chybělo nám několik opor. Na střídání jsme měli jen jednoho hráče, nebyl ani brankář. První poločas nám ovšem vyšel. Soupeře jsme přehrávali, měli hru pod kontrolou. Za to bych chtěl kluky pochválit. O přestávce jsme si řekli, jak dál, ale bylo to přesně naopak. Kluci vyběhli jako mistři světa a všechno se sypalo. Každý si hrál, co chtěl, dopadlo to, jak dopadlo. Místo hry se soustředili na rozhodčí, přitom jim nikdo neublížil."

FC Ptení – TJ Haná Nezamyslice 2:1 PK (0:1)

Branky: 59. Holinka – 38. Moler. **Rozhodčí:** Krátký – Nezhyba, Sommer. **Žluté karty:** 56. Šmída, 75. Kohout – 48. Fialka, 69. Ondřej. **Diváků:** 65.

Ptení: Hradil – Kohout (80. Přikryl), Peterka, Vyroubal, Látal – Šmída, Holinka, Nevrla, S. Doležel (70. Porteš) – Dospiva, J. Sekanina (75. Lang). **Hrající trenér:** Vlastimil Šmída.

Nezamyslice: Buriánek – Hájek, Král, Lakomý, Matoušek (78. Dostalík) – Moler, Dostál, Mariánek, Fialka – Přikryl, Moravec (62. Špička). **Trenér:** Drahomír Crhan.

Pohledem trenérů:

Vlastimil Šmída: „V první půli jsme neproměnili šance, soupeř ale taky. Ve druhém nás podržel navrátivší se gólman Tonda Hradil. Celkově to byl vyrovnaný zápas. Ve druhé půli jsme náš výkon zlepšili, soupeř nám nabízel svými chybami šance, které jsme nevyužili. Naše hra se po přestávce zlepšila. Dva body bereme."

Drahoslav Crhan: „Poločas jsme vedli, to ještě šel Moravec sám na brankáře. Herně to ale nebyla žádná sláva. Soupeři o přestávce došlo, že nejsme v nějaké famózní formě. Začali bojovat a vyrovnali se nám herně i výsledkově. My jsme začali bojovat až ke konci, nastřelili jsme tyč a břevno. Ptení za tu bojovnost k bodům gratuluji."

FC Dobromilice – TJ Sokol Určice „B" 1:3 (0:1)

Branky: 65. Blumenstein – 26. Šťastný, 57. vlastní Šenkyřík, 78. Grulich. **Rozhodčí:** Bašný – Klusal, Svozil. **Žluté karty:** 58. Blumenstein, 70. Špaček, 83. Selucký – 47. P. Mlčoch. **Diváků:** 69.

Dobromilice: Drnovský – Jordán, Ryška (74. Kubíček), Rochla (87. Svozílek), Matoušek – Selucký, Žondra (46. Richter), Šenkyřík, Václavík – Blumenstein, Špaček. **Hrající trenér:** Michal Rochla.

Určice „B": Pokorný – Grulich, Nakládal, Hanák, Muzikář (46. Ježek) – Berčák (63. Dračka), P. Mlčoch, Šťastný, Bureš – Kouřil (79. Pavlů), Střebský (56. Žáček). **Trenér:** Karel Vlach.

Pohledem trenérů:

Michal Rochla: „Vyhrál šťastnější. Musím soupeři pogratulovat, že při něm stálo štěstí. Doplatili jsme na neproměňování šancí. Pokud bychom dali na začátku dva góly, vypadlo by to úplně jinak. Výkon byl mnohem lepší než minulý týden proti Vrahovicím. Naše hra má vzestupnou tendenci. Doufejme, že v Nezamyslicích se to už konečně zlomí a uhrajeme body."

Karel Vlach: „Podcenit soupeře podle předchozího výsledku nebylo radno. Dobromilice proti nám zahrály velice dobře. Dokázaly využít svého terénu, nemile nás překvapily. Pokud by byli domácí přesnější v zakončení, tři body bychom nevezli. Neříkám, že byli lepší, byl to vyrovnaný zápas. Na obou stranách byla spousta šancí, ale my byli v koncovce šťastnější."

TJ Tištín – TJ Sokol Brodek u Pv 3:4 (2:2)

Branky: 21., 41. a 78. Kratochvíl – 11. a 51. Rakáš, 27. Typner, 70. Soldán. **Rozhodčí:** Peřina – Němec, Protivánek. **Žluté karty:** 63. P. Hanák, 86. Hýsek – 14. Fialka. **Diváků:** 120.

Tištín: Koutský – P. Hanák, Hýsek, Pavelka (75. Slavík), Rob. Návrat – Bosák (82. Sipěna), Kyselák (82. J. Hanák), Stančík, Lakomý, Rud. Návrat – Kratochvíl. **Trenér:** Zdeněk Oulehla.

Brodek: Král – Hudeček, Gamberský, Zatloukal – Typner, Fialka, Soldán, Matoušek – Rakáš, P. Piňos, Ličman (46. Kořínek). **Trenér:** Ivo Vykopal.

Pohledem trenérů:

Zdeněk Oulehla: „Smolný zápas, ve kterém byl soupeř šťastnější. Porážka nás mrzí, doma jsme chtěli předvést, co umíme, a moc se nám to nepodařilo. Prohrávali jsme, dvakrát se nám podařilo srovnat. Individuální chybou jsme dostali třetí gól a soupeř se uklidnil. Jedna chyba se dá omluvit, čtyři bohužel ne. Převládají ve mně rozporuplné pocity."

Ivo Vykopal: „Chtěl bych se omluvit brodským fanouškům za předvedený výkon. Nicméně kluci splnili přesně to, co jsem po nich chtěl. Na malém hřišti se toho moc jiného hrát nedá. Věděl jsem, že to bude spíše překopávaná než fotbal. Kluky musím pochválit za ten nefotbal, se kterým jsme počítali. Doufám, že se dobře naladíme na stejnou notu i proti Otaslavicím."

Jiskra Brodek u Konice – TJ Sokol Vrahovice 2:5 (0:4)

Branky: 70. H. Burget, 67. A. Burget – 8. Studený, 22. z pen. Dvořák, 25. a 48. Farný, 42. Schwarz. **Rozhodčí:** O. Brychta – J. Brychta, Ille. **Žluté karty:** 70. A. Burget, 76. Barták – 80. Kučera. **Diváků:** 60.

Brodek u Konice: Janků – Možný (83. Müller), H. Burget, Barták, Hloušek (15. R. Burget) – Grepl, Blatner, Z. Koudelka, P. Koudelka – A. Burget, Kolář (46. Mach). **Hrající trenér:** Patrik Müller.

Vrahovice: D. Pokorný – M. Bukovec (60. Vitásek), M. Kratochvíl, J. Doležel, Šmíd (70. Prucek) – Dvořák, Schwarz ml. (46. Závodský), S. Bukovec, Kučera – Farný, Studený (72. Marek). **Trenér:** David Kratochvíl.

Pohledem trenérů:

Patrik Müller: „Byla to pro nás prověrka. V prvním poločase nás soupeř přehrával. Dal nám čtyři góly, z nichž byly dva po pěkných kombinacích. Do druhé půle jsme šli s tím, abychom uhráli solidní výsledek. To se nám podařilo, Vrahovice už nebyly tím týmem jako v prvním poločase. Soupeř byl o ty tři góly lepší. Potřebujeme získat body. A jedno s kým."

David Kratochvíl: „V první půli jsme byli výrazně lepším mužstvem, mohli jsme vést i vyšším rozdílem. Kluci opravdu zahráli výborně. Ve druhém poločase už jsme se herně trápili. Domácí hrozili standardními situacemi, ze hry si nic nevytvořili. Byly čtyři penalty, dvě neproměněné na každé straně. Máme tři body a jedeme dál."

TJ Horní Štěpánov – FK Výšovice 5:1 (1:1)

Branky: 38. z pen. a 78. Němec, 47. Sígl, 58. Ščudla, 82. Gryc – 21. vlastní Tyl. **Rozhodčí:** Milar – Zatloukal, Horák. **Žluté karty:** 38. Pychora, 85. Koukal (oba V). **Diváků:** 40.

Horní Štěpánov: Šmíd – Rychnovský, Janíček, Ščudla, Sígl – Fojt (46. Žilka), Gryc, Tyl, Němec – Klimeš (80. Kamený), Bašný (70. Svoboda). **Trenér:** neobsazen.

Výšovice: Pychora – Kozdas, Krajíček, Dudík, Krčmář – Obručník), Křivinka, Koukal, Ryšánek – Fildán, Olbert (70. Kaprál). **Hrající trenér:** Michal Dudík.

Pohledem trenérů:

Horní Štěpánov: Z rozhodnutí klubového výboru se k utkání nikdo nebude vyjadřovat.

Michal Dudík: „Chybělo nám pět hráčů, byli jsme rádi, že jsme to vůbec poskládali. V první půli jsme ještě jakž takž stíhali, ale pak už se projevila vyšší kvalita soupeře. Štěpánov hrál pěkný fotbal, měli i štěstí v zakončení. Ve druhém poločase byli lepší a vyhráli naprosto zaslouženě."

20 LET 1997 2017

„O KRALICÍCH ROZHODLA NÁHODA, O NÍŽ JE CELÝ MŮJ ŽIVOT“

Sbíral ovoce i spravoval ropné plošiny, nyní se Lukáš Krobot vrátil s rodinou domů

PROSTĚJOV Pamětníci si možná ještě vzpomenou na ročník 2002/2003, kdy se v tehdejší sestavě prostějovského LeRKu vedle Ivo Zbožínka, Jiřího Lišky či Zdeňka Opravila objevilo rovněž jméno Lukáše Krobota. V té době ještě náctiletý mladík dostával pravidelně šanci v druholigovém týmu, aby se následně na dlouhý čas vytratil z očí regionální fotbalové veřejnosti. Nyní třiatřicetiletý obránce ale nezahálel a může se pochlubit pestrým výčtem zážitků i zkušeností. Je tomu téměř patnáct let, co se vydal na britské ostrovy a vedle práce poznával i tamější fotbal. Před pár týdny se pak vrátil zpět na Hanou a stal se nejzvučnější letní posilou „A“-týmu Kralic na Hané.

v rámci exkluzivního interview pro Večerník se ptal

Jiří MOŽNÝ

●● Máte za sebou první zápasy v kralickém dresu, jak si užíváte comeback na české fotbalové trávníky?

„Byl to trošku nezvyk. Jiný fotbal, jiná taktika. Byl jsem zvyklý na více soubojů, fotbal nahoru dolů, tady se hraje techničtěji. Bylo to ale příjemné, mohl jsem si zahrát zase něco jiného. Ve Skotsku to bylo volnější s více osobními souboji, strašně málo simulování. Velice fyzicky náročný fotbal, nemáte vůbec čas kombinovat, pořád vás napadají. Je to hodně o tvrdosti, musíte být tvrdý, abyste vůbec přežil zápas.“ *(smích)*

●● A který styl vám více vyhovuje?

„Ten tvrdší. Toto je pro mě taková novinka. Když jsme hráli první zápas, bylo to více kombinační. Je to ale asi o zvyku, za pár zápasů mi to nepřijde a bude mi víc vyhovovat. Přizpůsobím se hře, kterou budeme hrát, a přijde mi, že půjde o kvalitní soutěž. Týmy kolem nás jsou dobré, hraje tu spousta mladých hráčů, je to rychlé, s balonem po zemi. Na fotbal se dá dívat, není to jen o nakopávání. A o to nám jde, abychom začali hrát takový fotbal, který bude diváky bavit.“

●● Podle trenéra máte být srdcem mužstva, jak vám tato role svědčí?

„Pokusím se o to. Organizace hry mi docela šla, když mě i další starší hráče budou mladí poslouchat, tak by to mohlo fungovat. *(úsměv)* Ostatně moc jiného mi nezbývá. Přeci jen mi už bude čtyřiatřicet, asi už nebudu mít moc na výběr. *(smích)* Tlak na mě trochu bude, hlavu si s tím ale nedělám, fotbal mám jako koníček, tak si ho spíš užívám. Nebude to ale stavěno jen na mně, je nás tam více zkušených, kteří budou předávat své poznatky. Jsem rád, když si mladší berou zkušenosti od starších, a myslím si, že to půjde. Zápas od zápasu to bude lepší a lepší, hlavně abychom vyhrávali a nesesypali se po nějaké prohře. To doufám nenastane.“

●● Byl pro vás fotbal po určitou dobu činností, která vás živila?

„Ne, v životě jsem vyloženě takto nehrál, vždy šlo jen o přivýdělek. Když jsem v osmnácti tady v Prostějově začal hrát druhou ligu, tak jsem neměl podepsanou profesionální smlouvu, to ani v zahraničí. Ve Skotsku jsem sice byl mnoho let, v nižších soutěžích se tam ale nepohybuje tolik peněz a všichni jsou maximálně poloprofesionálové. Moc si nevydělají, takže u toho i pracujete.“

●● Jak se vlastně po tolika letech zrodil váš návrat zpátky do Česka?

„Stalo se tak z rodinných důvodů. Můj nápad to nebyl, přišla s tím moje žena, takže jsem musel poslouchat. *(smích)* Máme dvě děti a je to stále náročnější, tam jsme neměli žádnou rodinu a někoho, kdo by nám pohlídal děti, čtyřiadvacet hodin v kuse s nimi musela být žena, tak jsme se rozhodli, že se vrátíme, ať si jich babičky a tety konečně užijí!“

●● Uvažovali jste rovněž o tom, že byste třeba právě ve Skotsku zůstali natrvalo?

„U mě to tak bylo. Žili jsme tam už jednou, pak jsme se před sedmi lety vrátili a zkusili to tady. Tehdy jsem odehrál pár zápasů za Kralice, jenže situace se pak špatně vyvinula a odstěhoval jsem se do Německa, odtud jsem se po osmi měsících vrátili do Skotska. Tehdy jsem si říkal, že už tam asi zůstaneme. Holt, ale nikdy nevíte, co se stane zítra...“ *(úsměv)*

Foto: archív L. Krobota

Začínal jsem na ovocné farmě. Sbalil jsem si batoh a odjel jsem na místo, které jsem předtím vůbec neviděl, nevěděl jsem tak, co mě čeká. Byla to zkušenost do života, naštěstí příjemná.

●● Čím si vás tato země tolik získala?

„Asi každý ví, že je tam nádherná krajina, k tomu krásná historická města. Po finanční stránce je to tam také lepší než tady, na druhou stranu ale jen chodíte z práce do práce, a když vám prší třeba týden v kuse, tak toho jinak moc neuděláte. Ale především jsou ve Skotsku strašně fajn lidi, vše pro vás udělají. Nikdy jsem se nesetkal s označením, že jsem přistěhovalec. Všichni mě brali jako Skota, po této stránce nemohu říct nic špatného.“

●● Musel jste si dlouho zvykat na tamější řeč?

„Je to o hodně náročnější. Když jsem v devatenácti poprvé přijel do Skotska, tak jsem používal jen slovník. Co jsem slyšel, to jsem si tam hned vyhledával, a takto se učil angličtinu. Přijel jsem tam s minimem znalostí, ale v tomto mi pomohli kluci z kabiny a právě fotbal, začal jsem komunikovat. Pak přišla práce mezi Skoty a už se do toho dostáváte, ostatně musíte. Bez jazyku by tam nešlo nic, proto bylo strašně důležité se učit.“

●● Vás tehdy na Ostrovy přivedl fotbal, nebo práce?

„Když mi bylo devatenáct, tak tu ještě za pana Kresty byla druhá liga. Jednoho dne ji ale prodal *(Prostějov sestoupil administrativně vinou nevyhovujícího stadionu - pozn. red)* a spadlo se do třetí ligy. Tehdy jsem si řekl, že potřebuji nějakou změnu. Odmalička mě přitahovalo Skotsko, tamější krajina, tak jsem se vydal na zkušenou. Jel jsem tam spíše za prací jako přivýdělkem, ale současně i za fotbalem. Bylo to pak půl na půl. Začal jsem pracovat a do toho fotbal, tak se to se mnou táhlo po celou dobu.“

●● Tady v Česku jste svou fotbalovou budoucnost neviděl?

„Asi ne. Pár nabídek jsem měl, mohl jsem hrát třeba třetí ligu, ale druhá nebo třetí liga jsou spíše na to, abyste se přiživil. Víte sám, jaké tam jsou výdělky, takže nepřipadalo v úvahu, abych zůstal u fotbalu. Tak i tak bych si musel najít práci. Proto jsem se rozhodl, že je potřeba nějaká změna, zkusil jsem to a vyšlo Skotsko.“

●● Tehdy jste se tam vydal sám a na vlastní pěst?

„Ano. Začínal jsem na ovocné farmě a měl jsem tehdy pouze kontakt na jednoho chlapa, co tam dělal nějakého mistra. Sbalil jsem si batoh a odjel na místo, které jsem předtím vůbec neviděl. Nevěděl jsem, co mě čeká. Byla to další zkušenost do života, naštěstí příjemná.“ *(úsměv)*

●● A co pak následovalo?

„Strašně velkou roli sehrály náhody. Na farmě jsem potkal kamaráda, který už hrál fotbal za tamější dědinu. Řekl mi, ať to s nimi jdu zkusit, tak jsem za ně začal hrát a našli mi i práci. Pak jsem šel do jiného klubu, kde mi zase nabídli, že mohu pracovat jinde. Celé se to tak vyvíjelo, takže i práci jsem měnil skrze fotbal, protože jsem potkával nové a nové lidi.“

●● Kam jste to nakonec fotbalově dotáhl?

„Začínal jsem řekněme v krajské soutěži, ale když jsem tam přijel, hned jsem začal trénovat s druholigovým týmem, kde jsem nabral pár kontaktů do budoucna. Tehdy jsem ještě nemohl být zaregistrován, protože Česká republika nebyla v Evropské unii. Stalo se tak až v roce 2004 a pak jsem už mohl jít i do jiných než jen čistě amatérských soutěží. Začal jsem hrát čtvrtou ligu a postoupili jsme do třetí, s prací se ale hodinové cestování tam i zpět každý druhý den nedalo skloubit, takže po sezóně a půl jsem se rozhodl odejít a vrátit se do podobné soutěže, jakou nyní hrají Kralice. Tam jsem byl asi sedm let, pak jsem na dva tři roky úplně přestal hrát fotbal, protože jsem v práci jezdíval na ropné plošiny. Byl jsem třeba tři měsíce pryč, pak měsíc doma. Až pak jsme se přestěhovali úplně na sever Skotska, kde jsem dostal novou práci. Našel jsem si tam místní tým a hrál jsem něco jako divizi.“

●● Jak jste se dostal právě na ropné plošiny?

„Jsem vyučený instalatér, tuto práci jsem u jedné firmy dělal sedm let. V posledních letech jsem si říkal, že by to chtělo změnu, tak jsem si udělal certifikát na ropné plošiny a náhodou se tam dostal. Pracoval jsem tam zhruba čtyři roky, dělal jsem pro jednu instalatérskou firmu jak na souši, tak na plošinách, bylo to tak půl na půl. Vždy jsme dostali práci na jedné plošině, a buď jsme odcestovali na moře, nebo nám ji přitáhli k přístavu. Obnášelo to spoustu cestování - Severní moře, Norsko, byl jsem i v Africe. Ale hlavně se jednalo o Irsko a Skotsko.“

●● Předpokládám, že to asi není práce, kdy se po šichtě vracíte každý den domů...

„Musíte tam být minimálně tři čtyři týdny v kuse, pracujete dvanáct hodin. Bylo to takové náročnější, nemohl jsem delší čas být s rodinou, pak jsem ale zase třeba byl tři týdny doma. A také na plošině už vám to pak časem leze na nervy, potkáváte stále stejné lidi, nemůžete jít ven. Příjemné bylo, že jsme tam měli posilovnu a mohli do ní po práci zajít. Jste totiž pořád na ubytovně, kde je také jídelna, klubovna s televizí a hrami, šipkami, kulečníkem, abychom po práci vypnuli, většina chlapů ale stejně chodila do posilovny.“

●● A nyní to budete mít klidnější?

„Začal jsem pracovat v jedné firmě v Brně a každý den tam dojíždím, což je také trochu náročnější na cestování, ale náplní je to podobné jako ve Skotsku, i když ne na plošinách, ale v dílně. Jde pořád o věci kolem vody, takže pořád můj obor.“

●● Do Kralic jste se vrátil po mnoha letech, poznával jste to tam ještě?

„Když jsem se po sedmi letech vrátil, tak tam zůstal jen Ondra Petržela. Znám možná ještě Nečase, když hrával druhou ligu v Prostějově. On tehdy odcházel a já přicházel. Jinak se jedná o úplně jiné mužstvo. Ty kluky moc neznám a teprve je poznávám a učím se jejich jména. Jednou mi v kabině spoluhráč říkal, že jsem na něj celý zápas volal jiným jménem. *(smích)* Musím si prostě zvyknout.“

●● A proč jste zvolil zrovna Kralice?

„Bylo i pár jiných nabídek, ale rozhodla zase náhoda, o níž je prostě celý můj život. *(směje se)* Potkal jsem Martina Neorala, jehož jsem znal, i když jsem s ním nikdy nehrál. Byl jsem se poptat na ‚eskáčku‘, jestli bych nemohl trénovat malé děti, a on tam zrovna seděl a řekl, že mu jdu hezky do rány, protože mu zrovna odešel Dočkal a potřebuje stopera, tak jestli to nechci zkusit. Řekl jsem proč ne, stejně jsem hledal tým, kde bych si zahrál. Martin mi nabídl, že bych mohl přijít na trénink a už jsem tam zůstal. Jsem rád, že si zahraju.“

vizitka

LUKÁŠ KROBOT

✓ narodil se 31. října 1983 v Prostějově
✓ fotbalový obránce
✓ hráčská kariéra: LeRK/1.SK Prostějov, Coupar Angus FC (Skotsko), Cowdenbeath FC (Skotsko), Lochee (Skotsko), Kralice na Hané, Sportfreunde Winden (Německo), Deveronside (Skotsko), Deveronvale FC (Skotsko).
✓ největší úspěchy: Zápasy na skotském národním stadionu Hampden Park v Glasgow, 11 startů v české 2. lize
✓ mezi jeho koníčky patří kolo, lyže, cestování
zajímavost: při angažmá v Cowdenbeath FC jej trénovali nedávný kouč finské reprezentace Mixu Paatelainen a současný trenér Severních Irů Michael O'Neill

„Stavební úpravy MŠ Suchdol“ jsou realizovány za finanční spoluúčasti Olomouckého kraje ve výši 300.000 Kč. Tento příspěvek Obec Suchdol obdržela z Olomouckého kraje z Programu obnovy venkova 2017.
Olomoucký kraj
1008/6/0292

BOWLING PALACE
Újezd 4, PROSTĚJOV 796 01
ON-LINE REZERVAČNÍ SYSTÉM
bowlingpalace.isportsystem.cz
BOWLING PIZZA SQUASH A BADMINTON
LETNÍ PROVOZNÍ DOBA:
PO ZAVŘENO
ÚT-ČT 14-20 HOD
PÁ-SO 14-22 HOD NE ZAVŘENO
tel.: 582 333 900
info@bowlingpalace.cz
1/07/2170812

HOKEJISTÉ BUŠILI FYZIČKU A POSTUPNĚ PŘEŘADÍ NA RYCHLOST

PROSTĚJOV Jestřábi polykají hutné fyzické dávky. Právě kondice je alfou a omegou moderního hokeje. Tu by měli mít Prostějovští v letošní sezóně nadstandardní, protože kondiční trenér David Skřivánek dává hráčům pořádně do těla. „S prací kondičního trenéra jsem nadmíru spokojen. S Davidem spoustu věcí konzultujeme a dělá pro nás velký kus práce," pochvaluje si spolupráci Jiří Vykoukal, hlavní kouč prvního mužstva.

Příprava s Havířovem přinesla zajímavou podívanou. Foto: Zdeněk Vysloužil

Původní zpravodajství pro Večerník Zdeněk VYSLOUŽIL

Celkově je zatím kouč spokojený i s atmosférou v mužstvu. „Přes dvě úvodní porážky se mi přístup všech hráčů líbí. Výsledky nejsou podstatné. My se musíme soustředit na celkovou připravenost mančaftu," doplňuje Vykoukal.

V dalším týdnu už by měli hráči trochu polevit. Sice je opět čeká pouze jeden zápas, ve čtvrtek ve Frýdku-Místku, ale skladba tréninku se trochu pozmění. „Příští týden už půjdeme trochu do rychlosti. Nějaká objemová cvičení ale zůstanou. Chceme se dobře připravit na Frýdek a pomalu se nám začíná krátit čas do startu soutěže," nastínil itinerář příštího týdne hlavní kouč Jestřábů.

Na první domácí přípravné zápasy nedorazilo na prostějovské zvyklosti mnoho fanoušků, ale hráče zvláště po Havířovu odměnili potleskem. „Ono je léto a hodně teplé. V pátek bylo například třicet stupňů, lidi jdou raději k vodě. Já jsem rád, že alespoň někdo přišel. Doufám, že nám fanoušci přízeň zachovají v hlavní sezóně," nedělal z menších návštěv tragédii Vykoukal a dodal: „Že nám lidi zatleskali, je dobře. Pokud budeme hrát hokej, který se bude líbit, tak zatleskají vždycky. Když nebudeme vyhrávat, tak nám asi děkovat nebudou."

(úsměv) Po pátečním utkání došlo také k neformálnímu setkání hráčů s fanoušky. „Byla to taková nezávazná akce. Šlo hlavně o to, aby se příznivci poznali s klukama a zeptali se jich, na co chtěli," uzavřel Jiří Vykoukal.

Do startu WSM ligy v podobě prestižního derby v Přerově (9. 9.) zbývá Jestřábům ještě odehrát čtyři přípravné duely. Doma s Třebíčí (29. 8.) a Pardubicemi (31. 8.), venku ve Frýdku-Místku (24. 8.) a Vsetíně (5.9.).

Premiérovou výhru Jestřábů řídila první lajna

LHK PV AZ HAV 5:2

PROSTĚJOV Rozhodl nástup. Čekání na první přípravnou výhru Jestřábů bylo ukončeno pátečním duelem s tradičním rivalem z Havířova. Natěšení Prostějované vlétli do utkání ve velkém stylu, zaskočeného soupeře počastovali v první třetině dvěma brankami. V prostřední části navýšili na rozdíl tří gólů a následné vzepětí Havířova stačilo pouze na korekci skóre. Solidní představení týmu z Hané završila trefa Luňáka – 5:2.

ZDENĚK VYSLOUŽIL

V pátek se Jestřábi mohli poprvé radovat z vítězství. Foto: Zdeněk Vysloužil

Domácí tým působil od prvních vteřin mnohem hladověji než soupeř. Aktivita byla korunována premiérovou trefou Tomáše Nouzy. Náznaky šancí hostů likvidoval suverénním dojmem působící gólman Groh. Na domácí straně tvrdila muziku především první lajna ve složení Luňák, Divíšek a Nouza. Ta se postarala i o druhý gól v síti Azetu, když se trefil Divíšek – 2:0.

Do druhé části vstoupili lépe hosté, ale vylámali si zuby na jistých zákrocích Groha. Jestřábi navýšili na rozdíl tří branek zásluhou dalšího zkušeného borce – Holíka. Havířovští byli odměněni za zvýšené úsilí, když si autorství jejich prvního gólu připsal Greš – 3:1.

Utkání hrané ve svižném tempu gradovalo ve třetí třetině. Hrálo se stylem nahoru dolů, a domácí tým jistil vedení využitou přesilovkou Ondřejem Fialou – 4:1. Mírné uspokojení ve hře Jestřábů bylo příčinou herní převahy hostů. Ti se tlačili do jestřábího brankoviště, ale skvělého Groha dokázali překonat pouze jednou, po krásném vyšachování stál u tyčky osamocený Maruna – 4:2. Poslední slovo si však přece jenom vzali domácí, když Nouza od mantinelu našel před bránou Luňáka – 5:2.

Po vzájemné dohodě obou týmů se pak hrálo pětiminutové prodloužení tři na tři. Šance se střídaly na obou stranách a gólmani si na nedostatek práce nemohli stěžovat. Střelecky se však prosadil pouze domácí Drtina, když zužitkoval přesný pas na červenou, po kterém se ocitl v samostatném úniku – 6:2.

Dodatečné samostatné nájezdy pak završily pohodové páteční odpoledne. Úspěšnější byli Havířovští, když Jestřábi vstřelili pouze jeden gól.

Další utkání v přípravě na WSM ligu absolvují Prostějovští ve čtvrtek 24. srpna. Od 18:00 hodiny vyjedou na led ve Frýdku-Místku, kterému mají oplácet domácí porážku – 2:5.

Pozápasové hodnocení trenérů

Jiří VYKOUKAL – LHK Jestřábi Prostějov:

„Jsem rád, že se v naší hře objevují věci, které nacvičujeme v tréninku. Těší mě samozřejmě, že jsme vyhráli, i když výsledky nejsou v přípravě důležité. V obranné třetině bych si ale představoval více organizovaný výkon. Od poloviny utkání to bylo nahoru dolů a začali jsme propadat. Musíme na tom pracovat. Bylo tam pár ostřejších soubojů, ale celkově se nesl zápas v přátelském duchu. Bylo vidět, že ti kluci k sobě mají vzájemný respekt."

Martin JANEČEK – AZ Havířov:

„Jednoznačně jsme zaspali začátek. Snad krom dvou prvních střídání jsme vůbec nebruslili. Celkově nás v zápase vyškolil Prostějov z produktivity. Nehraje se na krásu ani na bruslení, ale na góly. V tomhle byl soupeř šikovnější a zaslouženě vyhrál. Potvrdili jsme, že jsme na tom dobře kondičně, náš výkon měl stupňující tendenci. Důležitá bude ale až sezóna. Na kolena nás srazil čtvrtý gól. Před zápasem jsme si řekli s trenéry, aby se hlavně zápas dohrál, a myslím, že si to hráči vzali k srdci."

„Hlavní je úspěch týmu, ten mě láká,"

vzhlíží k sezóně Tomáš NOUZA

Exkluzivní rozhovor pro Večerník Zdeněk VYSLOUŽIL

PROSTĚJOV Jedním z největších letních úlovků hokejového Prostějova se stal útočník Tomáš Nouza. Borec, jenž oslaví na sklonku září pětatřicet let, se ve své kariéře prohnal extraligou, v níž odehrál na dvě stovky zápasů, největší renomé si ale udělal ve druhé nejvyšší soutěži. Ve své kariéře nastoupil do sedmi stovek zápasů a na svém kontě má téměř šest set kanadských bodů. Právě on by měl společně s Tomášem Divíškem vytvořit nejúdernější duo letošních Jestřábů. Na své první body v prostějovském dresu čekal až do třetího přípravného zápasu s Havířovem. První gól vstřelil, pátý nachystal Luňákovi.

●● Jak jste si užil utkání s Havířovem?

„Hlavní je, že jsme vyhráli. Za to jsem samozřejmě rád, protože jsme předchozí dva duely prohráli. Je to ale pořád jen příprava, zkoušíme různé věci, které nacvičujeme na trénincích. O výsledky tak logicky tolik nejde. Důležité je vyzkoušet ten náš systém, který chceme hrát."

●● Hrál jste v lajně s Divíškem a Luňákem. Jak se Vám s nimi spolupracuje?

„Já oba dva kluky znám delší dobu. S oběma už jsem i hrál předtím. V tom nevidím problém, dokážeme si vyhovět. Pořád je tam ale spousta nepřesností, na kterých musíme zapracovat."

●● Jak se Vám zatím líbí v Prostějově?

„Zatím si nemůžu na nic stěžovat. Kabina i celkové zázemí jsou na vysoké úrovni. Všechno je nové, zkrátka paráda. Kluci v mančaftu jsou taky v pohodě. Mám velmi dobré pocity."

●● V první lize máte hodně za sebou. Kam sahají letošní ambice Prostějova?

„Já bych nerad nějak předbíhal. Samozřejmě že nějaké cíle máme. Uvidíme. Hlavní je chytit začátek sezóny, chceme se pohybovat na horních příčkách tabulky."

●● Vaše osobní ambice, co se týká bodů, jsou jaké?

„Já jsem sem nepřišel dělat body. Nejvíc mě láká týmový úspěch. Vím, jakou roli v týmu mám. Jednotlivec žádné mužstvo neudělá. My musíme táhnout za jeden provaz. Když se udělá dobrá parta, tak to půjde samo."

●● Sedí Vám herní styl Jestřábů?

„Je to moderní styl. Trochu bych to přirovnal k tomu, co jsme hráli v Českých Budějovicích. S tím nemám vůbec problém."

Tomáš Nouza se už v prostějovském dresu gólově prosadil. Foto: Zdeněk Vysloužil

RYCHLÝ VEČERNÍK

Illéš s Grešem posílil Havířov

Havířov (jim) – Znovu po necelých dvou letech se bude moci na prostějovském zimním stadionu předvést Jakub Illéš. Tehdy v ročníku 2015/2016 stihl v jestřábím dresu včetně play-off dvaapadesát utkání a v nich devatenáct bodů, nyní bude na Hanou jezdit coby soupeř v barvách Havířova. Společně s jednadvacetiletým útočníkem, jenž zasáhl i do pětatřiceti extraligových bitev, posílil Slezany i stejně starý Tomáš Greš, další někdejší Jestřáb už v „Azetu" strávil uplynulou sezónu. I proto se s klubem minimálně na rok loučí Marek Haas, devětadvacetiletý forvard zřejmě zamíří na hostování do zatím neurčeného oddílu.

Motor nepočítá s Prokešem ani Jáchymem

České Budějovice (jim) – Hlavní konkurent Matouše Venkrbce při dřívější cestě za oceněním Sympaťák WSM Ligy mění angažmá. Kmenový hráč Českých Budějovic Radek Prokeš strávil již uplynulý ročník na hostování v Benátkách nad Jizerou a z jihu Čech se bude stěhovat i tentokrát. Společně s dvaadvacetiletým forvardem neuspěl na testech ani o čtyři roky starší Miloslav Jáchym. Českobudějovický odchovanec se tak může těšit na další zajímavou šťaci, v minulosti již mimo jiné nastoupil za mládežnické výběry Slavie, Komety i Tatranských Vlků hrajících MHL a dospělé týmy Popradu, Berouna, Popradu, Kapfenbergu, Martina, Trenčína a Frýdku-Místku. Na zkoušce naopak stále ještě pokračují amatérský boxer Patrik Marcel i o comeback se pokoušející matador Petr Gřegořek.

Zubr Cupu kralovali Berani

Přerov (jim) – Za účasti čtveřice týmů ze tří různých soutěží se v Přerově uskutečnil letošní ročník Zubr Cupu. Vícedenní klání svědčilo nejvíce týmu Aukro Berani Zlín, jediný extraligový zástupce ztratil jen dva body za prohru v prodloužení s domácím výběrem. Právě Zubři brali stříbro, když v jejich zápasech padalo absolutně nejvíce branek, již před závěrečným duelem si totiž poradili výsledkem 7:5 nad poslední Slavií a posléze podlehli celkově třetímu Znojmu 0:5. V dalších přátelských utkáních z minulého týdne si mimo jiné Karlovy Vary poradily v poměru 4:2 s Litoměřicemi a podlehly 0:3 Kladnu, Rytíři následně nestačili na českobudějovický Motor a prohráli 1:3. Ve vítězném tažení pokračuje nováček ze Vsetína, Valaši si po výhrách 5:1 nad Dubnicí a 4:3 na nájezdy s Přerovem poradili rovněž další nájezdovou výhrou 2:1 s francouzskými Mylhúzami a zdolali 3:1 Trenčín.

najdete nás na www.vecernikpv.cz

20 LET 1997 2017

WORLD JUNIOR TENNIS FINAL

WJTF 2017: JEDNIČKA ORGANIZÁTORŮM

Skvělá česká děvčata, chlapci se také neztratili

Stranu připravil: Marek Sonnevend

Tenisový šampionát „čtrnáctek“ v Prostějově?

KVALITATIVNÍ JISTOTA PROVĚŘENÁ DVĚMA DEKÁDAMI

PROSTĚJOV Když se před sedmadvaceti lety začala psát historie mistrovství světa tenisových družstev do 14 let, uskutečnilo se prvních osm ročníků za sebou v Japonsku. U podobných sportovních akcí šlo o téměř bezprecedentní pořadatelskou šňůru a zřejmě nikdo si v té době nedokázal představit, že bude následovat ještě mnohem delší série zorganizovaných šampionátů dané věkové kategorie na jednom jiném místě.

Leč stalo se. V roce 1999 se World Junior Tennis Final přesunulo do Prostějova – a od té doby jej místní marketingová agentura TK PLUS až dosud již nepustila ze svých nadmíru schopných, zároveň i maximálně zodpovědných rukou. A současných devatenáct let této akce v řadě na antuce hanáckého města, to už opravdu nemá srovnatelný precedens asi nikde jinde na planetě Zemi.

Proč vlastně WJTF nepřetržitě přidává takřka celé dvě dekády jednu svou prostějovskou edici za druhou? Hlavní důvod je prostý: zdejší organizátoři turnaj pokaždé připraví a následně též provedou na tak vysoké úrovni ze všech hledisek, že Mezinárodní tenisová federace ITF nemá absolutně žádný důvod stěhovat ho jinam. A neboť těkáčko dosud nikdy neztratilo zájem o to jej dál pořádat, prostě se oboustranně sází pořád na osvědčenou top kvalitu.

Letošní vydání MS U14 v ničem nezaostalo za maximálním standardem nastoleným během předchozích osmnácti let. Spíš právě naopak, celková preciznost díky neustále rostoucí míře nasbíraných zkušeností jakoby ještě stoupala. Dokonalé zázemí v perfektně vybaveném i zajištěném areálu TK AGROFERT u Hotelu Tennis Club, se strojovou přesností odsýpající sled jednotlivých zápasů celých šest dnů trvání podniku, zábavný doprovodný program pro samotné aktéry, rozumný komfort vytvářený jim i případným divákům.

Těch pravda do hlediště na tohle mistrovství příliš mnoho nechodí, což ale zdaleka není primární cíl. Přitom platí, že kdo přijde, ten rozhodně neprohloupí. Poměrně často se totiž stává, že z některých mladých talentů a nadějí zářících v Prostějově se za iks let v budoucnu vyklubou největší tenisové hvězdy mezi dospělými. Příklady Novaka Djokoviče či Rafaela Nadala jsou notoricky známé, ovšem nijak ojedinělé. Vždyť v současné elitní stovce žebříčků ATP i WTA Tour bychom našli desítky hráčů a hráček, jež kdysi prošly bitvami World Junior Tennis Final.

Především značná prestiž je obecně tou ústřední komoditou, na niž TK PLUS stále sází při své neutuchající touze nadále hostit světový šampionát čtrnáctiletých. A určitě se vyplatí bez ohledu na ekonomickou náročnost. Proto na prostějovských kurtech s velkou pravděpodobností za rok uvidíme mládežnický výkvět bílého sportu už podvacáté v řadě za sebou. Osobně se zase budu moc těšit.

KOMENTÁŘ

WJTF 2017 KONEČNÉ POŘADÍ

Žákyně	Žáci
1. USA	1. Švýcarsko
2. Ukrajina	2. Španělsko
3. Rusko	3. Japonsko
4. Česko	4. Čína
5. Jižní Korea	5. USA
6. Čína	6. Brazílie
7. Peru	7. Rusko
8. Austrálie	8. Itálie
9. Francie	9. Peru
10. Thajsko	10. Česko
11. Slovensko	11. Argentina
12. Bulharsko	12. Thajsko
13. Kanada	13. Srbsko
14. Maroko	14. Mexiko
15. Venezuela	15. Austrálie
16. Tunisko	16. Egypt

Fotoreportáž jaké bylo tenisové WJTF 2017 v Prostějově...

5xfoto: Marek Sonnevend

Prostějovská AGROFERT Aréna i letos slavnostně dekorovala nejlepší tenisové týmy světa ve věkové kategorii do čtrnácti let.

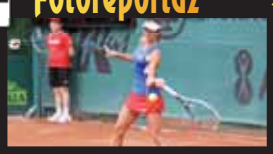

Prostějovská naděje Kateřina Mandelíková bojovala za ČR jako lvice.

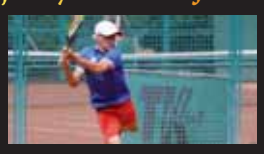

Její kolega z TK AGROFERT Adam Jurajda plnil roli týmové jedničky.

V kategorii žáků vyhráli letošní MS do čtrnácti let senzačně Švýcaři.

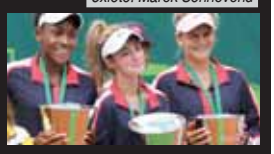

Mezi žákyněmi šampionát ovládla děvčata USA.

Čeští Američané a rozhádané Slovenky

PROSTĚJOV Spousta různých zajímavostí provázela jako obvykle World Junior Tennis Final na prostějovských kurtech. O některých informujeme na jiném místě této strany, zde v krátkosti přidáváme ještě další dvě perličky.

Ta první se týká chlapeckého výběru USA, který na letošním světovém šampionátu družstev do 14 let reprezentovali hned dva žáci s hlubokými kořeny v České republice. Jedním byl Martin Damm, syn známého tenisty, jenž za ČR v minulosti nastupoval například i v Davis Cupu. Po ukončení aktivní kariéry se s rodinou usadil za mořem a teď jeho potomek bojoval za tým Spojených států amerických.

Totéž platilo pro Tobiáše (zkráceně Tobyho) Kodata, což je syn někdejšího kapitána českého kolektivu žen pro Fed Cup a nevlastního otce Nicole Vaidišové. Slavná tenistka se před lety prosadila do absolutní mezinárodní špičky velice mladá a následně brzy ukončila kariéru, zatímco její nevlastní bratr se snaží pod vlajkou s hvězdami a pruhy o přesný opak.

Pikantní je, že los poslal žáky USA do stejné základní skupiny s Čechy a tím pádem došlo na prestižní „mezituzemský“ souboj. „Kluci se samozřejmě navzájem dobře znají a snažili jsme se Američany v této sestavě porazit, ale byli o něco lepší. Každopádně šlo o hodně zajímavou konfrontaci,“ řekl k porážce 0:3 v grupě A kapitán chlapců ČR Jiří Kulich. Kodat s Dammem doplnění o Bernarda obsadili na MS 2017 jako jedni z největších favoritů páté místo.

V dívčí části turnaje zase došlo na jiné státní derby, a to sice mezi dvěma bývalými partnery z jedné společné federace. Rovněž v kategorii žákyň si totiž slavnostní losování trochu zalaškovalo a svedlo proti sobě do základní skupiny B Česko a Slovensko. „Celek SR má svou kvalitu a po herní stránce je přibližně na naší úrovni, ale já věřím, že na něj jednoznačně máme. Proč? Hlavní důvod nechci dopředu prozrazovat,“ tajemně povídal ještě před vzájemnou bitvou kapitán mladých tenistek ČR Lubomír Štych.

Hned první den turnaje pak jeho svěřenky zvalchovaly slovenské rivalky 3:0 po debakloidních výsledcích jednotlivých střetnutí 6:4, 6:2 + 6:1, 6:2 + 6:2, 6:2. Načež trio Kotlíková, Jašková a Vargová absolutně nestačilo ani na Austrálii a Kanadu, aby poté v play-off o 9. až 16. příčku udolalo jen slabé Maroko a Bulharsko. Znamenalo to konečnou jedenáctou pozici. „Jde o citlivou věc, kterou já nechci moc rozpitvávat, ale stručně řečeno Slovenky doplatily na špatné vztahy v jejich mančaftu. Zatímco třeba naše holky těžily ze vzájemné soudržnosti, ony se pořád hádaly i během zápasů a doplatily na to,“ prozradil Štych.

Jak si vedli na MS U14 reprezentanti(tky) ČR?

PROSTĚJOV V rámci ohlédnutí za World Junior Tennis Final 2017 jsme se rozhodli podrobněji rozebrat výkony všech šesti hráčů a hráček, kteří na tomto vrcholném mládežnickém turnaji reprezentovali Českou republiku.

ŽÁCI

Výsledky – základní skupina: Itálie 1:2, USA 0:3, Austrálie 3:0. **O 9. až 16. místo:** Egypt 3:0. **O 9. až 12. místo:** Argentina 2:1. **O 9. místo:** Peru 0:2. **Nasazení v turnaji:** 6.
Konečné umístění: 10.

ADAM JURAJDA

Výsledky ve dvouhře: Nardi (Itálie) 3:6, 2:6, Kodat (USA) 4:6, 2:6, Sekulic (Austrálie) 6:7, 6:3, 7:5, Lucentini (Argentina) 6:4, 7:5, Li (Peru) 6:4, 3:6, 1:6.
Bilance ve dvouhře: 2-3.
Výsledky ve čtyřhře: Nardi, Tabacco (Itálie) 6:7, 4:6, Sadek, Salaheldin (Egypt) 6:1, 6:1, Lucentini, Monferrer (Argentina) 6:4, 6:3.
Bilance ve čtyřhře: 2-1.
Hodnocení kapitána Jiřího Kulicha: „Coby jednička to měl Adam nejtěžší, neboť nastupoval proti nejlepším hráčům soupeřů. Přesto odváděl většinou kvalitní výkony, dokonce lepší než na mistrovství Evropy. Správně se snažil produkovat takový pestrý tenis, na jaký má, ale ještě to nedokázal celou dobu. Měl výpadky herní i psychické, občas mu chyběla větší stabilita. Přesto obstál rovněž díky své použitelnosti i do debla.“
Známka Večerníku (jako ve škole): 2–.

DANIEL SINIAKOV

Výsledky ve dvouhře: Hoole (Austrálie) 6:1, 1:6, 6:0, Hassan (Egypt) 6:2, 6:2, Monferrer (Argentina) 3:6, 4:6, De Oca (Peru) 6:3, 5:7, 5:7.
Bilance ve dvouhře: 2-2.
Výsledky ve čtyřhře: Damm, Kodat (USA) 2:6, 5:7, Hoole, Vo (Austrálie) 6:4, 6:1, Sadek, Salaheldin (Egypt) 6:1, 6:1, Lucentini, Monferrer (Argentina) 6:4, 6:3.
Bilance ve čtyřhře: 3-1.
Hodnocení kapitána Jiřího Kulicha: „Dana ze začátku ovlivnilo zranění zad, první dva dny kvůli němu nehrál. Potom však bojoval ze všech sil s profesionálním přístupem, pokaždé se snažil na maximum a nikdy nic nevzdal. Zásluhou poctivé tréninkové práce se navíc dokáže zlepšovat, a byť zde v Prostějově i něco nezvládl, nelze mu nic vyčítat. Při těch zdravotních problémech dělal, co mohl.“
Známka Večerníku (jako ve škole): 2.

LUKÁŠ HAUGE

Výsledky ve dvouhře: Tabacco (Itálie) 2:6, 6:3, 6:3, Bernard (USA) 6:7, 3:6, Salaheldin (Egypt) 6:3, 6:2.
Bilance ve dvouhře: 2-1.
Výsledky ve čtyřhře: Nardi, Tabacco (Itálie) 6:7, 4:6, Damm, Kodat (USA) 2:6, 5:7, Hoole, Vo (Austrálie) 6:4, 6:1.
Bilance ve čtyřhře: 1-2.
Hodnocení kapitána Jiřího Kulicha: „Pozici hráče číslo tři v kolektivu zvládl Lukáš velice dobře. Jakmile nastoupil, vedl si výborně, díky své bojovnosti zvítězil v některých těžkých utkáních. Třeba hned úvodní den narychlo zaskočil za zraněného Dana a uspěl. Jinak kluky perfektně podporoval jako ideální týmový parťák, na svých technických rezervách ve hře – například při servisu či volejích – se snaží makat.“
Známka Večerníku (jako ve škole): 2.

ŽÁKYNĚ

Výsledky – základní skupina: Slovensko 3:0, Kanada 2:1, Austrálie 3:0. **Čtvrtfinále:** Čína 2:1. **Semifinále:** Ukrajina 0:2. **O 3. místo:** Rusko 1:2.
Nasazení v turnaji: 6.
Konečné umístění: 10.

DARJA VIDMANOVÁ

Výsledky ve dvouhře: Kotlíková (Slovensko) 6:1, 6:2, Krzyzak (Kanada) 6:3, 6:2, Poulos (Austrálie) 6:1, 6:0, Dong (Čína) 6:4, 6:1, Timofeeva (Rusko) 6:4, 4:6, 3:6.
Bilance ve dvouhře: 4-1.
Výsledky ve čtyřhře: Bennetto, Krzyzak (Kanada) 6:2, 3:6, 10:7.
Bilance ve čtyřhře: 1-0.
Hodnocení kapitána Lubomíra Štycha: „Dáša vyhrála všechny své singly kromě posledního, tím jednoznačně splnila roli týmové jedničky. Drtivou většinu času předváděla v zápasech výborný tenis a v náročném programu turnaje dostala na jediný den ze šesti volno, aby si odpočinula. Celkově obstála skvělým způsobem, tu jedinou porážku jí rozhodně nijak nevyčítám.“
Známka Večerníku (jako ve škole): 1.

KATEŘINA MANDELÍKOVÁ

Výsledky ve dvouhře: Kempenaers-Pocz (Austrálie) 3:6, 6:1, 6:1, Lopatetskaya (Ukrajina) 4:6, 4:6, Kudermetova (Rusko) 6:2, 3:6, 6:3.
Bilance ve dvouhře: 2-1.
Výsledky ve čtyřhře: Jašková, Vargová (Slovensko) 6:2, 6:2, Bennetto, Krzyzak (Kanada) 6:2, 3:6, 10:7, Kempenaers-Pocz, Walker (Austrálie) 6:1, 3:6, 10:5, Wei, Yao (Čína) 3:6, 7:5, 2:10, Kudermetova, Timofeeva (Rusko) 6:7, 4:6.
Bilance ve čtyřhře: 3-2.
Hodnocení kapitána Lubomíra Štycha: „Katka si vedla parádně vždy, když jsem ji nasadil, v podstatě nikdy nezklamala. Je to velká bojovnice a také díky tomu jak ohromně trápila ukrajinskou hvězdu Lopatěckou, tak zdolala Rusku Kuděrmětovou a tím jí oplatila prohru z evropského šampionátu. Vynikající práce.“
Známka Večerníku (jako ve škole): 1–.

LINDA FRUHVIRTOVÁ

Výsledky ve dvouhře: Jašková (Slovensko) 6:4, 6:2, Bennetto (Kanada) 6:7, 3:6, Wei (Čína) 6:2, 7:5, Kostenko (Ukrajina) 6:3, 4:6, 1:6.
Bilance ve dvouhře: 2-2.
Výsledky ve čtyřhře: Jašková, Vargová (Slovensko) 6:2, 6:2, Kempenaers-Pocz, Walker (Austrálie) 6:1, 3:6, 10:5, Wei, Yao (Čína) 3:6, 7:5, 2:10, Kudermetova, Timofeeva (Rusko) 6:7, 4:6.
Bilance ve čtyřhře: 2-2.
Hodnocení kapitána Lubomíra Štycha: „Před Lindou klobouk dolů. Na to, že má teprve dvanáct let, předváděla tady v Prostějově během celého týdne ohromný tenis. S ohledem na svůj nízký věk je hodně vyspělá fyzicky i psychicky a je obrovským příslibem do budoucna, že by za rok či dva mohla družstvo táhnout jako extrémně silná jednička.“
Známka Večerníku (jako ve škole): **1–.**

Rubriky WJTF 2017

NEJVĚTŠÍ SENZACE
Žáci Švýcarska

Chlapci bojující pod vlajkou s helvétským křížem vůbec nebyli mezi nasazenými, ale dali dohromady extrémně silný tým, který způsobil poprask. Hned první den smetli favorizovanou Argentinu, z druhého místa skupiny postoupili do čtvrtfinále a během play-off pak spektakulárně skolili i Brazílii, Japonsko a ve finále Španělsko. Senzační mistři světa!

NEJVĚTŠÍ PROPADÁK
Žáci Argentiny

Na opačné straně výsledkového spektra se ocitl favorizovaný celek z Jižní Ameriky. Obhájci loňského zlata vstoupili do aktuálního šampionátu debaklem od Švýcarů, následně nestačili ani Rusům a ze třetího místa grupy spadli coby čtvrtí nasazení jen do bojů o 9. až 16. příčku. V něm sice dvakrát zvítězili, ale mezitím podlehli ještě Čechům, tudíž skončili až jedenáctí. Prostě mizérie.

NEJVĚTŠÍ HVĚZDA
Jerome Kym

Urostlý Švýcar svému kolektivu citelně chyběl ze zdravotních důvodů na ME a jeho parťáci tam neuspěli. V Prostějově už byl Kym fit, načež řádil úžasným tenisem podoben tajfunu. Jeho výsledky proti týmovým jedničkám soupeřů? 6:4 a 6:1. 6:3 a 6:0. 6:0, 4:6 a 7:5. 5:7, 6:2 a 6:1. 6:2 a 6:2. 6:4 a 7:6. Šest triumfů bez porážky, jediný ztracený set. Je nutné dodávat víc?

NEJVĚTŠÍ ZKLAMÁNÍ
Žáci Česka

Z letošního šampionátu Evropy přivezli bronz a doma se předpokládal jejich průnik alespoň mezi elitní osmičku. Češi skutečně nehráli vůbec špatně, jenže proti kvalitním sokům jim většinou chyběl kousek něčeho navíc. V základní skupině tak rupli s Itálií i USA, ze třetího postu spadli do spodní osmičky vyřazovací fáze. Tam alespoň odvrátili blamáž desátým místem, leč stejně…

NEJVĚTŠÍ BITVA
Dívčí válka

Schylovalo se k tomu celý turnaj, všichni se na to těšili. A ve finále žákyň to opravdu přišlo. Co? Horečně očekávaný souboj dvou suverénně nejlepších tenistek planety ve věkové kategorii U14. Cori Gauff z USA si přitom v duelu o zlato vůbec nebrala servítky, Ukrajinka Dasha Lopatetskaya od ní vyfasovala debakl 6:4, 6:0. A famózní Američanka dotáhla svůj mančaft k titulu.

NEJVĚTŠÍ DRŽÁK
Příznivé počasí

Že World Junior Tennis Final zkraje srpna v Prostějově nenaruší nijak vážné rozmary podnebí, to už je tradiční jistota. Za předchozích osmnáct let se to vlastně nikdy nestalo v takové míře, aby to výrazněji narušilo zdárný průběh MS. A letošek nebyl žádnou výjimkou. Během hrací doby šesti dnů trvání pršelo všehovudy pět minut, účastníky neničila ani žádná tropická vedra.

17072810842

K TÝMU VK SE PŘIPOJILA KATHLEEN WEISS!

Do tréninku kromě klíčové nahrávačky naskočila i juniorka Tereza Slavíková a Agelek už je devět

PROSTĚJOV Původní informace zněla: první nahrávačka volejbalistek VK AGEL Prostějov Kathleen Weiss se do společné přípravy družstva na novou sezónu 2017/18 zapojí od pondělí 14. srpna. Vinou zdravotních komplikací to pak vypadalo, že její nástup bude opožděn, možná citelně. Nakonec ale vše proběhlo podle plánu.

Původní zpravodajství pro Večerník Marek SONNEVEND

„Katy o víkendu přicestovala do Prostějova a od začátku třetího tréninkového týdne naskočila do naší přípravy. Podstatné je, že nemá žádné omezení, je naprosto zdravá a může naplno pracovat. To nejen pro mě znamená vynikající zprávu, neboť v nadcházejícím soutěžním ročníku bude jednou z klíčových opor kolektivu," sdělil radostnou novinku hlavní kouč Agelek Miroslav Čada.

Viditelně si oddechl, neboť postrádat případně na delší dobu plánovanou tahounku a současně i tvůrkyni hry, duši celého prostějovského souboru by představovalo nemalou potíž. „Dobře to dopadlo a budeme se tudíž moci opřít o silné pilíře obměněného mančaftu. Považuji za ně jak nové posily Katy Weiss, Helenu Horkou a Andreu Kossányiovou, tak důležité hráčky, které zůstaly. Tedy Julii Kovářovou, Lauru Emonts, Ninu Herelovou či Veroniku Trnkovou," vyjmenoval Čada.

Do přípravy dospělého věkáčka navíc ve stejném termínu jako německá nahrávačka nastoupila též klubová odchovankyně z juniorské kategorie, libero Tereza Slavíková. Tím pádem ženy Prostějova trénují od třetího týdne v počtu devíti (kromě výše zmíněných Weiss, Herelové, Trnkové, Emonts, Horké, Kovářové i Slavíkové ještě Michaela Zatloukalová a Sarah Cruz). „Lucka Nová s Andy Kossányiovou se po splnění reprezentačních povinností připojí koncem srpna, respektive až začátkem října. A vyřešit zbývá kubánskou otázku, což je snad už za dveřmi," doplnil Čada.

Kathleen Weiss se konečně objevila na Hané. Foto: Marek Sonnevend

Reprezentaci žen ČR včetně Kossányiové teď čeká v Rotterdamu baráž o postup na MS 2018

PROSTĚJOV Volejbalistka VK AGEL Andrea Kossányiová se svým nemalým příspěvkem podílela na tom, když ženy České republiky před nedávnem vybojovaly čtvrté místo v divizi II World Grand Prix 2017. A nyní prostějovská smečařka nebude chybět u další velice důležité akce národního výběru naší země.

Půjde o závěrečnou baráž, během které je v sázce postup na ženské mistrovství světa 2018. Turnaj se uskuteční od úterý 22. do neděle 27. srpna v holandském Rotterdamu za účasti šesti týmů (Nizozemsko, Belgie, Bulharsko, Česko, Slovinsko, Řecko), z nichž pouze dva nejlepší projdou na planetární šampionát v příštím roce.

„Kossy vcelku pravidelně nastupovala za družstvo ČR nejen v letošní Grand Prix, ale odehrála také květnovou kvalifikační skupinu o svět v Polsku. Tam i tam si vedla při většině utkání dobře a já věřím, že českému národáku pomůže též během nadcházející baráže. Byť dosáhnout na postup bude v tak náročné konkurenci nelehké," zamyslel se kouč Agelek Miroslav Čada.

BARÁŽ O MS ŽEN 2018 – NIZOZEMSKO (ROTTERDAM)

Úterý 22. srpna: 14.30 hodin Slovinsko – Bulharsko, 17.00 Belgie – Česko, 19.30 Nizozemsko – Řecko.
Středa 23. srpna: 14.30 Česko – Bulharsko, 17.00 Řecko – Slovinsko, 19.30 Belgie – Nizozemsko.
Čtvrtek 24. srpna: 14.30 Bulharsko – Řecko, 17.00 Slovinsko – Belgie, 19.30 Nizozemsko – Česko.
Sobota 26. srpna: 14.30 Nizozemsko – Slovinsko, 17.00 Belgie – Bulharsko, 19.30 Česko – Řecko.
Neděle 27. srpna: 14.30 Bulharsko – Nizozemsko, 16.30 Řecko – Belgie, 19.00 Slovinsko – Česko.
Videopřenosy můžete sledovat na internetovém portálu www.laola1.tv.

Foto: internet

Češky pod vedením trenéra Zdeňka Pommera vstoupí do rotterdamského klání zápasem proti Belgii, hned poté přijde na řadu duel s Bulharskem. Což jsou patrně dva úhlavní konkurenti v teoretickém boji o druhé postupové místo za největším favoritem, kterým bezesporu jsou domácí Nizozemky. Ty svou vynikající úroveň prokázaly například super výkony ve Final Six uplynulé WGP, kde notně potrápily elitní Brazilky i Číňanky.

„Souhlasím, že prvenství si na vlastním hřišti před svými fanoušky asi pohlídá favorizované Holandsko. Druhá pozice však může být otevřená a papírově by se o ni vedle Belgičanek a Bulharek mohly poprat i naše holky, přičemž podcenit rozhodně nelze ani Slovinky s Řekyněmi. Každopádně to pro náš tým bude hodně těžké, na druhou stranu letos opakovaně ukázal, že umí hrát opravdu kvalitní volejbal. Holky určitě zabojují, průnik na mistrovství světa by znamenal velký úspěch. Budu jim držet pěsti," slíbila opora VK Prostějov Julie Kovářová, jež absolvovala předchozí fázi kvalifikace ve Varšavě.

Teď vyráží z věkáčka hájit národní barvy už pouze Andrea Kossányiová. **(son)**

Lucie Nová ode dneška bojuje za ČR na Letní světové univerziádě 2017

PROSTĚJOV Dnes dopoledne vstoupí univerzitní výběr volejbalistek České republiky do bojů 29. letní světové univerziády 2017. Ta již odstartovala na dalekém Tchaj-wanu a pod vysokou sítí tam naši zem reprezentuje také jedna hráčka VK AGEL Prostějov: smečařka Lucie Nová.

„Těším se opravdu moc. V Asii jsem ještě nikdy nebyla a doufám, že tam uvidím i něco víc než jenom halu a hotel," svěřila se před nedávnem Nová s úsměvem. Nakonec se vešla do konečné nominace trenéra Stanislava Mitáče (na klubové úrovni vede Olymp Praha) a v polovině uplynulého týdne odletěla celá vysokoškolská výprava ČR do Taipei.

Volejbalistky čeká základní skupina A, kde postupně narazí na Kolumbii (21. srpna), domácí Tchaj-wan (22. 8.) a Francii (23. srpna). První dva celky v pořadí grupy postoupí do čtvrtfinále, další dva půjdou do bojů o 9. až 16. příčku. Celé play-off se přitom odehraje od 25. do 28. srpna a duel o bronz i finále jsou na programu až poslední uvedený den, tedy v pondělí 28. 8.

„Nevíme přesně, jakou herní úroveň budou mít soupeřky. Některé týmy však prý nastoupí s hráčkami z ženských reprezentací daných států a tím pádem těžko říct, nakolik my proti nim obstojíme. Určitě ale chceme vyhrát co nejvíc zápasů, dosáhnout dobrého výsledku a zároveň si užít kvalitní volejbal i tamní atmosféru," uvedla Nová na téma výsledkových ambicí při univerziádním vrcholu celé planety.

Lucko, tobě i celému českému družstvu každopádně držíme palce! **(son)**

LETNÍ SVĚTOVÁ UNIVERZIÁDA 2017 TCHAJ–WAN (TAIPEI)

Zápasový program ČR v turnaji volejbalistek

Pondělí 21. srpna: skupina A Česko – Kolumbie (9.00 hodin).
Úterý 22. srpna: skupina A Tchaj-wan – Česko (9.00 hodin).
Středa 23. srpna: skupina A Česko – Francie (12.00 hodin).
Pátek 25. srpna: čtvrtfinále a utkání o 9. až 16. místo.
Sobota 26. srpna: semifinále, utkání o 5. až 8., 9. až 12. a 13. až 16. místo.
Neděle 27. srpna: utkání o 5., 7., 9., 11., 13. a 15. místo.
Pondělí 28. srpna: finále a utkání o 3. místo.

RYCHLÝ VEČERNÍK

Američanka do Olomouce

Prostějov (son) - Stříbrný tým uplynulého ročníku volejbalové UNIQA extraligy žen ČR a úřadující vítěz Českého poháru UP Olomouc se konečně dočkal hráčské posily. Pro nadcházející sezónu 2017/18 pravděpodobně jediné, ale zato zahraniční a dokonce zpoza oceánu.

Novou akvizicí hanáckého oddílu se totiž stala smečařka Gabriella Palmeri z USA. Narodila se 15. července 1995 v Daytoně (Ohio), má tedy dvacet let. Měří 183 centimetrů a vystudovala univerzitu v Pepperdine, kde se vedle oborů biologie a politických věd samozřejmě věnovala velmi intenzivně také volejbalu.

„Ve sportu mám ráda hlavně soutěživost a týmového ducha. Miluji hrát na vysoké úrovni, kde je vyžadována výborná fyzická připravenost. Odchod do Evropy mi tak dal možnost pokračovat s volejbalem v odpovídající kvalitě. Olomouc je univerzitní město, proto věřím, že se zde budu cítit jako doma," řekla Palmeri mimo jiné v úvodním rozhovoru po nástupu do úpéčka.

„Na smeč jsme chtěli posílit o kvalitní cizinku a teď ji máme, s čímž jsem pochopitelně spokojený. Věřím, že budeme ještě silnější než v uplynulém ročníku," krátce glosoval hlavní trenér olomouckého družstva Jiří Teplý.

Baláková v Koryčanech

Prostějov (son) - Členka juniorského kolektivu Agelek Tereza Baláková plně zvládá přípravu se svým mančaftem na další soutěžní sezónu šestkového volejbalu a vedle toho v sobotu 12. srpna navíc absolvovala ještě i jeden plážový turnaj, byť bez výraznějšího úspěchu.

Šlo o Letní pohár žen v Koryčanech, kde Terka ve dvojici s Michaelou Břinkovou obsadila šesté místo. Neboť však při nižní účasti tvořilo startovní pole právě jen šest párů, nedá se hovořit o výsledkově zrovna povedené konfrontaci. V dané fázi přípravného procesu věkáčka to ale bylo hlavně zpestření tréninkové dřiny a tak se dá tohle beachvolejbalové vystoupení brát.

LP ŽEN – KORYČANY

Konečné pořadí: 1. Kolderová, Šotkovská, 2. Vaňková, Lišková, 3. Komárková, Machová, 4. Ostranská, Muzikářová, 5. Přerovská, Goldhammerová, 6. Baláková, Břinková.

Soustředění se vydařila, potvrdil spokojený Matěj

Teď však mají mladé Agelky problém, kde trénovat

V Karlově makalo osm desítek nadějných Agelek. Foto: Marek Sonnevend

PROSTĚJOV Věska u Olomouce. Karlov v Jeseníkách. A tradiční Morkovice. To jsou tři místa, na nichž mladé volejbalistky VK AGEL Prostějov strávily v minulých týdnech různě dlouhou dobu v rámci tréninkových kempů coby součást přípravy na novou sezónu 2017/18.

„Všechna soustředění se povedla velice dobře. Co se týká Věsky, o té musí podrobněji referovat hlavní kouč juniorek Lukáš Miček, neboť tam jsem byl pouze na krátké návštěvě. Jinak jsem osobně strávil celou dobu v Karlově i Morkovicích, kde to proběhlo skutečně na jedničku. Holky odtrénovaly všechno podle plánu na vysoké úrovni a převážně s chutí, především na kondici zapracovaly opravdu moc. Pozitivní byl také nijak enormní rozsah zdravotních potíží," informoval šéftrenér mládeže ve věkáčku Jaroslav Matěj.

Trable však musel řešit hned po návratu domů. „Z našich obvyklých tréninkových míst máme teď k dispozici vlastně jen halu Sportcentra DDM. V tělocvičně ZŠ, ul. Palackého totiž probíhá rekonstrukce oken a v hale RG a ZŠ ve Studentské ulici zase rekonstrukce palubovky. Tím pádem musíme žákyním hledat náhradní prostory pro přípravu, což není vůbec jednoduché. Pokud zmíněné rekonstrukce dokončí podle plánu do závěru letních prázdnin, nějak to vydržíme. Ale jestli se práce výrazněji protáhnou, dostaneme se do nepříjemných problémů," upozornil Matěj.

Přes tyto komplikace makají nadějné Agelky nyní v Prostějově a mají před sebou řadu přípravných turnajů. Juniorky 25. až 27. srpna v Českých Budějovicích, 2. + 3. září v Přerově a 9. + 10. září v Brně. Kadetky 26. + 27. srpna v Uherském Hradišti, 2. + 3. září v Přerově a 9. + 10. září v Brně. Starší žákyně pak 26. + 27. srpna v Uherském Hradišti, 2. + 3. září ve Svitavách a 9. + 10. září ve Frýdku-Místku. „Po soustředěních dostaly holky na jeden víkend volno, aby si trochu odpočinuly. A teď už pojedeme naplno v zájmu sehrávání před rychle se blížícím startem dalšího ročníku soutěží. Zatím mám z toho, jak se jednotlivé týmy daných věkových kategorií dávají dohromady, dobrý pocit," nadhodil Matěj slibný postřeh. **(son)**

Fotoreportáž jaká byla soustředění mládežnic VK...

Prostředí Jeseníků bylo ideální k nabírání kondice.

Na závěrečný duel v Morkovicích se holky vyfikly.

3x foto: Marek Sonnevend

Spokojení trenéři (zleva) Němeček, Soares a Matěj.

Basketbalový krok dopředu: místo generální opravy nový model

PROSTĚJOVŠTÍ ORLI SE PROMĚNILI NA BK OLOMOUCKO

PROSTĚJOV Se zaručenými zprávami z basketbalového zákulisí se v průběhu léta roztrhl pytel a řada informací směřovala k prostějovskému klubu. Minulou sezónu se zachránil až v baráži, hráčům i realizačnímu týmu dlužil výplaty a mluvilo se o krachu. Už předminulá sezóna po deseti letech skončila bez medaile. Zprvu skvěle namazaný stroj se prostě zadrhl. Na celém světě to potkalo jiné sportovní kluby, často mnohem slavnější. Jeden příklad za všechny. Fotbalový Leicester po zisku titulu v následující sezóně téměř do konce ročníku bojoval o záchranu v anglické Premier Legaue.

Původní zpravodajství

pro Večerník
Ladislav VALNÝ

Basketbalový klub potřeboval důkladnou generálku. Specializovaných sportovních servisů s potřebným vybavením a zázemím je v České republice citelný nedostatek, proto ještě nedávno nadupaná mašina, která válcovala soupeře, čekala odstavená na parkovišti. Chvílemi to dokonce vypadalo, že půjde do šrotu, pro desítky mladých hráčů v mládežnických kategoriích se však katastrofální scénář podařilo odvrátit.

Částečná oprava a renovace soukolí však nebyly cílem zachránců vrcholového basketbalu v regionu. Měli své vlastní představy o jeho fungování, a proto vstoupí do nového ročníku Kooperativa NBL s naprosto novým modelem, s typovým označením BK Olomoucko.

A také s vědomím, že možná budoucí formule mezi basketbalovou elitou potřebuje čas na vyladění motoru. I proto si vedení organizace pro premiérový ročník neklade před sebe nějaké přehnané cíle. Boj o postup do vyřazovací části soutěže je reálným odrazem změn v posledních měsících. Stejně jako představa o dalším zapojení mladých hráčů z vlastní líhně. Jsou to dobrý směr a dobrá vize, které mohou přinést nečekaně chutné ovoce. Až budou domácí odchovanci bojovat o ligové medaile, bude to totiž mít pro basketbalové příznivce dvojnásobně sladkou příchuť. Rozhodně stojí za to si na takový pohled rok nebo dva počkat.

Elitní basketbal v Hale Sportcentra DDM zůstane, ale Prostějov už na dresech figurovat nebude. *Foto: koláž Večerníku*

Nabídka byla lákavá,

vysvětlil svůj návrat kouč Predrag Benáček

Ladislav Valný

PROSTĚJOV V roce 2005 převzal v prostějovské hale Predrag Benáček ligový bronz a na dlouhou dobu se rozloučil s prostředím, v němž našel celou řadu přátel. Po dvanácti letech se vrací. V roli trenéra BK Olomoucko, tedy opět v pozici kormidelníka nováčka nejvyšší soutěže. „Stojíme na startovní čáře. Taková situace mě vždy lákala," tvrdí zkušený basketbalový odborník.

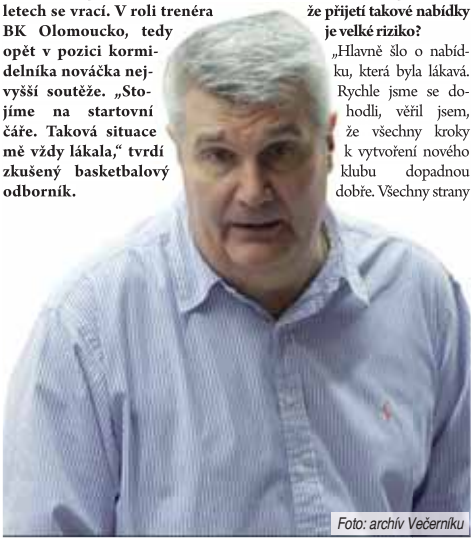
Foto: archív Večerníku

●● Ve chvíli, kdy jste byl osloven vedením klubu, viselo nad osudem vrcholového basketbalu na Hané hodně otazníků. Nenapadlo Vás, že přijetí takové nabídky je velké riziko?

„Hlavně šlo o nabídku, která byla lákavá. Rychle jsme se dohodli, věřil jsem, že všechny kroky k vytvoření nového klubu dopadnou dobře. Všechny strany se chovaly korektně, nebyl důvod mít nějaké pochybnosti."

●● Netrvalo přesto všechno příliš dlouho?

„Jednání o převodu licence nebyla snadná, protože bývalý vlastník neměl vyřízené závazky vůči trenérům a hráčům. Díky tomu se celý proces asi o měsíc natáhl. Je to škoda, ale už je to za námi a nemá smysl se tím zaobírat."

●● Měsíc jste ale nemohli pracovat. Půjde takovou časovou ztrátu dohnat?

„Ale my jsme pracovali. Sháněli jsme hráče, řešili řadu věcí, bez kterých klub fungovat zkrátka nemůže. Neseděli jsme se založenýma rukama."

●● Podařilo se Vám získat posily, o které jste usilovali?

„Musíme si uvědomit, že hráčský trh byl už hodně probraný, hráči už měli smlouvy. Někteří měli přece jen obavu z nejistoty a zvolili jiné řešení. I tak se nám podařilo poskládat dobrý tým."

●● Cílem pro sezónu bude střed tabulky. Není to málo?

„Musíme jít postupně. Jsme nový klub, tým skládáme. Nejde odstartovat a hned zamířit na špici. Navíc chceme dávat prostor i mladým hráčům. Půjdeme postupnou cestou. Nebojte, budeme se zlepšovat."

Olomoucký kraj udržel ligu

Na scénu vstupuje BK Olomoucko

PROSTĚJOV V hale Sportcentra DDM se i v nové sezóně bude hrát nejvyšší basketbalová soutěž mužů. Licenci na účast v Kooperativa NBL získal od Orlů nový subjekt BK Olomoucko a domácí zápasy bude hrát převážně v Prostějově. V nově tvořeném týmu je několik prostějovských odchovanců. I ty v lize povede trenér Predrag Benáček, který na Hané působil už v sezóně 2004/2005.

„Přicházím do prostředí, v němž mám hodně přátel. O nabídce jsem dlouho nepřemýšlel. Vlastně vůbec, protože mě hodně lákala," prohlásil kouč, který po devíti letech skončil na střídačce Kolína.

Jednání o převodu licence nebyla snadná. Klub BK Orli Prostějov se dostal do finančních problémů a měl nevyrovnané závazky vůči hráčům a trenérům. Ty nakonec převzalo BK Olomoucko a díky tomu se v regionu podařilo zachránit basketbal na nejvyšší úrovni.

„Řešení celé situace bylo hodně obtížné. Zabralo hodně času, nakonec ale přineslo kýžený výsledek, takže námaha nebyla zbytečná," oddechl si místopředseda spolku BK Olomoucko Michal Pekárek, který je současně také sportovním manažerem nového týmu v Kooperativa NBL.

Předsedou spolku je bývalý děkan Fakulty tělesné kultury a sportu Univerzity Palackého Olomouc a dlouholetý basketbalový trenér a funkcionář Dušan Tomajko. Druhým místopředsedou se stal šéf prostějovského Basketbalového centra mládeže Michal Müller.

„Má to logiku. V klubu chceme dávat příležitost mladým hráčům z celého Olomouckého kraje. Zatím se jedná hlavně o kluky z Prostějova, věřím, že další přijdou i z jiných klubů v regionu," doufá Pekárek.

Jen s mladými basketbalisty BK Olomoucko nejvyšší soutěž hrát nebude. Smlouvu s klubem podepsal zkušený Michal Křemen, na soupisce budou i zahraniční hráči. „Jinou možnost jsme ani neměli. Češi jsou vždy rychle rozebraní," poznamenal sportovní manažer BK Olomoucko. **(lv)**

Nováček mezi elitou má podporu Asociace ligových KLUBŮ

PROSTĚJOV Jednání o převodu licence, bez níž není možné hrát Kooperativa NBL, pečlivě dozorovala Asociace ligových klubů. Její vedení bylo po ukončení všech jednání spokojeno a dalo novému klubu zelenou. „BK Olomoucko může jako nový klub NBL získávat a registrovat hráče," prohlásil předseda Asociace ligových klubů NBL Tomáš Kotrč po přezkoumání splnění všech podmínek. Tou hlavní je bezdlužnost původního majitele licence vůči hráčům a realizačnímu týmu.

Finanční závazky byly vyřešeny díky vstřícnosti BK Olomoucko, který pohledávky ze strany trenérů i hráčů převzal. I tímto krokem naznačil, že s basketbalem má dlouhodobé cíle. Pod svá křídla převzal i prostějovské Vrcholové sportovní centrum mládeže, což pozitivně vnímá i ligová asociace.

„Bude tak dál rozvíjet mládežnický basketbal v regionu. Česká basketbalová federace i ALK v tomto klubu vidí silného partnera, který po všech stránkách stabilizuje svůj tým v lize," vyjádřil mínění důležitých sportovních organizací Kotrč.

BK Olomoucko plánuje, že vrcholový basketbal přiblíží lidem nejen z Prostějova, ale také z Olomouce, kde má sport letitou tradici a kde v minulosti prostřednictvím Dukly získal i domácí tituly. I to se vedení ligové asociace zamlouvá.

„Vstupem BK Olomoucko do nejvyšší soutěže očekáváme zkvalitnění ligy a do budoucna i doplnění silného týmu k Nymburku, Děčínu, Pardubicím nebo Opavě. Jsem si jistý, že půjde o další konkurenceschopný celek Kooperativa NBL, která je stabilizovanou a v rámci střední Evropy kvalitní ligou," řekl předseda Kotrč. **(lv)**

Kostelec na Hané poprvé na trůně

PROSTĚJOV Florbal v Prostějově vždy na léto zpestří outdoorová akce, která již pojedenácté obohatila program nejen florbalistům. Po loňském překvapivém triumfu Staré Party se i letos dočkal nejvyššího stupínku novic. Kostelec na Hané dokázal vystoupit na vrchol vůbec poprvé, což vždycky zatraktivní další ročník. Navíc se letos potvrdilo pravidlo „první výhra není výhra"!

Vyrovnanější základní skupina

I přesto, že týden před akcí se omluvila hned pětice týmů, byla úvodní skupina velice zamotaná. Do Play-off postupovala nejlepší čtveřice, na kterou bylo nutno posečkat až do posledních vteřin. Vzhledem k tomu, že se každým zápasem převracelo pořadí, musely rozhodnout vzájemné zápasy. Nakonec Černého Petra vyfasoval Vyškov, kterému k postupu chyběly dvě branky.

Play-off dle předpokladů

S rolí favorita po překvapivé prohře Hokejek s Provizem a Vyškovem převzal Kostelec, jenž sice Hokejkám podlehl v základní skupině 1:3, ale za to v Play-off nezaváhal. Dramatický souboj tak byl k vidění pouze v odvetném zápase Hokejek s Provizem, který nakonec favorizovaný tým Hokejek otočil a zvítězil 2:1. Kostelec si počínal suverénně a nasázel Gillete hned devět branek, čímž se pomalu začala rozhodovat i soutěž o střelce turnaje.

Medailová odplata

Bronzový stupínek byl od začátku blíž Provizu, který vrátil první porážku ze skupiny Gillete a po vítězství 3:0 skončil rezervní tým turnaje třetí. Finále se neslo v duchu odvetných zápasů, znovu platilo, že kdo prohrál první zápas, oplatil následně. Kostelec porážku Hokejkám vrátil a poprvé se mohl radovat s trůnu, na němž ho čeká příští rok dozajista těžká obhajoba.

Králem střelců se stal David Krychtálek s 15 přesnými zásahy. V individuální soutěži nejlépe obstál Petr Balcárek (172 km/h), před Markem Boudou a Vojtou Bartoškem (oba 171 km/h).

Rozsáhlejší reportáž najdete na www.vecernikpv.cz. **(milf)**

Nejtvrdší střelu obhájil Petr Balcárek (uprostřed), který společně s Pavlem Holíkem (vlevo) a šéfem turnaje Milanem Fojtem zapózovali fotografům. Jeho rána mu vynesla také roční předplatné v Prostějovském Večerníku *Foto: Jakub Zrník*

VÝSLEDKY 11. ročníku RG Playmakers Cup 2017

Základní skupina
DreamTeam-Hokejky 0:7, Vyškov - Gilette 3:3, Kostelec - Provizo 6:0, DreamTeam-Giletee 1:5, Kostelec - Vyškov 7:3, Provizo - Hokejky 5:2, DreamTeam - Kostelec 1:14, Hokejky-Gilette 4:3, Provizo-Vyškov 3:1, Gilette-Kostelec 0:1, Vyškov-Hokejky 3:2, Provizo-DreamTeam 4:0, Hokejky-Kostelec 3:1, Gilette-Provizo 5:4, Vyškov-DreamTeam 6:1.

Play-off
Kostelec-Gilette 5:1, Hokejky-Provizo 2:1, O3.místo: Provizo-Gilette 3:0, Finále: Kostelec-Hokejky 5:1.

Nejlepší střelci turnaje:
David Krychtálek 15, Jiří Drčka 14, Petr Balcárek 11

Penalty shot show
Petr Balcárek 172km/h, Marek Bouda 171 km/h, Vojta Bartošek 171 km/h.

Fotoreportáž Jak dopadlo jedenácté rgčko...

3x foto: Jakub Zrník

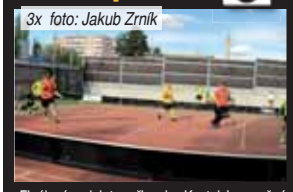
Finálová odplata přinesla Kostelci vysněný nejvyšší stupínek.

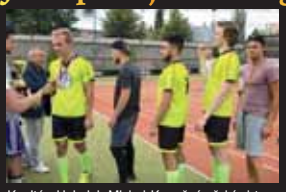
Kapitán Hokejek Michal Konečný přebíral trofej pro druhý tým zklamaně.

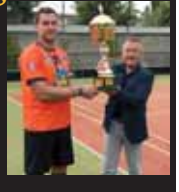
Jiří Drčka (vlevo) převzal putovní pohár pro vítěze.

ORLI PROSTĚJOV
www.vecernikpv.cz

Prostějovští nohejbalisté lídra z Žatce potrápili, ale body mu vzít nedokázali

PROSTĚJOV Předposlední 13. kolo základní části 1. ligy v nohejbalu mužů 2017 zaválo do prostějovského areálu u sokolovny na Skálově náměstí naprostého suveréna dosavadního průběhu soutěže. SKN Žatec vede tabulku bez jediné porážky s více než desetibodovým náskokem a byť mu borci TJ Sokol I statečně vzdorovali, na víc než čestnou porážku 3:6 to nestačilo.

Marek SONNEVEND

Nohejbalistům Prostějova přitom šlo o hodně. Remíza by jim zajistila postup do předkola play-off, případným vítězstvím se mohli výrazně přiblížit dokonce k přímému průniku do semifinále. Naopak prohra znamenala ještě teoretickou hrozbu pádu na sedmé místo po dlouhodobé fázi, čímž by Hanáci museli do baráže o záchranu.

Zpočátku to však pro domácí vypadalo spíš pozitivně, neboť Ftačník s Matkulčíkem bojovně otočili nepříznivý průběh úvodního zápasu dvojic ze setových 0:1 na 2:1. Leč vzápětí přišly silné chvíle favorita. Mistr světa v hostujícím dresu O. Vít po boku se svým bratrem jasně přehráli duo Klaudy, Valenta, následně žatecká trojice doslova smetla z kurtu tu sokolskou.

V dalším utkání trojek mohl výběr TJ vyrovnat stav duelu na 2:2, jenže nevyužil slibných možností strhnout vývoj na svou stranu. „Tohle bylo první zlomové střetnutí, kterým jsme v případě jeho vítězného zvládnutí mohli dospět k mnohem lepšímu celkovému výsledku," upozornil trenér Sokola I Richard Beneš.

Pravdivost jeho slov doložily hned následující dva mače. Dvojice Příhoda, Kolář totiž nedala šanci Zlatohlávkovi s Pertlíkem a poté přišel pravděpodobně vrchol celého sobotního odpoledne. Klaudy v singlu svým fantastickým výkonem pořádně zatápěl světovému šampionovi O. Vítovi, nad nímž vedl 10:9 a 6:1!

„V ten moment ale Kuba začal asi moc přemýšlet nad tím, že může hladce porazit takovou hvězdu. Zatímco do půlky druhého setu hrál naprosto famózně, od toho okamžiku víc chyboval a kvalitní soupeř toho využil k obratu. Škoda, Jakub měl na dosah cenný skalp. A my bychom v tom případě srovnali na 3:3, což se však nestalo. Místo toho hosté odskočili na 2:4 a zbytek zápasu si už pohlídali," zalitoval Beneš.

Poslední jiskru naděje na kýženou plichtu ještě vykřesala trojice Klaudy, Valenta, Ftačník přesvědčivým zdoláním protivníkovy sestavy a tím upraveným skóre na průběžných 3:5. Pak ale opět zařádili sourozenci Vítovi, na které Ftačník s Matkulčíkem přes veškerou snahu nestačili. A předpokládaně nepříznivý rezultát 3:6 byl definitivně hotov.

„Jak už jsem řekl, měli jsme své šance na celkově lepší výsledek. Naše případné vítězství by zasloužené asi nebylo, ovšem remíza určitě visela ve vzduchu. Přesto nemám klukům skoro co vytknout, hráli téměř všichni dobře. Jedině na Honzovi Matkulčíkovi se projevila dlouhá tréninková absence. Naopak Kuba Klaudy předváděl vynikající nohejbal, což dokládá, že měl na lopatě mistra světa Ondru Víta," hodnotil prostějovský kouč.

Svůj tým navzdory prohře pochválil a v závěrečném 14. dějství s ním vyzve zase doma Horažďovice (neděle 27. srpna od 14.00 hodin). „Pevně věřím, že do play-off nakonec postoupíme. A každopádně chceme v posledním utkání základní části na vlastním hřišti zvítězit, abychom měli pro vyřazovací boje co nejlepší výchozí pozici," zdůraznil Richard Beneš.

Duel s Žatcem nabídl parádní podívanou. Foto: Zdeněk Vysloužil

PARTNEŘI TJ SOKOL I PROSTĚJOV V SEZÓNĚ 2017
AUTO - Rolný v.o.s.
ČESKÁ OBEC SOKOLSKÁ
TOMI REMONT
Olomoucký kraj
VAK PROSTĚJOV
FEDOR AUTO
m.i.s.
ALVA ZPO s.r.o. ZDRAVOTNICKÉ POTŘEBY

NOHEJBALOVÁ TROFEJ ZŮSTALA V ČECHOVICÍCH

Třináctý ročník tradičního turnaje vyhrálo domácí béčko, jež v krásném finále porazilo Ptenský Dvorek

PROSTĚJOV Také nohejbal patří v našem okrese ke sportům, jehož vyznavači se během léta rádi scházejí k jednorázovým turnajům. Klenotem mezi takovými akcemi pro neregistrované hráče (i hráčky) je na Prostějovsku velice oblíbené klání trojic v Čechovicích, které mělo v sobotu 19. srpna na programu již třináctý ročník. A ten znovu nadchnul hodně vysokou úrovní.

Tentokrát v areálu u čechovické sokolovny startovalo šestnáct družstev, čímž sice nebyl překonán ani vyrovnán účastnický rekord z minulosti čítající dvacet trojek, ale přesto stále jde na současnou dobu o nadmíru široké startovní pole. Bojovalo se na čtyřech venkovních kurtech, dvou hlavních s písčitým povrchem a dvou dalších s umělým povrchem.

Hlavní organizátor Leoš Pluháček rozdělil týmy do čtyř základních skupin, v nichž se během dopoledních rozřazovacích bitev začali profilovat největší favorité. V úvodní fázi přitom šlo pouze o nasazení pro play-off, neboť do osmifinále postupovali úplně všichni. Přesto už během této základní části byl v některých střetnutích k vidění velmi kvalitní nohejbal.

Za podstatný faktor platilo počasí, neboť po předchozích vedrech se zatáhlo i ochladilo a podmračená obloha neustále hrozila deštěm. V průběhu dne (především dopoledne) dokonce několikrát sprchlo včetně jednoho vydatnějšího deštíku, ovšem vydařený podnik tahle drobná komplikace naštěstí nijak nenarušila.

Momentka z duelu o bronz mezi Skudra Teamem a Starou Vsí. Foto: Marek Sonnevend.

Ve finále sváděli působivé souboje na síti Tomáš Procházka (vpravo) s Ladislavem Pírkem. Foto: Marek Sonnevend.

Po obědě tak mohly přijít na řadu vyřazovací duely a v nich to čím dál víc vřelo. Z osmifinálových zápasů ale vzešlo jediné výsledkové překvapení, když třetí celek grupy A Stará Ves poměrně hladce vyřadil druhého ze skupiny B Imbaque. Jinak vesměs uspěly kolektivy z prvních dvou míst skupinového pořadí.

Tím turnaj pokročil ke čtvrtfinále a tam už mohli jak přítomní diváci, tak samotní aktéři sledovat opravdu špičkovou hru. Sestavy osmi nejlepších trojic totiž často tvořili někdejší ligoví plejeři, v jejichž provedení nohejbal mnohdy bavil, místy i doslova hladil po duši.

Nejvíc emotivním utkáním nejen čtvrtfinálovým, nýbrž celého dne se stala extrémně vyhecovaná režba mezi domácím áčkem Čechovic a Starou Vsí, která senzačně pokračovala ve své vítězné jízdě. Sice nejtěsnějším poměrem dvakrát 10:9, leč zásluhou lépe zvládnutých infarktových koncovek zaslouženě.

Dost nadřít se musel rovněž Skudra Team při třísetovém vyřazení Sokola II, čechovické béčko dokonce zvládlo obrat z 0:1 na 2:1 proti sympatickému výběru You Dream se dvěma ženami v sestavě (!). Pouze triumf Ptenského Dvorku nad Křemeláky měl suverénní parametry.

Zmínit je potřeba též fakt, že zatímco top trojky bojovaly o medailové posty, vyřazení osmifinalisté se v zájmu srovnatelné možnosti dostatečně si zahrát poměřovali v soutěži útěchy o 9. až 16. místo. Ne všechny zúčastněné mančafty sice tohoto práva využily, avšak pro ty ostatní šlo o příjemné zakončení turnaje.

Ten mezitím vrcholil na dvorci číslo jedna závěrečnými zápasy, v nichž přímo šlo o cenné kovy. Zejména první semifinále přitom slibovalo další strhující bitvu, protože rozjetá Stará Ves toužila po domácím „A"-mužstvu setnout i „B"-tým. Místo toho ale tvrdě narazila a vyslanci pořádajícího oddílu ji k velké radosti fandících příznivců doslova smetli z kurtu. Druhý semifinálový duel naopak přinesl drama, které pro sebe urval Ptenský Dvorek ve třech pohledných sadách lítého boje se Skudra Teamem.

Právě konzistentně makající Skudra Team následně dosáhl na bronz poté, co ve střetnutí o třetí příčku přehrál poněkud vyhořelou Starou Ves 10:7, 10:8. A to již akce gradovala absolutním vrcholem zápasového programu. Finále slibovalo pěkný zážitek a skutečně jej přineslo zásluhou obou trojic. Ptenský Dvorek sice neustále ztrácel, ovšem ve chvílích, kdy za něj vystřihl působivé údery Lukáš Pírek, dokázal manko smazat (například ve druhém setu z 5:0 na 6:6). Přesto bylo cítit, že za delší konec výkonnostního provazu tahají Čechovice B díky vyvážené síle celého svého tria. Výborný polar Radim Karafiát vybral spoustu těžkých míčů, jeho synovec Štěpán Karafiát skvěle nahrával i zvládal mezihru.

A především: domácí béčko mělo ve svém středu úžasného smečaře + blokaře Tomáše Procházku, jednoznačně nejlepšího muže turnaje. Rozhodující utkání tak soubor pořádajícího klubu ovládl 10:8, 10:7 a naprosto po zásluze převzal za bouřlivého aplausu trofej pro vítěze v podobě hezkého poháru.

„Mám radost, že se třináctý ročník povedl. Vzhledem k počasí jsem měl dost velké obavy, aby nezačalo víc pršet a veškerá práce s přípravami akce nepřišla vniveč, zrušení turnaje by mě fakt moc zklamalo. Naštěstí to vydrželo a celý program se mohl bez větších problémů odehrát," oddechl si hlavní organizátor Leoš Pluháček. Coby člen družstva Čechovice A musel skousnout zklamání ze čtvrtfinálového vypadnutí. „S tím jsem se však postupně vyrovnal a triumf nakonec zůstal stejně doma," smál se Pluháček. „Podstatné pro mě je, že se turnaj i letos po všech stránkách vydařil. Šestnáct zúčastněných trojek je solidní počet, úroveň byla myslím tradičně vysoká a snad si to tady každý užil. Děkuji partnerům a sponzorům za spoustu cen pro téměř veškeré aktéry i do bohaté tomboly. A díky patří taky všem, kteří jakkoliv pomohli se zdárným uspořádáním tohoto ročníku číslo třináct. Našimi společnými silami rozhodně nebyl nijak smolný," doplnil s úsměvem Leoš Pluháček.

Pro zajímavost připojujeme sestavy semifinalistů. Zlaté Čechovice B: Tomáš Procházka, Radim Karafiát, Štěpán Karafiát. Stříbrný Ptenský Dvorek: Ladislav Pírek, Lukáš Pírek, Michal Růžička. Bronzový Skudra Team: Jiří Skudrík, Radek Pekara, Michal Kráčmar. A čtvrtá Stará Ves: Jiří Zifčák, Pavel Polánek, Jaroslav Kopecký. **(son)**

Vítězná radost premiantů turnaje Čechovic B: zleva Radim Karafiát, Štěpán Karafiát a Tomáš Procházka. Foto: Marek Sonnevend.

„ŠAFINA" NA SVĚTOVÉM TRŮNU!

▶ZE STRANY 21

„Postup na žebříčku je výborný, dostat se na vrchol se každému nepovede. Je to úžasné," vyznala se Šafářová, podle níž je ve čtyřhře důležitý především výběr partnera. „Jde o týmový sport. Potřebujete mít parťáka, se kterým si rozumíte. Nejlépe i mimo kurt. Pak si můžete hru užívat, což je také důležité a v zápasech se to projeví," uvedla Šafářová, která na čele vystřídala svou obvyklou spoluhráčku Bethanii Mattekovou-Sandsovou. Ta je momentálně zraněná, proto Češka nastupuje se Strýcovou, s níž loni získala i olympijskou medaili.

„Většinu úspěchů jsem dosáhla s Bethanií, samozřejmě mi chybí. Přeji jí, ať se brzy uzdraví. Ale daří se nám skvěle i s Bárou. Je super být jedničkou, ale hlavně mám radost, jak si duely společně užíváme," říká nejlepší deblistka světa.

Šafářová je pětatřicátou deblovou jedničkou a čtvrtou Češkou, které se to povedlo. Před ní to dokázaly Helena Suková, Jana Novotná a naposledy před šesti lety Květa Peschkeová. Martina Navrátilová byla první na světě coby Američanka. „Nikdy bych to nečekala. Ještě dneska si vzpomínám, jak mi táta kdysi říkal, že debla vůbec hrát neumím," směje se tenistka prostějovského TK Agrofert. **(lv)**

Rozpačitá generálka na poslední tenisový grandslam

CINCINNATI, PROSTĚJOV Nepříliš povedenou generálku před US Open absolvovali na excelentně obsazeném turnaji v americkém Cincinnati nejlepší tenisté České republiky. Mezi nejlepší se dostala pouze Karolína Plíšková, která postoupila do semifinále. Sice neobhájila loňský triumf, vyhrála ale tři náročné zápasy a vyřadila například Dánku Caroline Wozniackou. „Musela jsem odehrát tři zápasy během čtyřiadvaceti hodin a v tom posledním už mi chyběla energie," konstatovala Plíšková.

Hned po prvním kole se loučila dvojice Lucie Šafářová, Barbora Strýcová. Společně si spravily chuť alespoň v deblu, v něm tenistky postoupily do semifinále. „Ve dvouhře to zatím není ono. Nemůžu chytnout rytmus, ale to se může rychle změnit. Potřebovala bych lépe trefovat servis, to by pomohlo," uvědomuje si Strýcová.

Pouze o kolo dál se dostala Petra Kvitová, která hladce vypadla s domácí Stephensovou. „Nedařilo se mi výměny ukončit. Mít za celý zápas jenom čtyři vítězné míče je málo. Musím být trpělivější," uvědomuje si Kvitová.

Přes první kolo se nedostali muži prostějovského tenisového klubu. Jiří Veselý vypadl ve třech setech s Chorvatem Karlovičem. Tomáš Berdych nestačil na Argentince Del Potra. „Dostat takového hráče v 1. kole je pech. Každý ví, že pokud je zdravý, patří v žebříčku úplně někam jinam. Jedinou dobrou věcí na zápase bylo zjištění, že záda, kvůli kterým jsem se musel odhlásit z Montrealu, drží," řekl Berych. **(lv)**

Berdych si zahraje v týmu Evropy na Laver Cupu

PRAHA, PROSTĚJOV Další tenisový sen se splnil Tomáši Berdychovi. Dlouhodobě nejlepší český tenista byl nominovaný do týmu Evropy pro Laver Cup a dostal se do společnosti Rogera Federera, Rafaela Nadala, Dominika Thiema a Marina Čiliče. O nominaci rozhodl kapitán týmu Björn Borg. Přibíráme do týmu kvalitního hráče, který se minulý měsíc probojoval do semifinále Wimbledonu, což dokazuje naši sílu," zdůvodnil své rozhodnutí Borg.

V září se v pražské O2 areně představí tenisový výkvět světa v rámci prvního ročníku nové soutěže. Evropa vyzve výběr světa, v jehož nominaci jsou Milos Raonic, John Isner, Jack Sock a Sam Querrey. Hrát se bude od 22. do 24. září.

„Až se v budoucnu budu ohlížet za svou kariérou, mohl by Laver Cup být jednou z nejvýraznějších vzpomínek. Moc se těším. Mám možnost být u zrodu nové tradice. Projekt má dobré základy, mohl by fungovat hodně dlouho. Moc se těším, tím spíš, že se tentokrát koná v Praze," prohlásil Berdych.

V každém týmu bude celkově šest hráčů, o jednotlivé body se bude hrát v singlu i deblu. Zatím není jasné, v jakých zápasech se Berdych představí, jedné možnosti by si ale český hráč považoval. „Zajímavých možností je dost, ale nejvíc bych si vážil šance nastoupit s Rogerem v deblu. To se přece nepoštěstí každému," nabídl zajímavou variantu Berdych, který se již v minulosti setkal i s budoucím kapitánem. „Párkrát jsem ho potkal na turnaji ve Stockholmu, kam ho zvali jako čestného hosta. **(lv)**

POD DROBNOHLEDEM VEČERNÍKU....

BOXEŘI PROSTĚJOVA MISTROVSKÝ TITUL OBHÁJIT NEDOKÁZALI

Stříbrná medaile byla letošním maximem, na nováčka z Ostravy nikdo neměl

původní zpravodajství pro Večerník

Zdeněk VYSLOUŽIL

PROSTĚJOV Dlouholetá hegemonie u konce? Letošní extraligový ročník uzavřel zápas mistrovské Ostravy v Třeboni. Borci ze severu Moravy zvítězili 10:6 a dali tak definitivní pečeť na zlatý grál. Ten uzmuli v posledních letech prakticky jistému šampionovi z Prostějova. „Samozřejmě že jsme chtěli titul obhájit. Sportovně musím ale uznat, že byla Ostrava letos silnější," komentoval poslední ročník Petr Novotný, trenér prostějovských rohovníků.

Před startem sezóny se do extraligy přihlásili dva nováčci: Ostrava a bratislavský Ružinov. Oba dva týmy měly ty nejvyšší ambice a neohrožená pozice prostějovské DTJ se rázem otřásala v základech. „Já jsem před sezónou více věřil Ružinovu. Měli vyváženou sestavu nejlepších slovenských boxerů. Došli jim ale peníze a ve druhé půlce soutěže začali ztrácet," poznamenal Novotný. Ostravští sice nahlas útok na zlato nevyhlásili, ale po první výhře s Prostějovem bylo jasné, že se v boxerském rybníku objevil nový dravec. „Ten zápas se mi ještě dnes těžko hodnotí. Prohráli jsme, ale nebylo to fér... Měla to být remíza," vzpomíná prostějovský kouč. Jeho svěřenci pak zbylou konkurenci poráželi a dokázali přivézt remízu i z horké slovenské půdy. Drželi se tak Ostravě na dostřel a vše měl rozhodnout domácí souboj těchto dvou celků. Hosté tehdy na Hané vyhráli a prakticky si zajistili titul. „Jeli jsme pro remízu, s výhrou jsme moc nepočítali. Povedlo se. A teď už to řeknu, titul si vzít nenecháme," hodnotil po překvapivém vítězství v Prostějově strůjce ostravského zázraku Josef Pekárek. Borci DTJ pak smetli doma Ružinov a pojistili si alespoň stříbro. Na v agónii se nacházející Bratislavu zbyl bronz.

STŘÍBRO DTJ BERE

Druhá příčka by se v předešlých letech brala jako neúspěch. Tentokrát však vzhledem ke všem okolnostem panuje v Prostějově spokojenost. „Já si myslím, že ten výsledek je uspokojivý. Ostrava nás trochu zaskočila. Podařilo se jim sehnat dobrý mančaft postavený na ostravských boxerech a kvalitních polských posilách," ohlédl se za sezónou Petr Novotný, jenž dodal: „Možná nám chyběla trocha štěstí. Sice jsme v Ostravě prohráli nezaslouženě, ale u nás byli lepší a vyhráli po právu. Stříbro bylo asi naším letošním maximem."

KDE SE ZTRATIL TITUL?

V průběhu letošní sezóny bylo několik okamžiků, které rozhodly o tom, že se letos na Hané zlato slavit nebude. Titul se vypařil v dvojzápasech s Ostravou, byly ale i další zápasy, které se moc nepovedly. „Mrzí mě poslední zápas v Děčíně. To byla fraška. O nic nešlo, ale co tam s námi provedli, to ve mně vaří krev ještě dnes. Kdyby nebyl dvakrát odložený zápas Ústím, který jsme měli boxovat předtím, asi bych tam nejel a mohli jsme si to odpustit…," vzpomíná Novotný na tradiční zářez na severu Čech. Že by však s boxem skončil, tak to ne. „Takové myšlenky se mi vždycky vypaří z hlavy během týdne. To je zkrátka sportovní život. Člověka něco mrzí, naštve, ale stejně s tím nic neudělá," krčí rameny Novotný.

ZMĚN MOC NEBUDE

Boxerská extraliga trpí dlouhodobě nedostatkem kvalitních týmů. Na čele si to většinou rozdávají dva, maximálně tři týmy a zbytek je spíše do počtu. Na lepší časy se neblýská ani v příštím roce. „Soutěž bude vyloženě česká. Přihlášených je pět mančaftů – Prostějov, Ostrava, Třeboň, Ústí nad Labem a Děčín. Boxovat se bude v osmi vahách, povolení jsou dva cizinci. Model tedy zůstává stejný. Začínat by se mělo až někdy v říjnu na domácí půdě," informuje trenér Novotný, jenž dodal: „Naše úvahy o tom, že bychom se přihlásili do nějaké mezinárodní soutěže, padly. Bohužel žádná dlouhodobá soutěž družstev v okolních státech neexistuje. Buďme tedy rádi, že u nás vůbec něco je a box tak nějakým způsobem funguje."

DOHODA SE SLOVÁKY

Prostějovská sestava se v nedávné minulosti opírala o maďarské reprezentanty, kteří pravidelně bodovali a navíc předváděli atraktivní podívanou. Poslední dvě sezóny však byli zahraničními akvizicemi špičkoví borci ze Slovenska, kteří by měli být oporami i v příštím ročníku. „Oba boxeři, jak Erik Tlkanec, tak i Vili Tankó, jsou výteční boxeři. Navíc je s nimi dobrá domluva, co se řekne, to platí. Předběžně jsme s nimi domluvení. Jasně že, kdybychom mohli přivést i Maďary, bylo by to super. Letos ale počítám s oběma slovenskými kluky. Během prázdnin bych to chtěl dotáhnout do konce," vysvětloval Petr Novotný.

EKONOMICKÁ STABILITA

Box jako takový není zrovna levnou záležitostí. Dlouhodobě je však prostějovský klub v dobré finanční kondici, ani letos by tomu jinak být nemělo. „Do konce roku jsme zajištěni. Našimi hlavními partnery jsou Olomoucký kraj a město Prostějov. Snad dojde k dohodě o spolupráci i v příštím roce," přeje si Novotný.

Stříbrná sestava BC DTJ Prostějov. *Foto: Zdeněk Vysloužil*

KONEČNÁ EXTRALIGOVÁ TABULKA, SEZÓNA 2016/2017

1. SCB Ostrava	10	9	1	0	120:42	19
2. BC DTJ Prostějov	10	5	2	3	84:76	12
3. BC Bratislava-Ružinov	10	5	2	3	94:66	12
4. Hydrokov Třeboň	10	4	1	5	72:88	9
5. Armex Děčín	10	2	2	6	60:100	6
6. FIT GYM + SKP Ústí nad Labem	10	0	2	8	50:110	2

jak šla historie prostějovského týmu bc dtj

2004	1. LIGA	1. MÍSTO
2005	EXTRALIGA	3. MÍSTO
2006	EXTRALIGA	2. MÍSTO
2007	EXTRALIGA	3. MÍSTO
2008	EXTRALIGA	1. MÍSTO
2009	EXTRALIGA	2. MÍSTO
2010	EXTRALIGA	2. MÍSTO
2011	INTERLIGA	2. MÍSTO
2011	EXTRALIGA	1. MÍSTO
2012	EXTRALIGA	2. MÍSTO
2013	EXTRALIGA	1. MÍSTO
2014	EXTRALIGA	1. MÍSTO
2015	INTERLIGA	3. MÍSTO
2016	EXTRALIGA	1. MÍSTO
2017	EXTRALIGA	2. MÍSTO

Parta mladých prostějovských nadějí dostala za úspěšné absolvování ročního cyklu pamětní plakety. *Foto: archiv DTJ Prostějov*

Jak to vlastně všechno začalo...?

KOMENTÁŘ VEČERNÍKU

Návrat boxerské slávy do Prostějova měla v novodobé historii na svědomí dvojice Radoslav Křížek a Zdeněk Micka. Odchovanci slavného TJ OP si vzali do hlavy, že přivedou mužskou ligovou soutěž. Jejich sny se staly skutečností v roce 2002, kdy byly položeny základy nejúspěšnějšího českého klubu posledního desetiletí. Prostějov získal několik mistrovských titulů a pravidelně se umísťuje na medailových příčkách! Nově vytvořený oddíl BC DTJ Prostějov přetáhl stěžejní opory brněnského oddílu BC Gaži a ve své premiérové sezóně (2004) se probojoval do nejvyšší tuzemské soutěže! Základní kostrou týmu pod vedením trenéra Radka Křížka byli borci jako Dunka, Balog, Němeček, Svačina nebo Polakovič. Podařila se také navázat úspěšná spolupráce s maďarskými kluby a tak se mohli prostějovští diváci pravidelně kochat výkony technicky mimořádně vybavených borců z Maďarska. Namátkou jmenujme: Imre Sello, David Oltványi, Balázs Bacskai, Inre Darmosz nebo Burket Bence.

Z českých borců, kteří navlékali rukavice v barvách BC DTJ nezapomeňme na Josefa a Petra Durajovy, Jiřího Hasse, Michala Pírka, Mario Baláže, Zdenka Černého, Václava Hanela, Petra Šlejšku, Michala Daniela, Pavola Polakoviče mladšího, Lukáše Hastíka, Martina Šmída, Josefa Motýla, Jana Procházku, Davida Kubíčka, Víta Krále, Zdenka Plívu, Oldřicha Dvorského, Ivana Dunku, Marka Bosého, Martina Němečka, Miroslava Šerbana, Jana Baloga, Martina Klíče, Břetislava Spáčila, Bronislava Kubína, Marka Chmelu nebo Petra Novotného.

Obrovskou zásluhu na úspěšném fungování má tehdejší prostějovský místostarosta a pozdější primátor Statutárního města Prostějov Miroslav Pišťák, jenž v začátcích boxerům pomohl osobním finančním darem! Boxeři se tak mohli vybavit rukavicemi a dalšími potřebnými proprietami. Mezi velké příznivce se společně s Miroslavem Pišťákem řadí i PhDr. Alois Mačák MBA, bývalý 1. náměstek hejtmana Olomouckého kraje, pod jehož záštitou funguje v BC DTJ oddíl juniorů, založený v roce 2005. Město Prostějov a Olomoucký kraj jsou nejvýznačnějšími partnery BC DTJ od jeho znovuobnovení až po současnost.

Odchovanci míří do extraligového áčka

Nejvýrazněji má nakročeno Pavel Ján *(uprostřed)*, dvojnásobný juniorský šampion. *Foto: archiv DTJ Prostějov*

PROSTĚJOV Z pohledu diváka je vždy nejatraktivnější, když v domácím týmu boxuje prostějovský boxer. V letošní sezóně se fanoušci dočkali pouze jednou, když nastoupil Petr Novotný. Jeho comeback sklidil obrovský aplaus a sokolovna při jeho vystoupení vřela. Rýsuje se v blízké budoucnosti následovník?

„Myslím, že ano. Máme dva borce, kteří by mohli v příštím roce do bojů zasáhnout," poznamenal trenér Petr Novotný. V první řadě se jedná o Pavla Jána, juniorského republikového šampiona. „Pavel boxoval nedávno v Třeboni, kde si střihl premiéru mezi muži. Nastoupil proti Kovaříkovi, což je současná česká jednička v supertěžké váze. Pavel odboxoval velice vyrovnané utkání. V extralize by to mohl zkusit. Zkušenosti už má, je to hlavně o kondici," říká Novotný. Další nadějí je Tomáš Ivachov v těžké váze. „Pokud bude Tomáš zdravý, tak s ním počítám. Ono to není jednoduché vychovat boxera. Trvá to nějakou dobu. Nastoupit do extraligy není jednoduchá záležitost," poznamenal zkušený kouč a dodal: „Ještě jsem pořád v záloze i já. Nějakým způsobem se udržuji. Někdy je to lepší, někdy horší."

V BC DTJ se ale věnují v posledních letech hodně mládežníkům. První plody této práce jsou dva výše zmínění borci. „V současnosti má oddíl mládeže zaregistrovaných okolo čtyřiceti dětí. Pravidelně jich chodí na tréninky okolo dvaceti. To je slušné číslo. Teď jsme například absolvovali přípravný kurz. Teď mají volno a po prázdninách navážeme na to, kde jsme skončili," říká Petr Novotný.

O mládež se v DTJ starají trenéři Karel Kocian, Zdeněk Micka, Robert Šemnický, Pavel Duda a šéftrenér Martin Klíč. „Já k těmto lidem chovám velkou úctu a moc jim děkuji za to, že se o děcka tak starají. Když vidím plnou tělocvičnu mladých sportovců, kteří prošli úspěšně celým rokem a pomalu už sbírají zápasové zkušenosti, dělá mi to radost," komentuje šéf DTJ Petr Novotný.