DÉSI RYCHLÁ RESTAURACE
SPECIÁLNÍ NABÍDKA
15% SLEVA platí pouze pro prodejnu Konečná ul.
Navštivte náš e-shop
www.desi.cz

JÍME, PIJEME, HODNOTÍME...
VÝLET K PÁCLŮM
BEREME KE STOLU LUPU!!!
seriál „Restaurace a hostince pod lupou." str. 8

VELKÁ PŘEDPLATITELSKÁ SOUTĚŽ SE BLÍŽÍ
MÁTE POSLEDNÍ ŠANCI VYHRÁT CENY ZA VÍCE JAK 100 000 KORUN
A MÍT KAŽDÉ PONDĚLÍ VEČERNÍK AŽ DO DOMU
HLAVNÍ CENA: RODINNÝ ZÁJEZD K MOŘI!
více na zadní straně listu

Exkluzivní rozhovor s finančním specialistou Bronislavem Mrkvou nejen na téma finance
• • • naleznete na straně 9 • • •

PROSTĚJOVSKÝ Večerník ®
MILUJEME VEČERNÍK
DNES VYDÁNÍ XXXL 48 stran
s pohodou od 14. 3.
navštivte stále více oblíbenější internetové stránky www.vecernikpv.cz
9 771212 667008 10
Pondělí 9. března 2020 | Číslo 10 • Ročník 24 | Cena 20 Kč | 80 stran

DORAZILA PANIKA

KORONAVIRUS V PROSTĚJOVĚ? NE! Zatím...

MICHAL KADLEC

PROSTĚJOV Hrozba šíření světové epidemie, nepřesné informace a nejistota. Začátek uplynulého týdne zasáhla kauza koronavir i zdejší region. Večerník na svých internetových stránkách přinesl v pondělí odpoledne exkluzivní informaci o dvou osobách, které byly v prostějovské nemocnici testovány kvůli podezření na Covid-19. Přestože zprvu byla tato zpráva vyvrácena, krajská hygienička provedení krevních testů u manželské dvojice z Prostějovska navrátivší se z dovolené v Itálii zpětně nakonec potvrdila. Ve čtvrtek dopoledne byl navíc testovaný další muž z Prostějovska. Výsledky všech tří osob byly naštěstí negativní. „Nepodléhejte zbytečné panice," vyzývá občany primátor Prostějova František Jura. Ono se to ale lehce řekne, když už i v sousedních zemích lidé na koronavirus umírají...

O ŠÍŘÍCÍ SE NEMOCI ČTĚTE NA DVOUSTRANĚ 16-17

2x ilustrační foto: internet

Bez Obalu v srdci Hané
Potravinový obchod Bez Obalu v srdci Hané hledá zájemce, který bude pokračovat v jeho provozování
Obchod je v černých číslech, tvoří zisk.
Vážný zájemce dostane k dispozici kompletní ekonomický přehled o provozu a výsledovky.
Nabídka obsahuje provoz obchodu tak, jak je, včetně vybavení, zásob, skladového hospodářství, pokladního systému s daty, potřebných povolení, HACCP zásad včetně bez obalových specifik, BOZP a PO a virtuálních nástrojů prodeje.
Nemovitost není součástí nabídky.
Majitelé zavedený obchod nabízejí z důvodu řešení nečekané rodinné situace.
Kvůli tomuto řešení je obchod v nabídce za mimořádně výhodných podmínek od 26. 2. do 31. 3. 2020.
Volejte 734 607 183, Mgr. Jitka Nadymáčková
2002410322

Město Němčice nad Hanou
Olomoucký kraj
Tajemnice Městského úřadu Němčice nad Hanou vypisuje výběrové řízení na obsazení funkce
„vedoucí finančního odboru Městského úřadu Němčice nad Hanou"
Termin pro podání přihlášek 18. 3. 2020 do 16:00 hod
Veškeré informace a požadavky na tuto pracovní pozici naleznete na úřední desce na internetové adrese
www.nemcicenh.cz
2003410068

Restaurace Lázně
Floriánské nám. 2672/1, 796 01 Prostějov
582 345 594 restaurace.lazne@seznam.cz
Pořádá ve dnech 12. - 14. 3. 2020
ZVĚŘINOVÉ HODY
JÍDELNÍČEK A VÍCE INFORMACÍ NA
WWW.RESTAURACE-LAZNE.CZ
2002270318

infos.cz
VYŘEŠTE DVB-T2 PŘECHODEM NA kuki
až 7 dní zpětného přehrávání
videorekordér na 100 hodin
až 142 programů — od 99,-Kč
588 882 111 internet@infos.cz
Infos Art, s.r.o., Barákova 5
79601 Prostějov
2003410367

Doprava UK – ČR
Poryexpres - specialista na Anglii, stěhování a doprava po EU
775 222 484
608 522 985
poryexpres@seznam.cz
www.poryexpres.cz

KARAVANYANGLIE.CZ
KARAVANY PRONÁJEM A PRODEJ
pronájem od 699 Kč/den
604194120, 775222484
info@karavanyanglie.cz
www.karavanyanglie.cz

LEŠENÍ PRONÁJEM A PRODEJ
HLINÍKOVÉ LEŠENÍ VĚŽE
777338700, 722091184
info@hlinikoveleseniveze.cz
www.hlinikoveleseniveze.cz
2002280345

rychlý VEČERNÍK

V pondělí rekordní napršelo

Prostějov (mik) – Podle mnohých odborníků byla letošní zima velice „suchá“ hlavně zásluhou absentující sněhové nadílky. Ovšem ani deště moc nebylo, což může zle odnést na jaře se probouzející příroda. O to více potěšil dlouhý a prudký „slejvák“, který se i nad Prostějovem přehnal v noci z neděle 1. na pondělí 2. března. Podle informací z prostějovské hvězdárny spadlo v Prostějově 10,7 milimetru srážek na metr čtvereční. Je to letošní maximum, nejvíce zatím napršelo 4. února, kdy spadlo 6,3 milimetru vody na metr čtvereční.

Chřipky je zase méně

Prostějov (mik) – Sice nepatrně, ale přece. Zatímco svět se více zabývá koronavirem, běžná chřipka v Olomouckém kraji i v Prostějově se stále pohybuje na hranici epidemie. Oproti minulému týdnu ale i v Prostějově došlo k mírnému poklesu počtu osob nemocných chřipkou v přepočtu na sto tisíc obyvatel. „K pondělí druhého března evidujeme v Prostějově 1 559 případů relativní nemocnosti, což je o dvanáct osob méně než předchozí týden. V Olomouckém kraji pak evidujeme dvacet případů chřipkového onemocnění s klinicky závažným průběhem a z toho sedm případů úmrtí,“ prozradila Eva Kučerová, vedoucí protiepidemického oddělení pobočky KHS v Prostějově.

Lidi, už to kvete!

Prostějov (mik) – Přestože se zima ještě nehodlá vzdát své vlády a zuby nehty se drží, v Prostějově už na různých místech přebírá žezlo jaro! „Na zahrádce nám kvetou sněženky a bledule, na okrasných keřích pak raší listy,“ pochlubila se Večerníku jeho pravidelná čtenářka. Do pupenů „jdou“ i stromy v parcích a příchod jara už signalizují i zpěvní ptáčci. Taky vás budí časně ráno?

FOTO VEČERNÍKU

Foto: Michal Kadlec

U svíčkové proti KORONAVIRU

MICHAL KADLEC

PROSTĚJOV Ve středu skončil letošní ročník charitativní akce, při které od začátku ledna rozlévala před místním nádražím v Prostějově polévky předsedkyně Okrašlovacího spolku a prostějovská náměstkyně primátora Milada Sokolová. S bezdomovci se tentokrát pro letošek rozloučila svíčkovou s knedlíkem. Byla u toho ovšem opatrná. „Roušku jsem nesehnala ani v Itálii, tak se chráním šátkem,“ brala boj s koronavirem s velkým nadhledem a humorem Milada Sokolová. Kde by ostatně čtyři desítky příchozích lidí bez domova ke koronaviru přišly, že?

REPORTÁŽ ČTĚTE NA STRANĚ 9

Agentura HÓSER

Do Držovic povede podzemní dráha

Zklidnění dopravy v centru města má hlavně pomoci severní obchvat Prostějova, ale kdo tomu věří? Podle zjištění Agentury Hóser není o tomto kroku pevně přesvědčeno ani současné vedení magistrátu, protože připravuje další geniální stavební investici. Ta má omezit počet vozidel mířících z Prostějova do nákupní zóny v Držovicích a zahlcujících tak nejen centrum města, ale hlavně celou Olomouckou ulici. „Už jsem o tom přemýšlel dávno a radil jsem se i se svými předchůdci na radnici. Také oni už to měli v plánu. Teprve ale já jsem schopen dovést myšlenky z minulosti k vlastní realizaci,“ napsal Agentuře Hóser s tajemným nádechem Jiří Rozohnil, stavební náměstek primátora Prostějova. Samozřejmě jsme po něm chtěli, aby se vymáčkl konkrétně, jak chce kromě stavby obchvatu omezit dopravu ve městě. „Nechávám vypracovat projektovou dokumentaci na výstavbu podzemní dráhy do Držovic! Bude to takové naše malé metro, ovšem jen s jedinou trasou. Ta začne na Sídlišti Svobody a se stanicemi na náměstí T. G. Masaryka a na Sídlišti E. Beneše povede až do Držovic do obchodní zóny! Věřím, že podzemní dráhu využijí denně tisíce Prostějovanů místo věčných jízd za nákupy jejich vozidly. Ulice, a hlavně ta Olomoucká, se podle mého názoru okamžitě vyprázdní a bude po problémech. Možná potom také zjistíme, že celý severní obchvat je zbytečný a naprd,“ uvedl doslova náměstek pro každou cihlu Jiří Rozohnil.

Jeho nápad už prosákl částečně na veřejnost, takže se o něm dozvěděli také opoziční zastupitelé. „Já bych ani nebyl proti, ale nejdřív chci krytý bazén. Pak se teprve svezu metrem třeba do Prčic,“ ozval se lídr hnutí Na křivo! Aleš Takyášek. „Je to náhodou výborný nápad. Pokud bude podzemní dráha spojena s výsadbou zeleně na všech stanicích, tak pro to pařátu zvednu,“ nechal se slyšet Jan Nicnevrátil z hnutí Nic se v Prostějově nezmění.

Za Agenturu Hóser Majkl

Text v této rubrice je smyšlený, nikterak pravdivý a redakce Večerníku se od něj distancuje.

rubriky Večerníku

CO NÁS POTĚŠILO...

Šatny budou! Primátor František Jura svolal na toto úterý mimořádné jednání prostějovských zastupitelů. Ti by měli schválit výstavbu hokejových šaten pro mládež vedle Víceúčelové haly-zimního stadionu. Městu se totiž podařilo vysoutěžit velice příznivou cenu. Vítěz konkurzu nabídl sumu o 20 milionů korun nižší než byl předpoklad!

CO NÁS UDIVILO...

Policisté hledají auto. Minulé pondělí 2. března v 17:20 hodin došlo v křižovatce prostějovských ulic Svatoplukovy, Vrahovické a náměstí Padlých hrdinů k lehké dopravní nehodě dvou osobních automobilů. Na tom by nebylo až tak nic extra divného. Mnohem horší je skutečnost, že dosud nezjištěný řidič s vozidlem Opel z místa nehody ujel...

ZACHYTILI JSME

2

Ač to prostějovská nemocnice napoprvé nepřiznala a podala opačné informace, lékaři provedli krevní testy na koronavirus u prvních osob z Prostějovska, které se vrátily z dovolené z Itálie. Výsledky testů byly naštěstí negativní.

ZAUJAL NÁS...

MAREK EBEN

Foto: internet

Výborný moderátor, herec, ale i muzikant se uplynulou sobotu večer představil společně se svými bratry Kryštofem a Davidem divákům při koncertu bratří Ebenů v sále Společenského domu v Prostějově.

ZASLECHLI JSME...

„NECHAL JSEM TAM KRABICI VÍNA A CELOU FLAŠU RUMU!“

Bezdomovec stojící před ruinami bývalého železničního depa za místním nádražím se už se svým bohatstvím zřejmě nesetká.

POČASÍ v regionu

Pondělí	10/1 °C	Františka
Úterý	12/3 °C	Viktorie
Středa	11/4 °C	Anděla
Čtvrtek	13/4 °C	Řehoř
Pátek	14/5 °C	Růžena
Sobota	11/3 °C	Rút a Matylda
Neděle	9/5 °C	Ida

Zdroj: meteocentrum.cz

„7 dnů Veèerníku v kostce“

Za uplynulými sedmi dny se ohlédl Martin Zaoral

•• Pondělí ••

Nevypočitatelný prezident. „Vojna s Turkem musí bejt!“ byl přesvědčený Josef Švejk. Zatímco v Evropě se řešil koronavirus, rozhodl turecký prezident o dalším útoku na Sýrii. Následně oznámil, že jeho země již nezvládá příliv migrantů a navzdory uzavřeným dohodám je vyslal k řecké hranici. Jsem přesvědčen, že tyhle události budou mít na život nejen v naší zemi mnohem větší dopad než „čínská chřipka“. Uvidíme, zda ona válka s Turkem zůstane jen na úrovni očekávaných ekonomických sankcí.

•• Úterý ••

Voda živá. „Kráva pije vodu a je z ní mléko, zmije pije vodu a je z ní jed,“ praví jedno moudré japonské přísloví. Voda je dar, je však hlavně na nás, co s ní uděláme. Členové prostějovského Fotoklubu ji logicky fotografovali. Výsledek jejich snahy je k vidění na výstavě ve Státním okresním archivu v Prostějově.

•• Středa ••

Zachovejme paniku. „Nemáš sa pred ňou kam zašiť, za rohom ťa ovalí. Má tvoju adresu, už si v kaši, na ňu si vždy pomalý. Všetkých nás zatýka – ženská menom Panika,“ zpívala svého času kapela Team. Kvůli hojně diskutovanému koronaviru byla z preventivních důvodů pro návštěvy uzavřena i prostějovská nemocnice.

•• Čtvrtek ••

Qualis artifex pereo! „Jaký umělec ve mně odchází!“ Tuto sebeironickou poznámku připsal Jiří Wolker na konec své básně Umírající. Prostějovský básník, který si dobře uvědomoval, že až umře, téměř nic na světě se nezmění, se sto let od svého narození „dočkal“ vydání čtyřdílného svazku své poezie i próz. To vše pod souborným názvem Dílo pokřtili v prostějovské knihovně.

•• Pátek ••

Nelitovala ničeho. „Zametla jsem s láskami a s jejich tremoly. Zametla jsem navždycky, začínám od nuly,“ zpívala šansoniérka Edith Piaf ve slavné písni „Non! Je ne regrette rien!“ I tato skladba zazněla v divadelním představení Vrabčák Edith, které bylo v rámci pravidelných divadelních pátků k vidění v kině Oko v Němčicích nad Hanou.

•• Sobota ••

Maska, nebo skutečnost? Někdy nosíme masku, jindy můžeme být sami sebou, a někdy je maska pravdě blíž než obličej... Mnohé z dětí, které se zúčastnily karnevalu v Určicích, jsou minimálně ve svých myslích právě oněmi superhrdiny a princeznami, v něž se mohly proměnit během této tradiční akce.

•• Neděle ••

Trefa do černé. „Paní sousedko, mohla byste mi prosím podat můj šíp? A kde je Pepíčku? Má ho vaše kočka v zádech…“ Lépe než Pepíček z tohoto vtipu nepochybně stříleli účastníci prostějovského mistrovství České republiky v lukostřelbě.

KRIMI ČÍSLO

Pro pěkného ptáčka si jeli prostějovští policisté až do Kroměříže! V tomto městě zadrželi sedmadvacetiletého muže, který má na svědomí tucet krádeží či vloupání do různých objektů v Prostějově! Za spáchanou škodu ve výši 45 000 korun mu hrozí až tři roky vězení, protože se jedná o recidivistu.

12

Mladý muž policistům přiznal všechno. V jeho případě jde zejména o krádeže v různých prodejnách, na svědomí má i dřevěný stánek na náměstí T. G. Masaryka. Dvanáct trestných činů stihl pachatel vykonat od začátku tohoto roku do 20. února.

PÁTRÁNÍ

PO DVOJICI HLEDANÝCH

Prostějovská policie vyhlásila celostátní pátrání po dvojici osob, která je podezřelá z trestné činnosti a skrývá se před spravedlností na neznámých místech. Strážci zákona žádají veřejnost o pomoc při jejich dopadení. Prostějovská policie žádá občany, aby v případě zjištění místa pobytu uvedených osob neprodleně kontaktovali kterékoliv oddělení Policie ČR prostřednictvím bezplatné linky 158 nebo zavolali přímo Službu kriminální policie a vyšetřování Prostějov na tel. číslo 974 781 326.

VLASTIMIL FORGÁČ

se narodil 29. prosince 2002 a trvalé bydliště má hlášeno v okrese Prostějov. Na hledaného vyhlásila prostějovská policie celostátní pátrání dne 2. března 2020. Jeho zdánlivé stáří je 18 let, měří okolo 166 centimetrů, má střední postavu, černé oči a hnědočerné rovné vlasy. Má tetování na levém předloktí.

LUCIE BEDNÁŘOVÁ

se narodila 7. dubna 1994 a trvalé bydliště má hlášeno v okrese Prostějov. Na hledanou vyhlásila prostějovská policie celostátní pátrání dne 3. března 2020. Její zdánlivé stáří je v rozmezí od 26 do 27 let, měří mezi 160 až 165 centimetry, má hubenou postavu a hnědé rovné vlasy.

PROSTĚJOVSKÝ Večerník

Zpravodajský a společenský týdeník PROSTĚJOVSKÝ Večerník. Vychází 1x týdně po celém území Prostějovska. Vydává: Haná Press s.r.o. **Sídlo firmy:** Olomoucká 10, 796 01 Prostějov. **IČO:** 26782294.
Provozovna a příjem inzerce: Vápenice 19, Prostějov. **Výrobní sekce:** Průmyslová 20, Prostějov. **Kontakty:** 582 333 433, 608 960 042, vecernik@pv.cz. **Provozní ředitel:** Petr Kozák
Šéfredaktor: Petr Kozák (608 706 148, kozak@pv.cz). **Zástupce šéfredaktora:** Michal Kadlec (redakce@vecernikpv.cz). **Redaktor:** Martin Zaoral (editor@vecernikpv.cz).
Kontakt na redakci zpravodajství, sportu a kultury: 608 723 851. **Šéfgrafik:** Milan Fojt (sefgrafik@vecernikpv.cz). **Grafické oddělení:** Karolína Heinzlová (grafik@vecernikpv.cz).
Vedoucí obchodního oddělení: Hedvika Drmolová (733 325 041, reklama@vecernikpv.cz). **Marketingová manažerka:** Aneta Straškrabová (739 855 822, marketing@vecernikpv.cz).
Fakturace, administrativa: Romana Majchráková(773 775 648 , administrativa@vecernikpv.cz). **Řádková inzerce a předplatné:** Markéta Ülehlová (608 960 042, predplatne@vecernikpv.cz).
Tiskne: MAFRAPRINT a.s., Pavelkova 7, Olomouc. **Rozšiřuje:** společnost PNS, a.s. a soukromí prodejci. **Distribuci pro předplatitele** provádí Česká pošta, s.p. ***Materiály označené -pr- jsou placenou inzercí.***
„PROSTĚJOVSKÝ Večerník“ je ochrannou slovní grafickou známkou. Registrováno pod číslem 037090297. Evidováno u Ministerstva kultury České republiky pod číslem **MK ČR E 11906**

Večerníkpv.cz

Oběť vraždy byla pohřbena!

S Vladimírem Petříkem z Bedihoště se přišly rozloučit desítky lidí...

PROSTĚJOV Stále jde o případ, který v Bedihošti vyvolává obrovské vášně. Není se co divit, devětašedesátiletý Vladimír Petřík si mohl ještě dlouhá léta užívat svého důchodu. V sobotu 1. února ale majitele domu brutálně napadl jeden z nájemníků. Devětadvacetiletý feťák Pavel Š. sekáčkem na maso způsobil Vladimíru Petříkovi závažná zranění na hlavě a málem mu amputoval ruku. Senior svým těžkým zranění nakonec podlehl. Policie tak čin okamžitě překvalifikovala na dokonanou vraždu. Minulý pátek odpoledne měla oběť nejzávažnějšího zločinu pohřeb a sešly se na něm desítky lidí. Starosta Bedihoště dokonce z obce vypravil speciální autobus. Mezi

EXKLUZIVNÍ REPORTÁŽ pro Večerník MICHAL KADLEC

Už se zdálo, že Vladimír Petřík brutální útok přežije. Po několika operacích byl z Fakultní nemocnice Olomouc transportován do prostějovského špitálu. „Stav tohoto pacienta je stabilizován a dovolil přepravu do Prostějova k následné péči," informoval média v neděli 23. února mluvčí Fakultní nemocnice Adam Fritscher. Bohužel o den později jsme se dozvěděli velice smutnou zprávu. Vladimír Petřík nakonec svým zraněním podlehl.

S obětí vraždy se přišly rozloučit převážně občané Bedihoště, kytici k rakvi zemřelého položil také starosta Jiří Zips. 2x foto: Michal Kadlec

Večerník se samozřejmě ptal na důvody, proč senior z Bedihoště transportován ve velmi vážném zdravotním stavu. Celý případ vyšetřuje Policie ČR, která u obviněného pachatele přehodnotila právní kvalifikaci ze zvlášť závažného zločinu vraždy ve stadiu pokusu na zločin vraždy. I z tohoto důvodu není možné případ blíže komentovat," sdělila nám Radka Miloševská, tisková mluvčí společnosti Agel, pod níž prostějovská nemocnice spadá.

Uplynulý pátek 6. března odpoledne tak desítky lidí vyprovodily v Obřadní síni Městského hřbitova v Prostějově Vladimíra Petříka na jeho poslední cestu.

dokončení na straně 20 >>>

den po převozu z Olomouce do Prostějova zemřel. „Velmi ráda bych vám vyšla vstříc, ale s ohledem na ochranu osobních údajů nemohu sdělovat údaje týkající se zdravotního stavu našich pacientů. Jediné, co mohu upřesnit, je, že pacient byl do Nemocnice Prostějov

ZTRACENÝ ERB z loveckého zámečku

PROSTĚJOVSKO Tohle jste možná nevěděli! Pokud pojedete z Otaslavic do Myslejovic, přejedete přes obec a budete po silnici pokračovat stále rovně do lesa, měli byste po zhruba sedmi kilometrech narazit na lovecký zámeček Ferdinandsko. Problém je v tom, že zajímavá historická památka stojí ve vojenském újezdu Březina, kam je oficiálně vstup zakázán. Navzdory tomu zámeček stále láká nejen mnohé zvědavce, ale i nenechavce. A to i přesto, že by měl být elektronicky střežen… (mls)

Vzácný erb byl pohřešovaný od konce uplynulého roku. Vandal ho naštěstí od zchátralého zámečku daleko neodnesl. Foto: Národní památkový ústav

Více čtěte na straně 13

SOKOVI V LÁSCE UKOUSL RET A CHTĚL JEJ VĚZNIT. DOSTAL 7,5 ROKU!

Obhajoba Jiřího Otáhala neobstála, jeho chování se řídilo jasným plánem

EXKLUZIVNĚ

PROSTĚJOV Tohle by do něj nikdo neřekl! Obchodní zástupce Jiří Otáhal už má ledacos za sebou. Navzdory svému zralému věku (50 roků - pozn.red.) se však zachoval jako ukázkový puberťák. Ženatý muž nezvládl rozchod se svojí milenkou a na soka, který mu lásku odloudil, připravil vskutku ďábelský plán. Přepadení mu však nevyšlo podle jeho představ a jak Večerník informoval už v předchozích číslech, čelil obžalobě. V úterý jej pak prostějovský soud poslal na 7,5 roku do vězení!

Martin ZAORAL

Jiří Otáhal je řadu let ženatý. To mu však nebránilo v tom, aby si pořídil milenku. Po zhruba třech letech se s ním žena rozešla v listopadu 2018. Z rozchodu vinil muže, jemuž se následně rozhodl pomstít. Na jeho automobil nechal umístit GPS zařízení, pročež měl o jeho pohybu dokonalý přehled. Zároveň si opatřil pistoli a pronajal garáž, kam kromě zásob pití a injekčních stříkaček umístil podomácku vyrobené křeslo, které už na první pohled připomínalo mučicí nástroj. Rovněž se vybavil motorkářskou helmou a přelepil jí černou páskou hledí tak, aby jejího nositele nikdo nepoznal. S těmito věcmi a dále se dvěma elektrickými paralyzéry, provazem a stahovacími pásky vyrazil do prostějovské automechaniky, kde si půjčil vůz. Takto vybaven vyjel loni v červnu vstříc muži, jehož k smrti nenáviděl. Podařilo se mu jej zastavit na nepříliš frekventované silnici mezi Výšovicemi a Určicemi. S pistolí za pasem a elektrickým paralyzérem v kapse se Otáhal vrhl na nic netušícího muže. Jenže vše neprobíhalo tak, jak si představoval. V následné rvačce se dostal do defenzivy, kterou se pokusil vyřešit tím, že se naplno zakousl do tváře poškozeného, a to tak, že mu až po bradu ukousl celý spodní ret!

Vše mìl naplánované

V úterý 3. března byl u Okresního soudu v Prostějově Jiří Otáhal shledán vinným z trestných činů těžkého ublížení na zdraví, výtržnictví a zbavení osobní svobody ve stadiu pokusu. „Soud jeho obhajobu vyhodnotil jako nevěrohodnou. Obžalovaný ji totiž měnil. Na začátku tvrdil, že to byl právě on, kdo byl napaden a pouze se bránil. Teprve později se přiznal k tomu, že nechal umístit sledovací GPS zařízení na automobil poškozeného, záměrně jej vylákal z auta a pak na něj zaútočil," odůvodnil rozhodnutí předseda senátu Petr Vrtěl, který poslal obžalovaného na 7,5 roku do vězení. „Neuvěřili jsme ani tomu, že si obžalovaný garáž pronajal k tomu, aby v případě vystěhování od manželky měl kde bydlet stejně jako tomu, že připravená pouta, zbraň a provaz nijak s přepadením nesouvisely. Nasvědčuje tomu mimo jiné i to, že se

Padesátiletý Jiří Otáhal u soudu celé napadení opakovaně zlehčoval a svoji vinu si ve větší míře nikdy nepřipustil. Foto: Martin Zaoral

obžalovaný v případě odchodu od manželky mohl přestěhovat ke svému otci a nemusel k tomuto účelu využívat pronajatou garáž. Vše napovídá tomu, že jeho chování se řídilo přesným plánem a on chtěl poškozeného nejen přepadnout, ale minimálně několik dní v garáži věznit," dodal k verdiktu Vrtěl.

Rozsudek dosud není pravomocný, Jiří Otáhal se proti němu na místě odvolal.

KITTEC® a.s.
Kelčice 144,798 08 Vranovice - Kelčice
Pece na vypalování keramiky
V rámci rozšíření pracovního týmu přijmeme do hlavního pracovního poměru:
• TECHNOLOG-KONSTRUKTÉR
• ELEKTROTECHNIK
• ZÁMEČNÍK-SOUSTRUŽNÍK
• ELEKTRIKÁŘ
• STAVĚČE PECÍ
• MONTÁŽNÍ DĚLNÍK
- asistent výroby
NABÍZÍME:
- perspektivní dlouhodobé zaměstnání ve firmě se zahraniční účastí
- odpovídající ohodnocení
- firemní benefity: závodní stravování/stravenky, firemní akce
- práci v zajímavém oboru
V případě zájmu posílejte životopisy na zalakova@kittec.cz
2020/26/10/36

Teď je nejstarší!

Foto: CSS Prostějov

PROSTĚJOV Kvůli hrozbě koronaviru a zákazu návštěv jí bohužel nemohl přijít popřát prostějovský primátor, takže se oslavy uskutečnily jen v úzkém kruhu mezi personálem a klienty Centra sociálních služeb v Prostějově. Věra Rozbrojová tam v plné svěžesti oslavila 103. narozeniny a podle všeho tak převzala žezlo nejstaršího občana Prostějova současnosti! **(mik)**

REPORTÁŽ ČTĚTE NA STRANĚ 27

primátor komentuje

Naši občané se v posledních týdnech oprávněně zajímají o nebezpečí nákazy novým typem koronaviru. Jako primátor se tomuto tématu věnuji už od ledna. Setkávám se s našimi zdravotníky, vyměňujeme si informace s vedením Olomouckého kraje, čerpáme údaje od státu a jeho institucí. V minulých dnech jsem rovněž svolal Bezpečnostní radu ORP Prostějov, abychom se ubezpečili o připravenosti celého regionu. Musím zopakovat, že nemáme žádný důvod k panice. Nejlepší prevencí proti onemocnění je dodržování obecně známých pravidel, která najdete například na webových stránkách města Prostějova. Pokud se situace jakkoliv změní, budu považovat za svou povinnost o tom naše občany informovat.

František JURA, primátor statutárního města Prostějov

PO STOPÁCH STARÉHO PŘÍPADU

Hvězda Evy Hacurové stoupá strmě vzhůru

TEva Hacurová si zahrála v prvním díle série České televize Jak si nepodělat život, který na obrazovce vidělo přes milion diváků. Foto: www.ceskatelevize.cz

PROSTĚJOV Zhruba před rokem byly zveřejněny výsledky velké výroční ankety internetového portálu I-divadlo.cz, v níž zvítězila Eva Hacurová pocházející z Prostějova. Herečka působící v oceňovaném pražském Divadle v Dlouhé se fantastickým způsobem představila i na obrazovkách České televize ve snímku Až budou krávy létat.

Eva Hacurová 20. března oslaví své 27. narozeniny. Úspěšná a oblíbená divadelní herečka dostává čím dál větší prostor také na televizní obrazovce. Začala se objevovat v nekonečném seriálu Ulice a šanci dostala i v šestém díle seriálu Most! Zatím největšího úspěchu však v rámci televize dosáhla v příběhu Až budou krávy létat. Jednalo se o první epizodu z celkem čtyřdílného cyklu Jak si nepodělat život, který se koncem uplynulého roku objevil na obrazovce České televize. Hacurová si v něm zahrála mladou učitelku základní školy v Berouně s pečlivě pěstovaným mindrákem ze své nadváhy. Její postava Bětky však došla k názoru, že problém se nevyřeší, když ho bude skrývat, ale když se odhalí. I kdyby to mělo být doslova. A tak se stane tanečnicí burlesky, což je komický tanec, který nemá daleko ke striptýzu.

„V podstatě celý život jsem poslouchala, že jsem na profesi herečky tlustá. I moje vztahy s chlapy byly opředeny neustálými debatami o mojí nadváze. Jak jsem procházela životem, nabírala jsem nánosy přesvědčení, že tlustí lidé nemají stejný nárok na život jako ti hubení. Naše profese i společnost jsou povrchní, ale je třeba nezapomínat, že i my ,jinak prostorově řešení' máme city a že ta hroší kůže může být tlustá jen navenek," prozradila na sebe Eva Hacurová.

Úspěch u diváků, kterých se u televizních obrazovek sešlo 1,1 milionu, byl značný. „Sázka na Evu rozhodně vyšla. Tato herečka měla pro svou roli vše potřebné: nadváhu, pohybový talent i cit pro komediální načasování," zhodnotil například jeden z příznivců.

Pro Hacurovou to rozhodně není první úspěch. Už z roku 2017 má Cenu divadelní kritiky za Talent roku. **(mls)**

STÍNY MINULOSTI

Oprava estakády zase odložena. O rok!

Za odklad prý mohou podnikatelé...

Estakáda Haná sice není podle odborníků v havarijním stavu, ale velice nutná oprava je odložena o další rok. Foto: archiv Večerníku

PROSTĚJOV Už od konce roku 2018 a dále během celého roku 2019 byla nejen prostějovská veřejnost konejšena tím, že doslova a do písmene rozpadající se estakáda Haná projde důkladnou rekonstrukcí. Dálniční nadjezd nad částí průmyslové zóny a Vrahovic upoutal značnou pozornost ve chvíli, kdy policisté hlásili několik případů za sebou týkajících se padajících kusů betonu z estakády, které vážně poničily pod ní projíždějící vozidla. Jak ale vyšlo najevo v minulých dnech, slibovaná rekonstrukce mostu se znovu odkládá.

Uprostřed listopadu 2018 jednala náměstkyně primátora Prostějova Alena Rašková se zástupci ŘSD i Olomouckého kraje o plánech na celkovou rekonstrukci estakády Haná. „Nosné sloupy jsou podle vyjádření Ředitelství silnic a dálnic v pořádku, proto zůstanou ponechány. Vlastní silnice na estakádě pak projde rekonstrukcí. Stabilita mostu poškozená není, vady vykazuje pouze jeho betonový plášť," popsala Večerníku v listopadu 2018 situaci Alena Rašková a po jednání s představiteli ŘSD přidala i předběžné informace k omezení dopravy na D46. „Motoristé se nemusí obávat kompletní uzavírky dálnice. Doprava bude podle potřeby svedena do jednoho pruhu a průjezdnost dálnice zůstane zachována. Jsme domluveni, že k rekonstrukci estakády dojde v průběhu roku 2019," ubezpečila už před rokem a půl náměstkyně primátora pro dopravu.

Podobné zprávy jsme slyšeli i v průběhu roku 2019 a prvotní práce na estakádě skutečně začaly. Jenže dělníci problematické díly mostu, ze kterých padal beton pouze „omlátili" a zasíťovali. O nějaké větší rekonstrukci tak nemůže být ani řeči. Bohužel ani začátek roku 2020 nepřináší v tomto ohledu optimistické zprávy. „Oprava estakády je ve fázi přípravy, kdy je zpracována projektová dokumentace a je podána žádost o vydání stavebního povolení. Tato žádost mohla být podána až po uzavření smluv o právu provést stavbu s majiteli pozemků nacházejících se pod estakádou," informovala nedávno mluvčí ŘSD Nina Ledvinová s tím, že smlouvy s majiteli pozemků se zasekly především u podnikatelů, kteří mají pod estakádou své pozemky a vedle ní i firmy. „Pokud se podaří v dohledné době vyjednat všechna povolení a úspěšné bude i výběrové řízení na zhotovitele stavby, může rekonstrukce estakády Haná začít na podzim tohoto roku," konstatovala náměstkyně primátora Alena Rašková. „Ano, vnímáme tak další roční odklad…," posteskla si. **(mik)**

Napsáno před 8. 3. 2010

10 lety

Akce jako břitva, zakuklenci zatkli podnikatele

Ve středu v podvečer se na několik minut zastavil provoz v blízkosti železničního přejezdu ve Vrahovické ulici. Ze tří automobilů vyskákala zhruba desítka černých zakuklenců se žlutým nápisem POLICIE na zádech a muži s ostře nabitými zbraněmi zamířili k bráně bývalého Agrostroje. Už na první pohled bylo patrné, že se nejedná o žádné cvičení, ale o ostrou akci speciální zásahové skupiny Policie ČR.

„V tu chvíli jsem byl nucen zastavit, policajti celí v černém stopli veškerou dopravu. Nebylo to nic příjemného, seděl jsem za volantem a ani jsem nedutal. Bodejť by taky jo, když před vámi stojí černý zakuklenec se samopalem v rukách. Pak jsem jen viděl, jak za bránou Agrostroje kohosi zatýkají a vedou jej ke svým autům," telefonoval Večerníku ještě tentýž večer muž z Prostějova, který jel v tu dobu po Vrahovické ulici.

Ve zbytku týdne jsme se snažili zjistit, o co vlastně šlo. Co se týká oficiálních zpráv, prostějovští policisté nás odkázali na Krajské ředitelství Policie ČR v Olomouci, které celou akci zorganizovalo. Ale ani tam jsme moc nepochodili. „Mohu jen potvrdit, že policisté provedli ve Vrahovické ulici v Prostějově zákrok proti osobě podezřelé z trestné činnosti. Ale vzhledem k probíhajícímu vyšetřování nelze v tuto chvíli médiím poskytovat bližší informace," sdělila nám stroze Jitka Dolejšová, tisková mluvčí krajských strážců zákona.

Večerník ale pátral dál a z různých zdrojů jsme se dozvěděli alespoň to nejzákladnější. Jednalo se o zatčení Zbyňka Fojtka z Pěnčína, který v loňském roce stanul před soudem kvůli obvinění z vraždy stavebního podnikatele ze Skalky. Přestože se mu ale vraždu nepodařilo prokázat, nyní si pro něj policie přijela znovu. „Policie teď vyšetřuje nějakou sérii loupežných přepadení čerpacích stanic na Olomoucku a také přepadení pošt a nějaké banky. Prý je do toho zapletený i Fojtek," uvedl zdroj Večerníku, který si nepřál být jmenován.

AKTUÁLNÍ KOMENTÁŘ VEČERNÍKU

Zbyněk Fojtek měl možná před sebou zářnou politickou kariéru, vždyť v pětadvaceti letech se stal místopředsedou místní organizace ODS v Pěnčíně a mířil i do krajské politiky. Vraždu podnikatele, kterému dlužil peníze, se soudu nepodařilo prokázat. Fojtka soud poslal pouze na jeden rok do vězení za to, že auto s mrtvým podnikatelem odvezl na Šumpersko a tam ho i s tělem na odlehlém místě zapálil. Jak ale stavební podnikatel ze Skalky zemřel, to se ani po pitvě nepodařilo zjistit, proto ani nebylo možné určit, zda se jednalo o vraždu. O tom, že ale Zbyněk Fojtek kvůli svým finančním problémům sklouzl na pořádně šikmou plochu, svědčil i policejní zásah proti němu ve Vrahovické ulici v Prostějově. Jeho politická kariéra byla rázem utnuta, občanští demokraté na Prostějovsku se jej „rádi" zbavili. **(mik)**

jak šel čas Prostějovem ...

Jezdecká ulice

Kasárna už jsou srovnána se zemí. V 16. století se ulice jmenovala Luntschova, od 31. května 1881 U Jízdárny (německy Reitschul-Gasse). Současné pojmenování platí od 31. ledna 1893 podle jezdeckých kasáren, které se tam nacházely. V letech 1940 až 1945 se používal německý název Reiter-Gasse. Jezdecká kasárna byla postavena v roce 1891, za první republiky v nich pobývala část 6. jezdeckého pluku. Hlavní budova byla srovnána se zemí, další využití celého prostoru se teprve hledá. V této souvislosti se hovoří o komunitních domech či vybudování centrálního parku. **2x foto: SOkA a Martin Zaoral**

Příště: Netušilova ulice

IZOLATÉRSTVÍ MILOŠ DVOŘÁČEK
STŘECHY PROSTŘIPY
SPODNÍ IZOLACE JEŽÍNKA
ISKROVÁ ZKOUŠKA SVĚTLÍKY
TERASY BALKÓNY
+ KONTROLA STŘECH A HAL PŘED ZIMOU A PO ZIMĚ
KVALITA PŘEDEVŠÍM
NABÍZÍME KVALITNÍ PRÁCI DO VYŠKOLENÝCH PRACOVNÍKŮ.
NAŠE MOTO: KVALITNĚ A RYCHLE
ŽÁDNÁ PRÁCE NENÍ NEPŘEKONATELNÁ
CENÍK ZAŠLEME NA VYŽÁDÁNÍ (ORIENTAČNÍ)
► Tel.: 606 026 855
2002/20/10/79

ZABOUCHLI JSTE SI NĚKDY DVEŘE?
FOUKÁ VÁM POD DVEŘMI?
VADÍ VÁM HLUK Z CHODBY?
MÁME PRO VÁS ŘEŠENÍ.
Bezpečnostní a protipožární dveře
třída RC2, norma EI, EW-C 30 DP 3
● Okamžitá montáž ● Bez nutnosti výměny zárubní
Zavolejte nám
Roman Slezák
+420 777 234 966
nebo
lebado@seznam.cz
www.escas.cz
2002/20/11/76

PŘEDPLATNÉ
608 960 042

168 hodin s městskou policií

Schválnosti s megafonem

První březnový den, patnáct minut po půlnoci, kontrolovali strážníci veřejný pořádek na ulici Lužická a v okolí Disco Clubu Morava. Před diskotékou si hlídka povšimla mladíka, který mluví do megafonu a pouští z něj hlasitě různé zvukové signály. Strážníci jej kontaktovali a vyzvali, aby svého jednání, kterým rušil noční klid, zanechal. Tímto chováním se dopustil jednadvacetiletý muž přestupku proti veřejnému pořádku. Hlídka vyřešila celou záležitost uložením pokuty příkazem na místě ve výši 1 000 korun. Přestupce a jeho kamarádi byli poučeni, aby megafon nepoužívali, jelikož má sloužit k jiným účelům. Všichni zúčastnění pokynů strážníků uposlechli a přislíbili, že situace už se nebude opakovat. Po čtvrté hodině ranní uslyšela totožná hlídka jí známé zvuky v blízkosti centra na Skálově náměstí. Po příjezdu na místo bylo slyšet opětovné spuštění zvukového signálu napodobující houkačku a píšťalku. Tentokrát megafon použil osmadvacetiletý muž. Jelikož hrozilo i nadále, že bude docházet k rušení nočního klidu, strážníci megafon přestupci odebrali. Ten odmítl celou situaci řešit s nimi na místě. Veškeré jednání bylo zadokumentováno a oznámeno příslušnému správnímu orgánu pro podezření z přestupku proti veřejnému pořádku. Tam může být uložena pokuta do výše 10 000 korun.

Ilustrační foto: internet

Ustlal si na chodníku

Ve večerních hodinách předminulé soboty 2. března bylo na linku 156 přijato oznámení o ležícím muži před prodejnou potravin nedaleko centra města. Hlídka po příjezdu na místo zjistila, že se jedná o osmačtyřicetiletého muže, který vykazoval svým chováním známky silné opilosti. Se strážníky nedokázal komunikovat a nebyl schopen se samostatně pohybovat. Opilec po vyšetření lékařem putoval na protialkoholní záchytnou stanici do Olomouce. Při předání zdravotnímu personálu byla provedena dechová zkouška s pozitivním výsledkem a to 3,2 promile alkoholu. vProtiprávní jednání, kterého se pod vlivem alkoholu dopustil, projedná příslušný správní orgán.

Kradli i nezletilci

Za uplynulý týden vyjížděly hlídky městské policie k devíti krádežím, které se udály v prostějovských supermarketech. Sedmkrát spáchali protiprávní jednání dospělé osoby, ve dvou případech se jednalo o nezletilé mladší patnácti let, kteří tak byli předáni svým zákonným zástupcům. U všech případů nedošlo k poškození odcizeného zboží, a proto bylo vráceno zpět do prodeje. V jednom případě si ukradený sortiment odkoupil pachatel drobné krádeže. Celkem bylo odcizeno zboží v hodnotě 2 307 korun. Dva přestupky vyřešili strážníci uložením pokuty příkazem na místě v souhrnné výši 1 000 korun. Ostatní protiprávní jednání byla zadokumentována a oznámena příslušnému správnímu organu k projednání. Ten za takové počínání může uložit pokutu do 50 000 korun.

MĚSTSKÁ POLICIE PROSTĚJOV

PŘIZNAL SE KE DVANÁCTI KRÁDEŽÍM A VLOUPÁNÍM

Prostějovští kriminalisté zatkli podezřelého na ulici v Kroměříži

PROSTĚJOV Vloupání do různých objektů a krádeže v obchodech po celém Prostějově. Hned dvanáct takových skutků má na svědomí sedmadvacetiletý muž, pro kterého si zdejší kriminalisté jeli až do Kroměříže. Tam jej zatkli přímo na ulici a mladík se ke všem činům přiznal. I k tomu, že celkem třikrát se vloupal do dřevěného stánku přímo na náměstí T. G. Masaryka!

Zadržený muž má na svědomí dvanáct případů vloupání a krádeží v Prostějově. Ilustrační foto: internet

MICHAL KADLEC

„Důkladným prověřováním se prostějovským kriminalistům ve spolupráci s policisty obvodního oddělení Prostějov 1 jako podezřelého z několika krádeží podařilo ustanovit sedmadvacetiletého muže. Na základě informací z prověřování vydalo 21. února Okresní státní zastupitelství v Prostějově souhlas s jeho zadržením. Na základě toho bylo po muži vyhlášeno celostátní pátrání," informoval František Kořínek, tiskový mluvčí Krajského ředitelství Policie Olomouckého pro Územní odbor Prostějov.

Provedeným operativním šetřením se kriminalistům podařilo zjistit, že se podezřelý pohybuje v Kroměříži. V pátek 28. února v odpoledních hodinách jej pak vypátrali nedaleko centra tohoto města, kde jej přímo při chůzi po chodníku zadrželi. „Při následných úkonech se podezřelý přiznal ke všem dvanácti skutkům, ze kterých jej policisté podezírali. Jednalo se čin, kterých se měl na území města Prostějova dopustit v období od začátku roku do dvacátého února. Z uvedeného počtu to bylo sedm krádeží zboží v různých prodejnách, čtyři dokonaná vloupání a jedno vloupání ve stádiu pokusu. Objektem dvou dokonaných vloupání a třetího ve stádiu pokusu byl dřevěný stánek na náměstí T. G. Masaryka," popsal mluvčí prostějovské policie. „Při vloupáních bral muž peníze a elektroniku, při krádežích v obchodech se zaměřoval na kosmetiku, alkohol a sladkosti. Celkem svým jednáním způsobil škodu vyčíslenou na více než 45 tisíc korun. Tohoto jednání se dopouštěl přesto, že byl za obdobnou trestnou činnost v minulosti již potrestán," dodal František Kořínek s tím, že policisté muži v uvedených případech sdělili obvinění z přečinu krádeže. „Za ty mu v případě odsouzení hrozí trest odnětí svobody na šest měsíců až tři léta. Vyšetřování je vedeno na svobodě."

Nejdřív hádka, pak krádež

Přítelkyni obral o telefon

PROSTĚJOV Hádky mezi partnery, které často přerůstají i v napadení, řeší prostějovští strážníci snad každý den. Ale aby jeden ze dvojice svého přítele či přítelkyni ze vzteku okradl, to se děje opravdu jen výjimečně. A přesně k takovému případu došlo minulou středu.

„Ve středu čtvrtého března v půl desáté večer vyjížděli strážníci řešit případ hádky mezi partnery. Hlídka kontaktovala uživatelku bytu, ze kterého měl vycházet hluk. Bylo zjištěno, že dotyčná se svým kamarádem popíjela v restauraci, kde mezi nimi došlo k výměně názorů. Následně odešla z restaurace domů. Po chvíli do bytu dorazil i její kamarád a chtěl vysvětlit některé věci. Žena odmítla svého přítele poslouchat a chtěla, aby odešel," popsal okolnosti případu Petr Zapletal, strážník a zastupující tiskový mluvčí Městské policie Prostějov.

Opilý kamarád nakonec skutečně byt opustil, nebylo to ovšem jen tak. Při odchodu s sebou vzal i mobilní telefon, jenž ležel položený na ledničce. O tom však žena neměla nejmenšího tušení... „Když chtěl prokázat svoji totožnost hlídce, místo občanského průkazu vyndal z kapsy odcizený mobil. Ten byl předán zpět majitelce, která hodnotu dotykového telefonu odhadla na jeden tisíc korun," přidal Zapletal s tím, že přestupek proti majetku bude oznámen správnímu orgánu. Ten za něj může udělit pokutu do výše 50 000 korun. **(mik)**

Byla jim zima, tak se vloupali se do chaty

Bezdomovcům hrozí pokuta!

PROSTĚJOV Dočasné útočiště za místním nádražím jim zbourali, bezdomovci tak hledají nové „ubytování" po celém Prostějově. Čtveřice mužů bez domova ale všechno vzala za nesprávný konec. Vloupala se do chaty v Prostějově, což se samozřejmě příčilo majiteli nemovitosti. Ten přivolal policii.

„Z přestupku proti majetku podezírají prostějovští policisté čtveřici mužů ve věku od 31 do 65 let, kteří neoprávněně vnikli do rekreační chaty v severní části města Prostějova. Po svém přistižení majitelem přivolaným policistům sdělili, že se pouze chtěli schovat před zimou, protože nemají kde bydlet," sdělil František Kořínek, tiskový mluvčí Krajského ředitelství Policie Olomouckého kraje pro Územní odbor Prostějov.

Policisté věc šetří pro podezření z přestupku proti majetku. Za ten podezřelým hrozí pokuta až do výše 50 000 korun. **(mik)**

VELKÁ PŘEDPLATITELSKÁ SOUTĚŽ SE BLÍŽÍ
MÁTE POSLEDNÍ ŠANCI VYHRÁT CENY ZA VÍCE JAK 100 000 KORUN
A MÍT KAŽDÉ PONDĚLÍ VEČERNÍK AŽ DO DOMU
HLAVNÍ CENA: RODINNÝ ZÁJEZD K MOŘI!
více na zadní straně listu

NAVŠTÍVILI JSME SOUDNÍ SÍŇ

NA PROCES SE ŠINDÝLKEM CHODÍ FEŤÁCI NERADI

Mnozí ze svědků náhle onemocněli, po jiných se slehla zem

PROSTĚJOV Tohle se potáhne ještě hodně dlouho! Monstrproces s obžalovanými drogovými dealery Lukášem Šindýlkem, Janem Augustinem a Monikou Dirdovou Zapletalovou je výjimečný mimo jiné rekordním množstvím svědků rekrutujících se obvykle z řad prostějovských narkomanů. Mnozí z nich však cestu na soud hledají jen velmi složitě. Nejedná se přitom o jediný důvod, proč rozsudek jen tak nepadne. Večerník sleduje proces od samého začátku a nejinak tomu bylo i tentokrát.

Lukáš Šindýlek odchází od prostějovského soudu ještě v poutech. Nyní už je opět na svobodě, na hlavní líčení se však dostavil. Foto: archív Večerníku

PŮVODNÍ zpravodajství pro Večerník
Martin ZAORAL

Na hlavní líčení, které se konalo v úterý 3. března u Okresního soudu v Prostějově, bylo předvoláno celkem patnáct svědků. Dlouho to ale vypadalo, že dorazí pouze dva z nich. Nakonec se jich ukázalo přece jen o několik málo víc.

Asi nejzajímavější bylo svědectví Veroniky H. Celoživotní kamarádka Moniky Zapletalové již dříve vypověděla, že drogy od obžalované nakupovala už v době, kdy Zapletalová ještě bydlela v Mostkovicích. Pak si prý dala na čas pauzu, k drogám se však po čase opět vrátila. „Někdy jsem si pervitin od Moniky koupila, jindy ho dostala zadarmo. Brala jsem ho asi dvakrát týdně, platila jsem za něj tři až čtyři stovky. Já měla o peníze často nouzi, zatímco Monika jich měla vždy dost. Na automatech občas prohrála třeba i čtyřicet tisíc korun. Ona pervitin získávala od Lukáše, který ji prý občas bil, třeba když s ním nechtěla spát nebo když se toulala," vypověděla na policii Veronika H., která se u soudu pokusila svoji původní výpověď zamlžit, či dokonce zcela popřít. Dařilo se jí to pouze ze začátku. „Od Moniky jsem brala, dávala jsem jí peníze třeba na automaty," přiznala nakonec, což ostatně potvrzovaly i zajištěné SMS zprávy. Obžalovaná Monika Dirdová Zapletalová však po výpovědi své kamarádky popřela, že by ji Lukáš Šindýlek někdy mlátil. Ostatní výpovědi uvedené pouze potvrzovaly či doplňovaly. To, že pervitin získal od Moniky Dirdové Zapletalové kromě Veroniky H., dosvědčil ještě František B. nebo Libor K. Ten ostatně dle svých slov nakupoval i u druhého z obžalovaných. „Ona ta naše výpomoc byla vzájemná," komentoval tento fakt Jan Augustin.

Většina předvolaných svědků k hlavnímu líčení vůbec nedorazila a bude po nich ještě sháňka. Na řadu by tak měly přijít také odposlechy, kterých policie zajistila mnoho hodin. „Trváme na jejich přehrání. Policejní přepis totiž neodpovídá tomu, co na nich lze slyšet," upozornila advokátka Martina Hrbatová.

Rozsudek tak dosud nepadl a dá se předpokládat, že jen tak ani nepadne.

ČERNÁ KRONIKA

Zloději kol opět řádí

Ilustrační foto: internet

V dosud přesně nezjištěné době přes noc z pondělí 2. na úterý 3. března se neznámý pachatel násilím vloupal do sklepní kóje v bytovém domě ve Švýcarské ulici. Z kóje pak odcizil pánské elektrokolo, čímž jeho pětašedesátiletému majiteli způsobil škodu vyčíslenou na 15 500 korun. V době od 1. do 5. března pak vnikl dosud nezjištěný pachatel do kolárny panelového domu v Hybešově ulici. Z té pak odcizil dámské jízdní kolo typu Leader Fox State Lady. Majitelce kola tím způsobil škodu vyčíslenou na 12 000 korun. Policisté v obou případech zahájili úkony trestního řízení pro podezření z přečinů krádeže a porušování domovní svobody. Zlodějům v případě dopadení hrozí u soudu až dvouleté odnětí svobody.

Kontejner shořel

Prostějovští policisté prověřují okolnosti, za nichž došlo v sobotu 7. března okolo půl šesté ráno ve Vrahovické ulici k zahoření plastového kontejneru na tříděný odpad. Ve věci zahájili úkony trestního řízení pro podezření ze spáchání trestného činu poškození cizí věci. Při požáru celý kontejner shořel. Vznikla při něm škoda za více než 7 000 korun.

Okradený středoškolák

Minulé pondělí 2. března před patnáctou hodinou vnikl dosud nezjištěný pachatel do prostor internátu jedné prostějovské střední školy. Tam z volně odloženého batohu odcizil notebook typu Lenovo i s neoprenovým pouzdrem. Majiteli přístroje tím způsobil škodu vyčíslenou na více než 8 000 korun. Policisté ve věci zahájili úkony trestního řízení pro podezření z přečinu krádeže s dvouletou trestní sazbou.

Pokračoval po svých

Uplynulý pátek 6. března vpodvečer natrefili prostějovští policisté na podnapilého cyklistu, který ke své jízdě potřeboval téměř celou silnici, když kličkoval doslova z jedné strany na druhou. Muže vyzvali k předložení dokladu totožnosti a také k podrobení se dechové zkoušce, při které byly opakovaně naměřeny hodnoty přes 1,7 promile alkoholu v dechu. S tím cyklista souhlasil a musel pokračovat po svých.

Odešel s prázdnou

V dosud přesně nezjištěné době od 4. do 5. března se neznámý pachatel vloupal do neobydleného rodinného domu v Ječmínkově ulici. Po násilném vniknutí pachatel objekt prohledal, ale nic k odcizení nenašel. Výši způsobené škody majitel domu vyčíslil na 1 000 korun. Policisté věc šetří pro podezření z přečinu krádeže. Pokud se jim podaří pachatele zjistit, hrozí mu až dva roky kriminálu.

POLICIE ČESKÉ REPUBLIKY

Vítejte na svìtì

Fotografie narozených miminek pořizujeme každou středu v porodnici Nemocnice Prostějov. Jestliže již maminku v pokoji nezastihneme, můžete nám zasílat své snímky i s potřebnými údaji na e-mailovou adresu: **miminka@vecernikpv.cz.** Nádavkem pakvšem rodičům zašleme jako poděkování dárek- přímo domů graficky zpracovaný portrét s blahopřáním. ***PROSTĚJOVSKÝ Večerník - Myslíme na vaši budoucnost!***

BLAHOPØEJEME!!!
Co může být pro každou maminku statinkem největším darem? No přece miminko! Všem novorozeňátkům a jejich pyšným rodičům přeje PROSTĚJOVSKÝ Večerník život provázený klidem, zdravím a jen těmi nejradostnějšími událostmi.
Vítejte na tomto světě, dětátka!

Tereza GALLOVÁ
2. 3. 2020 52 cm 3,74 kg
Prostějov

Isabela KRČMOVÁ
2. 3. 2020 50 cm 3,65 kg
Prostějov

Martin OŠČÁDAL
1. 3. 2020 50 cm 2,65 kg
Prostějov

Lukáš KOLEŇÁK
2. 3. 2020 51 cm 3,85 kg
Prostějov

HZ NEMOCNICE ...

Nemocnice Prostějov hledá mezi prvodárci krve své hrdiny s 450 ml naděje

PROSTĚJOV (Radka Miloševská, tisková mluvčí společnosti Agel) Stát se novodobým hrdinou a darovat „450 ml" naděje je těžší, než by se mohlo zdát. Troufá si na to o sto tisíc dárců méně, než by Česko potřebovalo, a proto chybí v nemocnicích a transfúzních stanicích ročně 158 tisíc litrů krve. Hrdiny mezi prvodárci, kteří si na heroický čin darovat „450 ml naděje" troufnou, teď vyzývá Nemocnice Prostějov, člen skupiny AGEL.

Ke svému prvnímu odběru mohou zájemci přijít na hematologicko-transfuzním oddělení Nemocnice Prostějov v úterý 10. března od 6.00 do 9.30 hodin, které je jedním z odběrných míst v rámci kampaně názvem „450 ml naděje" organizované napříč Českem Nadačním fondem Naděje. Nováčci se na registraci i odběry mohou hlásit přímo na oddělení, nebo se rovnou dostavit k odběru. Pro prvodárce jsou přitom v rámci akce „450 ml naděje" připraveny drobné dárky, ale třeba i losování o let horkovzdušným balonem od společnosti Balony.eu.

Věkový průměr dárců krve rok od roku stoupá a počty prvodárců klesají, přesto nemocnice v aktivním náboru prvodárců nepolevují. „V průběhu roku pořádáme celou řadu náborových akcí a jsme rádi, že kampaň „450 ml naděje" mezi nimi figuruje už druhým rokem. Loni jsme díky ní získali zhruba 10 prvodárců. Letos si od kampaně slibujeme, že nám přivede obdobný počet prvodárců jako loni, kteří se zařadí mezi novodobé hrdiny. Stejně tak je kampaň unikátní tím, že připomíná důležitost bezpříspěvkového dárcovství krve a šíří osvětu ve společnosti," říká Jana Kubíková, úseková sestra hematologicko-transfuzního oddělení Nemocnice Prostějov s tím, že krve není nikdy dost a nikdo neví, kdy ji sám bude potřebovat. Každý člověk totiž za život obdrží průměrně pět transfúzí. V Česku je potřeba krev každé tři vteřiny, přičemž na operačním sále ji umí během pár hodin spotřebovat desítky jednotek.

Projekt „450 ml naděje" vznikl jako podpora bezplatného darování krve. Stále více lidí si totiž za krev nechává platit, což je pro transfuzní stanice v Česku komplikované. „Počty pravidelných dárců dlouhodobě klesají. Ti navíc dárci stárnou a nejpozději v pětasedesáti letech jsou z databáze vyřazeni, někteří ze zdravotních důvodů i dříve. Počet prvodárců přitom nenarůstá, spíše klesá. V celém Česku chybí až sto tisíc dobrovolných dárců krve," dodává Kubíková s tím, že aktuální omezení přidává také chřipkové období, kdy dárce musí být 14 dní po skončení běžného nachlazení, a šíření nákazy koronavirem, kdy dárce musí být jeden měsíc po návratu ze severní Itálie.

Darovat krve může každý zdravý občan České republiky ve věku 18 až 65 let, jehož hmotnost převyšuje 50 kilogramů. Ženy mohou darovat krev maximálně čtyřikrát ročně, muži pětkrát do roka. Naopak darovat krev nemohou chronicky nemocní pacienti, lidé, kteří prodělali onkologické onemocnění, anebo v minulosti prodělali žloutenku typu B a C. Dárce krve by neměl být ani diabetik a neměl by být závislý na návykové látce.

PEJSCI HLEDAJÍ SVÉ PÁNÍČKY!

Kdo z nás by neměl rád psy. Mnozí nějakého čtyřnohého miláčka doma mají, a tak jen mohou potvrdit, že se nejspíš stal nezoulným členem domácnosti, bez kterého si snad už ani nedovedou představit domácí pohodu. Vždyť právě věrní a oddaní chlupáči nepochybně patří k našim nejlepším a nejmilejším přátelům. Pokud si vyberete pejska z útulku a jste zdaleka, prosíme, ověřte si telefonicky, zda pejsek již nebyl vydán. Ušetříte si tím cestu, ale i případné zklamání.
Informace a odchyt psů na tel.: 606 855 797 nebo při osobní návštěvě na adrese VOŘÍŠEK - ÚTULEK PRO PSY, SAMOTA 133, 798 58 ČECHY POD KOSÍŘEM. Vedoucím útulku je Ing. et Bc. Leopold Dostál.

SCHEIDI
je šestiletý kříženec německého ovčáka a labradora velkého vzrůstu. Je to přátelský pejsek, který je vášnivý aportér, je snad na setnu brník. Vhodný k domečku se zahrádkou. Ostatních psů si nevšímá, na vodítku chodí pěkně, netahá. Není vhodný k dětem.

FIONKA
je kouzelná fenečka středního vzrůstu ve věku čtyř až pěti roků. Vůči novým lidem je nedůvěřivá, ale jakmile získá důvěru, je to mazel největší. Vhodná k domečku se zahrádkou, kde by mohla volně běhat a bibnout. Na vodítku chodí pěkně, ostatní pejsky ignoruje.

ALEXANDRA
je dvouletý kříženec středního vzrůstu. Je to úžasná psí dáma, která k nám přišla jako štěňátko, které prodělalo těžké operace. I když od člověka nezažila nic dobrého, nedtratila v něj důvěru. Potřebuje domov bez dětí, psu i koček, kde nebude mít čas na lumpárny.

TAMARIN
je roztomilý kříženec malého vzrůstu ve věku čtyř roků. Ze začátku pořebuje čas, neě začne někomu novému důvěřovat, pak jez něj okonají společník. Když se mu něco nelíbí, umí to dát rázně najevo, dokáže i kousnout. Na vodítku chodí pěkně, jen trošku tahá. Není vhodný k dětem.

Lidé z Veleslavínské ulice oplakávají stoletou lípu

Firma zničila kořeny, magistrát ji nechal pokácet

PROSTĚJOV Nestalo se to bezdůvodně a jen tak. Některé obyvatele ale minulý týden rozčílila činnost pracovní čety, která se s motorovými pilami, následně dokonce i s bagrem pustila do stoleté lípy. Ta vévodila malému „náměstíčku" ve Veleslavínské ulici. Nyní musela být z nařízení města pokácena!

MICHAL KADLEC

Před několika lety nechávali strážníci vozidla překážející pracovním četám při blokovém čištění ulic odtáhnout. Magistrát ale od takového opatření záhy upustil, protože v něm neměl oporu v zákoně. Není to chyba? „Určitě by byla účinnější možnost odstranit vozidla řidičů, kteří nerespektují toto značení tak, aby bylo možné tyto komunikace kvalitně vyčistit. Cena za odtah je v Prostějově dva tisíce korun, kterou musí řidič či provozovatel vozidla uhradit, takže by to asi byla větší výstraha, aby si přišté auto přeparkovali. Magistrát ale od tohoto upustio, protože podle zákona by pak odtažené vozidlo musel vrátit po vyčištění ulice zpět na původní místo. To by se prodražilo a zřejmě by to bylo i technicky složité. Určitý bič na řidiče to ale byl, to bezesporu," zauvažoval Libor Šebestík.

V loňském roce řešili strážníci městské policie v rámci blokového čištění celkem 804 přestupků, což bylo o 144 případů více než v roce předešlém. Vidíme letos, zda se přes zimu řidiči polepšili a budou více zodpovědní. „Snad ano. Jenže šoféři jsou často buď pohodlní, nebo nerozumí značkám…," nechává tuto otázku otevřenou zástupce ředitele prostějovské policie.

Po stoleté lípě zůstalo ve Veleslavínské ulici v Prostějově jen prázdné místo. Vysadí tady město nový strom? *Foto: Michal Kadlec*

Těn strom tady byl opravdu od nepaměti, hrály jsme si pod ním už jako malé děti. Ale poslední dva roky začala lipa chřadnout. Od té doby, co tady dělníci rekonstruovali celou ulici," svěřila se nám postarší žena z Veleslavínské ulice. Večerník zjišťoval, co skutečně bylo příčinou kácení starého stromu? „Bohužel stavební firma, která se nechvalně proslavila' zpackanou rekonstrukcí Veleslavínské ulice před dvěma lety, narušila při opravách dlažby a silniční komunikace kořeny lípy. Strom začal odumírat. Nechali jsme ho ještě vloni žít a věřili, že se vzpamatuje. Nestalo se tak a po vyhodnocení odborníků nařídil odbor životního prostředí prostějovského magistrátu pokácení lípy. Po dohodě s obyvateli strom nahradíme jiným," objasnila nelehké rozhodnutí náměstkyně primátora Prostějova Milada Sokolová (ODS a nezávislé osobnosti města Prostějova), v jejíž gesci je právě životní prostředí.

Primátor svolal mimořádné zastupitelstvo

Magistrát už zná cenu za hokejové šatny

PROSTĚJOV Na úterý na třináctou hodinu svolal primátor František Jura mimořádné zasedání Zastupitelstva statutárního města Prostějov. Plní tak slib, který dal zastupitelům při nedávném jednání nejvyššího politického orgánu 5. února. Magistrát už totiž zná vysoutěženou cenu za stavbu hokejových šaten vedle Víceúčelové haly-zimního stadionu. Firma, která zvítězila ve výběrovém řízení, slibuje postavit šatny za necelých 62 milionů korun. To je zhruba o dvacet milionů méně, než se původně odhadovalo.

Magistrát již s vyčistěním požádaloo čtyřicetimilionovou dotaci Ministerstvo školství, mládeže a tělovýchovy a také o dotaci ve výši osmi milionů korun od Olomouckého kraje. Právě začátkem února totiž někteří opoziční zastupitelé kritizovali příliš vysokou cenu za stavbu šaten, která se odhadovala na 80 až 90 milionů korun. „Jakmile budeme znát vysoutěženou cenu, svolám mimořádné jednání a rozhodneme se, zda do stavby hokejových šaten půjdeme, či nikoliv. Nabídnutá cena vítězem konkurzu může být totiž mnohem nižší a já v to také doufám," prohlásil na jednání zastupitelstva v úterý 5. února primátor František Jura (ANO 2011). A skutečně se tak i stalo!

Podle aktuálních zpráv z radnice je výběrové řízení ukončeno a jeho vítěz opravdu nabídl o zhruba dvacet milionů korun nižší cenu, než se původně odhadovalo. Primátor Jura tak svolal na úterý 10. března avizované mimořádné jednání komunálních politiků. „V zadávacím řízení na výstavbu šaten bylo podáno celkem jedenáctnáděkes nabídkovými cenami v rozmezí od 61 949 696 korun do 78 963 112 korun. Nabídky byly komisí hodnoceny na základě ekonomické výhodnosti. V konkurzu na zhotovitele tak zvítězila olomoucká stavební firma E.PROXIMA, která slíbila šatny postavit za částku 61 949 696 korun se zárukou sto dvacet měsíců," uvádí v návrhu na schválení stavby Jiří Rozehnal (ANO 2011), náměstek primátora statutárního města Prostějova pro stavební investice. „Rada města doporučí zastupitelům schválit zahájení výstavby hokejových šaten za uvedenou částku. Všichni víme, jak je hokejový klub potřebuje pro mládež, stejně tak šatny využijí také krasobruslaři. Předmětem veřejné zakázky jsou stavební práce na zimním stadionu v Prostějově, jde o kompletní zázemí s vrátnicí, ošetřovnou a propojení se stávajícími šatny," dodal primátor František Jura.

Večerník bude pochopitelně na úterním mimořádném jednání zastupitelstva to ho a vývoji jednání bude veřejnost informovat v příštím vydání. (mik)

Co se židovským hřbitovem?

PROSTĚJOV Nedávno prostějovským zastupitelstvem ustanovená pracovní skupina k řešení podnětů a připomínek občanů k úpravě kulturní památky starého židovského hřbitova a jejího okolí se už ve středu 4. března poprvé sešla ke svému jednání.

„Na programu byla prezentace návrhu petičního výboru, který obdrželi v závěru ledna všichni zastupitelé, dále příklady rehabilitací starých židovských hřbitovů v České republice i jinde v Evropě a prezentace aktuálního návrhu vizualizace úprav nadace Kolel Damesek Eliezer. Hovořilo se také o úpravě prostoru z pohledu památkové péče. Na jednání padla řada zajímavých návrhů, kterými bychom se měli dále zabývat tak, aby bylo dosaženo koncensu - tedy pietní úpravy hřbitova s respektem jak k lidem, jejichž ostatky zde leží, tak s ohledem na potřeby žáků školy a občanů bydlících v této lokalitě. Jsem přesvědčen, že shodu je možno nalézt," uvedl v oficiálním prohlášení František Jura (ANO 2011), primátor statutárního města Prostějov.

> *„Shodu je možné nalézt," řekl po prvním jednání pracovní skupiny Jura*

Více úvodní schůzku komentovat nechtěl a vyjádření pro Večerník odmítl. (mik)

Terminál může být stavbou roku...

„To je vtip?" ptá se ale Prostějovan

PROSTĚJOV V minulém čísle Večerník informoval o úmyslu vedení magistrátu přihlásit nedávno vybudovaný dopravní terminál na Floriánském náměstí do celostátní soutěže Stavba roku 2020. Během uplynulého týdne se však tento úmysl stal terčem vtípků mnoha Prostějovanů. Obzvláště proto, že kabely na přívod elektrické energie na střeše terminálu jsou ke sklu přichyceny izolepou!

„Myslíme si, že se jedná o moderní, zajímavou a účelně řešenou stavbu, která by mohla v klání o stavbu roku uspět," řekl na tiskové konferenci rady města Jiří Rozehnal (ANO 2011), náměstek prostějovského primátora pro stavební investice.

Téma se začalo ihned probírat na sociálních sítích a o svůj názor se s Večerníkem podělil také Petr Kalabis z Prostějova. „Opravdu? Není článek o stavbě roku v případě terminálu pouhým vtipem? Proboha! Stavbou roku 2020 přece nemůže být něco, kde jsou chráničky přívodu elektrické energie ke střeše připevněny lepicí páskou! Nebo snad ano?" rozhořčil se v dopise redakci Večerníku Petr Kalabis z Prostějova a přiložil také pár fotografií.

Na avizovanou perličku ohledně izolepou připevněných kabelů se Večerník pochopitelně ihned zeptal náměstka primátora Jiřího Rozehnala. „Upevnění krytiny střešní konstrukce je řešeno formou lepení armovaných skel se zvýšenou odolností pomocí speciálních tmelů, jejichž technologická doba zrání je v řádech týdnů. Izolepa, která je tam v souladu s projektovou dokumentací, plní svůj účel, bude odstraněna v jarních měsících po prověření, že tmel správně vyzrál a nevykazuje anomálie. Ten zraje při teplotách pěti stupňů Celsia a vyšších. Doufám, že uvedený čtenář Večerníku nám tuto kosmetickou dočasnou vadu promine," vysvětlil politik, který má stavební investice města v gesci. (mik)

Jak Večerník zjistil, lepicí páska přichycující kabely ke střeše dopravního terminálu je použita jen dočasně, než zaschne tmel. *Foto: Petr Kalabis*

Setkání s občany ve Společenském domě

Radní představí svoji vizi rekonstrukce jižní části centra města

PROSTĚJOV Už v průběhu loňského roku vyhlásilo vedení prostějovského magistrátu architektonickou soutěž na budoucí uspořádání jižního centra Prostějova. Společenský dům, tržnice, okolní parkoviště – to všechno má posoudem ukončeném sporu mezi městem a společností Manthellan získat novou podobu. Vedení města se nyní rozhodlo na toto téma uspořádat setkání s občany, které se uskuteční již tuto středu 11. března od 16.00 hodin ve Společenském domě v Prostějově.

Urbanistická soutěž, která vloni proběhla v souladu se soutěžním řádem České komory architektů, představila možné architektonické řešení budoucího uspořádání jižní části centra města Prostějova. Konkrétně se jedná o prostor mezi nám Stříteže 74, Masarykova, ulicí Koželuhovskou, Netušilovou a Wolkerovou. Během listopadu 2019 proběhla v kině Metro 70 výstava návrhů budoucí tváře této oblasti, přičemž ukazovala podobu veřejných prostranství a polohu některých významných staveb, jako je parkovací dům či městská tržnice. Vystaveno bylo všech jedenadvacet podaných návrhů včetně tří oceněných.

„Už od začátku jsme deklarovali, že před konečným rozhodnutím zastupitelstva, jakým způsobem budeme rekonstruovat Společenský dům i všechny okolní prostory, budeme vše konzultovat také s veřejností. Výstava architektonických návrhů v kině byla vloni v listopadu takovou první snahou informovat. Nyní jsme přistoupili k veřejnému setkání s občany, na kterém chceme prezentovat architektonické návrhy a budeme chtít znát názory občanů. Ty samozřejmě ještě můžeme začlenit do projektu rekonstrukce jižní části centra města," předeslal primátor statutárního města Prostějov František Jura (ANO 2011).

Večerník bude ve středu pochopitelně u toho a ze setkání s občany Prostějova přineseme reportáž v příštím vydání. (mik)

RYCHLÝ VEČERNÍK

Rada ješťì pøed zastupitelstvem

Prostějov (mik) - Prostějovští konšelé budou mít perné úterý. Před odpoledním mimořádným zasedáním zastupitelstva se totiž k pravidelnému jednání sejde také Rada statutárního města Prostějov. Radní budou od devíti hodin kromě jiného diskutovat o projektu rekonstrukce fotbalového stadionu za místním nádražím pro potřeby druholigového 1.SK Prostějov. „V úvodu se budeme zabývat přípravě úkolů z minulých jednání rady a následně budeme schvalovat jmenování nových členů správní rady Národního domu v Prostějově. Poté přijdou na řadu návrhy na řízení veřejných zakázek, například na zateplení domů v ulici Marie Pujmanové či budov základních a mateřských škol. Zabývat se budeme rovněž náměstkou na zhodnocení městských peněz od společnosti Českomoravská Nemovitostní, probírat budeme stanoviska ke zřízení soukromé základní školy ve městě a také možnost zřízení přípravné třídy na Základní škole v ulici Dr. Horáka," vybral z programu František Jura (ANO 2011), primátor statutárního města Prostějova. Na programu jednání radních jsou také investiční akce. „Projednávat budeme rozsah a zadání projektové dokumentace na rekonstrukci fotbalového stadionu za místním nádražím pro potřeby 1.SK Prostějov. Diskutovat budeme rovněž opřípravě/ch na výstavbu přívaděče vody do průmyslové zóny," přidal náměstek primátora Jiří Rozehnal (ANO 2011).

Omezení na křižovatce

Prostějov (mik) – Na menší obtíže v dopravě se budou muset připravit řidiči na křižovatce u drozdovického rybníka. Ve dnech od pondělí 23. března do soboty 28. března dojde totiž na částečné omezení provozu na křižovatce ulic Na hrázi, Drozdovice a Určická v Prostějově. „Uzavírka v délce třiceti metrů je nutná kvůli napojení kanalizační sítě v této lokalitě. Objízdná trasa není určena," potvrdil Miroslav Naldzadl, vedoucí odboru dopravy prostějovského magistrátu.

Místní nádraží? Čeká se...

Prostějov (mik) – Zatímco bývalé železniční depo za místním nádražím prochází již závěrečnou etapou demolice, naprosto jiná situace se týká budovy místního nádraží. „Do dnešního dne žádné rozhodnutí o osudu nádraží nepadlo. Se zástupci Správy železnic jsme se setkali s tím, že v rámci přípravy rozvoje infrastruktury a rekonstrukce, což se týká mimo jiné hlavního i místního nádraží v Prostějově, připraví možné varianty řešení. To si pochopitelně vyžádá z jejich strany odpovídající čas. Čekáme tedy na návrhy, odhadem by to mohlo být asi ve druhé polovině roku 2020," prozradil Jiří Rozehnal (ANO 2011), náměstek primátora statutárního města Prostějov. „Jednali jsme již také s několika zájemci o budoucím využití objektu, ale jak jsem uvedl, čekáme na upřesňující informace Správy železnic. Názory občanů, kteří se jednoznačně vyjádřili na podporu záchrany budovy, vnímáme a bereme je vážně stejně tak, jako například přínu/e/ám řešení lokality kolem Kulturního a společenského centra," dodal Rozehnal.

Prostory zámku se nabízejí

Prostějov (red) – Prostory v přízemí prostějovského zámku na Peršštýnském náměstí od měsíce března zaplňuje další výstava, konkrétně díla Pavlíny Novotné. „Jak jsme již avizovali, místnin v několikrát vyčerňujeme místo hned v první místnosti městské galerie," uvedla náměstkyně primátora Milada Sokolová (ODS a nezávislé osobnosti města Prostějova). Prostory v prostějovském zámku na Peršštýnském náměstí budou také k dispozici vystavovatelům, kteří projevíz/ájem o umístění svých expozic i v příštím roce. „Už nyní nabízíme možnost prezentace fotografií či malеb zejména zájemcům z našeho regionu. Věříme, že takto přilákáme návštěvníky nejen sem, ale také do navazujících sálů městské galerie," poznamenala dále Sokolová.

POČET NEZODPOVĚDNÝCH ŘIDIČŮ STOUPÁ

„Šoféři jsou buď pohodlní, nebo nerozumí značkám," konstatuje zástupce velitele strážníků Libor Šebestík

Zástupce ředitele Městské policie Prostějov Libor Šebestík připomněl několik zásadních pravidel před blížícím se blokovým čištěním ulic města Prostějova. *2x foto: archiv Večerníku*

PROSTĚJOV Už za tři týdny zahájí společnost FCC Prostějov blokové čištění města. V tom obtíž určitě není, naopak. Různé lokality tak dostanou po zimním období mnohem čistější tvář. Problém je každoročně s řidiči, kteří ponechávají na místech označených k úklidu zaparkovaná vozidla, jako kdyby se jich to vůbec netýkalo. Počet přestupků v tomto směru tak rok od roku v Prostějově stoupá, což dokazují statistická čísla, která Městská policie Prostějov poskytla Večerníku.

PŮVODNÍ zpravodajství pro Večerník
Michal KADLEC

Již za pár dnů se v různých lokalitách Prostějova po dlouhé zimě znovu objeví informační dopravní značky, které vymezí prostory určené pro blokové čištění města v daný den. Vzhledem k narůstajícímu počtu přestupků řidičů určitě není od věci připomenout základní pravidla a povinnosti provozovatelů motorových vozidel při blokovém čištění. „K zajištění čistoty komunikací a chodníků v Prostějově je blokové čištění komunikací, které finančně zajišťuje statutární město Prostějov ze svého rozpočtu, nutné. Jeho kvalita je závislá na dodržování zásad a povinností provozovatelů motorových vozidel podle zákona o pozemních komunikacích. Ti stojící na komunikacích jsou povinni zajistit odstranění těchto vozidel v den čištění na dobu uvedenou na značkách přenosného dopravního značení, a to až do doby, kdy je ukončena platnost tohoto značení upozorňujícího na provádění blokového čištění," uvedl Libor Šebestík, zástupce ředitele Městské policie Prostějov.

Blokové čištění začíná v Prostějově vždy v úvodu dubna, a již od prvního měsíce strážníci zaznamenávají desítky přestupků. Vloni tomu nebylo jinak. V roce 2019 začalo strojní čištění ulic začalo počátkem dubna, a to tradičně na sídlišti Hloučela i v okolních ulicích. „Zjištěno bylo pětačtyřicet přestupků řidičů, kteří byli řešeni pro porušení stanoveného dopravního značení. Z toho bylo v příkazním řízení vyřešeno šestatřicet přestupků a na pokutách uloženo 4 600 korun. Ostatní řidiči, pokud se nedostavili na služebnu městské policie, byli předáni k řešení správnímu orgánu, kde může být uložená pokuta podstatně vyšší," ohlédl se Šebestík.

Večerník zajímalo, jakým způsobem jsou nejen majitelé a provozovatelé aut vyrozuměni o tom, že se v jejich ulici bude uklízet, aby měli dostatek času své auto přemístit. „Občané dostávají informace v Radničních listech, na internetových stránkách města i u vás ve Večerníku. Kdo se navíc přihlásí do hromadné korespondence, tak rovněž i službou SMS, které zasílá informační služba města. Zóny pro blokové čištění jsou označeny minimálně sedm dní předpředu podle rozhodnutí odboru dopravy prostějovského magistrátu. Kontroly, zda je značení v pořádku, provádí pracovníci firmy, která značení rozmísťuje a také strážníci městské policie. Pokud dojde, například vlivem větru, k poškození či posunutí dopravního značení, zjednají uvedení pracovníci nápravu," vysvětlil zástupce ředitele prostějovských strážníků a připomněl, že řidičům za přestupky hrozí dosti značné finanční postihy. „Pokutu může strážník uložit příkazem na místě do výše dvou tisíc korun. Pokud se tento přestupek řeší u správního orgánu, zaplatí přestupce i náklady řízení."

zjištěné přestupky řidičů při blokovém čištění

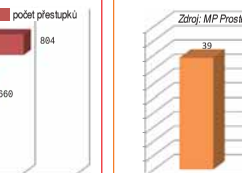

počet odtažených vozidel v prostějově

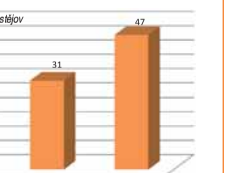

VELKÁ PŘEDPLATITELSKÁ SOUTĚŽ SE BLÍŽÍ MÁTE POSLEDNÍ ŠANCI VYHRÁT CENY ZA VÍCE JAK 100 000 KORUN
A MÍT KAŽDÉ PONDĚLÍ VEČERNÍK AŽ DO DOMU HLAVNÍ CENA: RODINNÝ ZÁJEZD K MOŘI!
více na zadní straně listu

Srážka dvou aut na náměstí Padlých hrdinů

Jeden ze šoférů zbaběle ujel, pátrá se po Opelu

PROSTĚJOV Hned první den minulého týdne vyšetřovali policisté dopravní nehodu poblíž centra města. Podle všeho střet zavinil řidič, který ovšem zůstává policistům zatím utajen. Zbaběle totiž po srážce dvou vozidel na náměstí Padlých hrdinů z místa nehody ujel! Policie žádá případné svědky události, aby se přihlásili.

V pondělí 2. března přesně v 17.20 hodin došlo v křižovatce ulic Svatoplukova, Vrahovická a náměstí Padlých hrdinů v Prostějově k dopravní nehodě dvou osobních automobilů. „Podle dosavadního šetření měl osobní automobil Opel Zafira červené barvy při jízdě Svatoplukovou ulicí směrem od centra města odbočit doleva na náměstí Padlých hrdinů. Při tom mělo z dosud přesně nezjištěných příčin dojít ke střetu s automobilem Škoda Octavia jedoucím Svatoplukovou ulicí směrem k centru. Dosud nezjištěný řidič s vozidlem Opel z místa nehody ujel," popsal nehodu František Kořínek, tiskový mluvčí Krajského ředitelství Policie Olomouckého kraje.

Zranění osob při této dopravní nehodě nebylo zjištěno a výše způsobené škody na vozidle Škoda byla předběžně vyčíslena na 50 tisíc korun. „Alkohol u jeho řidiče policisté na místě vyloučili provedenými dechovými zkouškami. Přesné příčiny, okolnosti, míra zavinění nehody i totožnost řidiče Opelu Zafira, který z místa ujel, jsou předmětem dalšího šetření," doplnil informace Kořínek s tím, že v souvislosti s vyšetřováním této nehody přichází prosba směrem k veřejnosti.

Policisté by přivítali jakékoli informace očitých svědků, případně osob, které by mohly poskytnout poznatky k vozidlu. Tím by měl být Opel Zafira červené barvy poškozený v levé přední části. Se svými poznatky se svědci mohou na policisty obrátit osobně na dopravním inspektorátu v Havlíčkově ulici v Prostějově nebo telefonicky na čísla 974 781 251, 974 781 580 či na bezplatnou telefonní linku 158. **(mik)**

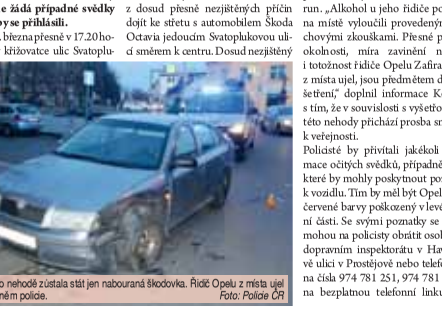
Na místě po nehodě zůstala stát jen nabouraná škodovka. Řidič Opelu z místa ujel a pátrá po něm policie. *Foto: Policie ČR*

Po krátké honičce s policisty havaroval

Spáchal přestupek, ale policejní hlídce odmítl zastavit. Při úniku šofér Octavie narazil v Budovcově ulici do zaparkovaných aut. *Foto: Policie ČR*

Mladík za volantem Škodovky narazil do tří aut

PROSTĚJOV V noci z předminulé neděle 1. na pondělí 2. března překročil povolenou rychlost v Olomoucké ulici. Řidič škodovky ale policistům, kteří se jej snažili zadržet, nezastavil a s vozidlem ujížděl dál. Nikoliv však daleko. O pouhé dvě ulice dál havaroval, když narazil do tří zaparkovaných vozidel. Proč ujížděl policejní hlídce, je ale nejasné. Pod vlivem omamných látek nebyl...

„V neděli prvního března před třiadvacátou hodinou dohlíželi policisté dopravního inspektorátu v Olomoucké ulici v Prostějově na dodržování rychlostního limitu jízdy. Když u osobního automobilu Škoda Octavia změřili jeho překročení o více než 20 kilometrů v hodině, rozhodli se hozastavit. Řidič vozidla však polyn policistů k zastavení neuposlechl, naopak se jim pokusil ujet. Daleko se však nedostal, protože po ujetí pouhých 400 metrů nezvládl řízení a v Budovcově ulici postupně narazil do tří zaparkovaných automobilů," informoval František Kořínek, tiskový mluvčí Krajského ředitelství Policie Olomouckého kraje.

Ke zranění osob při dopravní nehodě nedošlo. „Výše způsobené hmotné škody byla předběžně vyčíslena na sto tisíc korun. Alkohol u jednadvacetiletého řidiče policisté na místě vyloučili provedenou dechovou zkouškou. Jeho přestupky vyřešili uložením pokuty ve výši dvou a půl tisíce korun," uvědomil ještě Kořínek. (mik)

KVĚCI

Michal KADLEC

Neumíme se už bavit. A ani nechceme...

Plesová sezóna se pomalu chýlí ke konci, stejně jako naše výjezdy na reportáže z bálů po celém regionu. Navštívil jsem jich během zimního období opravdu hodně a všude jsem se setkal se stejnými stesky pořadatelů. Přišlo málo lidí! Ano, návštěvnost plesů všech možných druhů – od obecních až po hasičské, zahrádkářské nebo sokolské – povážlivě roko od roku klesá. Proč, na to mi jen málokdo dokázal odpovědět. A tak jsem se pokoušel odpovědi najít sám.

„Začínám mít lidi plné zuby, raději jsem s rodinou doma," zpravil mě nedávno jeden kamarád, který ještě před lety „vymel" snad všechny bály v regionu a okolí. „Nemám ráda organizovanou zábavu, navíc si s mnoha lidmi nemám co říct," nechala se zase slyšet moje známá. Podobně to viděl nedávno při mé návštěvě obecního a sokolského plesu v Klenovicích na Hané tamní starosta. „Osobně tomu nerozumím, ale také u nás na vesnici se lidé uzavírají do svého soukromí a nechtějí se vzájemně pobít. Sedí doma u televize a nadávají, jak jsou ostatní zlí," projevil svůj názor první muž Klenovic Stanislav Cetkovský. Má pravdu, bohužel. Já osobně jsem stejného zma. Pomalu se už ani neumíme bavit a ani nechceme. Vždyť starostí se životem máme každý dost a dost, takže jakápakzábava...

Jde to s námi z kopce...

FEJETON TOMÁŠE KALÁBA

Jak jsem šel pro pytlík mouky

„Hm, tak to si nedáme," konstatovala žena, já a děti jsme jen protáhli obličej. Banánová bábovka je totiž jeden z nejmenších společných jmenovatelů, na ničlež se dokážeme shodnout celá rodina. A je to také nejjednodušší „úniková", když dojdou nápady.

Koukám, banány jsou. Uznávám, že banánová bábovka bez banánu se dělá fakt špatně, a na tomto poznatku založím nepřstřelnou argumentaci. S čím ovšem nepočítám, je prázdná pikslа v kredenci. Žena mi ji významně strčí pod nos, jenže já, který nenám obsah kuchyňské linky dokonale zmapovaný, stále křičím ramy.

Když „vařím", což sestává pouze z přípravy příloh od brambor přes rýži po těstoviny, mám zmapovanou pouze přesnou polohu soli. „Došla mouka," ukončila nekompromisně mé tápání drahá polovička. Dobře. Obětuji se tedy jednou pro rodinu a pro tuhle drobnost zajedu.

Beru to k prvnímu obchodíku od našeho domu. Pohled stranou na stanoviště vozíků mě sice trochu zarazil, ale jejich absenci jsem neřešil, bude mi stačit jen košík. Ještě pobavené koukám na jakéhosi dědu bedlajícího se o hulce, kterou ovšem v mžiku s obratnostní žongléra zapíchne do pouzdrného vozíku a takto podepřen, uhání přede mnou do nitra hypermarketu.

Košíky jsem taky nenašel, nu což, ten kilový pytlík vezmu do ruky, stejně nenám jiné instrukce, co nakoupit. Jdu kolem regálu s čokoládami a vzpomenu si na svou momentálně nejoblíbenější, kterou si zpříjemňuji večery u dobrého filmu. Ááá, tady tě mám! Jen abych kvůli tomu nezapomněl, proč jsem vlastně tady…

Když jsem zabočil do uličky se základními potravinami, málem jsem vrazil do dědy, který odtud vyjel s napěchovaným vozíkem. Spěšnecky na mě mrkl a šmul si to k pokladně. Kouknu dolů na prázdné palety a chce se mně promnout si oči. Co je? Co to prázdno? Celkem zbytečně si vzpomenu, že jsem se nezeptal, jakou mouku koupit, ono je to stejně jedno.

Jdu k pokladně zaplatit aspoň tu oblíbenou čokoládu. Děda mě ochotně pustí. „Máš toho nějak málo, mladíku! Klidně si to zaplať, já můžu počkat, než mě doma babka pochválí. Až přijde ten „korunavír", nemusíme týdny z baráku!" lebedí si dědek. Spolknu hořkou slinu, že jeden balíček z několika kartonů by mně snad mohl přenechat. Doma zase nebudou rádi, že musí spolknout chuť na banánovou bábovku.

Banány máme. Jen ta mouka jaksi chybí...

MARTYHO SLOUPEK

Ahoj všichni,
mám dvě dobré kamarádky, které mi jednou věnovaly k narozeninám plaketu, na níž stálo: „Nikdy neplakal nad rozlitým mlékem, ale nad rozlitým vínem se zlzám neubránil". Dnes se mi chce ovšem plakat nad naším národním nápojem, a sice pivem. To, že máme kromě pivovaru Budvar všechny ostatní v područí zahraničního kapitálu, jsem již přijal a tak nějak se s tím smířil. Že začínáme zaostávat v pití klasického piva a jsme schopni jako národ do sebe lít tedové brčky s limonádami, to mne již ovšem klidným moc nenechává, v tichu trpím a skřípu zuby. Ovšem nad náhwhem o pivním DPH jsem začal již opravdu plakat a významně pro vytaženého boči tentokrát nepostačí.
Vymyslet tři druhy DPH na jeden produkt a celkem šest situací, to je opravdu hodno génia nebo naopak jedince dvořího duchem. Až budu chtít odkvěna naštvat nějakého hostinského, dám si jedno točené pivo u výčepu, další tři do Albánia, ještě si koupím nealko a alko laháváe s sebou a pokud dotyčný bude mít ještě stánek, tak si u něj dám do kelímku jedno alko pivo i jedno nealko pivo. Jsem pak strašně zvědavý na celkovou účtenku… Myslím, že mne ten hostinský bude honit po městě a ještě střílet z nějaké zbraně.
Vůbec se nedivím, že se hned na internetu objevily vtipy na toto téma, protože na nic jiného než na smích tohle celé není. Rusové ovšem říkají něco o smíchu skrze slzy. Vlastně bychom měli plakat nad tím, čeho všeho se můžeme dočkat, protože začne to pivem a skončí to bídou kde. Pomalu, ale jistě se blíží nová pivní sezóna a s ní konzumace našeho zlatavého moku, takže volám do zbraně. Pijme pořádná piva a nenechme projít zákonný pivní paskvil. Máme i v Prostějově poslance, snad i oni pijí pivo.
Marty

klasická jízdní kola a elektrokola
S NÁVŠTĚVOU DÁREK ZDARMA
SLEVY
METRON
E-BICYCLES
Plumlovská 32 - Prostějov
prodej: 739 324 188 servis: 733 22 44 10
e-shop, aktuality, servisní formulář mysticbike.cz
mystick.cz

MAMÁNKŮ PŘIBÝVÁ. PROČ TO MAJÍ V ŽIVOTĚ TAK TĚŽKÉ?

Něco takového nemá v přírodě obdoby. Zatímco úkolem rodičů snad všech živočišných druhů je vychovat své potomky k nezávislosti, u lidí to čím dál častěji vypadá jinak. Životem zklamané matky se upínají na své syny a vychovávají je k nesamostatnosti i neschopnosti založit si vlastní rodinu. Jejich další život pak bývá extrémně obtížný. Dostávají se totiž do „neřešitelných situací", které otřískanějším jedincům mohou připadat komické.

U kázkovým příkladem je muž z Konicka, který na svojí rodičku opakovaně volal policii, protože v opilosti rušila oslavu jeho pětatřicátých narozenin. Když po iniciativě svého syna skončila opilá žena na záchytce, ozval se hned ráno muž policii znovu – byl zvědavý, kdy se máma vrátí, aby mu uvařila oběd... Podobní mamánci to mají v životě strašně těžké. Důvod je jednoduchý – absolutně nejsou připraveni na jeho útrapy. Problémy mají zejména na shánějním životní partnerky. **V souvislosti s tímto případem jsem si vzpomněl na jeden starý vtip, v němž se kamarád dotazuje starého mládence, proč se stále neoženil. „Já bych chtěl, ale pro maminku není žádná dost dobrá." „Tak, proč si nenajdeš někoho, kdo je jí podobný?" je zvědavý přítel. „I to jsem zkoušel, jenže tu zas vyhodil otec…"**

V ohledem k tomu, že různých zoufalých žen je kolem nás stále více než dost, tak i ten největší mamánek má šanci si nějakou z nich najít. Jenže problémy velmi brzy vyjdou najevo. Jedna známá mi vyprávěla o tom, jak se starala o svého třicetiletého přítele, který měl zrovna průjem. Nakouplu mu Smectu, živočišné uhlí i dietní potraviny, k tomu mu vařila černý čaj a pralа špinavé spodní prádlo. On přesto prohlásil, že raději zavolá své mamince, aby přijela a starala se o něj, neboť to umí lépe. A ona, že by se zatím mohla přestěhovat ke svým rodičům, aby s maminkou měli klid ...

Podle odborníků mamánci většinou vyrostou z jedináčků. Začíná to obvykle tím, že by rodiče svému dítěti dali vše na světě. Zásadní chyba bývá v rodinách, kde rodiče nevedou své děti k zodpovědnosti. **Z mnoha mamánků se pak rekrutují věční studenti, kteří bez valného výsledku vyzkouší hned několik vysokých škol. Když by se měli začít starat sami o sebe, onemocní záhadnou nemocí, nebo práci hledají několik let.** Pokud pak po letech o rodiče přijdou, pověsí se na někoho jiného.

Tyto případy jsou obzvláště vítidelné u mužů, rozhodně se však nevyhýbají ani ženám. Občas se najdou takové, které se se svojí maminkou neustále vše konzultují. Takové vzájemné porady, pak mohou být ve výsledku příčinou rozpadu manželství z jinak malicherných příčin. Nikoliv nadarmo si chlapi mezi sebou povídají, že při rozvodu je vždy vina na obou stranách, a sice jak na straně manželky, tak i tchyně...

Vyrovnat se s osamostatňováním a následným odchodem vlastního dítěte není obzvláště pro osamělé matky nic snadného. **Je nesmírně těžké přijmout fakt, že po dosažení osmnáctých narozenin je již výchovný boj víceméně dobojován a další osud dítěte už je zásadě v jeho rukou.** Pokud potomek i poté poprosí o pomoc či radu, rozhodně by nikdy neměl mít dveře zavřené. Nicméně fakt, že se mladý člověk může sám pořádně spálit, je naprosto normální. Je to totiž jen další důležitá zkušenost pro to, aby v budoucnu měl život mnohem jednodušší.

ANALÝZA MARTINA ZAORALA

HLAS LIDU HLAS BOŽÍ

Chodíme už jen ze zvyku

Masopustní veselice na prostějovském náměstí se nám líbila, hlavně děti byly přímo u vytržení. Jen my starší jsme se tu a tam trošku nudili. Důvod byl jediný. Byli jsme na všech čtyřech ročnících a musím podotknout, že celodenní program je stále a stále úplně stejný! Žádná inovace, žádné nové atrakce či změna scénáře. Takže kdo tento program za čtyři roky zná, chodí na masopust v Prostějově už jen ze zvyku. *Anna Skoumalová, Prostějov*

Vysvìtlujte to pæespolním...

Během posledního období jsem se zúčastnil hned tří plesů pořádaných ve Společenském domě. Na dva z nich jsem pozval také členy rodiny ze vzdáleného Jeseníku. A ti se nestačili divit, jak „krásné" okolí má náš slavný kulturák. Zdevastovaná dlažba před vchodem, na parkovišti jen bláto a hluboké kaluže. Jako Prostějovák chápu současnou situaci a také vím, že se město připravuje na náklad on rekonstrukci jak Společenského domu, tak jeho okolí. Ale vysvětlete to přespolním, proč máme v Prostějově něco tak odstrašujícího... *Milan Lázníčka, Prostějov*

Komunisté se nemìní

Srovnávat hrůzností komunistického režimu s amnestiemi prezidenta Václava Havla je sama o sobě zrůdnost! Absolutně nechápu smysl toho, co na prostějovském zastupitelstvu pronesl komunistický zastupitel Šlambor. Bohužel tento pán, tedy vlastně soudruh, jen dokázal, že současní komunisté se vůbec neoprostili od demagogie, kterou nás KSČ krmila celých čtyřicet let své totalitní vlády. Nejde o žádnou pokrokovou levicovou stranu, nýbrž stále jen o partičku zavilých komunistů žijících z dřívějších pořádků. Jsem rád, že tuto dobu máme za sebou. Tedy – snad! *Jindřich Zelený, Prostějov*

Obchvat bude pøínosem

Rád bych reagoval na článek ve Večerníku, ve kterém autor pochybuje o tom, zda severní obchvat města přispěje ke zklidnění dopravy v centru. Pokud má někdo dojem, že právě budovaný severní obchvat bude málo využitý, zajděte prosím někdy v pracovní den v dopravní špičce, kolem patnácté hodiny, do Martinákovy ulice. Často tam stojí fronta aut od místního nádraží ke křižovatce s Kosteleckou. Kritická je i křižovatka s ulicí Pod Kosířem, kde jezdí autobusy MHD. Po ulici Pod Kosířem chodí hromadně skoláci směrem k Hloučele, vlétě i na dopravní hřiště. I když je na křižovatce osazené zrcadlo, přejít Martinákovu ulici je pro mnohé občany včetně dětí problém. Velkým přínosem bude snížení zatížení Olomoucké v oblasti přejezdu. Totéž je možno říci i o Vápenici. Před zhruba dvacetí lety doporučila nějaká žena zrealizovat právě budovaný obchvat, který doporučovala napojit ještě i na Tichou, takže by bylo pomoženo i Plumlovské pro směr na Boskovice. Načež nějaký odborník tehdy vtiskl uvedl, že nikdy nebude v Olomoucké takový provoz, aby bylo potřeba něco budovat. Takže nebyla tehdy provedena ani studie. Jsem rád, že akce obchvatu začala, a doufám, že přispěje ke zklidnění a zrychlení dopravy v severní části centra Prostějova. *Josef Dekastello, Prostějov*

CESTOVNÍ AGENTURA AMIMA
LÉTO 2020 V PRODEJI - VČASNÉ ŠLEVY-DĚTI ZDARMA
Trávnická 2 (stará poliklinika), 796 01 Prostějov
Tel.: 582 330 655, 778 330 654
www.amima.cz
info@amima.cz
Čedok PARTNER

EXKLUZIVNÍ HODNOCENÍ PROSTĚJOVSKÝCH RESTAURACÍ I HOSTINCŮ

JÍME, PIJEME, HODNOTÍME... BEREME KE STOLU LUPU!!!

65. díl

Tak už po pětašedesáté. Seriál PROSTĚJOVSKÉHO Večerníku jede zvesela dál, přičemž na startu roku zaznamenal jednu nicotnou změnu. Oproti předcházejícím dílům jej nyní nově nacházíte v každém sudém, nikoliv lichém, čísle tištěného vydání. Naopak stejně jako před mimořádným kláním z Kanárských ostrovů nabízíme dnes opět pohled z cest za město.

Než se ale pustíme do reportáže, zopakujme si, že celá sonda gurmánství je rozdělena primárně na dvě samostatné, ovšem ruku v ruce souběžně probíhající části. Vedle jednotlivého hodnocení restaurací a hostinců pro vás připravujeme i nějaké to překvapení v podobě návštěvy pizzerie, vegetariánského podniku, klasické letní „zahrádky", v podzimním čase to byly naopak kavárny a v minulosti došlo také na prozkoumání Hanáckých slavností či vánočních trhů. V neposlední řadě máme za sebou dva comebacky v podání druhé hodnotící návštěvy a předloni jsme vám představili i silvestrovské menu v zahraničí. Posledním bonbónkem pak byly zmíněné poznatky ze zájezdu do Španělska.

V rámci regionálních kontrol jsme již podrobili drobnohledu restauraci a pivovar U Císařské cesty v Držovicích, následně jsme zavítali na plumlovskou přehradu do restaurace Hotelu Zlechov, přidali cestu na Bělecký mlýn a hluchovskou Sépku. V pořadí páté kláni tohoto druhu nás pak zaválo do legendárního podniku v Plumlově. Tak pojďme na to!

Kdo by chtěl znát hodnotitele PROSTĚJOVSKÉHO Večerníku, stačí kliknout na www.vecernikpv.cz a příslušný banner, pod kterým se skrývají potřebné informace i všech čtyřiašedesát doposud zveřejněných dílů.

Po návratu z dalekých krajů se i tentokrát vypravíme znovu mimo Prostějov, ale nepoletíme ani letadlem, ani nebude třeba dálkového busu. Zdánlivě do cíle cesty dojdou dokonce pohodlně pěšky, komu by se nechtělo, může jet linkovým autobusem, autem nebo na kole.

Vypravíme se do Plumlova, kterým musíme čtenářům Večerníku představovat. Přehradu necháme otuzilcům, na koupání je ještě přece jen brzy, ale na dobré jídlo je čas vždy.

Ještě jsme se nesetkali s nikým, kdo by nevěděl, kde hledat restauraci u Pácků. Její popularita se datuje už od dob, kdy zde vládly ještě Restaurace a jídelny. A možná bylo tehdy ještě obtížnější nalézt volné místo u stolu než teď, i když při naší kontrolnímisi to problém byl!

JAKO PĚTAŠEDESÁTÝ PŘIŠEL NA ŘADU PODNIK S NÁZVEM:

RESTAURACE PÁCL PLUMLOV

Než se rozhodnete vstoupit...

Před cestou do Plumlova jsme se podívali na internetové stránky, abychom si udělali obrázek, co nás čeká. Omezli jsme nejen web restaurace, ale i servery různých hodnotitelských subjektů. Úvodní stránka restaurace je pěkná, nekomplikovaná, odkazuje na všechno, co potřebujete vědět, než se rozhodnete podnik navštívit. Dozvíte se, že otevřeno je denně od 11.00 hodin a zavírá se v pondělí a v neděli ve 21.00 hodin, od úterý do čtvrtka o hodinu později a v pátek a sobotu ve 22.30 hodin. Po rozkliknutí fotogalerie se můžete podívat na snímky prostřených tabulí, interiér restaurace a dvě obložené mísy, které by však mohly být i zajímavější. Některé odkazy jsou prázdné, není tomu tak ale naštěstí u stálého jídelního lístku a týdenního menu.

Stránky hodnotitelských webů nás poněkud zaskočily. Je sice v lidské přirozenosti, že pokud je člověk spokojen, bere to jako něco samozřejmého, načež pokud se naštve, vykládá to svému okolí. A v reakcích návštěvníků převažovaly negativní poznatky. Lidé si ponejvíc stěžovali na chování personálu, ale i na kvalitu jídla. Některé reakce byly takové, že si je ani neodvážíme citovat. Snad jen jedno mínění, které se objevilo častěji: „Kdysi vyhlášená restaurace žije jen z tradice jména". Na druhé straně jsme se dočetli: „Srdečné přijetí a útulné prostředí i ochota a vstřícnost personálu jsou slova, která nejlépe vystihují atmosféru naší restaurace. Snahou všech zaměstnanců je poskytnout vám kvalitní servis a zpříjemnit návštěvu u nás". V zájmu objektivity musíme připustit, že se vyskytly i podvalné zápisy, ale co si myslet o hodnocení, kde se rozptyl pohybuje od půl hvězdičky po pět hvězdiček? Nezbývá nám nic jiného než zapomenout na všechno, co jsme četli, a na místě se přesvědčit na vlastní oči a vlastním žaludkem.

Od exteriéru k interiéru

Příchod je trochu nepříjemný – mezi rušnou silnicí a vchodem je jen velmi úzký chodník. Vstupní dveře stejně jako vybavení lokálu jsou původní, jinak je ale většina objektu rekonstruovaná. Co nás trochu překvapilo: v neděli hodinu po poledni bylo úplně plno nejen dole v sále, ale i v salonku a ve velkém sále v poschodí. A to je pro každou restauraci to nejlepší vysvědčení.

Co restaurace nabízí...

Jídelní lístek má retro vzhled a obsahuje řadu dobových reklam, možná ne přímo od vzniku založení, avšak určitě ze začátku minulého století. V záhlaví jídelního lístku se dočtete, že restauraci založil již roku 1868 František a Františka Pácloví, má tedy úctyhodných 152 let! Samotný „jídelák" na webu je datován rokem 2017 a obsahuje jídla, na která jsou hosté u Pácků po léta zvyklí. Zaujal nás oddíl nazvaný Best of Restaurace Pácl s podtitulem 'klasika, kterou nelze změnit'. Té samozřejmě kraluje Plumlovský řízek podle receptury pana Pácla z roku 1972, ale i další pokrmy stojí za zmínku. Podrobněji zde nemůžeme hodnotit stálý jídelní lístek, neboť naše návštěva se uskutečnila o víkendu a byli jsme upozorněni, že mezi aktuálním menu a verzí na internetu jsou rozdíly. Nebývá nám než konstatovat, že je to škoda a další bodík do kritiky internetových stránek.

Budeme se tedy věnovat popisu víkendové nabídky, kterou najdou hosté na stolech a který je dost obsáhlý, ale současně nikterak zbytečně široký. Přesně tak to chodí v restauracích, jenž nechtějí oslňovat obrovským rozsahem jídelního lístku, který svědčí jen o nezměrné kapacitě mrazáku, popřípadě umění kuchaře udělat z jednoho typu pokrmu malou úpravou jídel několik.

K výběru jsme měli čtyři polévky: dva vývary. Páclovu česnečku a brokolicový krém, v cenách od 2,5 do 45 korun. Další oddíl byl nazvaný 'hotová jídla' – pro ty, co spěchají, vydáváme express a obsahoval 10 pokrmů za ceny od 105 korun za domácí kynuté jahodové knedlíky s máslem, cukrem a zakysanou smetanou až po 145 korun za Drahanského ježka, pod tímto názvem se skrývají pikantní vepřové nudličky v domácím bramboráku s česnekovou tatarkou a sýrem, celá porce váží 450 gramů, takže velký jedlík nebo velký hlad si přijdou na své. Jinak oddíl obsahuje snad veškerou klasiku – ptáčka Španělíčka (opravdu to tak stojí v nabídce), moravského vrabce, svatební svíčkovou, hovězí gulášek, ale také hauškya další oblíbená jídla.

V následujícím oddílu nazvaném 'minutky' naleznete samozřejmě již zmíněný Plumlovský řízek „dle receptu dědy Pácla z roku 1972" za příjemných 130 korun, medailonky z panenky s omáčkou ze smrkových hřibů, steaky, filet z norského lososa, ale i tortillu s kuřecími řízečky. Nejdražším jídlem je pak hovězí rib-eye steak z argentinského vysokého roštěnce za 275 korun.

Zvláštní část jídelního lístku je nazvána 'pecky dne' a obsahuje skutečné trhináky jako pomalu pečené stehýnko z mladé kačenky s bílým a červeným zelím a dvěma druhy knedlíků, 350gramový salát Pácl – smažené kuřecí řízečky na čerstvém salátu s rukolou a s domácím bylinkovým dresinkem, smažený kuřecí řízek velikosti XXL s domácím bramborovým salátem, Pácl Burger Extra s hranolky, domácí tatarkou a salátem Coleslaw. Gnocchi di spinaci neboli noky ve smetanové omáčce s listovým špenátem, česnekem a parmskou šunkou bychom sice nenazvali přímo peckou, ale s chutí bychom si je objednali.

Zapíjet vše můžete jedenáctistupňovým pivem Jarošov, plzeňským nebo řezaným Bernardem, popřípadě domácími limonádami nebo standardními točenými.

Jak nám chutnalo

Polévky jsme zvolili každý jinou. Z obavy, že bychom nezvládli obrovské porce druhého chodu, které kolem nás servírky nosily, jsme ukázali na brokolicový krém a vývar s těstovinami a játrovými knedlíčky, nikoliv vydatnou česnečku, na kterou jsme měli největší chuť. Obě polévky nám nepřinesly žádný chutový zážitek (snad kdyby byly nudle domácí), ale ani nás neurazily.

Druhý chod jsme zvolili z oddílu 'minutky'. Museli jsme ochutnat vlajkovou loď restaurace a posoudit, jestli je Plumlovský řízek tím „plumlovkem", který jsme mnohokrát jedli už od let našeho mládí. Myslíme, že tenkrát byl přikrytý kromě strouhaného sýra a kečupu ještě sázeným vejcem. Tentokrát tam bohužel nebylo. Jinak toto jídlo bylo i dnes stejnou kaloricko u bombou jako tehdy, naštěstí jsme s tím počítali a neobjednali si přílohu. Nechybělo úplně stejná příloha ze syrové zeleniny, kterou jste v sedmdesátých letech minulého století dostávali úplně ke všemu. Druhým zvoleným chodem byly medailonky z vepřové panenky s omáčkou ze smrkových hřibů a pečenými bramborami. Panenka byla měkká, brambory také, omáčka byla ale příliš řídká, rozlila se po talíři a nedržela na mase ani na bramborách, což ji ukoslo, protože chuť byla opravdu hříbová, dokonce v ní byly plátky hřibků. A příloha ze syrové mrkve a lat salátu byla úplně zbytečná.

K pití jsme si objednali malé jarošovské pivo, a protože bylo dobré, objednávku jsme zopakovali. Na úplný závěr jsme si dali espresso a jeden ze zákusků vystavených v chladicí skříni u vchodu do salonku. Výběr jsme nechali na servírce, která čokoládový řez s pařížskou šlehačkou zvolila vskutku dobře.

Restaurace Pácl v Plumlově patří již po několik desetiletí k nejoblíbenějším místům, kam se uchylují návštěvníci plumlovské přehrady, chataři na cestě z chaty domů do města i obyvatelé Prostějova, kteří si chtějí někam vyjet na oběd, a to nejen o víkendu. Majitelé se snaží postupně vylepšovat služby i interiér. Jídlo bychom neoznačili za nadprůměrné, je trochu retro, leccos by potřebovalo vyladit, ale pokud je to míněno jako úcta k tradici a návštěvníkům vyhovuje, tak budiž.

Restaurací Pácl v Plumlově proto udělujeme...

3,5 HVĚZDY

Kvalita servisu

Kritika obsluhy, kterou se hemžily příspěvky na internetu, nás znejistila. Pozorně jsme proto sledovali práci servírek nejen u našeho stolu, ale i u těch sousedních. Nic z hříchů vyčítaných kritiky jsme neobjevili. Zřejmě se personál obměnil, nebo příspěvky psali profesionální kverulanti, kteří se v každé populaci vyskytují... Za nás personál konkurzem prošel.

Místo úlevy...

K toaletám nemáme ani nejmenší připomínku. Je poznat, že stejně jako větší část objektu prošly důkladnou rekonstrukcí. Přesnější charakteristikou by bylo nazvat je úplně novými. Čistota v naprostém pořádku. Co by za takové dali na Gran Canarii, kde jsme byli posledně...

Shrnutí – celkový dojem

Přiznáme se, že jsme vstupovali k Pácům trochu s obavami. Opravdu je to tam tak špatné, jak jsme četli na internetu? Překvapilo nás, že bylo plno a neměli jsme si kam sednout. Tak by to přece nevypadalo ve špatné restauraci! Naštěstí naše rozpaky viděla dvojice, která se chystala odejít a uvolnila nám místa. Líbila se nám neformální podoba i obsah víkendového jídelního lístku (jen ty módní zdrobněliny nás nenadchly). Čekali jsme sice na hlavní chod asi půl hodiny, což se při tak plném podniku pochopit. Obdivu si zaslouží jak personál kuchyně, tak servis na sále, který, jak jsme pozorovali bedlivým okem, vše zvládal bez zjevných nedostatků.

RaS resumé

5 EXCELENTNÍ

Nemůže to jednou chybu. Jídlo, obsluha, prostředí i další služby na vysoké úrovni. Ani při opakovaní návštěvě se nemůže nic, co by nás zamzelo. PROSTĚJOVSKÝ Večerník doporučuje připomeknim.

4 VELMI DOBRÉ

Jen maličko chybí k úplné dokonalosti. Jídlo i servis na vysoké úrovni. Pokrmy jsou připraveny s invencí a z kvalitních surovin. Příjemný interiér, absolutní čistota všech prostor je samozřejmostí.

3 DOBRÉ

Průměr po všech stránkách. Trochu invence při přípravě pokrmu by neuškodilo. Na druhou stranu porce zasytí a nezpůsobí žaludeční úpm. Prostředí slušné, obsluha se snaží. Je sice na čem pracovat, ale pozvánim do tohoto podniku neurazíte.

2 SNESITELNÉ

Sem doporučujeme zajít jen tehdy, nemáme-li nic jiného na výběr. Bez obavy že si bříneete ostudu, sem lze pozvat nejvýznačnějšhosty.

1 VYHNĚTE SE

Na zdejší místo bychom nepozvali ani svého největšího nepřítele. Jídlo bylo mdlé, nevábné vypadající a žaludek si je dlouho pamatoval. Také interiér byl, zejmé jako jídlo, nevábný. Obsluha se ani nesnažila atmosféru místa zpříjemnit.

Menu nemělo žádný nápad. Dojem se snažila vylepšit ochotná obsluha, ale kde nic není... Stěží zde strávíte příjemný večer a ve dvou už určitě ne. Jako by se zde již před lety zastavil čas.

WWW.VECERNIKPV.CZ

Hlasovali jste o zařízení, které jsme navštívili v minulém díle...

JAK VÁM SE LÍBÍ V ZAHRANIČNÍCH RESTAURACÍCH?

Je to tam výborné, jídlo i obsluha na úrovni	28
Vcelku to ujde, ale mohli by vylepšit obsluhu	2
Průměr, někdy to nestojí za nic, jindy vynikající	56
Nestojí to za nic...	42

A JAK VÁM SE LÍBÍ V RESTAURACI PÁCL? HLASUJTE AUD NA WWW.VECERNIKPV.CZ, NEBO NÁM MŮŽETE NAPSAT SVOJI RECENZI NA E-MAIL: VECERNIK@PV.CZ, ČI NA ADRESU VÁPENICE 19, PROSTĚJOV

Ministerstvo zdravotnictví České republiky

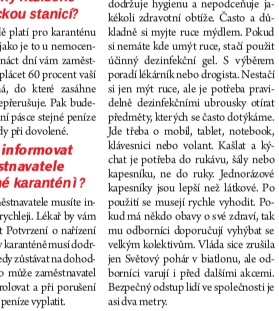

Karanténu může nařídit i zaměstnavatel

Kdy zaèíná platit povinná karanténa?

Úderem půlnoci z pátku 6. na sobotu 7. března začíná platit pro lidi vracející se z Itálie povinnost zůstat na dva týdny v izolaci.

Jak karanténa vypadá?

U většiny případů nařizují hygienici karanténu domácí. Ve vážnějších případech může být nařízena nemocniční izolace. Ta domácí je pro pacienty lepší z psychologického hlediska, má však svá přísná pravidla. Člověk v domácí karanténě by měl mít oddělený pokoj. Při kontaktu s jinými členy domácnosti by měl používat roušku. Doma vás můžou kontrolovat hygienici. Při projevu příznaků nemoci COVID-19 může lékař nařídit odběry a převoz do nemocnice.

Mohu se potkat se èleny rodiny, kteøí nejsou v karanténì?

Pokud je to nutné, musíte využít ochranu v podobě roušky. Podle ředitelky pražské hygienické stanice Zdeňky Jágrové by potenciálně nakažený člověk měl být v domě co nejvíce izolován od ostatních členů rodiny. Domácí karanténa však neznamená, že by člověk nemohl vyjít ani na zahradu nebo že se nesmí pohybovat po bytě. Pokud je ale v blízkosti lidí, měl by používat roušku. Stále platí stanovisko hygieniků, že s nakaženou osobou by musel být zdravý člověk po dobu nejméně patnácti minut při vzdálenosti do 1,5 metru, aby došlo k přenosu. Mohou se ale najít výjimky.

Jak si zajistit potraviny?

Ideální je pověřit někoho z příbuzných nebo kamarádů, ten nákup nechá za dveřmi a vy si ho následně převezmete. Další možností jsou internetové e-shopy s potravinami, které zajistí i rozvoz. Znovu platí, že by ani při předávce kurýrem předo dojít ke kontaktu. Zvolte tedy platbu předem a ponechání nákupu přede dveřmi. Lidé v karanténě by také měli mít přiměřenou zásobu papírových kapesníků, dezinfekčních prostředků a teploměr.

Co když mi karanténu nařídí zaměstnavatel?

Pokud karanténu nařídí zaměstnavatel z vlastního rozhodnutí, náleží zaměstnancům finanční kompenzace v plné výši měsíční mzdy. Pokud to vaše profese umožňuje, můžete pracovat z domova v režimu home office.

Jak je to v pøípadì karantény naøízené hygienickou stanicí?

V tomto případě platí pro karanténu stejná pravidla, jako je to u nemocenské. Prvních čtrnáct dní vám zaměstnavatel bude vyplácet 60 procent vaší mzdy. Dovolená, do které zasáhne karanténa, se nepřerušuje. Pak budete mít na výplatní pásce stejné peníze jako kdykoli jindy při dovolené.

Musím informovat zaměstnavatele o naøízené karanténì?

Ano, svého zaměstnavatele musíte informovat co nejrychleji. Lékař by vám pak měl vystavit Potvrzení o nařízení karantény. Lidé v karanténě musí dodržovat pravidla, tedy zůstávat na dohodnutém místě. To může zaměstnavatel či hygiena kontrolovat a při porušení pravidel nemusí peníze vyplatit.

Nì kolik rad, co dìlat v povinné èi dobrovolné izolaci

Může přijít kontrola?

Ano. Podle ředitelky pražské hygienické stanice Zdeňky Jágrové kontroly probíhají. Za její porušení hrozí až půlmilionová pokuta. Osoby v domácí karanténě jsou také povinny si sledovat po stanovenou dobu svůj zdravotní stav. Při objevení stanovených klinických příznaků musí tuto skutečnost oznámit Orgánům ochrany veřejného zdraví.

Prevencí je hlavnì hygiena

Nejlepší prevencí je, když člověk dodržuje hygienu a nepodceňuje jakékoli zdravotní obtíže. Často a důkladně si myjte ruce. Pokud si nemáte kde umýt ruce, stačí použít účinný dezinfekční gel. S výběrem poradí lékárník nebo drogista. Nestačí si jen mýt ruce, ale je potřeba pravidelně dezinfekčními ubrousky otírat předměty, kterých se často dotýkáme. Jde třeba o mobil, tablet, notebook, klávesnici nebo volant. Kašlat a kýchat je potřeba do rukávu, šály nebo kapesníku, ne do ruky. Jednorázové kapesníky jsou lepší než látkové. Po použití se musejí rychle vyhodit. Pokud má někdo obavy o své zdraví, tak mu odborníci doporučují vyhýbat se velkým kolektivům. Vláda sice zrušila jen Světový pohár v biatlonu, ale odborníci varují i před dalšími akcemi. Bezpečný odstup lidí ve společnosti je asi dva metry.

Jak se chránit před nákazou?

Pokud máte podezření na nákazu koronavirem, máte příznaky a byli jste v zasažené oblasti, prosíme, nechoďte do ordinace lékaře, ale telefonicky jej kontaktujte! Jak se chránit?

* dodržovat zásady respirační hygieny, často mýt ruce mýdlem a vodou
* pokud možno, vyhýbat se kontaktu s osobou, která jeví příznaky onemocnění dýchacích cest
* používat dezinfekční prostředky s plně virucidním účinkem
* nezdržovat se v místech s vyšším počtem lidí
* jedinci, kteří trpí respiračním onemocněním, by měli dodržovat pravidla respirační hygieny – to je při kýchání a kašlání řádně užívat, nejlépe jednorázové, kapesníky, při kašlání a kýchání si zakrývat ústa paží/rukávem, nikoliv rukou (kapénky se pak mohou přenést dál) a používat ústenku tak, aby omezili možnost přenosu nákazy na okolí

Bojíte se v Prostìjovì koranaviru a dìláte si potravinové zásoby?

- Ano, je to hrůza, co se děje a chci být připraven(a) (46)
- Sleduji to, avšak nepropadal bych panice (118)
- Ne, je to nafouknutá bublina a nechápu tu hysterii (164)
- Nevím, co to jako mát být? Na co zásoby? (6)

Krajská hygienická stanice Olomouckého kraje zahájila provoz speciální infolinky pro Olomoucký kraj ke koronaviru Covid-19. Linka na čísle 585 719 719 bude v provozu do odvolání každý den od 9.00 do 19.00 hodin

Telefonický kontakt na pracoviště protiepidemického odboru Krajské hygienické stanice Olomouckého kraje, která rozhodnou o náležitých protiepidemických opatřeních včetně případné karantény:

Prostějovsko: 582 305 760, kl. 765, 767, 768

Zdroj: Mir

aktuální stav ve městě i v regionu * vyjádření institucí * rady a doporučení * hlas lidu

PŮVODNÍ ZPRAVODAJSTVÍ pro Večerník
Michal KADLEC

V KRAJI BYLO TESTOVÁNO 9 LIDÍ, Z TOHO 3 V PROSTĚJOVĚ!

PROSTĚJOV V sobotu večer, kdy vznikala tato speciální strana PROSTĚJOVSKÉHO Večerníku, bylo v České republice potvrzeno jednadvacet případů nákazy koronavirem. Nový fenomén této doby bohužel vyvolává paniku i v Prostějově, podle odborníků ale zcela zbytečnou. Vždyť se jedná o jiný, byť agresivnější druh chřipky. Přesto někteří lidé berou útokem supermarkety a skupují základní potraviny. Pravdou je, že dle posledních zpráv bylo v Olomouckém kraji testováno na koronavirus devět osob a všechny s negativním výsledkem. Tři testovaní lidé jsou pak přímo z Prostějovska!

Panika hned na úvod týdne. A nepřesné informace...

Minulé pondělí 4. března v odpoledních hodinách přinesl Večerník na svých internetových stránkách exkluzivní informaci z prostějovské nemocnice, kde byli na koronavirus testovaní první dva lidé. **Informaci si ještě do večera přečetlo více jak šestnáctttisíc čtenářů a server www.vecernikpv.cz měl co dělat, aby udržel nápor dalších zvědavců. Nakonec si zprávu přečetlo téměř padesát tisíc čtenářů!** Druhý den ráno jsme chtěli znát podrobnosti a tak se neprodleně obrátili na tiskovou mluvčí nemocnice Radku Miloševskou. „Dopravdě řečeno nevím, kde vznikly fámy o tom, že v naší nemocnici byli hospitalizováni dva lidé, kteří čekají na výsledky testů na koronavirus. V tuto chvíli na našem infekčním oddělení není nikdo s podezřením na toto virové onemocnění. Aktuálně je pravda pouze v tom, že hygienici indikovali domácí karanténu u dvou osob z Prostějova, které se o víkendu vrátily z Itálie. A to pouze z preventivních důvodů. Nemocnice u nich krevní testy neprováděla, tito dva lidé nemají zatím žádné příznaky onemocnění koronavirem," sdělila v úterý ráno Radka Milošeská, tisková mluvčí společnosti Agel provozující Nemocnici Prostějov. **I tato uklidňující zpráva vzbudila velký zájem, návštěvnost opět atakovala pětimístnou hranici.**

O to větší překvapení vzbudila aktualizace od krajských hygieniků, která spatřilo světlo světa ještě tentýž den. „Dva lidé z Olomouckého kraje se museli podrobit testu, který v úterý večer vyloučil nákazu novým typem koronaviru. Jde o manželský pár z Prostějovska, který se nedávno vrátil ze severní Itálie. Muž i žena trpí příznaky akutního respiračního onemocnění, které má lehký průběh. Výsledky vyšly negativně," sdělila ředitelka protiepidemického odboru Krajské hygienické stanice Olomouckého kraje Štejnný závěr přinesla vyšetření u všech doposud testovaných osob z Olomouckého kraje. *„Odběry biologického materiálu na test Covid-19 byly provedeny celkem u devíti osob. Všechny testy, které doposud proběhly, byly negativní. V kraji byla nařízena karanténa čtyřem osobám,"* doplnila Haliřová aktuální informace ze sobotního rána.

„Nepodléhejte panice," vyzývá primátor Prostějova

Primátor statutárního města Prostějova František Jura svolal v pondělí 2. března jednání Bezpečnostní rady ORP Prostějov kvůli řešení aktuální situace ohledně šíření koronaviru. Na schůzce se probíraly otázky připravenosti správního území na případný boj s nákazou. „Na základě všech dostupných informací, spolupráce s kompetentními orgány především s hygienickou stanicí, bychom tímto chtěli apelovat na všechny obyvatele Prostějova a ostatních obcí, aby zbytečně nepodléhali panice. Ve spolupráci se zmíněnými orgány děláme vše pro to, abychom předešli šíření nákazy," uvedl primátor Jura. „O navržených opatřeních, které Bezpečnostní rada navrhla, budeme průběžně informovat na webových stránkách a podrobnosti budou poskytovány i v dalších médiích. Lidé by také měli pečlivě zvážit doporučení Ministerstva zahraniční týkajícíse výjezdů do zahraničních oblastí, v nichž už byla nemoc prokázána, a dále se striktně držet doporučení krajské hygienické stanice," uzavřel první muž radnice.

Testován byl i tvetí Prostějovan

U dvou případů osob z Prostějovska testovaných na koronavirus ale během uplynulého týdne nezůstalo. Krajská hygienická stanice Olomouckého kraje ve čtvrtek informovala o třetím případu. Právě v tento den byl testovaný muž z Prostějovska, u něhož bylo kvůli anamnéze rozhodnuto o provedení testu kvůli podezření na koronavirovou infekci. „Byl proveden další stěr, jedná se o muže z Prostějovska, a výsledek je taktéž negativní," potvrdila Růžena Haliřová, ředitelka protiepidemického odboru Krajské hygienické stanice Olomouckého kraje

Nemocnice obnovila zákaz návštěv

Po epidemii běžné chřipky zrušila prostějovská nemocnice předminulý týden zákaz návštěv. Hrozba koronaviru však vedení špitálu přiměla k tomu, aby zákaz znovu obnovilo. „Z preventivních důvodů se nemocnice Středomoravské nemocniční v Prostějově, ale také Přerově a ve Šternberku rozhodly s účinností od středy 4. března vyhlásit plošný zákaz návštěv. Jde o preventivní opatření, jehož platnost bude ukončena neprodleně po zlepšení epidemiologické situace. Děkujeme za pochopení všem pacientům i jejich příbuzným a věříme, že v krátké době bude jejich kontakt opět možný v neomezeném rozsahu," upozorňuje Radka Miloševská, tisková mluvčí společnosti Agel. **Zákaz návštěv vyhlásila také ředitelka Helena Vránová v prostějovském Centru sociálních služeb v Brněnské ulici, stejně je na tom například i Domov důchodců v Nerudově ulici.**

Strach z koronaviru ovládl už i Prostějov. Přestože primátor František Jura nabádá občany, aby nepodléhali panice, moc platné to není... *Ilustrační foto: internet*

Drsné nařízení vlády

Během uplynulého víkendu přišla vláda České republiky se zásadním vyjádřením. „S okamžitou platností se nařizuje všem českým občanům, kteří se od sedmého března vrátí z pobytu na území Itálie, aby bezprostředně po návratu oznámili tuto skutečnost svému praktickému lékaři, a to bez osobního kontaktu," uvedl premiér Andrej Babiš s tím, že lidé mají psát nebo volat. Lékař následně situaci vyhodnotí a nařídí dvoutýdenní karanténu. *„Za její porušení hrozí pokuta až tři miliony korun,"* hrozí premiér, který doplnil, že lidé v karanténě mají nárok na nemocenskou. Také vyzval zaměstnavatele, aby vycházeli vstříc zaměstnancům a umožnili jim práci z domova. Stát je podle Babiše připraven obratem vytvořit programy pro kompenzaci ztrát podnikatelů v souvislosti s opatřeními, které kvůli koronaviru vyhlásil.

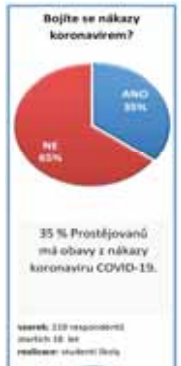

Co je to koronavirus ajaké má příznaky?

Pojem koronavirus se používá jakožto souhrnné označení pro čtyři rody virů z podčeledi Coronavirinae: Alphacoronavirus, Betacoronavirus, Gammacoronavirus a Deltacoronavirus. Tyto obalené RNA viry byly původně známy pouze coby původci infekcí u zvířat (ptáků a savců). Během šedesátých let 20. století však vyšlo najevo, že způsobují nemoci také u lidí. Nejprve se jednalo o běžné nachlazení, ale v roce 2002 byl odhalen koronavirus zodpovědný za syndrom náhlého selhání dýchání (SARS). Za dalších 10 let se pak objevil virus MERS, který vyvolával nebezpečné choroby ledvin a plic. V prosinci 2019 se v Číně začal šířit nový typ koronaviru tzv. SARS-CoV-2 (dříve 2019-nCoV). Není tak smrtící jako výše zmíněný SARS, ale stále je o něm k dispozici jen málo informací. Jeden z největších příznaků spočívá v tom, že nemoc začíná jako běžné nachlazení či chřipka. Pacientovi se špatně dýchá, kašle, má teplotu, někdy se přidávají průjmy. To znamená, že laik v podstatě nemá šanci nemoc rozpoznat. Virus je prokazatelně přenosný z člověka na člověka. Každý jedinec na něj ale může reagovat jinak. Pokud se tedy výše popsané příznaky vyskytnou u někoho, kdo nedávno cestoval do rizikové oblasti, měl by raději nepro dleněnavštívit svého praktického lékaře. Světová zdravotnická organizace coby preventivní opatření doporučuje umývat si důkladně ruce, vyhýbat se kontaktu s jedinci s příznaky respiračních onemocnění a divokými i domácími zvířaty a pečlivě vařit maso a vejce.

KOMENTÁŘ VEČERNÍKU

MARTIN ZAORAL

Roušky v ulicích Prostějova aneb přišel čas ZEMŘÍT?

Kdybychom neměli koronavirus, museli bychom si ho my novináři vymyslet. Nový typ viru šíříci se po světě se stal skutečným hitem všech médií. Nelze se divit, jejich sledovanost díky tomu vzrostla nevídaným způsobem. Věřím, že se po Prostějově prochází opravdu hodně lidí, kteří nikdy nečetli jedinou báseň od Jiřího Wolkera. Ovšem o koronaviru nebo přečetl asi úplně každý...

Přitom informace o něm jsou stále poněkud protichůdné. Když si člověk krátce po sobě přečte článek typu „Návod na přežití v době epidemie" a hned po něm text s titulkem „Nepodléhejte panice, jde jen o nový druh chřipky", musí být minimálně zmatený. Ateď, bábo, nad?. Mám užtu rouku vytáhnout z pod polštáře, nebo ještě ne? Sám jsem se těšil, že už konečně v Prostějově potkám někoho s respirátorem a v hlavě si maloval, jak při tom bude vypadat. Zatím se mi to ovšem nepostěstilo, čekám tedy dál. Dočkám se? To bude záležet i na tom, jak o koronaviru budou informovat právě média. Faktem je, že některé zprávy znějí děsivě už nyní. Například nedávno jsem zaslechl, že koronavirus chytil už i Chuck Norris. Nákonec mu ho však bylo líto, a tak ho zase pustil...

Lidé v Prostějově či v ČR ovšem určitě nejsou jediní, kteří řeší, zda jim hrozí riziko nákazy, či nikoliv. Například hollywoodští producenti kvůli němu odsunuli premiéru nového filmu s Jamesem Bondem z dubna na listopad. Přitom jeho název je v kontextu celé situace veskrze pozitivní. Jmenuje se Není čas zemřít... Přimlouvat bych se za to, aby ho v předpremiéře zdarma pustili všem, kteří aktuálně uvízli někde v karanténě. Nechci ovšem celou situaci jen zlehčovat. Jak už jsem psal, jako vůbec první začali „panikařit" v čínském Wu-chanu, kde už o koronaviru přece jen něco vědí. Ostatně čínský lékař, který tam na nebezpečí nového druhu viru upozornil, se jim nejen sám nakazil, ale také mu i podlehl. Li Wen-liang zemřel letos 7. února. Následoval tak osud svého předchůdce Carla Urbaniho, který před 17 lety varoval před nemocí SARS. Oba před svojí smrtí přímo či nepřímo dokázali přesvědčit světovou zdravotnickou organizaci k přijetí opatření, která vedla ke zpomalení šíření nákazy a záchraně mnoha lidských životů.

Tohle jsou však osudy lidí z čelní linie boje proti nemoci. My ostatní stále zůstáváme civilisty na území, kam ozvěny této války dolétají jen jako hodně vzdálená ozvěna. I proto jsem stále hluboce přesvědčen, že pro naše celkové zdraví je mnohem lepší bavit se vtipy o koronaviru než zbytečně panikařit. Ostatně už spisovatel Charles Bukowski věděl, že svět patří těm, co se nepo...

Rozlučka se svíčkovou i zabijačkou od Večerníku

Charitativní akce před místním nádražím napsala letos poslední díl

PROSTĚJOV Pátý ročník charitativní akce na pomoc lidem bez domova a dalším potřebným lidem, který probíhal před místním nádražím v Prostějově, definitivně skončil. A rozlučka to byla se vším všudy. Předsedkyně Okrašlovacího spolku města Prostějova a náměstkyně primátora Milada Sokolová se jako hlavní organizátorka a sponzorka akce rozloučila s bezdomovci svíčkovou s knedlíky. Uplynulou středu před polednem dorazili k nádraží iti, kteří na tři desítky lidí bez domova potěšili darovanou stravou. A mezi nimi byli i zástupci Večerníku, kteří potřebným tradičně nakoupili chuťovky ze zabijačky.

Zatímco Milada Sokolová se svými pomocníky z řad dobrovolníků „porcovala" svíčkovou s knedlíkem, bezdomovci si jako předkrm nakládali zabijačkové pochoutky od Večerníku. *2x foto: Michal Kadlec*

PŮVODNÍ reportáž pro Večerník
Michal KADLEC

Od začátku ledna přijíždělá Milada Sokolová k místnímu nádraží s vámicí horké polévky. Každý den, s výjimkou neděle. Pokmy z Národního domu bezdomovcům chutnaly a denně si pro ně chodilo dvacet až třicet lidí. A ve středu 4. března jich bylo ještě více! „Než jsme začali vydávat poslední jídlo letošního roku, poděkovala jsem všem za zcela vzorné chování po celé dva měsíce trvání této akce. Pánové i dámy se vždy vzorně seřadili, trpělivě čekali, až na ně přijde řada, nedocházelo k žádným strkanicím či konfliktům. Vyslovila jsem přání, že pokud se jim nepodaří svoji situaci razantně změnit, že věřím, že se ve zdravípotkáme po roce opět," pronesla Milada Sokolová, předsedkyně Okrašlovacího spolku města Prostějova a náměstkyně primátora. Večerník zajímalo, proč po dvou měsících rozlévání polévek padla v rámci posledního dílu charitativní akce volba na svíčkovou s knedlíky. „Je to báječné české jídlo, proto jsme se na něj těšili i my, co jídlo vydáváme. Pojali jsme poslední den jako setkání všech, kteří se po dva měsíce různě střídali a věnovali čas výdeji. Prostě jsme si chtěli pochutnat i my ostatní," zasmála se hlavní organizátorka a sponzorka akce.

Se závěrečným dílem této charitativní akce pomohla i celá řada dalších dobrovolníků s dobrým srdcem. „Bohužel maminky ze Zdraví od malička se účastnit nemohly, ale patří jim velký dík, neboť každý pátek napekly něco dobrého, co jsme po výdeji polévky nabídli jako zákusek. Přišel se podívat i majitel Rudolfova pekařství, které nám dodávalo po celé dva měsíce chléb zdarma. Dorazili i všichni dobrovolníci a nechyběl ani Večerník, který se jako v minulých letech podílel na rozdávání zabijačkových specialit. Nesmím a nechci opomenout Národní dům, kterému velmi děkuji za výborné kuchaře, kteří po většinu ledna i února jídlo připravovali. A děkuji i Lucce a Maxovi, kteří zdarma jednou týdně připravili pro lidi bez domova i sociálně slabé specialitku, guláš, segedín, kuře na paprice či výše zmiňovanou svíčkovou s knedlíkem," chválila Sokolová.

Během středečních poledních hodin si tak bezdomovci před místním nádražím pochutnávali na vícero laskominách. „Co nám to děláte? Pojďte na svíčkovou!" zvolala v jednu chvíli se smíchem Milada Sokolová. To tehdy, kdy lidé hromadně opustili frontu a vrhli se na tlačenku, jitrnice a sekanou, kterou zrovna přivezl Večerník! „Tak tlačenku si dám jako předkrm, jo? A do kapsy si schovám jitrnici," hulákal jeden z vousatých mužů bez domova. „A pivo k tomu nemáte? Nevadí, to si koupím odpoledne, mám nějaké drobné za sběr," svěřil se další bezdomovec, který si říká Pepan.

Jelikož pochoutky ze zabijačky byly během pár minut rozebrané, na tři desítky lidí se vrátily zpět k vámici, ze které Milada Sokolová rozdělovala svíčkovou s knedlíkem. Mimo toho si s bezdomovci domlouvala brigádu, kterou Okrašlovací spolek pořádá začátkem dubna. „Pozvala jsem je všechny čtvrtého dubna na půl devátou, kdy pořádáme ve spolupráci s ČSOP Iris i Základní školou Dr. E. Valenty pravidelný úklid kolem Hloučely v rámci akce Uklidíme Česko. I v minulých letech se strávníci dostavili, ale vždy v počtu jedinců. Věřím, že tentokrát jich přijde na místo srazu na most v Olomoucké ulici více jako loni," doufá Milada Sokolová, kterou letošní charitativní akce před místním nádražím stála také nemalé prostředky. „Co je to moc peněz? Jsem hrdá na to, že mě můj muž i rodina v této aktivitě podporují a umožňují mi rodinné finance takto lidem věnovat. Věřím, že každý si po mocnou ruku zaslouží a nikdy nevíme, kdy se můžeme v podobné situaci ocitnout i my ostatní. Nikdo nemá právo soudit," chytla za srdce žena, která se už teď těší na další ročníky akce. „Spousta už strávníků potkávám po celý rok, zdravíme se, ptám se na jejich aktuální životní situaci. A uvidíme-li se za rok? Pevně věřím, že mi to mé zdraví i pracovní náplň dovolí," uzavřela Sokolová.

FOTOGALERIE

Fotoreportáž: Jak proběhl poslední díl charity...

3x foto: Michal Kadlec

Svíčková s knedlíkem zlákala také výpravního z místního nádraží.

Večerník dorazil před nádraží tradičně s tlačenkou, jitrnicemi a sekanou.

Bezdomovci si desítky minut pochutnávali na teplé i studené stravě.

NETRADIČNÍ VÍTÁNÍ JARA NA ZIMÁKU S VEČERNÍKEM

Prostějovský Večerník

KDY: neděle 22. března, 10:00 – 12:00 hodin,

KDE: Víceúčelová hala-zimní stadion, Prostějov

Přijďte přivítat jaro a protáhnout tělo po zimě. Navíc každý, kdo dorazí v masce, získá odměnu!

Připravujeme pro vás diskotéku na ledě, ukázku hokejových dovedností od žáčků SK 1913, soutěže pro děti i dospělé a dorazí i Večerníček.

Těší se na vás PROSTĚJOVSKÝ Večerník. Podrobný program najdete v příštím vydání.

VSTUP ZDARMA

Rozhovor s finančním poradcem Bronislavem Mrkvou:

„Klient potřebuje mít výběr ze všech možných produktů"

•• Jaký byl začátek vaší kariéry a jak na něj vzpomínáte?

„Na své začátky vzpomínám s úsměvem dodnes a často o nich mluvím. Měl jsem po maturitě a praxí úplně nepopsaný list, kdy jsem nevěděl co dál, vlastně jsem nabídku mé aktuální společnosti třikrát odmítl, protože jsem byl taková „nedůvěřivý Honza", který se bál riskovat. Vystřídal jsem asi čtyři zaměstnání, kde mě práce nenaplňovala, až jsem došel k tomu, že riskovat asi budu muset, abych zjistil, čím chci vlastně být celý život. Teď zpětně můžu říct, že risk byl opravdu zisk."

•• Co je to vůbec finanční poradce, proč si klient nemá hledat raději svoji pobočku?

„Finanční poradce je takový váš obvodní lékař, tak jak on se stará a dohlíží na vaše zdraví, tak my se staráme o naše klienty v oblasti financí. Je to člověk, který posuzuje odborný názor na řešení životních potřeb, měl by klienta upozornit na všechny možné výhody i nevýhody daného řešení. Jednoduše se zaměřuje na hospodaření klientových peněz, aby vytvářel a zhodnocoval jeho majetek. Dále by měl klientovi zvyšovat finanční gramotnost tak, aby měl zabezpečený svůj příjem a žádná nenadálá situace jej do budoucna neohrozila. Také eliminace zbytečných nákladů, to znamená výběr nejvýhodnějších variant u bankovních produktů, pojištění aut či majetku a podobně. Proč raději finančního poradce je úplně jednoduché. Pokud má klient dostat těch nejvýhodnějších nabídek více, potřebuje mít výběr ze všech možných produktů, které trh aktuálně nabízí. A to jedna značka a jedna daná pobočka nabídnout nemohou."

•• Chcete tím snad říct, že finanční gramotnost například v prostějovském regionu není na dobré úrovni?

„Určitě to není špatně myšleno, ale finanční gramotnost právě v našem prostějovském regionu je vážně tak na „dobré úrovni", nikoliv na úrovni výborné. Tvorba železné rezervy, zabezpečení příjmu a eliminace zbytečných nákladů..., to jsou témata, která dnes klienti řeší minimálně a neradi přemýšlí nad tím, co se může stát a co vlastně bude s jejich finanční situací v budoucnu."

•• Můžete čtenářům poradit, jak si vybrat správného poradce?

„Tak v první řadě je to určitě registrace u České národní banky, kde si můžete ověřit, zda je poradce vůbec způsobilý danou činnost vykonávat. Dále bych doporučoval ověřit si roli společnosti, kterou zastupuje, její cíle, více či povest jak společnosti, tak poradce, který klienta navštívil. Správný poradce se vás bude snažit studovat, ptát se na příjmy a platební bilanci, bude zkoumat, jaké máte cíle do budoucna a pomůže vám je vyplnit. Pokud se u vás někdo zastaví s pouhým zlevňováním vašich produktů bez jakékoliv podstaty, je něco špatně."

•• Vnímáte posun v oboru financí od vašich začátků?

„OBROVSKÝ! Vzpomínám na doby, kdy se do role finančního poradce registrovali školáci středních škol bez jakéhokoliv způsobilého vzdělání a brali to jako „přivýdělek", smlouvy se vypisovaly papírově a pracovalo se velice krátkozrace. Dnes je naštěstí vše jinak, do oboru financí se dostal nádech dlouhodobosti, myslí se převážně na klienta, aby měl komplexní a kvalitní portfolio produktů, které dává smysl. Doba se zdigitalizovala, máme spoustu moderních nástrojů, jak klienta obhospodařit."

•• Z určitých zdrojů vnímáme, že lidí pracujících ve financích rapidně ubývá, čím je to způsobeno?

„Je to určitě způsobeno regulacemi, o které se postarala Česká národní banka. Jak už jsem zmiňoval, spousta lidí tuto profesi brala jako nějakou brigádu, což už teď není možné, odděluje se zrno od plev. Nároky na vstup do oboru či setrvání se neustále navyšují, ať už jsou to zvýšené nároky na vstupní vzdělání, či několik požadovaných zkoušek pod akreditovanou osobou, které nejsou opravdu jednoduché."

•• Je něco, co byste všem poradil na závěr?

„Asi jen to, že se na trhu pohybuje spousta potenciálních lidí, kteří by se rádi ubírali světem financí, ale jak už jsem zde říkal, nastoupit a dlouhodobě fungovat v oboru je čím dál tím náročnější. Proto je potřeba důkladně vybírat společnost a partáka, se kterým se do toho dáte. Pokud by měl někdo zájem o nezávazné informace v této oblasti, neváhejte mě kontaktovat na můj e-mail." **(pr)**

Bronislav Mrkva působí již 4 roky ve společnosti SMS Finance, která poskytuje finanční poradenství a zprostředkování finančních produktů a kde zastupuje pozici oblastního manažera. Je zakladatelem prostějovské pobočky a zároveň působí v několika pobočkách po Jihomoravském a Olomouckém kraji. Aktuálně řídí strukturu poradců s provizním obratem cca 10 000 000 Kč.
email: bronislav.mrkva@smsfinance.cz

2020/58/10277

Konstelace hvězd Prostějova

Horoskopy

Většina Prostějovanů bude v následujících dnech hodně otevřená, v některých případech až příliš. Mnohým se jejich prořízlá ústa nevyplatí, jiní zase konečně najdou sami sebe. Každopádně upřímnost v názorech ovládne tento celý týden.

BERANI – 21. 3. až 20. 4. Určitě přichází období, kdy se bude dařit hledání nového partnera. Potkáte člověka, který vás sice nezaujme hned na první pohled, ale po několika schůzkách poznáte, že byste s ním mohli prožít pěkné chvilky.

BÝCI – 21. 4. až 21. 5. Nemáte na rozhazování, přesto se pustíte do celkem riskantního obchodu. Ve vašem případě ale platí, že odvážnému štěstí přeje. Nedostanete se pouze k penězům, ale obohacena bude hlavně vaše mysl.

BLÍŽENCI – 22. 5. až 21. 6. Z problémů v zaměstnání si velkou hlavu dělat nebudete a ve volných chvílích se budete bavit, jako by se nic nedělo. Přetvařovat se tedy umíte dokonale, ovšem maléry z práce vás brzy dohoní.

RACI – 22. 6. až 22. 7. Lidem okolo sebe moc nevěříte a neustále s nimi vyhledáváte spory, abyste jim dokázali svoji nadvládu. Proto se nedivte, že ve společnosti nejste příliš oblíbení. Mohl by to částečně napravit dobrý skutek.

LVI – 22. 7. až 22. 8. Čeká vás setkání s partnerovými příbuznými. Budete z něj mít zpočátku obavy, ty ale velice brzy rozptýlí rodiče vašeho vyvoleného. Najednou se budete cítit jako člen rodiny a váš život se změní k nepoznání.

PANNY – 23. 8. až 22. 9. Dostanete nabídku změny zaměstnání, která se nedá jen tak odmítnout. Proberte ale nejprve všechno s těmi, kteří pro vás něco znamenají. Není vyloučeno, že se za novou prací budete muset stěhovat.

VÁHY – 23. 9. až 23. 10. Volný čas věnujte rodině, v poslední době jste ji hodně zanedbávali. Uvidíte, že partner i děti vám budou vděční. O víkendu vás čeká romantický výlet, během kterého zapomenete na všední starosti.

ŠTÍŘI – 24. 10. až 22. 11. Ve vašem vztahu to začne poněkud skřípat a vůbec nebude čas na romantiku. Za všechno mohou reálné problémy, které neumíte společně řešit. Zkuste postupně najít cestu, jak ze všeho ven. Nespěchejte.

STŘELCI – 23. 11. až 21. 12. Nakupujete bez rozmyslu a vůbec vám není líto vyhozených peněz. Tentokrát ale budete muset přibrzdit, protože úspory takřka vyschnou. Za žádnou cenu si ale nepůjčujte, to by byla cesta do pekel.

KOZOROHOVÉ – 22. 12. až 20. 1. Dostanete se konečně ke svým koníčkům a zálibám, volného času totiž budete mít více než obvykle. Přijdete na jiné myšlenky a hlavně si odpočinete. Navíc se stanete miláčkem všech členů rodiny.

VODNÁŘI – 21. 1. až 20. 2. Často přemýšlíte o zbytečných věcech nebo se zaobíráte naprostými prkotinami. Zkuste všechno nepodstatné pustit z hlavy a začněte se bavit životem. Určitě máte někoho, kdo vás těší od rána do večera.

RYBY – 21. 2. až 20. 3. V práci se vám příliš dařit nebudete, navíc většinu času se budete hádat s kolegy, kteří mají zcela jiné názory než vy. Nejvyšší čas si vzít dovolenou a zmizet někam do přírody. Pročistěte si hlavu a pak se vraťte.

nákupní servis pro vás

... tentokrát ze sortimentu: **PRO HEBKÉ RUCE...**

	albert	LIDL	BILLA	Kaufland	TESCO	PENNY
Krém na ruce Indulona 85 ml	46,90	39,90 (100ml)	39,90	46,90	46,90	39,90
Neutrogena Výživný krém na ruce 75ml	99,90	-	-	99,90	79,90	-
Krém na ruce Garnier 100 ml	41,90	-	99,90 (200ml)	-	69,90	-
Nivea Ochranný krém na ruce 75ml	52,90	-	56,90	59,90	52,90	89,90 (150ml)
Kamill Classic krém na ruce 100 ml	41,90	-	-	-	-	-
Krém na ruce privátní značky 75 ml	19,90	26,90	29,90 (125ml)	29,90	-	26,90 (125ml)

Naše RESUMÉ

Obzvlášť v této panické době, kdy se světem šíří epidemie, je důležité si ruce nejen pravidelně mýt, ale také je chránit. Především pak po skončení některé z pracovních činností. Proto je tuze dobré vědět, že tradiční krém na ruce značky Indulona zakoupíte nejlevněji v Lidlu, pro výživný krém Neutrogena navštivte Tesco, kde společně s Albertem mají i cenově nejvýhodnější ochranný krém na ruce značky Nivea. Kdo má v oblibě výrobky od Garnier a Kamill, může se v Albertu rovnou zdržet. A aby se to nepletlo, tento market vyšel nejlépe také s porovnání privátních značek. *Pečujte o své packy!*

Průzkum byl proveden ve středu 4. března.

OD 9. DO 15. 3. 2020

- **POZOROVÁNÍ SLUNCE** se koná v úterý, čtvrtek a pátek od 15:00 do 16:00 hodin. Pozorování pouze za jasného počasí. Vstupné 40 Kč/20 Kč.
- **POZOROVÁNÍ NOČNÍ OBLOHY** se koná v úterý, čtvrtek a pátek od 19:30 do 20:30 a od 21:30 do 22:30 hodin. Pozorování pouze za jasného počasí. Vstupné 40 Kč/20 Kč.
- **POHÁDKOVÁ STŘEDA PRO DĚTI** se koná v 15:30 hodin. Prodavači v hračkářství se přes noc ztratí některé hračky. Během dne je marně hledá a teprve večer cestou domů, když vzhlédne k obloze, je spatří. Mezi hvězdami nalezne všechny ztracené hračky – Velký vůz, Pastýře, Pannu, Lva i Korunu. Už si s nimi nemůže nikdo hrát, ale celé jaro si je můžeme na obloze prohlížet.

VELKÁ PŘEDPLATITELSKÁ SOUTĚŽ SE BLÍŽÍ

HLAVNÍ CENOU RODINNÝ ZÁJEZD K MOŘI

strana 48

Okresní hospodářská komora v Prostějově INFORMUJE

Živnostníci nesouhlasí se záměrem MPSV zvýšit jim odvody

Výchozí varianta nastavení parametrů nového důchodového systému, se kterou přišla Komise pro spravedlivé důchody, počítá s tím, že živnostníci začnou platit mnohem vyšší odvody než dosud. Opatření dopadne zvláště tvrdě na ty nejdrobnější podnikatele. Živnostníci sdružení v Hospodářské komoře České republiky s takovým záměrem nesouhlasí.

Podle důchodové komise je současné nastavení parametrů důchodového systému neudržitelné, a proto u živnostníků prosazuje úpravu stávajícího konsenzuálního rozdělení jejich příjmů tak, **že se má razantně zvýšit část peněz podléhající pojistnému**. Komise chce, aby se živnostníkům odvody vypočetly ze 75 % rozdílu mezi příjmy a výdaji (nyní z 50 %) a zároveň aby se jim i zvýšil minimální základ pro výpočet pojistného ze současných 25 na 40 % průměrné mzdy.

„To jinými slovy znamená zvýšení daní. Sociální pojištění je v podstatě daň jako kterákoli jiná. Ačkoliv si živnostníci uvědomují nezbytnost důchodové reformy, pro OSVČ s nízkými příjmy by toto zvýšení odvodu bylo likvidační a vháněl by je do šedé zóny,“ uvedla viceprezidentka Hospodářské komory Irena Bartoňová Pálková po diskusi se živnostníky v Sekci živností a řemesel Hospodářské komory.

„Tím by samozřejmě došlo k významnému snížení počtu OSVČ, a i pracovních míst, která tyto OSVČ vytvářejí, a též ke zpomalení tvorby HDP naší země,“ poznamenal viceprezident Hospodářské komory a prezident Cechu obkladačů ČR Roman Pommer.

Osoby samostatně výdělečné činné v současné době odvádějí ze svých výdělků pojistné na důchodové pojištění, které jde na důchody dnešních seniorů (průběžný důchodový systém), **a to v 28% sazbě**. Základem pro výpočet výše pojistného je polovina rozdílu mezi dosaženými hrubými příjmy a vynaloženými výdaji.

Tento rozdíl je tzv. smíšeným důchodem drobných podnikatelů a zahrnuje jak zisk, tak příjem z pracovní činnosti pro vlastní podnik. Tak jako se pojistné neodvádí ze zisku zaměstnavatelů, tak se pojistné neplatí z podnikatelského zisku OSVČ, ale jen z peněz odpovídajících mzdě. **Stávající rozdělení smíšeného důchodu půl na půl je výsledkem intenzivních politických a odborných diskusí vedených v minulosti.**

Příklad, jak stát hodlá živnostníkům zvýšit odvody:

Přepokládejme, že **drobná švadlena**, pro kterou je podnikání hlavním způsobem obživy, utrží v průměru za měsíc 30 tisíc korun. I při uplatnění 60% paušálu na odečet výdajů ale švadlena musí odvádět pojistné z minimálního vyměřovacího základu, a to jak při stávajícím nastavení, tak i v případě realizace návrhu důchodové komise. **Ovšem kvůli komisí navrhované změně způsobu stanovení minimálního vyměřovacího základu by její odvod skokově narostl o 60 procent.**

V jiném případě živnostník, **umělecký kovář**, pro kterého je podnikání hlavním způsobem obživy, utrží za měsíc průměrně 90 tisíc korun. Při použití 60% paušálu mu vyměřovací základ vychází vyšší než minimální vyměřovací zaklad jak v současném systému, tak i podle návrhu důchodové komise. **Jenže kvůli tomu, že by nově musel živnostník vycházet ze 75 % rozdílu mezi příjmy a výdaji, odváděl by na důchodové pojištění skokově o 50 procent více.**

Navržená opatření Komise pro spravedlivé důchody dopadnou **zvláště tvrdě na živnostníky s nejnižšími příjmy**.

V ČR působí 1,036 milionu živnostníků se živnostenským oprávněním, z tohoto počtu je živnost pro cca 600 tisíc lidí hlavním zdrojem živobytí. Hospodářská komora České republiky má ve svých řadách přes 16 tisíc živnostníků, malých a středních firem i pro tuzemské hospodářství strategicky důležitých velkých podniků a zastřešuje 122 svazů, profesních asociací, řemeslných cechů a klastrů.

TZ HK ČR

POZVÁNKY

17.3. Aktuální změny v důchodovém pojištění v roce 2019 a 2020, přednáší Bc. Taťána Sojková

26.3. EET z účetního a daňového pohledu, přednáší Ing. Olga Hochmannová, dotazy budou na místě zodpovídat také pracovníci z FÚ Prostějov

21.4. Personální opatření zaměstnavatelů, přednáší Ing. Ladislav Kožíšek, HR manager

Bližší informace www.ohkpv.cz

Oznámení o přerušení dodávky elektrické energie

Z důvodu plánovaných prací na zařízení distribuční soustavy - rekonstrukcí, oprav, údržbových a revizních prací - bude přerušena dodávka elektrické energie:

Obec: Bedihošť
Dne: 30. 3. 2020 od 7:30 do 9:30 hodin. ***Vypnutá oblast:*** celé ulice: Tovární, U Parku. Oboustranně ulice Prostějovská od Čehovic po č. 142 a 5. Bedihošť č.p. 48, areál firmy ZEMPRAVLACH s.r.o.
Dne: 30. 3. 2020 od 9:30 do 11:30 hodin. ***Vypnutá oblast:*** celé ulice: Lidická, Za Sokolovnou, Husova. Jednostranně ulice Prostějovská ve směru od PV po ulici B. Němcové. Na ul. Komenského č.p. 1, 61 a 63. Celé ulice: Komendova, Zátiší, Jiráskova, Za Farmou. Jednostranně ulice Nerudova od č. 529 po č. 439 (vč. č. 443). Jednostranně ulice Palackého od č. 513 po č. 470.
Dne: 30. 3. 2020 od 12:00 do 14:30 hodin. ***Vypnutá oblast:*** celé ulice: L. Svobody, Sv. Václava. Jednostranně ulice Nerudova od č. 443 po č. 85, jednostranně ulice Palackého od č. 410 po č. 562. Areál cukrovaru, č. 518, 53 a 4 na ulici Tovární. Odběratelská trafostanice Bedihošť Probiotech (č. 300668)

Obec: Prostějov
Dne: 30. 3. 2020 od 12:30 do 14:30 hodin. ***Vypnutá oblast:*** ZAPA beton a.s. a MG FORS, a.s., ulice Kojetínská

Obec: Olšany u Prostějova
Dne: 31. 3. 2020 od 7:30 do 14:30 hodin. ***Vypnutá oblast:*** celá ul. s novostavbami RD č. 457, 430, 454, 456, 458, 427, 459, 671

Obec: Dobromilice
Dne: 3. 4. 2020 od 7:30 do 9:30 hodin. ***Vypnutá oblast:*** celá obec Dobromilice. (mimo ZD)

Obec: Kelčice
Dne: 31. 3. 2020 od 7:30 do 15:30 hodin. ***Vypnutá oblast:*** oboustranně ulice od č. 73 a 66 směrem k dálnici včetně motorestu a č. 141, 94, 122. Dále ulice od č. 98 a 107 po č. 132. Ulice novostaveb s č. 105, 109, 108, a parc. č. 37, 33, 30/1, 30/2. Odběratelská trafostanice Kelčice teletník (č. 300698).

Obec: Čelechovice na Hané - Kaple
Dne: 1. 4. 2020 od 9:30 do 11:30 hodin. ***Vypnutá oblast:*** celá obec Kaple.

Obec: Štětovice
Dne: 1. 4. 2020 od 12:30 do 14:30 hodin. ***Vypnutá oblast:*** celá obec Štětovice mimo areál ZD.

Obec: Kostelec na Hané
Dne: 2. 4. 2020 od 7:30 do 16:00 hodin. ***Vypnutá oblast:*** část obce Kostelec na Hané s ulicemi: Za Humny od č. 925 po ulici směrem Stařechovice, Rynk od č. 424, 108 po č. 125, Jakubské nám. č. 1 (budova MěÚ), č. 3. (ZŠ), č. 12, Nákupní středisko včetně restaurace, Tyršova od č. 28 po č. 305, garáž a ulice 8. května, M. Ulického včetně areálu Domova důchodců a pekárny, Jiráskova, Havlíčkova, Bezručova č. 1029, B. Němcové, Nerudova včetně sportovního areálu, TJ Sokol, 8. května od ul. Tyršova po Sportovní, Třebízského od č. 407 po 673, jednostranně ulice Tyršova od č. 281 po 368, ul. Sportovní vč. ZŠ, Okružní, Luční, Nová, celé Sídliště Sport, Palackého včetně Moragum s.r.o, Pod Kosířem, Trněnka, Cihelna.

Obec: Prostějov
Dne: 2. 4. 2020 od 7:30 do 14:30 hodin. ***Vypnutá oblast:*** Floriánské nám. č. 1 (SEMAR plus s.r.o), autobusová stanice, Blahoslavova 13.

Obec: Čelechovice na Hané
Dne: 1. 4. 2020 od 7:30 do 9:30 hodin. ***Vypnutá oblast:*** celá obec Čelechovice na Hané mimo bývalý areál cukrovaru, ZD, ul. Pod Kosířem vč. SEMO a.s., SOFIZO s.r.o., Světničky po č. 123, Pod Hrází.
Dne: 1. 4. 2020 od 9:30 do 11:30 hodin. ***Vypnutá oblast:*** část obce Čelechovice na Hané včetně podnikatelských subjektů ve vymezené oblasti ul. Pod Kosířem/mimo areál SEMO a.s., SOFIZO s.r.o./, Světničky po č. 123, Pod Hrází od č. 38 po č. 225.

Obec: Prostějov
Dne: 3. 4. 2020 od 7:30 do 9:30 hodin. ***Vypnutá oblast:*** ulice Jezdecká s č. 12 - 20, PETRA s.r.o na ulici Okružní, Šárka č. 18, 20, 24, 26, 28. Brněnská ulice - ČS Benzina, Pavel Makový - Pohřební služba, s.r.o., část PV - AUTO spol. s r.o. napojená z distr. trafostanice E.ON. část ulice Brněnská s fy. Gordex č. 61, Ptáček, a.s., R & G Zesta spol. s.r.o. č. 67, P.S. Agro-Metal, s.r.o., Cartronic s.r.o., Brněnská 59, garáže, autoopravna Hájek, kamenictví, zámečnictví, areál bývalého zahradnictví s fa. Stopa, s.r.o. atd.

Obec: Dětkovice
Dne: 3. 4. 2020 od 9:30 do 11:30 hodin. ***Vypnutá oblast:*** celá obec Dětkovice. (mimo areál fy LITEP)

E.ON Distribuce a.s.

SOUTĚŽTE S KSČM *aneb* ZNÁMÝ I NEZNÁMÝ JIŘÍ WOLKER

KSČM

V neděli 29. března si připomeneme 120. výročí narození prostějovského rodáka Jiřího Wolkera. Život tohoto českého básníka a představitele tzv. proletářské poezie byl velice bohatý i pestrý, ačkoli zemřel tak mlád. Členové okresního výboru KSČM Prostějov spolu s kandidáty KSČM pro volby do Zastupitelstva Olomouckého kraje, které se budou konat na podzim 2020, a ve spolupráci s PROSTĚJOVSKÝM Večerníkem si u příležitosti výročí jeho narození pro vás připravili soutěž o ceny.

Ve čtyřech vydáních vyjde celkem 12 otázek, které se budou dotýkat osobnosti Jiřího Wolkera, jeho života a tvorby. Ti, kteří odpovědí správně na všechny dotazy a zašlou své odpovědi do čtvrtku 2. dubna, budou zařazeni do slosování. A zápolit je skutečně o co...

První vylosovaný výherce obdrží roční rodinnou vstupenku do ZOO na Svatém Kopečku a roční předplatné PROSTĚJOVSKÉHO Večerníku, druhý pak nově vydané souborné dílo o Jiřím Wolkerovi a půlroční předplatné PROSTĚJOVSKÉHO Večerníku a třetí vylosovaný se může těšit na šest pivních polotmavých ležáků ze speciální edice věnované 120. výročí narození Jiřího Wolkera plus čtvrtletní předplatné PROSTĚJOVSKÉHO Večerníku.

OTÁZKY PRO 1. KOLO

Ve kterém domě v Prostějově se Jiří Wolker narodil?
a) dnešní náměstí T. G. Masaryka č. 28
b) dnešní Žižkovo náměstí, dům č. 22
c) dnešní náměstí T. G. Masaryka č. 22

Jak se jmenoval mladší bratr Jiřího Wolkera?
a) František
b) Karel
c) Antonín

Na které hudební nástroje hrál Jiří Wolker?
a) klavír a housle
b) klavír a trubka
c) housle a saxofon

PROSTĚJOVSKÝ Večerník

Své odpovědi zasílejte prostřednictvím e-mailové adresy SOUTEZE@VECERNIKPV.CZ s heslem „KSČM“. Zavolat svoji odpověď nám můžete také na známé telefonní číslo 582 333 433 či zaslat SMS zprávou na telefonní číslo 608 960 042, případně přijďte osobně do redakce na adrese Vápenice 19, Prostějov. Otázky 2. kola najdete v příštím vydání Večerníku, které bude v prodeji od 16. března.
Na odpovědi čekáme do čtvrtku 2. dubna, 12:00 hodin, MŮŽETE (DOPORUČJEME) JE ZASÍLAT POSTUPNĚ PO KAŽDÉM KOLE. Předání proběhne v pátek 3. dubna na půdě redakce Večerníku z rukou lídra Komunistické strany Čech a Moravy do Zastupitelstva Olomouckého kraje. Jména výherců budou uveřejněna v následujícím vydání Večerníku.

20030610388

Pugét od Večerníku vyhrál student Ondřej Tetera

Tři týdny trvající soutěž u příležitosti Mezinárodního dne žen s PROSTĚJOVSKÝM Večerníkem dospěla do finále. Uplynulý pátek si kytici pro svoji vyvolenou přišel do redakce v ulici Vápenice převzít středoškolský student Ondra Tetera. Ten totiž podle subjektivního hodnocení redakční komise splnil soutěžní úkol nejlépe ze všech desítek účastníků. Jeho vyznání a popis, jak se seznámil a bojoval o svoji současnou partnerku, byly naprosto nejdojemnější!

Marketingová manažerka Večerníku Aneta Straškrabová předala Ondřeji Teterovi vítězný pugét, který si rozhodně zasloužil. *2x foto: Michal Kadlec*

Soutěžní popis vítěze, jak se seznámil se svojí drahou polovičkou, otiskujeme v plném znění. I to, jakým způsobem o svoji dívku bojoval a co všechno byl kvůli její náklonnosti ochoten obětovat či omezit, bylo důvodem k jasné volbě Večerníku. Kytici ze Zahradnického centra Marciánová v Kostelci na Hané si zaslouží právě on! „Cítil jsem potřebu jí třeba i veřejně vyznat lásku, takže účastnit se vaší soutěže mi nedělalo vůbec žádný problém," smál se sympatický mladík přímo v naší redakci, když mu marketingová manažerka Večerníku Aneta Straškrabová předávala předmětný pugét pro jeho milou plus roční předplatné nejčtenějšího periodika v regionu, kalendář Večerníku a další upomínkové předměty.

„Je to krásná kytice, která se mé lásce určitě bude líbit. Ona akorát neví, že jsem nějaký dopis do Večerníku psal, to jí musím přiznat až po předání tohoto pugétu. Snad mi odpustí, moc ji miluju," svěřil se Ondřej Tetera. Zároveň ale přiznal, že jeho současný vztah s partnerkou prochází těžkou zkouškou. „Oba za pár měsíců maturujeme a pak jdeme na vysokou školu. Každý ale jinam, takže to všechno teď spolu řešíme. Hlavně naši budoucnost."

Večerník mu samozřejmě přeje, aby si lásku ke své dívce, ze které se v soutěži Večerníku tak krásně vyznal, udržel co nejdéle.

JÁ A MOJE ŽIVOTNÍ PARTNERKA

Když jsem nastupoval na šestileté studium na gymnáziu, nebyl jsem dobrý člověk. Ve věku 15 let jsem kouřil, pil, nepřihlížel si povinnosti a neměl absolutně žádnou výchovu ani směr. Partnerky jsem často střídal a užíval si, až do té doby, než jsem objevil Ji. Chodila do vedlejší třídy, poznali jsme se, až když nastoupila na čtyřleté studium na našem gymnáziu. Nesnášeli jsme se, každý z nás byl úplně jiný. Ona se po odpoledních učila a já jsem se bavil. Nikoho by nenapadalo, že bychom vůbec někdy spolu mohli mluvit, natož spolu mít nějaký vztah. Ale něco v ní bylo, něco, co jiná neměla. Musela být moje a byl jsem schopen pro to udělat cokoliv. Byla v mých očích jak sněženka, čistá a neposkvrněná. Nikdy neměla chlapce, alkoholu se vyhýbala a na různé party či podobné sedánky by ji nedostala ani její nejlepší kamarádka.

Byl pátek 8. prosince 2017, pamatuji si to, jako by to bylo dnes. Byli jsme na prostulém tanečním večeru v kavárně Prostor, byli jsme tam jako skupinka přibližně deseti lidí, ona mezi námi. Věděl jsem, že na ni musím udělat dojem. Bavili jsme se a večer se dobře vyvíjel, v jedna chvíli jsem si šel ven zapálit, přišla za mnou. Chvíli jsme se bavili a já jsem cítil, jak se mi každým slovem líbí víc a víc. Chtěl jsem ji políbit, moc jsem chtěl, ale ona očividně neměla zájem, nevěřila mi, nechtěla být jedna z mnoha, chtěla být jedná. Sliboval jsem, že to není jen tak, že je pro mě jedná, ale nevěřila mi. Ovšem já se nikdy nevzdávám a musu jsem nakonec i přes všechny drahoty dostal.

Musel jsem na ni stále myslet, nikdy jsem nepoznal holku, jako byla ona, byla jedinečná, musela být moje. Člověk se dokáže změnit z lásky a já se kvůli ní změnil od základu. Přestal jsem kouřit, omezil jsem akce, snažil jsem se ji být nablízku, naslouchal ji... A postupně si tak získával její srdce. Půl roku mi trvalo ji získat, půl roku jsem odmítal každou holku, ale stálo to za to. Přesně po půl roce byla moje, jen moje a já mohl být ten nejšťastnější člověk na planetě. Teď spolu proplováme životem jako životní partneři, kamarádi a milenci. Každý den děkuji za to, že ji mám.

Ondřej Tetera, Prostějov

Soutěž o vstupenky na FOR MODEL

Poslední soutěžní kolo o vstupenky na výstavu FOR MODEL je tady! Tato akce, jež se koná v tomto týdnu od pátku 13. do neděle 15. března na olomouckém výstavišti Flora, nadchne malé i velké milovníky aut, letadel, ponorek, závodních aut a mnohého dalšího. Pojďte si zasoutěžit o poslední pětici volňásků!

SOUTĚŽNÍ OTÁZKA O VSTUPENKY NA VÝSTAVU FOR MODEL:

JAKÁ SOUTĚŽ PROBÍHÁ V RÁMCI DOPROVODNÉHO PROGRAMU?

a) soutěž robotů Robo-Trip
b) soutěž lodí Ship-Show
c) soutěž aut RC-Cars

Správná odpověď z minulého čísla na otázku „Kolikátý ročník se v letošním roce uskuteční?“ je b) 18. Vstupenku na akci získávají: *Milan Palička, Prostějov * Lucie Ivančíková, Prostějov * Zuzana Kobrová, Plumlov * Tomáš Fialka, Vrchoslavice * Miloslava Gagalusová, Prostějov.*

Své odpovědi zasílejte prostřednictvím e-mailové adresy SOUTEZE@VECERNIKPV.CZ s heslem „FORMODEL“. Zavolat svoji odpověď nám můžete také na známé telefonní číslo 582 333 433 či zaslat SMS zprávou na telefonní číslo 608 960 042, případně přijďte osobně do redakce na adrese Vápenice 19, Prostějov.

Na odpovědi čekáme do čtvrtka 12. března do 10:00 hodin. Po ukončení soutěže bude vylosováno 5 výherců, kteří získají jednu vstupenku. Výherci budou kontaktováni telefonicky a jejich jména budou zveřejněna v následujícím vydání Večerníku.

O LÍSTKY DO KINA SOUTĚŽTE NA STRANĚ 20

zprávy z regionu aneb jsme s vámi u toho...

Konicko • Kostelecko • Němčicko • Plumlovsko • Protivanovsko

ČERNÁ KRONIKA

Do obchodu jako do spíže

Z přestupků proti majetku podezírají policisté třiatřicetiletého muže z Plumlova. Ten tím navázal na své protiprávní jednání z minulého roku, kdy za něj byl už i odsouzen. Z uloženého trestu si však zjevně ponaučení nevzal, protože v tomto roce se měl dopustit už pěti krádeží v různých obchodech. Ve dvou prostějovských prodejnách měl odcizit potraviny a drogistické zboží. Ve stejném oboru působí i v místě svého bydliště v Plumlově. Plumlovští policisté jej podezírají ze tří skutků, při kterých se zaměřil na značkový alkohol. V prvních dvou případech si zboží bez zaplacení odnesl, ve třetím byl pracovníkem prodejny přistižen a dvě odcizené lahve Jack Daniels Honey v hodnotě 1 345 korun vrátil. Celkem prodejci škodu způsobenou podezřelým mužem vyčíslili na více než 4 000 korun. V jednom případě mu s krádeží pomáhala jeho šestadvacetiletá přítelkyně. Z přestupků proti majetku jsou tak podezřelí oba. Za každý z nich jim hrozí pokuta až do výše 50 000 korun. K dořešení budou případy postoupeny příslušnému správnímu orgánu.

VELKÁ PŘEDPLATITELSKÁ SOUTĚŽ SE BLÍŽÍ
strana 48

DO JEDNÉ A DO DRUHÉ NOHY. A PAK NA SEKANOU

Vranovice oslavily příchod jara koštem nejen slivovice

EXKLUZIVNÍ REPORTÁŽ pro Večerník
Michal SOBECKÝ

VRANOVICE–KELČICE Malý, ale o to více náš. Tak by se dal shrnout sobotní košt s názvem Vranovská štamprla, který dovršil plnoletosti a mohl to tak rozbalit naplno. Osmnáctý ročník akce se uskutečnil v Salaši, která dříve sloužila do bytku. Dnes je z objektu ale útulné prostředí pro konání kulturních a společenských akcí. Lidé tuto poctili velkým zájmem a nasoukali se do místnosti, aby si vychutnali, co kdo na vsi vypálil. Jenže tentokrát přišla změna a Štamprla nebyla zdaleka jenom o pití...

Na patnáctou hodinu vyrazily do Salaše desítky lidí, na cestu se vypravil také PROSTĚJOVSKÝ Večerník. A zatímco nějaký ten pátek zpátky si v ní daly při masopustním průvodu dostaveníčko masky, tentokrát místo patřilo milovníkům pálenek. A nejen jich. Na dlouhém stole se totiž objevily také domácí likéry. „Máme zde kromě meruňky také třeba mirabelkovici, pálenku z ringle. Z likérů pak jahody, maliny nebo levanduli. Je to opravdu různorodé," prozradila jedna z hlavních pořadatelek akce a zároveň předsedkyně místních zahrádkářů Ivana Hasalová.

U vchodu se měla co otáčet, aby lidem rozdala lístky, na nichž poté hlasovali o nejlepší pálenku. A nezůstalo ale jen u toho. Zájemci si mohli na místě nejen zakousnout i nějaký ten koláč, měli také možnost se zapojit do vyhlášení o nejlepší sekanou. A že bylo z čeho vybírat: někteří školové ji vylepšili vajíčkem, jiní paprikou. Opět ale pro ně platilo totéž, byly domácí. „Akci se sekanou děláme vůbec poprvé. Doufali jsme, že bude mít velký ohlas. A jak to vypadá, trefili jsme se správně," poznamenala spokojeně Hasalová. Ráda mohla být i za atmosféru, která byla více než uvolněná. Přítomní se dočkali i vtípku na koronavirus. „Ta dovolená v Itálii tě jednou zabije," nešlo se vzduchem po zakašlání jednoho z nich.

Zejména u pálenek se pak tvořila tlačenice. Lidé očichávali, váleli v ústech a následně hodnotili. Ukazovalo se, že často příznivě. „Vzorky jsou solidní a je jich více než loni. Já osobně jsem zatížený na meruňky a ty jsou tady dvě. Můžu říct, že oproti loňsku jsou rozhodně pitelnější," uvedl Jan Chytil. Dodal, že na místě si určitě každý přišel na své. „Ženy jsou spíše přes likéry. Za sebe ale můžu říct, že malinový je výborný," ocenil snahu autora.

Akce se konala v domácké atmosféře. Majitele pálenek i likérů čekaly diplomy a ceny, třeba šampaňské. Celkově pak k pohodě přispělo to, že se v centru dění prakticky všichni znali. „Dříve jsme Štamprlu dělali ve větším, sešlo se i přes sto vzorků a už nám to začalo přerůstat přes hlavu. V roce 2017 zase nebylo žádné ovoce a košt jsme zrušili. Od té doby ho děláme komornější," prozradila s úsměvem Ivana Hasalová.

Vranovská štamprla vykouzlila úsměv na tváři nejednomu jejímu účastníkovi. *Foto: Michal Sobecký*

BYLI JSME U TOHO
FOTOGALERIE
www.vecernikpv.cz

Fotoreportáž jak probíhala vranovská štamprla... *3x foto: Michal Sobecký*

Osmnáctý ročník akce tentokrát ozvláštnilo ochutnávání sekané.

Dobrá nálada, základ povedeného koštu.

Zájemci měli na výběr ze dvaceti různých vzorků.

Pozor! Laškov se zase objíždí

LAŠKOV No pasarán! Tento nápis by si po krátké pauze mohli opět vyvěsit na cedulích označujících začátek a konec obce Laškov. Aktuální uzavírka byla zahájena začátkem března, skončit by měla po téměř půl roce.

MARTIN ZAORAL

Trable s dopravou v Laškově začaly už loni v červnu, a to kvůli opravě mostu mezi obcí a Kandií. Na podzim 2019 Večerník informoval o unikátní objížďce objížďky, která vznikla kvůli tomu, že část objízdné trasy prochází opravou. Práce na mostě byly skončeny 10. prosince. Nicméně netrvalo dlouho a dopravní komplikace se do Laškova opět vrátily!

Tentokrát je jejich příčinou oprava silnice z Laškova ve směru na Ludéřov. Jedná se přitom o frekventovaný úsek hlavního tahu vedoucí z Konice do Olomouce. S uzavírkou se tak budou každodenně potýkat zejména lidé dojíždějící autem či autobusem z celého Konicka do Olomouce za prací a do školy. Objízdná trasa povede přes Pěnčín a Kandii. „Uzavírka je naplánovaná od začátku března do třiadvacátého srpna," potvrdil starosta Laškova Ladislav Jedlička.

V těchto místech se opět napojí objízdná trasa vedoucí přes Pěnčín na silnici vedoucí z Laškova do Ludéřova. *Foto: internet*

PRODEJ JABLEK
HD URČICE
ze skladu ovoce v Dětkovicích
Provozní doba:
Po-Pá 7:30-11:15 12:00-15:00
Čt: 7:30-11:15 12:00-17:00
So: 8:00-11:00
Každý čtvrtek prodloužený prodej do 17.00 hod.
WWW.HDURCICE.CZ

RYCHLÝ VEČERNÍK

Øidièe èekají uzavírky

Staøechovice, Pěnčín (sob) – Hned na dvou místech Prostějovska čekají v nejbližších dnech řidiče komplikace. U Laškova a u Stařechovic totiž bude uzavřená silnice. V případě silnice II. třídy vedoucí mezi Konicí a Olomoucí už uzavření v úseku Laškov–Luděřov platí od 1. března. Konec stavebních prací se očekává v závěru srpna. Dopravní omezení na silnici mezi Služínem a Stařechovicemi se naopak teprve chystá, když začne v polovině března. Na nepříjemnosti se musí připravit i cestující z autobusů, zastávka se totiž ze Stařechovic přenese na tradiční místo, tedy křižovatku účelové komunikace a silnice na půl cesty mezi Služínem a Stařechovicemi.

36. roèník ples nepøidá

Němčice nad Hanou (sob) - Smutnou zprávu pro společensky aktivní občany mají v Němčicích nad Hanou. Zatímco jinde se podařilo s větším či menším úspěchem plesy uspořádat, v Němčicích jeden z nich nakonec nebude. Svůj 36. ročník, alespoň nyní, nepřidá divadelní ples. Ten byl naplánovaný na uplynulý víkend do německé sokolovny. „Zakoupené vstupenky budou vzaty zpět a proplaceny v prodejně Dárkového zboží paní Kotulové. Divadelníci vám děkují za pochopení a těší se na další společná setkání," ohlásil němčický rozhlas.

Vrchoslavice vyèistí rybník

Vrchoslavice (sob) - Problémy s vrtkavým počasím neřeší jen zemědělci, ale také samotné obce. Zatímco v některých se potýkali se zaplavením ulic, jinde například voda poničila rybníky. Třeba jako ve Vrchoslavicích, kde tamní zastupitelé řeší žádost o dotaci na revitalizaci rybníku. „Mámeobecní rybník, kam se při deštích nahrnulo bláto. Řešíme tedy jeho vyčištění," prozradil starosta obce Dušan Svozílek. Zároveň Večerníku sdělil, že hlavní otázka je jediná: kdo za vyčištění zaplatí? „Aktuálně máme na stole žádost o dotaci," dodal.

Krásně zmodernizovaná škola ve Vřesovicích otevřela dveře a chystá autobus

NA VÁŠ NÁMĚT

VŘESOVICE Poslední únorový pátek se otevřela budova základní školy ve Vřesovicích veřejnosti. Dopoledne již navštívili školu předškolácí z blízkých mateřských škol, odpoledne jejich rodiče, prarodiče, zkrátka všichni, kteří se o dění ve škole zajímají.

Škola ve Vřesovicích otevřela v budově bývalé fáry v září 2013. Nedávno proběhla rozsáhlou rekonstrukcí, přičemž k původní historické budově přibyla nová nabízející kromě dvou tříd s přístupem na prostornou terasu a výhledem na okolní park také počítačovou učebnu a učebnu cizích jazyků. Vše je doplněno dvěma novými kabinety pro pedagogy a samozřejmě potřebným sociálním zázemím. Zásadní změny se dočkalo i nádvoří školy s moderním hřištěm a posezením. Vřesovice tak nyní disponují moderní a prostornou školou.

V rámci dne otevřených dveří si mohly děti vyzkoušet, jak bude probíhat výuka anglického jazyka v prvním ročníku, nahlédly do výuky ve třídě. Z dílniček ve třídě druháků a školní družiny si děti o dnešsky krásné dárky na památku. Současní prvňáčci společně s páťáky před školákům ukázali, že škola je místo, kterého se není třeba bát. Součástí dne otevřených dveří byla také zajímavá výstava „Mám šikovné příbuzné". Na této výstavě bylo možné zhlédnout různorodé výrobky rodičů, prarodičů i starších sourozenců žáků školy. A bylo se na co dívat!

Novinkami nastávajícího školního roku ve Vřesovicích budou školní autobus pro „přespolní žáky" a povinná výuka anglického jazyka již od prvního ročníku. Vzhledem k tomu, že škola přímo v budově nabízí různé kroužky, výuku náboženství i možnost navštěvovat hodiny hry na různé hudební nástroje pod vedením zkušených pedagogů ZUŠ z Němčic nad Hanou, mohou děti rozvíjet své schopnosti a dovednosti, aniž by opustily budovu školy.

„Vždy jsem si přál, aby u nás v obci byla základní škola, která umožní dětem nejen získat kvalitní vzdělání, ale také si vybudovat vztah ke své obci, ve které žijí, mají tu své rodiny a kamarády, než je život zavede jinam, do větších měst a třeba i jiných států. Aby i poté věděly, kde je jejich domov, kam se mají vracet a nejlépe, aby se zde posléze třeba i usadily," nechal se slyšet vřesovický starosta Josef Fica. **(red)**

Náměstka olomouckého hejtmana Dalibora Horáka ve vřesovické škole přivítala její ředitelka Dagmar Hálašová. *Foto: archiv ZŠ Vřesovice*

Do školy s obavami? Netřeba

Určický projekt pomáhá prvňáčkům

URČICE První den ve škole může být pro děti různý. V některých případech něčím nezapomenutelným, v jiných ale traumatem. V Určicích se nyní už čtvrtým rokem snaží o to, aby se negativní zážitky při přechodu na základní školu dětem vyhýbaly. Pomáhá v tom projekt Mosty, který má za cíl překonat propast mezi základní a mateřskou školou.

„Zpočátku vyučující ze školy dochází do mateřinky, kde s pedagogy a pedagogem. Děti naopak, ještě než přijde na řadu samotný zápis, pravidelně dochází k nám," prozradila Večerníku ředitelka školy Marcela Melková.

Výsledkem je, že děti už dopředu vědí, co je ve škole čeká. A tedy odbourání počátečního strachu. „Poznají školu i učitelky. Děti, co projdou zápisem, si v červnu zažijí den výuky s učitelkou, která je bude mít. Snažíme se zkrátka o to, aby z prvního dne ve škole neměly obavy, ale aby se naopak na něj těšily," přidala Melková.

Projekt tak má působit kladně hlavně na psychiku dětí a také na jejich připravenost. „Pořádáme přednášky pro rodiče, ze kterých si odnesou, co je potřeba k zápisu, jak dítě rozvíjet a řešíme dopředu už případný odklad. Děti si pak posléze neprojdou prvním odmítnutím," vysvětlila ředitelka školy.

Projekt Mosty má za cíl hladší přechod dětí z mateřinek na základní školy. *Foto: archiv ZŠ Určice*

Projekt už aktuálně běží a vyvrcholit by měl právě dnem vyučování pro děti ze školky. Nyní jsou ale na programu ještě jiné akce spojené s Mosty. „Tento týden máme přednášku odborníka, který vysvětlí rodičům, co by dítě mělo před příchodem do školy umět a ovládat. Je to zase něco jiného, lidé budou mít pro změnu pohled od odborníka zvenčí," sdělila Marcela Melková. **(sob)**

Erb se našel u silnice

ZE STRANY 3

PROSTĚJOVSKO Lovecký zámeček Ferdinandsko byl vystavěn v roce 1757 a až do poloviny třicátých let minulého století sloužil olomouckému biskupovi. Vzhledem ke svému umístění uprostřed lesů vždy patřil mezi velmi oblíbená odpočinková místa. Přestože je zámek značně zchátralý, jedná se o pozoruhodnou barokní stavbu, která je památkově chráněná.

V současnosti ho vlastní Ministerstvo obrany. V minulosti tam sídlila správa vojenského prostoru, od roku 2000 je však objekt kvůli havarijnímu stavu nevyužíván. Existují sice plány na jeho celkovou rekonstrukci, jejich realizace se však teprve velmi pozvolna rozbíhá.

Koncem uplynulého roku památkáři zjistili, že se na zámečku Ferdinandsko ztratil kamenný erb se znakem olomouckého arcibiskupa Leopolda Prečana. V průběhu uplynulého týdne se jej podařilo opět najít. „Na zámku bylo setkání kvůli chystané výměně krovu a střešní krytiny, jeden z projektantů našel erb nedaleko areálu položený reliéfem dolů poblíž silnice," uvedl pro Českú média referent pro památkovou péči města Vyškov Petr Bařinka.

Armáda dle svého vyjádření hodlá zámeček postupně zvelebovat. „Objekt sám je stavebně plně zajištěný, nechává a probíhá jak jeho údržba, tak i nezbytné opravy. S jeho údržbou armáda počítá i nadále," tvrdí mluvčí ministerstva obrany Petr Sýkora. **(mls)**

CALERO - S POHYBEM ZA POZNÁNÍM - NEJBLIŽŠÍ AKCE:

18. dubna 2020 POCHOD JARNÍ PÁLAVOU S KOUPÁNÍM V LAA 500 Kč
Pálava je nejkrásnější na jaře, kdy jsou její stráně prokvetlé nízkými kosatci.
Na závěr dne relaxace koupáním v Laa.

25. července 2020 HOHEWAND 890 Kč
Výlet za výhledy z nejkrásnější stolové hory Dolních Rakous spojený opět s NW procházkou.

1. května 2020 ZA KRÁSAMI ÚDOLÍ WACHAU 890 Kč
Údolí Wachau nejsou jen města Krems či Melk, ale i nádherné vinice a zříceniny hradů, kam se vypravíme i my.

1. srpna 2020 SEMMERING 890 Kč
Výšlap naučnou stezkou podél slavné vysokohorské dráhy, zapsané na seznam UNESCO, v srdci alpské přírody.

Najdete nás také na Facebooku - Calero - Cestování s Lenkou a Romanem. Kontakt: calero@email.cz

„JE DOBŘE, ŽE RODÍ ŽENY! BOLEST SNÁŠÍ LÉPE NEŽ MUŽI“

Primáři prostějovské porodnice Martinu Balákovi dělají radost rodičky, které se na miminko těší a zároveň důvěřují svému porodníkovi

Nejtěžší na naší práci je všudy přítomný stres. Někdy je velmi obtížné některé ženy přesvědčit, že to, co četly na internetu, není vždy to pravé...

PROSTĚJOV Nic na světě člověku nedodá větší pocit zadostiučinění jako to, když dělá radost jiným. A není větší radosti, jako když se narodí zdravé dítě. „Ta je natolik výjimečná, že se nedá k ničemu přirovnat! Je velmi obtížné ji popsat slovy a těžké pak sdílet,“ uvědomuje si primář porodnice prostějovské nemocnice Martin Balák (*na snímku*). Jeho cílem je, aby se maminky na oddělení necítily jako v nemocnici, ale pobyt jim co nejvíce připomínal domov. A jak známo, ten se neobejde bez vzájemné důvěry a pochopení. Nejen o tom jsme hovořili v obsáhlém rozhovoru se špičkovým gynekologem.

v rámci exkluzivního interview pro Večerník se ptal

Martin ZAORAL

•• Kdy jste se rozhodl, že budete lékařem?

„Na gymnáziu jsem chtěl být nejprve veterinářem a asi ve třetím ročníku jsem se rozhodl jít na medicínu. Ale odmalička jsem tento sen neměl.“

•• Proč jste si vybral právě specializaci v oboru gynekologie?

„Po škole jsem chtěl dělat chirurgický obor a doufal jsem, že se dostanu na ortopedii, kde tou dobou ale nebylo volné místo, takže jsem šel na gynekologii. Svého rozhodnutí rozhodně nelituji.“

•• Co je na vaší práci nejtěžší?

„Dle mého názoru stres, který k oboru porodnictví neodmyslitelně patří. A také je někdy velmi obtížné některé ženy přesvědčit, že to, co četly na internetu, není vždy to pravé...“ (*povzdechne si*)

•• Z čeho naopak máte největší radost?

„Vždycky je pro mě největší odměnou spokojená maminka a zdraví jejího miminka, ale také to, když rodičkám pomůžeme s porodem, ulehčíme jim ho a najdeme východisko z těžké situace. Porodníka vždycky potěší vracející se maminka.“ (*úsměv*)

•• Primářem gynekologicko-porodnického oddělení prostějovské nemocnice jste se stal před více jak třemi lety. S čím jste na tento post nastupoval?

„Chtěl jsem pokračovat v práci svých předchůdců. Prostějovská porodnice měla vždy dobré jméno a já jsem doufal, že svou prací pomohu, aby to tak bylo i nadále. Nastoupil jsem na toto oddělení jako mladý lékař po škole a pracuji zde od roku 1993, takže je pro mě důležité, aby se rozvíjelo a mělo dobrou pověst.“

•• Na co tedy navazujete?

„Především na práci svých předchůdců, a to nejen primářů, ale i starších kolegů, kteří byli mými učiteli. Myslím, že je dobře nakročeno k tomu, aby si naše porodnice svou dobrou pověst zachovala.“ (*úsměv*)

•• Co se za uplynulé roky podařilo změnit, případně vylepšit?

„Povedlo se nám zrekonstruovat nadstandardní pokoje na šestiněděli, takže vylepšit prostředí pro maminky. Dovybavili jsme jej věcmi, které rodičky potřebují pro miminka a pro sebe. Snažíme se přistupovat k maminkám individuálně, aby se u nás necítily jako v nemocnici, ale opravdu jako doma.“

•• Co vaše oddělení v tuto chvíli nejvíce potřebuje?

„Myslím si, že co se týče materiálního vybavení, jsme vybaveni dobře. Ocenili bychom další personální posily, takže hledáme postupně další lékaře na doplnění týmu.“

Foto: archiv Martina Baláka

•• Jak se podle vás pozná dobrá porodnice?

„Domnívám se, že těžko... (*pousměje se*) Jsou medicínská kritéria na hodnocení kvality péče, která zahrnují procenta císařských řezů, procenta porodních poranění či perinatální úmrtnost. A pak jsou nemedicínská kritéria, především spokojenost rodičky. Nelze říct, co má větší význam. Pro odborníky jsou směrodatná medicínská kritéria, kdežto pro maminky někdy spíše kritéria spokojenosti. My se snažíme, aby obojí bylo v rovnováze. Je pro nás důležité poskytnout bezchybnou lékařskou péči a zároveň uspět i v nárocích spokojenosti maminek, které k nám přicházejí přivést na svět své miminko. Je pro nás důležité, aby se k nám maminky v dalším těhotenství zase vrátily. Naše porodnice je také držitelem titulu Baby Friendly Hospital, tedy nemocnice přátelské k dětem.“

•• Většina žen musí u gynekologa překonávat stud. Setkal jste se s nějakou obzvláště stydlivou pacientkou?

„Vždycky se snažím s pacientkou komunikovat a vyšetření přizpůsobit jejím potřebám. Snažíme se ženu uklidnit tak, aby z návštěvy gynekologa neměla trauma a nebála se dalších eventuálních vyšetření a kontrol. Myslím, že ve většině případů se nám toto daří. Žádný takový příběh se stydlivou maminkou nemám. Vždy to holky dají.“ (*směje se*)

•• Jaký je to pocit, když potkáváte své pacientky na ulici?

„Ženy, které potkávám, nevnímám jako pacientky, ale jako někoho, koho prostě znám. Někdo pozdraví nebo odpoví na pozdrav a někdo ne.“

•• Pokud se přesuneme k tématu porodnictví, pak se říká, že těhotenství je nejkrásnější období v životě ženy, a to zejména proto, že má dovoleno jíst cokoliv a v jakémkoliv množství. Není to ovšem zrádné?

„Zdravý životní styl a zdravý jídelníček mají v těhotenství obrovský význam. Nastávající maminky by měly konzumovat stravu bohatou na minerály, vitamíny a vlákninu. Samozřejmě není špatně se příležitostně poddat chutím, které jsou obzvláště v těhotenství někdy velmi intenzivní, ale nesmí se z toho stát běžný jídelníček.“

•• Ve starších knihách o těhotenství jsem objevil, že „normální“ nárůst váhy u těhotných žen je 9 až 12 kg. V těch novějších se psalo, že je to 12 až 15 kg. Jak to tedy je?

„Je to ryze individuální záležitost. Za optimální se považuje dvanáct, maximálně patnáct kilogramů, ale jsou ženy, které vlivem svých genetických dispozic přiberou více, a to i přesto, že dodržují zdravý životní styl.“

•• Nezvyšuje se tato doporučená hodnota nejen v závislosti na původní váze žen, ale i s ohledem na současný životní styl?

„Současný pasivní životní styl stoprocentně ovlivňuje nárůst hmotnosti nastávajících maminek. Máme spoustu mladých rodiček, které své těhotenství začínají na váze devadesáti kilogramů, což má velký vliv na průběh těhotenství i na ženu samotnou.“

•• Zejména prvorodičky mají z porodu přirozené obavy. Dá se tento strach nějak zmírnit?

„Porod je nesdělitelná zkušenost. Vždy budoucím maminkám říkám, aby se nebály dopředu. Jejich strach a obavy se snažíme také rozptýlit předporodními kurzy, které pořádá naše porodnice. Každá žena, která těhotenství chtěla, těší se na miminko a důvěřuje porodníkovi, má napůl vyhráno.“

•• Stále více žen preferuje porod císařským řezem. Je možné si takový způsob porodu vyžádat, přestože to není nutné?

„Porodů císařským řezem je více než v době, kdy jsem začínal jako lékař, a mohou za to kombinace faktorů, jako je zvyšující se věk rodiček, pasivní životní styl a někdy i společenský tlak. Porod císařským řezem si není možno vyžádat. Císařský řez je stále velká operace, k jejíž indikaci existují přesně daná kritéria.“

•• Jaké jsou zásadní přednosti fyziologického porodu oproti císařskému řezu?

„Fyziologický porod má pro maminku i dítě obrovský význam. Je to jak z hlediska medicínského, kdy jde o rychlejší rekonvalescence bez jizvy na děloze, která představuje hendikep do dalšího těhotenství. Stejně důležité je hledisko psychické. Okamžitý kontakt maminky s právě narozeným miminkem, možnost ihned přiložit miminko k prsu jsou věci, které nelze ničím jiným nahradit.“

•• Čím si vysvětlujete, že některé porodnice mají 45 procent císařských řezů a jiná 6 procent?

„Procenta císařských řezů se liší v závislosti na druhu a velikosti porodnic. V perinatologických centrech, která řeší komplikované případy a předčasné porody, je frekvence císařských řezů většinou výrazně vyšší než v porodnicích okresního typu. Snažíme se snižovat porody císařským řezem, pokud to lze.“

•• Co si myslíte o hojně diskutovaném tématu, kterým jsou domácí porody?

„Je to hazard se zdravím rodičky i novorozence. Jsem zásadním odpůrcem domácích porodů!“

•• V dnešní době je běžnou praxí, že rodičky na porodním sále doprovází jejich partner. Je něco, čeho by se muž v takové situaci měl vyvarovat? Napadají mě otázky typu: kdy už to bude...?

„Nejlepší situace je, když partner u porodu chce být sám a není k tomu dotlačen partnerkou. Ve chvíli, kdy o to má zájem, je velkým přínosem rodící ženě. Stane se, že jsou s rodičkou u porodu muži, kteří k porodu nechtěli, a jejich psychická opora rodičce je nulová.“

•• Nikoliv nadarmo se porodnímu sálu někdy přezdívá „hekárna“. Slyšel jsem o případech žen, které na něm mimo jiné proklínají své partnery, někdy jim i vulgárně nadávají, což zřejmě slouží k jejich uvolnění. Skutečně se to stává?

„Ano, někdy se stává, že napětí a stres během porodu se obrátí proti přítomnému partnerovi...“ (*směje se*)

•• Existuje kromě epidurálu ještě nějaký fígl, jak zmírnit porodní bolest?

„Kromě epidurální analgezie, kdy žena vnímá kontrakce, ale necítí bolest, využíváme medikamentózní analgezie, aromaterapie či rajský plyn. Rodička může v první době porodní využít k tlumení bolesti porodní vanu, sprchu, rehabilitační balony, žíněnky i speciální polohovací lůžko. Záleží to individuálně na průběhu porodu a přání rodičky. Jsou ženy, které vědí, že epidurální analgezii chtějí ještě před začátkem porodu.“

•• Porod je s odstupem času krásné a emotivní dobrodružství, které končí křikem dítěte. Ale co když se tak nestane? Co pak?

„Naštěstí jsou tyto případy velmi ojedinělé, ale nedá se jim i přes naši veškerou snahu zcela zabránit. Pokud tato situace nastane, je to velká tragédie pro maminku a celou její rodinu. Musím říct, že současně je to obrovský stres i pro porodníka a veškerý zdravotnický personál, který se o rodičku stará.“

•• Říká se, že kdyby měli děti rodit muži, už dávno bychom vymřeli. Co si o tom myslíte vy? Jak by muž zvládal bolest, která porod provází?

„Souhlasím, ženy lépe snáší bolest. (*úsměv*) Proto je to správně tak, jak to je.“

•• Vyměnil byste si coby chlap někdy roli se ženami?

„Myslím, že bych v žádném případě neměnil...“ (*usměje se*)

vizitka

MUDR. MARTIN BALÁK

- ✓ *narodil se 26. prosince 1967 v Prostějově*
- ✓ *vystudoval Gymnázium Jiřího Wolkera a Lékařskou fakultu Univerzity Palackého v Olomouci*
- ✓ *od roku 1993 pracoval jako lékař Gynekologicko-porodnického oddělení Nemocnice Prostějov a vedl i privátní gynekologickou praxi*
- ✓ *od ledna 2017 působí jako primář Gynekologicko-porodnického oddělení Nemocnice Prostějov*
- ✓ *je ženatý, má dvě děti*
- ✓ *mezi jeho záliby patří sport, zejména pak tenis a golf*

zajímavost: v roce 2014 poprvé kandidoval v komunálních volbách za hnutí PěVěčko, za něž byl zvolen prostějovským zastupitelem. Svůj mandát obhájil i o čtyři roky později, a to i přesto, že do voleb šel až z osmého místa společné kandidátky.

Prostějovsko & rychlé občerstvení

Jak vznikl fenomén 21. století?

V dnešní uspěchané době doslova kvete fastfoodová kultura stravování, hlavně pak u mladé generace jde už o běžnou část každodenního stravování. Tento způsob pokrmů preferují však i lidé, kteří nemají dostatek času jídlo náležitě vychutnat, nebo ho rychle konzumují přímo na pracovišti. A tak stále vznikají nové a nové řetězce s rychlým občerstvením, stávající se pak nezadržitelně rozšiřují. Řada firem tak do svých služeb zařadila rozvoz a jinde zase „zabudovali okénko" umožňující prodej přímo do auta. A byť se najde plno odpůrců rychlého stravovaní argumentujících množstvím sacharidů, soli, nezdravých tuků či přidaného cukru, masy zájemců o burgery, hot-dogy, ale i sushi a vietnamské nudle rostou. Není tak divu, že řetězce kladou čím dál větší důraz na kvalitu a přípravu jídel, předhánějí se v akčnějších nabídkách, vymýšlejí novinky. Možná je to jen móda, která se Čechům, zvyklí nedávno na rohlík s vlašákem, časem doslova přejí, ale v současnosti i z menu ve fast foodu může mít konzument radost a pochutnat si. Nejen o tom je dnešní tematická strana zaměřená vůbec poprvé v historii na rychlé občerstvení.

Texty připravil: Michal Pelikán

Ilustrační foto: internet

Když se podíváme do historie, tak zjistíme, že počátek fast foodů sahá daleko do nejstarších kultur civilizace, a to hlavně do míst, kde vznikala první města. Ovšem ten typ, jak rychlé občerstvení známe dnes, má kořeny ve 20. století v Kalifornii. Každý asi tuší, kdo v tom měl prsty, jelikož když se řekne Amerika a fast food, vybaví se obrovské žluté písmeno M. Byli to právě bratři Maurice a Richard McDonaldovi, které už nebavilo neustálé umývání špinavého nádobí, a proto přistoupili ke zcela novému pojetí – nádobí nahradili papírem a plastovými příbory na jedno použití…

Firma prošla množstvím změn, ať už to byli majitelé, vzhled provozoven a v neposlední řadě také nabídka pokrmů, aby vše vypadalo tak, jak to známe dnes. Na území České republiky se první pobočky McDonald´s dočkala roku 1992 v Praze. Dnes už v tuzemsku snad není město, ve kterém bychom nenašli nějaký fast food. V těch větších s trochou nadsázky prodíráme mezi stánky a kamennými pobočkami různých řetězců firem, a tak nastává dilema, jestli má někdo chuť zrovna na „Ameriku" v podobě hamburgeru s hranolky a půllitrovou colou, asijskou kuchyni hrající všemi chutěmi, nebo pomyslně zabrousí do Turecka a dá si vydatnou tortillu plnou šťavnatého kebabu. Většina z těchto poboček je situována do rušných míst s velkým tokem lidí, jako jsou například náměstí, obchodní centra, ale i vlaková či autobusová nádraží. Není totiž nic lepšího než něco malého k snědku, pokud si doma zapomeneme zabalit svačinu na dlouhou cestu, do školy, do práce, nebo jen když máme prostě chuť.

Prostějov samozřejmě nezůstal pozadu. A tak můžeme sledovat, jak nám doslova vzniká před očima jedna prodejna za druhou. Nejsou to ale jen fast foody nabízející pokrmy k okamžité konzumaci nebo takzvaně s sebou do ruky. Čím dál častěji se totiž firmy nechávají inspirovat u těchto franšízových velikánů. V pekařství lze koupit párek v rohlíku, trojúhelníček pizzy i zmíněný hamburger. Ačkoliv se to zdá neuvěřitelné, vznikají nové a nové firmy, které jsou v dnešní době schopné přijít s něčím novým na trh a přitáhnout k sobě nespočetné množství stále se vracejících zákazníků. Prozatím však do Prostějova nedorazil právě zmíněný průkopník McDonald´s, byť se o tom v letech minulých hojně spekulovalo. Jeho výrobky si můžete nejblíže nakoupit v Olomouci.

Navštěvujete rádi rychlá občerstvení?

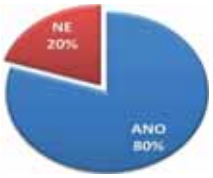

Osm z deseti mladých Prostějovanů rádo navštěvuje fast foody.

vzorek: 200 respondentů ve věku 15 - 20 let
realizace: studenti školy

2003061075

2003061080

2003061083

2003061078

2003061067

S Večerníkem do kina

Komedie o netradičním setkání malé Sophie s agentem CIA vás jistě pobaví a díky Večerníku můžete zhlédnout tento film zcela zdarma! Stačí správně odpovědět na soutěžní otázku, mít štěstí při slosování a dva lístky na promítání Můj kámoš špión jsou vaše! Film se promítá ve čtvrtek 19. března od 17:30 hodin v kině Metro 70.

SOUTĚŽNÍ OTÁZKA NA FILM MŮJ KÁMOŠ ŠPIÓN:

KDO JE PŘEDSTAVITELEM AGENTA CIA JMÉNEM JJ?

a) Jason Statham
b) Dave Bautista
c) Bruce Willis

Správná odpověď z minulého čísla na soutěžní otázku Frčíme: „Ve které zemi film vznikl" je b) USA. Dvě vstupenky na film získává Lenka Vymlátilová, Čehovice.
Správná odpověď z minulého čísla na soutěžní otázku 3Bobule: „Kolik dětí budou mít ve filmu Honza a Klára?" je c) dvě. Dvě vstupenky na film získává Jarmila Němcová, Prostějov.
Vstupenky je možné vyzvednout při předložení občanského průkazu na pokladně kina Metro 70 před promítáním filmu.

Své odpovědi zasílejte prostřednictvím e-mailové adresy SOUTEZE@VECERNIKPV.CZ s heslem „KINO". Zavolat svoji odpověď nám můžete také na známé telefonní číslo 582 333 433 či zaslat SMS zprávou na telefonní číslo 608 960 042, případně přijďte osobně do redakce na adrese Vápenice 19, Prostějov.
Na odpovědi čekáme do pátku 13. března, 10:00 hodin. Jména výherců budou opět uveřejněna v následujícím vydání Večerníku. Vstupenky je možné vyzvednout při předložení občanského průkazu na pokladně kina Metro 70 před promítáním filmu.

Zahrádkáři poprvé koštovali brambory. Zvítězila červená Laura

Na degustaci se podílelo celkem 22 zahrádkářů, kteří ochutnávali 13 odrůd brambor. *Foto: Vlasta Ambrožová*

PROSTĚJOV Brambory jsou prostě základ. To si dobře uvědomují také prostějovští zahrádkáři, kteří nejen pro své členy organizují pravidelnou degustaci různých plodin. V lednu to bývá ochutnávka jablek, v červenci pak přijdou na řadu meruňky. Letošní novinkou byla degustace brambor, na kterou bylo vybráno 13 z celkem 121 odrůd brambor registrovaných v ČR.
Akce se konala ve středu 26. února v prostorách Územního svazu zahrádkářů v ulici Daliborka v Prostějově. Před degustací byly hlízy brambor uvařeny v páře a pak byly ochutnávány rozkrájené i se slupkou. „Hodnoceny byly tři parametry – barva dužniny, konzistence dužniny a nakonec i chuť jednotlivých odrůd. V tomto bodě se názory lidí výrazněji lišily, někomu chutnala brambora salátového typu, jiný zase preferoval brambory, které se snadněji rozvaří," prozradila Večerníku Ladislava Jelínková z firmy Zetaspol Bedihošť, která akci vedla.
Na hodnocení vybraných odrůd se podílelo celkem 22 zahrádkářů. „V konečném hodnocení se nejlépe umístila červená Laura, poloraná odrůda se sytě žlutou dužninou. Dále se umístila raná odrůda Belana a třetí byla další červená odrůda Red Anna," shrnula výsledky Vlasta Ambrožová z pořádajícího ÚS ČZS Prostějov s tím, že další aktuality z bohaté činnosti prostějovských zahrádkářů lze sledovat na webových stránkách územního sdružení. Tou zatím poslední byla výstava výtvarných prací na téma „Voda v zahradě", která se na Daliborce konala uplynulý pátek 6. března. **(mls)**

Oběť vraždy byla pohřbena!

>>> dokončení ze strany 3
Smuteční hosté se ale příliš k celému případu vyjadřovat nechtěli. „Když jej převezli do Prostějova, byl jsem fakt přesvědčený, že je z nejhoršího venku. Že druhý den umřel, mě naprosto zdrtilo. Měli si jej nechat v Olomouci! Teď už se to ale vrátit nedá. Přál bych si, aby ten hajzl, co mu to udělal, shnil v base! Škoda jen, že mu hrozí pouze dvacet let," posteskl si muž z Bedihoště, který Vladimíru Petříkovi pár minut po brutálním útoku poskytl pomoc a přivolal lékaře i policii. Večerník s ním v předchozích vydáních přinesl exkluzivní zpověď. „Nemá cenu se v tom už babrat, všichni teď jen věříme, že ten feták bude spravedlivě potrestán," utrousil jeden ze starších smutečních hostů.
Starosta Bedihoště Jiří Zips nechal z obce vypravit speciální autobus a sám položil k rakvi zemřelého kytici. K případu se zatím nechce nikterak vyjadřovat.

REALITY

Stavební firma hledá pozemek pro výstavbu RD. PV a okolí 739 322 895

Pronajmu prostorný byt 1+1. 50 m2. Tel.: 732 864 744

Sháním ke koupi byt na Sídl. Svobody a okolí. 732 116 877

Koupím dům se zahradou. 737 827 329

Milujeme zahrádkaření, proto hledáme CHATU. 605 011 594

Prodám byt 2+1 OV cihla v Prostějově. RK nevolat. Tel.: 605 749 552

Pronájem garáže za Družbou. Pouze dlouhodobě. S elektrickým proudem. Cena 1.000 Kč. Tel.: 728 290 095

Koupím byt 2+1, 1+1 v PV. Končí mi nájem, chci do vlastního. Peníze mám. RK nevolat. Tel.: 608 375 232

Pronajmu garáž v Prostějově na MOČIDÝLKÁCH. Tel.: 702 160 619

Pronajmu byt 1+1, zařízený v Prostějově. Tel.: 704 416 641

GRATULACE

Dne 15. března 2020
oslaví s rodinou
paní Anna TYLŠAROVÁ
ze Srmžic
90 roků.
Vše nejlepší k narozeninám přejí dcera Ivana s manželem, vnuk Jaroslav s manželkou, vnuk Miroslav a pravnoučata Jaroslav a Zuzana.

Dne 10. března 2020
oslaví životní jubileum 85 let
paní Marie KOPEČNÁ.
Právě slavíš nádherných 85 let, nikdo by Ti tolik nehádal na pohled. Přejeme Ti to hlavní naše babičko, ať Ti dlouho slouží zdravíčko! Přejeme Ti do dalších let hodně zdraví, optimismu, štěstí, lásky a spokojenosti. A zároveň Ti děkujeme za tvou péči a starostlivost o rodinu a pomoc v životě. Blahopřejí manžel, dcera Jana, Eva s manželem, vnoučata Tomáš, David, Roman, Barunka s manželem a pravnoučata Bianka, Klárka a Tadeášek.

Dne 12. března 2020
oslaví 90. narozeniny náš pradědeček, dědeček a tatínek
pan Josef PEŠÁK
z Držovic.
Do dalších let mu přejeme hodně zdraví a pohody. Za celou rodinu syn Josef.

UZÁVĚRKA ŘÁDKOVÉ INZERCE JE V PÁTEK 13. BŘEZNA V 10.00 HODIN

PRODÁM

Prodám jádra vlašských ořechů LEVNĚ. Tel.: 608 181 539

Prodám 1.000 ks odznaků podnik. levně, 3 ks 2 trubic. zářiv. (dílna, garáž) tel. 723 793 840

Prodám přenosnou svářečku CO2. Cena dohodou. Tel.: 774 664 966

Prodám rotoped. 739 205 015

KOUPÍM

Koupím a v hotovosti ihned zaplatím téměř každý nábytek a bytové doplňky do roku 1980 jako lustry, lampy, hodiny, obrazy, staré hudební nástroje, staré hračky, porcelán, sklo, rádia, fotoaparáty, věci ze stříbra, šperky, bižuterii dále staré knihy, pohledy, plakáty, mapy, mince, bankovky, vyznamenání, zbraně, uniformy, vzduchovky, veterány zejména JAWA a věci na ně. Rychlé a seriózní jednání. Tel.: 605138473

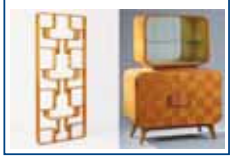

GALERIE UMĚNÍ PROSTĚJOV, nám. Svatopluka Čecha 2, Prostějov 796 01 (vchod za Zlatou bránou) vykupuje a zdarma oceňuje veškeré obrazy a starožitnosti, zlaté a stříbrné šperky. Neprodávejte překupníkům, ale odborníkům za nejvyšší ceny. Jindřich Skácel, tel.: 608 805 775, www.gupv.cz. PO až PÁ 10:00 – 16:00 hod.

Koupím historický motocykl nebo moped, i nekompletní . Tel. 608 773 933.

Koupím truhlářskou srovnávačku kombinovanou s protahem výrobce KDR nebo Rojek . Tel. 603 165 320

Vykupujeme starý nábytek do roku 1965, lampy, lustry, hodiny, hudební nástroje, staré vzduchovky i nefunkční, svářečka TRIODYN a jinou, staré motorky Javy a celé pozůstalosti. Tel.: 702 809 319

Aukční ceny ihned v hotovosti zaplatíme za kvalitní obrazy 17. - 20. století, zlaté a stříbrné mince, hodiny a hodinky, zbraně, stříbrné předměty, šperky a veškeré starožitnosti. Prosíme pouze kvalitní a hodnotné předměty, nejlépe celé sbírky či pozůstalosti. Info René Simon, tel.: 736 127 661, simonrene@seznam.cz

Koupím tento servis, ale i podobné a porcelánové figurky. Tel.: 605138473

V HOTOVOSTI zaplatíme a vykoupíme
starožitný nábytek, chromový, umakartový a také z padesátých let i mladší. Obrazy, zbraně, hodiny, porcelán, sklo, hračky, moto věci, staré knihy, pohlednice, vyznamenání, vojenské uniformy, mince, a jiné vojenské věci, fotoaparáty, rádia, gramofony, kamna, stříbrné věci a jinou veteš.
Vykoupíme také celé pozůstalosti a zajišťujeme komplexní vyklizecí práce. Seriózní jednání a platba hotově.
Tel.: 773 113 303
16031421482

ARTUR TAXI
- SLUŽBA NONSTOP
NA ZIMNÍ VÝLETY JEDINĚ S ARTUR TAXI
tel. 728 958 514
721 122 134
Nabízíme:
- smluvní ceny pro firmy
- zvýhodnění stálých zákazníků
- odvoz vašeho auta do místa bydliště
- řidiče pro vaše vozidlo
16001100132

OZNÁMENÍ

STUDIO 365 hledá nové tváře pro reklamu od 9-27 a 28-45l.. T.: 605 427 271 od 9 - 12h..www.studio365.eu

V pondělí jste dávala na sebe kontakt v noční lince. Prosím, ozvěte se mi. Jsem taky z Pv. Tel.: 605 119 887, těším se.

SLUŽBY

Stavební práce Ščuka & Bureš, tel.: 605 410 585, 774 961 449, e-mail: jos.bures@seznam.cz, www.zednickepraceprostejov.cz

Stěhování bez pomoci zákazníka a vyklízecí služby. Rychle, levně. Prostějov 604 389 367

Střechy Klimeš provádí tesařské, pokrývačské a klempířské práce. Výroba a montáž pergol. Drobné zednické práce. Tel.: 733 465 777

Sekání vzrostlé trávy, zahradnické práce, prořez dřevin. Rychlé a férové jednání, dobrá cena. www.seceni-kaceni.cz, tel.: 605 86 41 40

STĚHOVÁNÍ, vyklízení Hájek, 721 344 771. Práce různého druhu. Sečení trávy a náletových křovin.

STOLÁŘSTVÍ V. Jančík. Výr. nábytku, dřev. oblož. a pergol, plov. podlahy. Domamyslická 104, PV. www.stolarstvijancik.cz, Tel.: 604 820 358

Stěhování, vyklízení. Tel.: 775 132 134

Stříhání pejsků Pv 606 166 853.

8
Právě tolik nabídek najdete v naší rubrice PROSTĚJOVSKÉHO Večerníku

FINANCE

Rychlá půjčka 5 - 30 000 Kč, EXPRESSCASH Peníze ještě dnes. Tel.: 603 218 330

PŮJČKA PV A OKOLÍ. TEL.: 776 087 428

VELKÁ PŘEDPLATITELSKÁ SOUTĚŽ SE BLÍŽÍ strana 48

AUTOSKLA Stavařič s.r.o.
Českobratrská 10, PV
tel.: 602 571 527
- vyřízení pojistných událostí z připojištění
- kódování autoskel
- leštění světlometů
- tónování, klimatizace
www.autoskla-stavaric.cz
16001100132

Čas neúprosně letí, a v srdci bolest zůstává, slzy Tě neprobudí a domov prázdný zůstává. Vydal ses na cestu, kterou jde každý sám, jen dveře vzpomínek nechals dokořán.

Dne 8. března 2020
jsme vzpomenuli první smutné výročí, kdy nás opustil
pan Jan ŠKODA
z Prostějova.
Za tichou vzpomínku děkuje manželka Jana a syn Dalibor s manželkou a malý Adámek.

Zůstal jsi navždy v našich srdcích...

Dne 7. března 2020
uplynulo 12 roků od chvíle, kdy nás navždy opustil
pan Zdeněk KRPEC
z Čechůvek.
Všichni, kdo jste ho znali a měli rádi, vzpomeňte s námi. Děkuje manželka Ivana, syn Stanislav s rodinou, blízká rodina a příbuzní.

Dne 10. března 2020
by se dožil 90 let
pan Josef LUKÁŠ
z Čechovic.
Za tichou vzpomínku děkuje rodina Lukášova.

Dne 6. března 2020
uplynuly 2 roky od úmrtí
paní Zdenky ZVONEČKOVÉ
z Kostelce na Hané.
S láskou vzpomíná rodina.

Prázdný je domov, smutno je v něm, chybíš nám, chybíš, chybíš nám všem.

Dne 11. března 2020
tomu jsou 4 roky,
co zemřela vzácná žena, manželka, maminka, babička a prababička,
paní Ludmila KOHOUTKOVÁ.
Stále vzpomíná manžel a děti s rodinami.

Kdo poznal Tě, ten měl Tě rád, uměl jsi pomoci, potěšit i rozesmát. Takoví lidé by neměli umírat.

Dne 12. března 2020
to bude 2 roky, co nás opustil
pan Jan MOHELNÍK.
Za tichou vzpomínku děkuje manželka Anna, syn a dcery s rodinami.

Těžko se s Tebou loučilo, těžko je bez Tebe žít. Láska však smrtí nekončí, v srdcích Tě navždy budeme mít.

Dne 3. března 2020
by se dožil 70 let
pan Ladislav POSPÍŠIL
z Brodku u Prostějova.
Kdo jste ho znali a měli rádi, vzpomeňte s námi. Děkují manželka Eva, děti Petra, Marek, Květa a Milan s rodinami.

Očím ses ztratil, ale v srdci zůstáváš navždy.

Dne 12. března 2020
vzpomeneme 4. výročí,
co nás navždy opustil
pan Vladimír CETKOVSKÝ
z Bedihoště.
S láskou vzpomínají manželka Božena, syn Radim s rodinou, syn Aleš s rodinou a dcera Markéta s rodinou.

Jen svíci hořící a hezkou kytici Ti na hrob můžeme dát, chvíli postát a s láskou na Tebe vzpomínat.

Dne 13. března 2020
uplyne první rok od chvíle, kdy nás navždy opustil
pan Milan NĚMEC
z Prostějova.
Za tichou vzpomínku děkuje manželka s rodinou.

Kdo žije v srdcích svých milých, není mrtev, je jen vzdálen.

Dne 13. března 2020
vzpomeneme 5. výročí úmrtí
pana Oldřicha DOLÁKA.
Za tichou vzpomínku děkují manželka Bronislava, dcera Romana s rodinou, dcera Monika s rodinou.

Rok za rokem ubíhá, čas prý rány hojí, vzpomínky však stále bolí.

Dne 14. března 2020
vzpomeneme 5. smutný rok, kdy nás navždy opustila
paní Jiřina DOČKALOVÁ
z Kostelce na Hané.
Všichni, kdo jste ji znali a měli rádi, vzpomeňte s námi. Děkuje manžel a synové s rodinami.

Jsou časy a lidé, na které se nezapomíná.

Dne 13. března 2020
vzpomeneme 9. smutné výročí úmrtí
paní Svatavy JELÍNKOVÉ.
Kdo jste ji znali a měli rádi, vzpomeňte s námi. S láskou stále vzpomínají manžel a dcery s rodinami.

Kdo žije v srdcích svých milých, není mrtev, je jen vzdálen.

Dne 10. března 2020
uplyne 5. smutné výročí od úmrtí
pana Eduarda ŠIMKA
z Prostějova.
Za tichou vzpomínku děkují manželka Pavla a synové Robert a Pavel s rodinami.

Těžko se s Tebou loučilo, těžko je bez Tebe žít. Láska však smrtí nekončí, v srdcích Tě navždy budeme mít.

Dne 9. března 2020
tomu byly 2 roky,
co nás navždy opustila
paní Pavla DOSEDĚLOVÁ
z Prostějova.
A dne 24. března 2020
by se dožila 74 let.
S láskou stále vzpomíná manžel Josef, dcera Jana s rodinou a syn Petr s rodinou.

Dne 7. března 2020
uplynulo 12 let od úmrtí
paní Jaroslavy KREJČÍ
ze Dzbele-Borové.
Kdo jste ji znali, vzpomeňte s námi. Syn Petr s rodinou.

Dopracovaly pilné ruce, utichlo navždy předobré srdce. Očima se už nepodíváš, teď klidným spánkem odpočíváš. Utichlo srdce, zůstal jen žal, ten, kdo Tě miloval, vzpomíná dál.

Dne 14. března 2020
si připomeneme 2. smutné výročí
pana Stanislava HORNÝ,
který by
dne 3. dubna 2020
oslavil 90. narozeniny.
S láskou stále vzpomínají manželka, syn a dcera s rodinami.

Dne 10. března 2020
by se dožil 100 let
pan Jan ŽAMPA
z Domamyslic.
Za tichou vzpomínku děkují dcery Květa a Eliška s rodinami.

Dne 13. března 2020
vzpomeneme 2. smutné výročí,
kdy nás navždy opustil
pan Jiří DOHNAL
ze Stražiska - Maleny.
Kdo jste ho znali, vzpomeňte s námi. Děkují rodiče a synové s rodinou.

Žádný čas není tak dlouhý, aby nám dal zapomenout.

Dne 10. března 2020
uplynou 2 roky od úmrtí
paní Libuše NÁHLÍKOVÉ
z Čechovic.
Za tichou vzpomínku děkují manžel Zdeněk a synové s rodinami.

Andělé Ti budou přát, my můžeme už jen vzpomínat a kytičku na hrob Ti dát.

Dne 10. března 2020
by oslavil 75. narozeniny
pan Jindřich FUNK
ze Soběšuk.
Kdo jste ho znali, věnujte mu vzpomínku. Děkuje manželka, děti s rodinami a sestry s rodinami.

Kdo v srdci žije, neumírá.

Dne 12. března 2020
vzpomeneme 5. výročí úmrtí
paní Ludmily HRUBÉ-LISICKÉ
z Dřevnovic.
Za tichou vzpomínku děkuje syn Mirek s celou rodinou.

Jen svíci hořící a hezkou kytici Ti na hrob můžeme dát, chvíli postát a s láskou na Tebe vzpomínat.

Dne 13. března 2020
by se dožil 80. narozenin
pan František FRANC
z Vícova.
Za tichou vzpomínku děkuje rodina.

Čas ubíhá a nevrací, co vzal, ale láska, úcta a vzpomínky v srdcích žijí dál.

Dne 11. března 2020
uplyne 21. výročí od úmrtí
pana Oldřicha ZAČALA
z Kralic na Hané.
Za tichou vzpomínku děkuje dcera Zdena s rodinou.

Kdo jste je znali, vzpomeňte s námi.

Dne 11. března 2020
tomu bude 3. smutný rok,
co nás navždy opustil
můj milovaný bratr,
pan Pavel SARNECKÝ.
S láskou v srdci vzpomíná sestra Martina s rodinou a Helena.

Dne 11. března 2020
tomu budou 2 roky, co nás navždy opustil náš bratr,
pan Rudolf DROBIL,
rodák z Prostějova.
Kdo jste ho znali, vzpomeňte s námi. Děkují sestry Helena, Liba, Jana a dcera Eva s rodinou.

Maminko naše milá, brzy si nás opustila. Dlouhý rok tu s námi nejsi, nosíme Tě ve svém srdci. Na úsměv, který si rozdávala, vzpomínka nám jen zůstala.

Dne 12. března 2020
vzpomeneme 1.výročí úmrtí naší drahé maminky
Marie ZAJÍČKOVÉ
z Polomí.
Kdo jste ji znali vzpomeňte s námi. Dcery Radka a Ludmila s rodinami

Dík za to, čím jsi nám v životě byl, za každý den, jenž jsi pro nás žil.

Dne 12. března 2020
vzpomeneme 3. smutné výročí úmrtí
pana Josefa HALENKY.
Kdo jste ho měli rádi, vzpomeňte s námi. Syn Pavel s rodinou a dcera Ivana s rodinou.

SMUTEÈNÍ OZNÁMENÍ

Pohřební služba Pavel Makový, Kravařova 11, tel.: 582 332 100

Pohřební služba Václavková a spol. s.r.o., Mlýnská 31, tel.: 582 343 883, 582 340 004

Pohřební služba FCC Prostějov, Žižkovo náměstí 19, tel.: 582 344 073, mobil: 602 581 098

Pohřební služba Pavel Makový

Nejsou již mezi námi

Emil Peka 1942	Prostějov
Ludmila Masná 1932	Vrbátky
Miroslav Nováček 1942	Prostějov
Roman Oplocký 1957	Vrahovice
Pavel Pospíšil 1965	Brodek u Prostějova
Petr Palonczy 1993	Prostějov
Zdeněk Pořízka 1938	Bousín
Vladimír Petřík 1950	Bedihošť
Miroslav Grepl 1945	Prostějov
Miloš Pazdera 1937	Prostějov
Lenka Hrabalová 1973	Němčice nad Hanou

Poslední rozloučení

Pondělí 9. března 2020
Marie Hamplová 1932 Plumlov 11.45 Obřadní síň Prostějov
Středa 11. března 2020
Libuše Křížková 1958 Čelechovice na Hané 11.00 Obřadní síň Brněnská 104
Eva Kovařčíková 1942 Přerov 13.00 Obřadní síň Brněnská 104
Pátek 13. března 2020
Jaroslava Pupíková 1927 Niva 13.15 Obřadní síň Prostějov
Josef Meisner 1933 Smržice 14.00 Obřadní síň Prostějov
Sobota 14. března 2020
Emil Zajíček 1950 Vrahovice 10.00 Obřadní síň Brněnská 104
Josef Šubert 1930 Mostkovice 10.30 kostel Mostkovice

Soukromá pohřební služba Václavková a spol.

Nejsou již mezi námi

Milan Smutný 1960	Čelechovice na Hané
Miloš Fabiánek 1939	Prostějov
Josef Bureš 1958	Kostelec na Hané
Milada Crhonková 1933	Prostějov
Libuše Výmolová 1931	Ptení

Poslední rozloučení

Pondělí 9. března 2020
Božena Borková 1935 Prostějov 11.30 Obřadní síň Mlýnská úzký rodinný kruh

Pohřební služba FCC Prostějov

Nejsou již mezi námi

Vlasta Sonnewendová 1926 Prostějov

VZPOMEŇTE na ZESNULÉ
Pro rok 2020 přicházíme s prodlouženou novoroční nabídkou
199 Kč ~~230 Kč~~
tel.: 582 333 433
mob.: 608 960 042

PODĚKOVÁNÍ

Děkujeme všem příbuzným, přátelům a známým, kteří doprovodili na poslední cestě paní Vlastu COPKOVOU. Děkujeme paní řečnici Marii Hrdové za procítěný projev a všem za květinové dary. Poděkování náleží také Pohřební službě p. Václavkové za důstojné rozloučení. Zarmoucená rodina

PRÁCI NABÍZÍ

Přijmeme: DĚLNÍKA PRO INŽENÝRSKÉ SÍTĚ – vodovody, kanalizace a ZEDNÍKA. Práce v Prostějově a okolí. Zajímavé platové podmínky, firemní bonusy. REALINVEST, www.rinvest.cz Kontakt: 736613931 nebo 582331559

Úklidová firma přijme pracovníky na úklid nebytových prostor. Ranní i odpolední úvazek. Informace na telefonním čísle 775 605 121.

Přijmu brigádníka/-ci na zahradnické práce. Bc. Ivo Kroupa, tel. 605 86 41 40

Bezpečnostní a úklidová agentura přijme do pracovního poměru na pozice vrátných invalidní důchodce, pro ostrahu objektů v Prostějově a Olomouci. Jen noční služby. Informace na tel. č.: 602 786 692.

Přijmeme manikérku, pedikérku na živnostenský list do zavedeného salonu na ulici Krasická. Pro více informací volejte na tel.: 724 828 595 nebo 776 381 933.

PRÁCI HLEDÁ

Hledám práci v Prostějově na HPP. Pozice: administrativní pracovnice, finanční účetní i příspěvkové organizace. Tel.: 777 017 151

Vydavatelství HANÁ PRESS s.r.o. hledá na pozice:

REDAKTOR/-KA

OBCHODNÍ MANAŽER/-KA

SIGNUM

GALVANIZÉR

V ŽÁROVÉ ZINKOVNĚ PROSTĚJOV

Nástup: 160 Kč/hod. + další odměny

Po zkušební době průměrná mzda 573 Kč/hod.

5 týdnů dovolené

+420 582 335 920

www.signumcz.com/galvanizer

Své životopisy zasílejte na email: martin.zapletal@signumcz.com

2001082003

UZÁVĚRKA ŘÁDKOVÉ INZERCE JE V PÁTEK 13. BŘEZNA V 10:00 HODIN

HLEDÁTE PRÁCI?

Úřad práce ČR

Stálá rubrika PROSTĚJOVSKÉHO Večerníku a Úřadu práce ČR - Kontaktní pracoviště Prostějov

AKTUÁLNÍ NABÍDKA VOLNÝCH MÍST

Pozice	Mzda (Kč)	Provoz	Kvalifikace	Firma
Ošetřovatel/ka skotu a prasat	20 000 Kč	dvousměnný	základní+praktická	ZD Myslejovice, Myslejovice
Kuchař/kuchařka	18 000-20 000 Kč	turnusové služby	vyučen	Zámecký Šenk, Kralice na Hané
Pracovníci mrazírenského skladu	20 750 Kč	nepřetržitý	základní+praktická	PROFROST, Prostějov
Pomocná síla v kuchyni	17 000 Kč	jednosměnný	základní+praktická	Národní dům, Prostějov
Vedoucí odboru dotací a veřejných zakázek magistrátu města Prostějova	24 770-36 470 Kč	pružná prac.doba	vysokoškolské	Statutární město Prostějov

Bližší informace najdete na http://portal.mpsv.cz/sz/obcane/vmjedno/vmrozsir a na nástěnkách Úřadu práce ČR

Kontaktní pracoviště Prostějov, nám. Spojenců 2632/13, P.V. Zprostředkování zaměstnání: Bc. Jana Naniašová, tel.: 950 154 317.

NATURE s.r.o. PROSTĚJOV Přijmeme do trvalého pracovního poměru pracovníka na pozici

údržbář a vedoucí pracovní skupiny provozu zpracování druhotných surovin

Požadavky : vyučen, schopnosti řízení VZV, provádění údržbářských, drobných zámečnických a svářečských prací

Nature s.r.o., Olomoucká 486, Otinoves, Tel.: 608 811 174

2001120253

CLEANTEX® hledá **SKLADNÍKA** - práce na PC, ŘP sk. B

Nabízíme:
- HPP, jednosměnný provoz
- odměny, penzijní připoj., stravenky, 5 týdnů dovolené

Životopis zasílejte na: cleantex@cleantex.cz Tel.: 582 335 576

2002270342

REALINVEST STAVEBNÍ SPOLEČNOST

Tel.: 736 613 931 www.rinvest.cz

PŘIJMEME MONTÉRA

VENKOVNÍCH VODOVODŮ A KANALIZACÍ

zavedená prostějovská stavební firma s mnohaletou historií

Práce v Prostějově a okolí, jedna směna, nástup možný ihned. Dobré pracovní a platové podmínky, firemní benefity.

2002260328

Řidič na zkrácený úvazek

Přijmu řidiče sk. C+E na lehkou soupravu MB Atego + vlek na 5 až 6 hodin denně, 10x až 20x za měsíc .Vhodné pro důchodce. Dobré platové podmínky, nutný profesní průkaz.

info na tel.: 777 591 989

2000120165

MOPS spol. s r.o. Němčice n/H

Přijmeme **ŘIDIČE** s ŘP sk.B na DPP - nový Renault Master na rozvoz pečiva v ranních hodinách na trase Němčice nad Hanou - Prostějov

Více info na tel.: 604300615

2000610382

H&D příjme pro menší konfekční dílnu Olomoucká 37, Prostějov prac. doba 6:00 - 14:30

MISTROVOU

s pracovní náplní řízení 8 zaměstnankyň a současně šití modelů na výrobním programu dámských šatů a profesního oblečení pro hotelový provoz

Zkušený mladodůchodce vítán.

Platové podmínky dle zabezpečení kvality a výkonu 18.000 – 24.000 Kč/měsíc.

Kontakt: tel.: 602 574 287, personal@hdas.cz

2001200275

ZOD Němčice nad Hanou, družstvo

Pracovní pozice:

řidič sk. T zemědělských strojů

požadujeme: znalosti oprav zemědělských stojů

nabízíme: 104,60 Kč/h + prémie do 20 %, dovolená 25 dnů

pracovní doba: pondělí - pátek 7.00 - 15.30 hod.

nástup od března 2020, na dobu neurčitou, jednosměnný provoz

Kontakt: Ing. Zdráhal, tel.: 606 733 090

2000610384

ProFrost

HLEDÁME VHODNÉ UCHAZEČE NA POZICE:

- ELEKTROMECHANIK vyhláška 50, § 6
- OPERÁTOR VÝROBNÍ LINKY
- PRACOVNÍK MRAZÍRENSKÉHO SKLADU VZV, RETRAK

Nepřetržitý provoz

Požadujeme: Pečlivost, flexibilita, komunikativnost

Nabízíme: Zajímavé platové ohodnocení, práci v moderním závodě, perspektivu, firemní benefity, příspěvek na jízdné, stravenky, odměny.

Životopisy zasílejte na adresu PROFROST a. s., J. B. Pecky4446/15, 796 01 Prostějov nebo e-mailem: sekretariat@profrost.cz

Informace týkající se zpracování osobních údajů naleznete na www.profrost.cz

www.profrost.cz

2000610823

lakovna ADECOLOR s.r.o.

Lakovna ADECOLOR s.r.o. hledá uchazeče na pozice:

- operátor výroby
- lakýrník – prášková lakovna
- obsluha tryskacího zařízení

Místo pracoviště: Prostějov

Kontakt: mob. 731 770 656, www.adecolor.cz

2000610382

KONSTRUKTA hledá **STAVEBNÍHO INŽENÝRA/TECHNIKA** na HPP nebo OSVČ

Nabízíme:
- 40 000 Kč + podíl ze zisku z realizovaných staveb
- 25 dnů dovolené
- stravenky, služební telefon a počítač, auto
- přátelský kolektiv a firemní akce
- rozmanitá náplň práce

Požadujeme:
- minimálně SŠ vzdělání v oblasti stavebnictví
- zkušenosti s řízením staveb
- praxi na pozici stavbyvedoucího nebo mistra
- praxe v projektování a rozpočtování výhodou
- autorizace v oboru výhodou

Životopis posílejte na info@konstrukta.cz nebo volejte na tel.: 776 031 234

Více informací na konstrukta.cz/kariera

2000610670

pekařství MUM Žitná 22, Prostějov

Přijmeme **ŘIDIČE SKUPINY B**

- plat 18.000 - 20.000 Kč

tel.:777 764 170

2000610385

PRO VOLNOU CHVILIČKU ANEB LUŠTĚTE, BÁDEJTE, HÁDEJTE...

Šťastní jmenovaní si mohou své výhry jako už tradičně vyzvedávat v redakci Večerníku, pokud speciálně není určeno jinak.

Také desáté vydání letošního roku vám přináší podobu oddechové strany, při které můžete báječně relaxovat a ještě k tomu NĚCO VYHRÁT!

Vzhledem k vysoké oblíbenosti stávajících soutěží, kterou jste jako věrní čtenáři prokazovali po celé předchozí roky, najdete i v těchto vydáních kvintet tradičních možností. Také dnes máte za úkol rozpoznat fotografii jisté známé osobnosti veřejného života, jež je graficky mírně "poupravena", námi zachycený objekt z města Prostějova, nechybí stále oblíbenější bádání s čísly, ani hrátky s písmenkya pochopitelně klání nejtradičnější - křížovka. A když se na vás usměje trošku toho štěstíčka, máte šanci získat nějaký ten bonus navíc. Proto neváhejte, luštěte, bádejte, hádejte a hlavně bavte se !

Správné odpovědi nám můžete i nadále zasílat na známou emailovou adresu SOUTEZE@VECERNIKPV.CZ, volat na ještě známější číslo 582 333 433, případně psát SMS na 608 960 042.

Řešení nám také můžete zaslat na adresu Vápenice 19, Prostějov a to do ČTVRTKU 12. března 2020, 10:00 hodin, pokud není u některého z klání uvedeno jinak!

POUKAZY je možné vyzvednout v redakci do 14 dnů od zveřejnění výhry.

KDE V PROSTĚJOVĚ NAJDETE

Naše dnešní otázka již tradičně zní:
Kde je k vidění objekt na uvedeném snímku?

Výherce získá VOLNÝ **VSTUP** na atrakci v hodnotě 400 Kč.

20020706/0304

správné odpovědi a vylosovaní výherci z čísla 9/2020:

KDE V PROSTĚJOVĚ NAJDETE
správně: Šafaříkova ulice — vyhrál/-a: Vladimír Vláčil, Bedihošť
Výherce získává: *VSTUPNÉ v hodnotě 400 Kč na prohlídku hradu.*

HÁDEJTE, KDO SE SKRÝVÁ POD TOUTO TVÁŘÍ...
správně: Michal Obrusník — vyhrál/-a: Richard VAVERKA, Vrahovice
Výherce získává: *VOLNÝ VSTUP v hodnotě 400 Kč.*

OSMISMĚRKA
správně: DOBROTY — vyhrál/-a: František VIKTORA, Vrbátky
Výherce získává: *DÁRKOVÝ POUKAZ v hodnotě 400 Kč na sortiment prodejny.*

SUDOKU
správně: 5,5,8,1 — vyhrál/-a: Petra KOLÁŘOVÁ, Prostějov
Výherce získává: *VSTUPNÉ v hodnotě 400 Kč na disco.*

KŘÍŽOVKA
správně: Závis v Clubu Záhoří v Prostějově. — vyhrál/-a: Markéta MACALÍKOVÁ, Prostějov
Výherce získává: *VOLNÝ VSTUP na akci v hodnotě 400 Kč.*

Poučení pro soutěžící o zpracování osobních údajů v rámci GDPR:
Vydavatel týdeníku PROSTĚJOVSKÝ Večerník – společnost Haná Press s.r.o. - zpracovává osobní údaje o soutěžících v tomto rozsahu: jméno, příjmení, bydliště. V případě zaslání odpovědi e-mailem, SMS zprávou či v případě jejího oznámení telefonicky zpracovává vydavatel nad rámec uvedených údajů též údaj o emailové adrese či telefonním čísle. Tyto osobní údaje jsou zpracovávány výlučně pro účely účasti v soutěži, losování a kontaktování výherců. Výherci soutěže jsou vždy zveřejněni v následujícím vydání PROSTĚJOVSKÉHO Večerníku, a to s uvedením těchto údajů: jméno, příjmení, obec bydliště. Po vyhlášení soutěže jsou osobní údaje soutěžících zničeny.

OSMISMĚRKA

PŘIJĎTE ... PLESOVOU SEZONU.

E	T	Á	Ž	B	K	E	T	Z	V
F	V	U	R	A	M	P	Y	A	E
O	P	O	V	A	H	A	Č	J	C
R	Ž	K	L	O	O	O	E	Í	E
N	I	A	N	U	T	O	N	C	L
I	T	Ě	N	S	C	Ř	K	I	P
Ž	N	R	C	E	M	E	N	T	Y
Á	A	É	Ů	Č	J	Z	Š	N	S
R	Y	T	I	N	A	A	R	U	V
V	I	A	I	T	Y	T	R	M	S

EŠUS, VRÁŽ, INJEKCE, ANTI, TRNY, RYTINA, VZTEK, ETÁŽ, OŘEZAT, CEMENTY, TUNA, RÉTA, VSYP, EFOR, TRŮNY, TYČE, SMRT, SNĚTI, POVAHA, EVOLUCE, NOHA, ZAJÍCI, RAMPY, HONĚNÁ, PLECE, BROŽ

Výherce získá **DVĚ VSTUPENKY** v hodnotě 400 Kč na bál.

20021360237

SUDOKU

9	6		A		2		3	4
5	2				3		B	
	4		6		9			5
	9		5	C		7		
		5		2	6			D
						4		9
3	5	6		1				
7								3
				9		5		1

Výherce získá **DÁRKOVÝ POUKAZ** v hodnotě 500 Kč na sortiment Zahr. centra.

20021360223

-BoK-	Náčiní u uhláku	2. díl tajenky	Natřít pastou	Večerník	Hotel v Budapešti	SPZ Rakovníka	Abvolt značka	Vys. škola strojní a elektrot. zkratka	Útok knižně	Planetka	Večerník	Jednotka aktivity	Sestra kněžny Libuše	Primáti	Uvnitř	Části svící	Snad sloven.	Večerník	Perfektní mimikry	Jižní plod
Local area network ang. zkr.				Indián							Stokorona obec. / Typ spínače							Ruský souhlas / Měsíc Jupitera		
Babička německy				1. díl tajenky / Setiny hektaru																
Rostlina podobná bodláku							Alani / Město na Volze								Bez měření / Stepní rys					
Sídlo v Nigérii						Goniomet funkce / Zápasník s býky								SPZ Klatov / Šachová úloha				Oborová norma zk. / Klekání knižně		
Rány širočinou					Miliampér značka / Kód letiště Delhi								Sídlo v Malí				Anna bulhar. / Pádová otázka			
Sídlo v Íránu				Prezent / Doušek									Značka argonu			Kvašení / Typ vázání				
Smažený moučník hanácky													Sestava snopů							Kmet
Večerník	Česká řeka	Telefonovat / Dohromady											Větrací otvor					A maďarsky / Část elektronky		
Vsáknutí					Solmiz. slabika / Jaké								Leník / Chemický prvek				Tankový kulomet / Žhář			
Letní pionýrský tábor zkratka				Kujný materiál / Potřeba kuchaře				Kus nábytku	Lavice zastar.	Úder otěžemi	Neobuta	Úhoř německy / Kód letiště Oslo				Druh ořechů / Senoseč				
Tohleto			Oper. takt. raketa zk. / Druh palmy				Slabá stránka / Značka cínu								Démon / Světová strana					
Ženské jméno						Péče / Ar sloven.								Zabijač. pochoutka / Značka tantalu						
3. díl tajenky																				
Neodborník							Druh květenství					Traktory							Azara; Say; Kut; és; PKT; Aal; ita; Anva; Kira; aret; VMN;NNN; Io;	

Výherce získá **DÁRKOVÝ POUKAZ** na služby v hodnotě 400 Kč.

20021360218

BÁDEJTE, KDO SE SKRÝVÁ POD TOUTO TVÁŘÍ...

Kdo je na fotografii? Nyní jsme zabrousili do KULTURY a graficky lehce poupravili spisovatelku, scénaristku, publicistku a vydavatelku, která se nedávno objevila v prostějovském divadle...

Výherce získá **DVĚ VSTUPENKY** v hodnotě 780 Kč na koncert legendární skupiny. NEZAPOMEŇTE UVÉST TELEFONNÍ KONTAKT

20021360225

TIP Večerníku

KATAPULT NA TOUR

KDY: SOBOTA 14. BØEZNA, 20:00 HODIN
KDE: SPOLEÈENSKÝ DÙM, KOMENSKÉHO UL. 6, PROSTÌJOV

Česká rocková kapela Katapult zahájila nové koncertní turné Nostalgia Tour tradičním koncertem ve Stochově. Nyní míří do Prostějova s vystoupením, které se koná jako připomínka 45 let trvající existence skupiny.

„Během Nostalgia Tour nabídne skupina Katapult návštěvníkům reprezentační program, provede je celou dlouhou kariérou kapely od nostalgických vzpomínek na mládí, tedy na sedmdesátá léta minulého století, přes největší hity kapely až do žhavé současnosti. Dalo by se říci, že během jediného večera si návštěvníci společně s kapelou prožijí prostřednictvím stále živých písniček, a i kvůli emocionálnímu náboji, celý život," shrnul turné pořadatel z HZ Production Jan Živný.

Co koncert, to originál. „Katapult připravil pro Nostalgia Tour ‚hybridní' neboli plovoucí program. To znamená, že show může být s přestávkou i bez ní. Celkem by mělo zaznít zhruba 33 hitů. Ne na všech koncertech bude jejich složení stejné, některé písničky kapela občas jen tak pro radost vymění. Pro návštěvníky prostějovského koncertu tak bude program až do poslední chvíle překvapením," doplnil Živný.

Po premiéře ve Stochově a druhém koncertu v Rychnově nad Kněžnou míří Katapult do Prostějova. „Kapela se na prostějovské publikum velice těší. Na tu skvělou atmosféru během koncertu, kterou umí místní publikum vytvořit, se prostě nedá zapomenout! I proto skupina zařadila město Prostějov do svého turné," dodal pořadatel akce.

Samozřejmostí bude také stánek s merchem, kde si návštěvníci budou moci zakoupit hudební CD, trička, čepice, LP desky a další věci od oblíbené kapely. Koncert má odstartovat ve dvacet hodin, takže buďte na místě včas!

Filmové, divadelní okénko A VÝSTAVY aneb, co se kde děje...

Kino METRO 70

Školní 1, Prostějov

pondělí 9. března
14:00 UGLYDOLLS
animovaná komedie USA
17:30 VOLÁNÍ DIVOČINY
dobrodružný film USA
20:00 VIDÍŠ MĚSÍC, DANIELI
válečný thriller Dánsko
úterý 10. března
14:00 UGLYDOLLS
17:30 V SÍTI
český dokumentární film
20:00 SVIŇA
slovenský thriller
středa 11. března
17:30 PRO SAMU
válečný film Velká Británie
20:00 MODELÁŘ
komedie ČR
čtvrtek 12. února
15:00 PŘÍLIŠ OSOBNÍ ZNÁMOST
romantická komedie ČR
17:30 3BOBULE
česká komedie
20:00 BLOODSHOT
americké sci-fi
pátek 13. února
15:00 FRČÍME
animovaná komedie USA
17:30 3BOBULE
20:00 V SÍTI
sobota 14. února
15:00 FRČÍME
17:30 V SÍTI
20:00 3BOBULE
neděle 15. března
10:30 JEŽEK SONIC
komedie USA
15:00 FRČÍME
17:30 3BOBULE
20:00 BLOODSHOT

Kino klub DUHA

Školní 4, Prostějov

úterý 10. března
9:00 a 10:15 ČTYŘLÍSTEK
pásmo pohádek ČR
sobota 14. března
15:00 PSÍ KAMARÁDI
pásmo pohádek ČR
17:30 POSLEDNÍ ARISTOKRATKA
česká komedie
20:00 POSLEDNÍ ARISTOKRATKA

Mìstské divadlo Prostìjov

Vojáčkovo nám. 1, Prostějov

pondělí 9. března
19:00 PŘÍHODY LIŠKY BYSTROUŠKY
Účinkují: A. Banásová, T. Kavecká, B. Řeřichová a další ***(Slezské divadlo Opava)***
úterý 10. března
19:00 ŠANSON V GALA
Multižánrové propojení klasické hudby, šansonu a poezie.
sobota 14. února
13:30 KRAJSKÁ POSTUPOVÁ PŘEHLÍDKA DĚTSKÝCH SKUPIN SCÉNICKÉHO TANCE

Muzeum a galerie v Prostìjovì

Hlavní budova, nám. T. G. Masaryka 2

úterý 10. května
15.00 STAŇ SE MUZEJNÍKEM
seznámíme se z muzejní prací...
do 3. května
PODMOŘSKÝ SKLENĚNÝ SVĚT
vernisáž výstavy tavené skleněné plastiky Jaroslava Proška

Knihovna

Skálovo nám.6, Prostějov

pondělí 9. března
9:00 PURIMOVÉ POSEZENÍ
(Nejen) purimové posezení s Hanáckých Jeruzalémem. Přijďte si u malého občerstvení popovídat o židovských tradicích, o PURIMU a také o připravovaných úpravách starého židovského hřbitova v Prostějově. Součástí bude prezentace aktuální vizualizace záměru. ***(podkrovní sál)***
úterý 10. března
9:30 DĚJINY ODĚVNÍ KULTURY III.0
pravidelné setkání účastníků Virtuální Univerzity třetího věku ***(podkrovní sál)***
středa 11. března
17:00 JORDÁNSKO
Objevte kouzlo starodávné země s dlouhou historií a mimořádně rozmanitou kulturní tradicí. Jedinečnou pouštní přírodu a biblickou krajinu kolem Mrtvého moře, ale i tamní obyvatele a jejich kulturu nám přiblíží prostějovští cestovatelé Jana Římská a Miloslav Kouřil. Výstavu fotografií z této cesty můžete navštívit v Galerii Na Půdě knihovny až do 20. dubna. ***(podkrovní sál)***
čtvrtek 12. února
16:00 AUDIOSTOP
ukázky z filmových pohádek natočených na motivy knih českých spisovatelů ***(podkrovní sál)***

ŠPALÍÈEK

Uprkova 18, Prostějov

do 19. dubna
PRŮŘEZ TVORBOU
výstava obrazů Markéty Zlesákové

Zámek Prostìjov

do 1. dubna
ČEŠI ODJINUD
výstava Pavlíny Novotné
do 31. května
KRAJINA NA PROSTĚJOVSKU
Výstava obrazů ***(Městská galerie Prostějov)***

Zámek Konice

do 9. dubna
JAN ČÍŽEK
výstava fotografií

ZUŠ V. Ambrose

do 31. března
VÝSTAVA
výstava Tomáše Pekaře aneb absolventi ZUŠ se představují ***(Galerie Linka)***

Sokolovna

Skálovo nám. 4, Prostějov

neděle 15. března
14:00 a 16:00 HONZA HÁDANEK KRÁL
loutkové divadlo

Společenský dům

Komenského 6, Prostějov

pátek 13. března
18:00 VÁCLAV NECKÁŘ
koncert známého zpěváka
sobota 14. března
20:00 KATAPULT NOSTALGIA TOUR
koncert legendární skupiny
neděle 15. března
10:00 ŠTÍSTKO A POUPĚNKA: AŤ ŽIJÍ POHÁDKY
představení pro děti

ZLATÁ BRÁNA

nám. T.G.Masaryka, Prostějov

do 9. března
ZELENÁ JE TRÁVA – FOTBAL TO JE HRA
výstava o historii prostějovské kopané

Státní okresní archív

Třebízského 1, Prostějov

do 30. dubna
XI. KLUBOVÁ VÝSTAVA
výstava Fotoklubu Prostějov

Kulturní klub DUHA

Školní 4, Prostějov

čtvrtek 12. a pátek 13. března
9:00 a 10:15 KŘOUPAT ZDRAVĚ – DÁ SE HRAVĚ
Už název napovídá, že půjde o téma zdravého jídla, které mezi dětmi není zas tak populární. Samotný příběh by měl ukázat, jak chutné a zábavné mohou být zdravé, netučné a přesto hodnotné potraviny. Příběhem se vinou písničky na téma jídla a pochutnávání, soutěže, ve kterých děti samy určují a hádají, na co je která potravina dobrá a ze které jenom tloustneme.
pátek 13. března
17:00 LUCIE JINDRÁK SKŘIVÁNKOVÁ: STARLINK
vernisáž výstavy maleb
17:00 MARTIN SALAJKA: ZVÍŘE V OHNI
vernisáž výstavy malíře a grafika, který představí svoje práce zaobírající se temnými výjevy a říší zvířat
18:00 TANEČNÍ VEČER NEJEN PRO SENIORY
k tanci hrají manželé Vyroubalovi
sobota 14. března
13:30 KRAJSKÁ PŘEHLÍDKA DĚTSKÝCH SKUPINSCÉNICKÉHO TANCE
s postupem na celostátní přehlídku do Kutné Hory ***(Městské divadlo v Prostějově)***

DIVADLO POINT

Husovo nám. 91, Prostějov

pátek 13. března
19:00 MILUJU SVŮJ MOBIL
Komedie s podtitulem Americká jízda o ne/komunikaci s okolím i světem jako následek života s technikou a na sociálních sítích místo reálného života se skutečnými lidmi.***Hrají:*** Martina F. Smékalová/Petra Martínková, Vítězslav Lužný a další
sobota 14. března
CHARLEYOVA TETA (B. THOMAS)
Jak vybruslit ze situace, kdy je k obědu pozvána brazilská teta a zrovna není žádná dáma po ruce. Dokážou si s tím poradit tři oxfordští studenti, a pomůže jim to k tomu, aby získali srdce svých vyvolených? A jak to zkomplikuje rozzuřený strýček? ***Hrají:*** Martin Tabery, Martin Osladil, Ondřej Kučera, Magdaléna Májková a další

Galerie umìní

nám. Svatopluka Čecha 2, Prostějov

do 29. května
PETRA VOLTA & JAN DEMERCI – IDA
výstava obrazů: slovo a kresba

NAJDETE NÁS TAKÉ NA WWW.VECERNIKPV.CZ

akce v regionu...

Gořalka roku ve Víceměřicích

Pokud se v sobotu 14. března vypravíte do Víceměřic, budete moci ochutnat dobré domácí destiláty. Veřejná degustace pálenek začne ve 14:00 hodin v košíkárně místního Domova u rybníka. Hasičům a zahrádkářům, kteří Víceměřickou gořalku 2020 pořádají, mohou poslat své vzorky ovocných pálenek a likérů pěstitelé ze širokého okolí. Chybět nebude občerstvení a náladová hudba.

Expedice Chlum

Nadcházející sobotu 14. března se od 9:20 hodin bude konat mezigenerační vycházka pro rodiny s dětmi s cílem dobýt vrchol Chlum nad Seloutkami. Cestou na účastníky čekají překážky v podobě hledání záhadného menhiru, chlupaté borovice, zakleté studánky a podobně. Společný odjezd autobusem z Prostějova bude v 9:20 ze stanoviště č. 12 do Alojzova. Návrat do Prostějova ze Seloutek se uskuteční ve 14.00 hodin. Délka trasy představuje asi 6 km.

VELKÁ PŘEDPLATITELSKÁ SOUTĚŽ SE BLÍŽÍ
strana 48

BRUSLENÍ VEŘEJNOSTI

Pátek	13.3.	8.45 - 9.45
Neděle	15.3.	9.30 - 11.30

BASKETBAL:

úterý 10. března
19.30 BCM Orli Prostějov – GBA Lions J. Hradec (2. kolo skupiny o 1.-6. místo 1. ligy mužů, Sportcentrum DDM Prostějov)
středa 11. března
18.00 BCM Orli Prostějov – NH Ostrava (6. kolo extraligy mladších žáků U14, Sportcentrum Prostějov)
sobota 14. března
9.00 BCM Orli – SK UP BCM Olomouc (minižáci U12, Národní sportovní centrum Prostějov)
15.00 BCM Orli – BK Snakes Ostrava (21. kolo extraligy kadetů, Sportcentrum DDM Prostějov)
17.00 BCM Orli Prostějov – BK Vlci Žďár (9. kolo žákovské ligy U14, Sportcentrum DDM Prostějov)
17:30 K2 Prostějov – Basket Severočesko (7. kolo celostátní ligy kadetek U17, Sportcentrum DDM Prostějov)
15:30 K2 Prostějov – Sokol Hradec Králové (9. kolo žákovské ligy žákyň U14, Sportcentrum DDM Prostějov)
neděle 15. března
17.00 BCM Orli Prostějov – Basketbal Polabí (6. kolo skupiny o 1.-6. místo 1. ligy mužů, Sportcentrum DDM Prostějov)
10.00 BCM Orli – BK NH Ostrava (22. kolo extraligy kadetů U17, Sportcentrum DDM Prostějov
12.00 BCM Orli – BC Vysočina (10. kolo extraligy mladších žáků U14, Sportcentrum DDM Prostějov)
9:30 K2 Prostějov – ŠBK Parker-Hannifin Sadská (10. kolo extraligy mladších žákyň U14, Sportcentrum DDM Prostějov)

HÁZENA:

sobota 14. března
16.00 TJ Sokol II Prostějov – SKKP Handball Brno „B" (15. kolo 2. ligy mužů, hala RG a ZŠ Prostějov)
neděle 15. března
10.30 TJ Sokol Kostelec na Hané – SK Kuřim (15. kolo 2. ligy mužů, hala Kostelec na Hané)
12.30 TJ Sokol Centrum Haná – SKKP Handball Brno „A" (15. kolo 2. ligy mladších dorostenců, hala RG a ZŠ Prostějov)

VOLEJBAL:

sobota 14. března
10.00 a 14.00 VK Prostějov „B" – VK Bílovec (30. a 34. kolo 2. ligy žen, letní tělocvična u velodromu Za Kosteleckou ul., Prostějov)

CO, KDY, KDE aneb informace a události z vašeho okolí...

Multikulturní centrum Mozaika

Raisova 1159, Prostějov

* ***v úterý 10. března od 17:00 hodin*** se koná seminář rodinného poradce **„UMÍTE SE SPRÁVNĚ POHÁDAT?"**
* ***v čtvrtek 12. března od 17:00 hodin*** se uskuteční **„DĚTSKÝ KARNEVAL"**

Ekocentrum Iris

Husovo nám.67, Prostějov

* ***v úterý 10. března od 17:30 hodin*** se uskuteční přednáška na téma **„ZDRAVOU STRAVOU PROTI ÚNAVĚ"**
* ***ve středu 11. března od 14:00 hodin*** se koná **„SETKÁNÍ SENIORŮ"**
* ***v pátek 13. března se od 16:00 hodin*** koná tvůrčí dílna **„VÝROBA PTAČÍCH BUDEK"**
* ***v sobotu 14. března od 9:20 hodin*** je na programu mezigenerační vycházka **„EXPEDICE CHLUM"** pro rodiny s dětmi. Ráno společný odjezd autobusem z Prostějova.

RŮZNÉ...

Regionální pracoviště ***TyfloCentra Olomouc v Prostějově*** nadále poskytuje služby nevidomým a slabozrakým občanům na adrese: Kostelecká 17, Prostějov.

SVAZ NESLYŠÍCÍCH A NEDOSLÝCHAVÝCH OSOB V ČR, z.s. Svatoplukova 15, Prostějov 796 01, tel. 775 549 777 oznamujeme všem klientům, že **poradenské pracoviště v Prostějově má změněnou provozní dobu:** ***úterý a středa od 8:30 do 11:30 a od 13:00 do 16:30 hodin,*** čtvrtek jen pro objednané klienty. Můžete využít služeb našeho zařízení v podobě odborného sociálního poradenství a nabídky baterií do sluchadel a drobné příslušenství ke sluchadlům (hadičky, čisticí tablety, či ušní tvarovky různých velikostí).

Svaz tělesně postižených v ČR, o. s. v Prostějově, Kostelecká 17, nabízí k zapůjčení kompenzační pomůcky, např. polohovací lůžka, ortopedické vozíky, chodítka, WC křesla aj. Služby jsme rozšířili i o rozvoz pomůcek. Bližší informace v kanceláři č. 106 nebo na tel. č. 588 008 095, 724 706 773

Svaz tělesně postižený, m.o. pořádá zájezd dne 11.3.2020 na výstavu kamélií v Rájeckém zámku, dále jeskyně Výstupek a kostel Křtiny. Informace na tel. čísle 588 008 095, 724 706 773 Prostějovská odbočka Sjednocené organizace nevidomých a slabozrakých (SONS) poskytuje zrakově postiženým klientům základní poradenství, sociálně aktivizační služby a dopomoc v rámci dobrovolnické služby. Dále nabízí možnost zapůjčení kompenzačních pomůcek a zajišťuje pomoc při vyřizování záležitostí v rámci výhod a dávek sociální péče.

Konzultační hodiny na Svatoplukové ulici 15: ***pondělí 9-12:00 a 14:-16:30, čtvrtek 9-12:00***

V úterý 10. března pořádá Akademie seniorů ***od 14:00 hodin*** **„DECHOVÁ CVIČENÍ S PAVLÍNKOU"**, které se uskuteční v Lipka z.s., Tetín 1, Prostějov.

KDE SE CO DÌJE?
SVÉ NÁMĚTY, POZVÁNKY NA AKCE NÁM VOLEJTE, PIŠTE 582 333 433 , 608 960 042, VECERNIK@PV.CZ

NETRADIČNÍ VÍTÁNÍ JARA
NA ZIMÁKU S VEČERNÍKEM
PROSTĚJOVSKÝ Večerník
KDY: neděle 22. března, 10:00 – 12:00 hodin, KDE: Víceúčelová hala-zimní stadion, Prostějov
VSTUP ZDARMA

® PROSTĚJOVSKÝ Večerník
MILUJEME VEČERNÍK
navštivte stále více oblíbenější internetové stránky www.vecernikpv.cz

SPORT KULTURA SPOLEČNOST

DUBOVÉ BRIKETY
bez dalších příměsí a pojiv
(délka +/- 8 cm, průměr 8 cm, tzv. PUK) Pytel PE 15 kg 70 Kč/ks
PALIVOVÉ DŘEVO - odřezky, štípané, odkory
(buk, dub, jasan)
ceny od 999 Kč/prms
Doloplazy u Nezamyslic 142
www.garanto.cz
tel.: +420 777 588 659
2002170248

Číslo 10 • Ročník 24
Pondělí 9. března 2020

BRATŘI V TRIKU ... A V AKCI

Foto: Michal Kadlec

Koncert tria Ebenù zaplnil „Kasko“ až po střechu

dvoustrana 28 - 29

Prostějov se rozloučil s legendou

KONÈÍ SLAVNÁ DVAAOSMDESÁTKA

EXKLUZIVNÍ ROZHOVOR ČTĚTE NA STRANĚ 38

Michal SOBECKÝ

PROSTĚJOV Na derniéru nevydařené sezóny Jestřábů dorazila v sobotním podvečeru ještě relativně slušná návštěva v podobě necelých pěti stovek fanoušků. Většině z nich nešlo až tolik o výsledek, jako o důstojné rozloučení s velkou hokejovou legendou. Poslední utkání své profesionální kariéry totiž ohlásil Tomáš Divíšek! A přestože v aktuální sezóně „Divoch“ velkou část chyběl z důvodu zdravotních problémů, na led se stihl vrátit ve velkém stylu a v závěru ročníku se stal dokonce kapitánem týmu. Celkově odehrál za Prostějov během tří ročníků 132 zápasů v základní části, dalších 13 přidal play-off, které si s Hanáky zahrál dvakrát. „Mé přesvědčení skončit jako hráč je pevné, nemám žádné pochybnosti. Kdybych byl zdravý, tak možná jeden rok ještě dám, ale při mých problémech se zraněními už nemám chuť pokračovat, chybějí síly fyzické i psychické,“ potvrdil po své derniéře proti Ústí nad Labem Tomáš Divíšek. A byla to vítězná tečka!

Naleznete uvnitř

TANEČNÍ VEČERY
●● Plesová sezóna na Prostějovsku vrcholí a Večerník navštívil další tři nejatraktivnější bály uplynulého víkendu
strana 30

PREMIÉRA NAPOLOVIC
●● Fotbalisté Prostějova vstoupili do jarní části F:NL domácí remízou s Ústím nad Labem
dvoustrana 32-33

V PLAY-OFF NA OSTRAVU
●● Prostějovské volejbalistky boj o bronzovou nedotáhly do konce a v dlouhodobé části skončily čtvrté
dvoustrana 44-45

JEDNOU VĚTOU

●● V dosud přesně nezjištěné době od 4. do 5. března se neznámý pachatel vloupal do neobydleného rodinného domu v Ječmínkově ulici. Po násilném vniknutí pachatel objekt prohledal, ale nic k odcizení nenašel. Výši způsobené škody majitel domu vyčíslil na 1 000 korun.

●● Ve středu 11. března oslaví 37. narozeniny obránce Lukáš Krajíček, prostějovský hokejový rodák, který v této sezóně přerušil a možná i ukončil aktivní hráčskou kariéru.

●● Také letos proběhne projekt REVOLUTION TRAIN 2020. Protidrogový vlak bude v rámci tour Jaro 2020 přistaven na hlavním nebo místním vlakovém nádraží v Prostějově 31. března 2020.

●● Starší žáci florbalových Playmakerů po znovuzaložení vyhlížejí druhý přátelský zápas, tentokrát s TJ Sokol Náklo. V předchozím prohráli s Litovlí poměrem 3:6.

●● O nadcházejícím víkendu čekají poslední dva zápasy stolní tenisty Čechovic a Ondratic v rámci divize, jedno ze dvou závěrečných utkání bude zároveň derby mezi mužstvy z Prostějovska.

Prostějovský básník se vrací do města, kde se před 120 lety narodil...

Na křtu v Městské knihovně v Prostějově se sešli zástupci města i kraje, chybět nemohl ani hlavní iniciátor Aleš Procházka a také Lenka Sehnalová, která na knihách prováděla korektury. Foto: Martin Zaoral

PROSTĚJOV „Mrtví na ulicích oživnou, muziky ve vsi zahrají, na cestách rozkvete kamení, my sami budem si vráceni,“ napsal Jiří Wolker v básni Kázání na hoře. Básník a prostějovský rodák tímto neprorokoval apokalyptickou invazi zombie do ulic našich měst, ale vytvoření harmonického vztahu mezi odkazem našich předků a námi samými. Právě k tomu by mohlo přispět opětovné knižní vydání jeho poezie i próz stejně jako umístění devatera desek s úryvky jeho básní různě po Prostějově.

REPORTÁŽ ZE SLAVNOSTNÍHO AKTU ČTĚTE NA STRANĚ 29

ŠLÁGR VEČERNÍKU - BASKETBAL

Návrat do Sportcentra proti Ústí

BK OLOMOUCKO VS. SLUNETA

Také v rámci 7. kola nadstavbové části budou mít basketbalisté výhodu domácího prostředí. Po dvou duelech v olomoucké Čajkaréně se vrátí do prostějovského Sportcentra DDM a nastoupí proti Ústí nad Labem. Střetnutí se odehraje tuto sobotu 14. března od 18.00 hodin.

„Z pohledu bojů o umístění v tabulce před začátkem play-off to může být klíčové utkání. Potřebujeme zvítězit a udržet s Lunetou i lepší bilanci vzájemných zápasů. V konečném účtování může rozhodovat,“ vnímá velkou důležitost zápasu trenér BK Olomoucko Predrag Benáček.

Hanáci měli parádní vstup do nadstavbové části Kooperativa NBL a ve skupině A1 první tři zápasy vyhráli. Pak ovšem narazili na nejlepší týmy soutěže a odešli dvakrát po sobě poraženi. „I díky tomu se tabulka hodně vyrovnala. Boj o nejlepší šestku a přímý postup do čtvrtfinále se pořádně zamotávají. Musíme si uvědomit, že teď už bude mít každé utkání příchuť play-off. Potřebujeme zase zabrat. Sluneta rozhodně není snadný soupeř, ale na lehkého protivníka v této fázi soutěžního ročníku už nenarazíme. Musíme už zabrat,“ burcuje své hráče kouč Benáček.

Vyrovnaný duel předpokládá ústecký trenér Antonín Pištěcký. „Olomoucko je ambiciózní tým. Má ve svém středu řadu kvalitních hráčů. My se tak musíme opřít především o kvalitní týmovou obranu,“ uvědomuje si Pištecký. (lv)

FORTUNA:NÁRODNÍ LIGA – 17. KOLO

1.SK Prostějov – FK Ústí nad Labem

1 (1:0) 1

Branky: 39. Šteigl – 60. Brak
Rozhodčí: Adámková – Horák, Matoušek. **ŽK:** 54. Bialek, 80. Lutonský – 58. Písačka. Diváci: 573. Statistiky: střely na branku 6:6, střely mimo 5:5, rohové kopy 13:12.

sestava Prostějova:
Bréda – Stříž, Bialek, Machynek, Pašek – Lutonský, Šaměna (87. Pernacki), Polák, Koudelka, Stáňa (90.+1 Zapletal) – Šteigl (65. Rolinc).
Trenér: Pavel Šustr

sestava Ústí n/L:
Tvrdoň – Prošek (36. Písačka), Pimpara, Brak, Strada – Bílek (90. Richter), Peterka, Miskovič, Valenta – Matějka, Drame (67. Bassey).
Trenér: Aleš Křeček

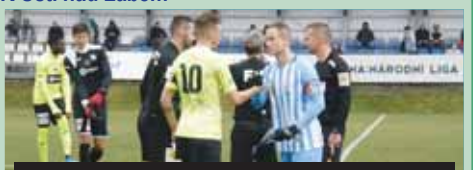

"Udělali jsme jen první krůček..."
Pavel ŠUSTR, kouč Prostějova
strana 32

Foto: Tomáš Kaláb

UNIQA EXTRALIGA ŽEN ČR 2019/20 – 26. KOLO

VK Prostějov – Dukla Liberec

2 – 3

1. set:	23:25	4. set:	25:14
2. set:	25:18	5. set:	9:15
3. set:	19:25		

Rozhodčí: Horký a Vachutka. **Čas:** 124 minut. **Diváků:** 250.

Foto: Marek Šonnevend

sestava Prostějova:
Fričová 13, Stümpelová 15, Zatloukalová 3, Nová 18, Kozmík 6, Kopáčová 23, libero Slavíková. **Střídaly:** Dvořáčková, Weidenthalerová.
Trenéři: Lubomír Petráš a Lukáš Sťahuliak.

Sestava Liberce:
Šulcová 14, Rutarová 13, Wopereis 7, Svobodová 12, Kohoutová 14, Šotkovská 14, libero Dostálová. **Střídaly:** Kolářová, Bajusz, Bartošová.
Trenéři: Libor Gálík a Dita Gálíková.

"Porážky je škoda, přesto má i jeden získaný bod svou cenu." Lubomír PETRÁŠ, trenér Prostějova
strana 44

Foto: archiv Večerníku

"Chtěli jsme nepovedenou sezónu zakončit vítězstvím, což se podařilo."
Ladislav LUBINA, kouč Jestřábů
strana 41

CHANCE LIGA MUŽŮ ČR 2019/2020; SKUPINA O ÚČAST V PŘEDKOLE - 28. KOLO

LHK Jestřábi Prostějov – HC Slovan Ústí nad Labem

4 (1:0, 2:1, 1:1) 2

Branky a nahrávky: 6. Chlán (Krejčí, T. Jandus), 33. Žálčík (Machač, Vykoukal), 35. Mrázek (Račuk, Žálčík), 55. Chlán (Novák, Fojt) – 29. Kovařík (Severa, Tůma), 53. Svoboda z trestného střílení. **Rozhodčí:** Kašík, Pilný – Měkýš, Otáhal. **Vyloučení:** 1:1. **Využití:** 0:0. **Oslabení:** 0:0. Diváci: 490

sestava Prostějova:
Štůrala – Vykoukal, Mrázek, Husa, Muška, Krejčí, Fojt – Machač, Divíšek, Nouza – Hrníčko, Račuk, Žálčík – T. Jandus, Chlán, Novák – Knap. **Trenéři:** Ladislav Lubina a Ivo Pešťuka.

sestava Ústí nad Labem:
Soukup – Müller, Hes, Mareš, Brož, Zukal – Kovařík, Kordule, Severa – Tůma, Svoboda, Bláha. **Trenéři:** Tomáš Mareš a Jaroslav Roubík.

KOOPERATIVA NBL - 6. KOLO NADSTAVBY

BK Olomoucko - Basketball Nymburk

73 90 (14:23 40:45 58:71)

2B: 35/15:41/25. Trojky: 7:9. TH: 29/22:17/13. Doskoky: 43:38. Asistence: 13:23. Fauly: 16:22.
Rozhodčí: Hruša, Salvetr, Kubiš. Diváci: 550.

sestava BK Olomoucko:
Váňa František 17, Shelton Othniel 16, Palyza Lukáš 13, Arrington Kijuan 11, Rose Lynden 6, Nora Michal 6, Sehnal Marek 2, Sychra Michal 2, Goga Adam 0, Vašát Viktor 0, Klepáč Erik 0..
Trenér: Predrag Benáček

"Nymburk trestal všechny naše chyby, ukázal, jak má kvalitní a vyrovnaný tým."
Predrag BENÁČEK, trenér BK Olomoucko
strana 46

HOKEJ

CHANCE LIGA

26. kolo - o účast v předkole:

Prostějov - Třebíč 2:3 (1:0, 1:2, 0:1)

Branky: 4. Divíšek (Račuk), 30. T. Jandus (M. Novák) – 27. Vodný (Nedvídek, Szathmáry), 29. Nedbal (Bittner), 42. Nedvídek (Štovíček, Szathmáry). **Rozhodčí:** Dědek, Obadal – Zedník, Kučera. **Vyloučení:** 6:3. **Využití:** 0:2. **Oslabení:** 0:0. Diváci: 320. **Střely na branku:** 21:41.
sestava Prostějova: Štůrala – Hrádek, Mrázek, Krejčí, Hamrlík, Muška, Husa, Fojt – Chlán, Račuk, Hrníčko – M. Novák, Nouza, Jandus – Antoníček, Divíšek, Machač – Meidl, Knap. **Trenéři:** Ladislav Lubina a Ivo Pešťuka.
sestava Třebíče: Jekel – Szathmáry, Furch, Nedbal, Padmos, Kowalczyk,Čejka, Hort – Štovíček, Nedvídek, Vodný – Psota, Bittner, Laš – Ferda, Václavek, Michálek – P.Kratochvíl, Tadeáš Kidl, Podlaha. **Trenér:** Radek Novák a Jaroslav Barvíř..

"Po první části byl v kabině trošku rachot"
Jaroslav BARVÍŘ, asistent trenéra Třebíče
STRANA 40

Další výsledky 26.kola: Jihlava – Benátky nJ 5:0 (3:0, 1:0, 1:0). Branky: 2. Fronk (Jiránek), 4. Anděl (Poletín, Černohorský), 9. Skořepa, 38. Chlubna (Piegl), 52. J. Holý (Skořepa, Čachotský). Diváci: 811 * **Kadaň – Frýdek-Místek** 1:9 (0:2, 0:5, 1:2). Branky: 49. Wojnar (Žolobov) – 4. Klimša (Kafka, Jenáček), 5. Eret (Bartko), 22. Bartko (Hladonik), 29. Kafka (Tomi, Klimša), 33. Tomi (Kafka, Klimša), 36. Klimša (Haman), 38. Kafka (Haman, Motloch), 48. Matiaško (Jenáček, Kaukič), 51. Tomi (Kafka, Klimša). Diváci: 196 * **Sokolov – Ústí n/L 3:1 (0:1, 1:0, 2:0). Branky:** 29. Osmik (Urban, Přindiš), 54. Hašek (Berčík), 60. T. Rohan (Urban) – 12. P. Svoboda (Tůma, Filip). Diváci: 469 * **Havířov – Litoměřice 4:3 (1:1, 3:2, 0:0). Branky:** 15. E. Němec (Kolala, O. Procházka), 21. Dajčar, 27. Fridrich (Bernovský, Rašner), 29. Fridrich (Rašner) – 7. M. Kadlec (Gaspar, Korkiakoski), 25. M. Kadlec (D. Voženiilek, Korkiakoski), 25. Kangas (Štohanzl, Klikorka). Diváci: 1232 * **České Budějovice – Slavia Praha** 12:1 (3:1, 6:0, 3:0). Branky: 10. Raška I (Z. Doležal, Vydarený), 12. Vydarený (Venkrbec, Babka), 15. Z. Doležal (Vydarený, R. Příkový), 22. Karabáček (M. Novák), 26. Plášil (Karabáček, Gilbert), 27. Raška I (Z. Doležal, Lytvynov), 28. Babka (Suchánek, Prokeš), 30. Z. Doležal (Suchánek), 37. Raška I (Michnač, Suchánek), 43. Raška I, 45. Suchánek (Venkrbec, Christov), 58. Prokeš (Michnač, Z. Doležal) – 3. Kuřák. Diváci: 5764 * **Poruba – Vsetín 3:2** (3:0, 0:1, 0:1). Branky: 5. J. Káňa (T. Jáchym, Dundáček), 13. Špaček (J. Káňa), 15. Brodek (Šendera, Ďuráč) – 31. Březina (Jeřábek, Procházka), 54. Kucharczyk (D. Tůma, Hunkes). Diváci: 854.

27. kolo - o účast v předkole:

Benátky n/J - Prostějov 3:4 (0:1, 0:1, 3:2)

Branky: 44. Dlouhý (Špaček, Průšek), 55. Kunst (Dlouhý), 57. Chrtek (Buchtela, Průšek) – 3. T. Jandus (Novák, Machač), 25. Žálčík (Divíšek, Nouza), 42. Divíšek (Husa, Nouza), 60. Račuk (Hrníčko, Žálčík). **Rozhodčí:** Kopeček, Wagner – Bosák, Maštalíř. **Vyloučení:** 3:2. **Využití:** 0:1. **Oslabení:** 0:0. Diváci: 205.
Sestava Benátek: Hrstka – Kunst, Böhm, Buchtela, Šedivý, Charvát, Žurek – Průšek, Měchura, Špaček – Gajda, Chrtek, Dlouhý – Žemba, Šafařovský, Wiencek – Šeliga. **Trenéři:** Valdemar Jiruš a Antonín Nečas.
Sestava Prostějova: Haas – Muška, Husa, Krejčí, Fojt – Novák, Nouza, T. Jandus – Žálčík, Račuk, Hrníčko – Meidl, Divíšek, Knap – Machač.
Trenéři: Ladislav Lubina a Ivo Pešťuka.

"S miniaturní sestavou jsme rádi za tři body."
Ladislav LUBINA, kouč Jestřábů
STRANA 40

Další výsledky 27.kola: **Třebíč – Frýdek-Místek 4:3sn** (1:1, 2:0, 0:2 - 0:0). Branky: 19. Nedbal (Laš, Bittner), 26. Szathmáry (Bittner, Laš), 30. Nedvídek (Štovíček), rozh. náj. Szathmáry – 7. Hladonik (Bartko), 45. Kafka (Tomi), 53. Matiaško (Hladonik, R. Szturc). Diváci: 1015 * **Sokolov – Kadaň** 8:0 (2:0, 3:0, 3:0). Branky: 1. Šik (M. Zadražil, Grim), 16. M. Zadražil (Grim), 22. Křemen (Vodička, T. Rohan), 23. Křehlík (Kadeřávek, T. Rohan), 26. Tureček (T. Rohan), 49. T. Rohan (Křemen), 54. Čejka (Hrubec), 59. Přindiš (M. Zadražil). Diváci: 623 * **Ústí n/L – Jihlava 3:7 (0:5, 2:1, 1:1). Branky:** 24. P. Svoboda (Vl. Brož, Filip), 33. Kovařík (O. Bláha, Hasman), 55. P. Svoboda (TS) – 7. Lichanec (Chlubna, Jiránek), 11. Čachotský (Skořepa, A. Dvořák), 14. Čachotský (Skořepa, Jiránek), 18. J. Holý (Čachotský), 18. Jiránek (Bukač, Chlubna), 30. J. Holý (Čachotský), 49. Jiránek (Chlubna, A. Dvořák). Diváci: 721 * **Poruba – Havířov 3:4 (1:2, 1:0, 1:2). Branky:** 9. Husák (Sikora, Rudl), 35. Brodek (Dundáček, M. Hlinka), 49. Sikora (Gřeš, Torman) – 12. O. Procházka (E. Němec, Kotala), 16. Cihlář (Balážˇ), 53. Doktor (Malina, T. Černý), 54. L. Rutar (F. Seman, Maruna). Diváci: 628 * **Vsetín – České Budějovice 2:5 (1:1, 0:2, 1:2). Branky:** 17. Procházka (Smetana), 54. Karafiát (Jeřábek) – 10. R. Příkový (Pýcha), 21. Christov, 30. Michnač (M. Novák, Lytvynov), 47. Gilbert (Lytvynov, Karabáček), 54. Raška I (Suchánek). Diváci: 2660 * **Chomutov – Litoměřice 4:2 (0:2, 0:0, 4:0). Branky:** 44. Přtule (Hlava), 49. Tomica (Llewellyn, J. Svoboda), 55. Lang (Žovinec, Suchý), 60. Hlava – 4. M. Kadlec (Korkiakoski), 18. D. Voženiilek (M. Beran, Jicha). Diváci: 1672 * **Slavia Praha – Přerov 2:4 (0:0, 1:3, 1:1). Branky:** 39. Vlček (Šteiner, Kubík), 53. Kuřák (Bílek, Vrdlovec) – 29. Kubeš (Pšurný, F. Dvořák), 31. F. Dvořák (Pšurný, Kristl), 40. Čip (Moučka, Zbořil), 60. Pšurný (Goiš). Diváci: 512.

28. kolo - o účast v předkole:

Prostějov - Ústí n/L 4:2 více v hlavním kupónu

Další výsledky 28.kola: **Kadaň – Třebíč 5:6 (2:1, 1:4, 2:1). Branky:** 8. Žolobov (Z. Zabloudil, Homer), 17. Kůs (D. Zeman, Wágner), 24. Dubský (Eliáš), 52. Wágner (Kůs), 57. Wágner (Rindoš, Kůs) – 9. Havlát (Nedbal, Padmos), 27. Štovíček (Bittner), 30. Ferda (Václavek, V. Čejka), 38. Podlaha (T. Havránek), 40. Bittner (Štovíček, Nedbal), 53. Ferda (Václavek, V. Čejka). Diváci: 205 * **Frýdek-Místek – Benátky nJ** 5:4pp (1:2, 2:2, 1:0 - 1:0). Branky: 16. Kafka (Bartko, Tomi), 23. Stuchlík (Motloch), 38. Klimša (Kafka, D. Stránský), 43. Klimša (Kafka), 64. Martynek (Bartko, Kafka) – 13. Jansa (Strnad, Vorráčka), 17. Průšek (A. Dlouhý), 23. A. Dlouhý (Aubrecht, Průšek), 36. A. Dlouhý (Průšek, Drábek). Diváci: 1007 * **Jihlava – Sokolov** 3:1 (2:0, 0:0, 1:1). Branky: 12. Pekr (Poletín), 14. Fronk (Protasenja, Lichanec), 58. T. Hirkabus (Protasenja, Lichanec) – 49. Švec. Diváci: 899 * **Přerov – Vsetín 4:3sn (2:1, 0:0, 1:2 - 0:0). Branky:** 7. M. Kratochvíl (Moučka), 9. Weinhold (Moučka, Š. Kratochvíl), 58. Ryšavý (Moučka, Hejcman), rozh. náj. Pšurný – 13. Jeřábek (Pechanec, Březina), 54. Kucharczyk (Slováček), 60. Kudělka (Slováček). Diváci: 2611 * **Havířov – Chomutov 5:1** (1:1, 1:0, 3:0). Branky: 15. L. Bednář, 30. Cihlář, 46. Bambula (Malina, L. Bednář), 50. Fridrich (Maruna), 52. L. Bednář (F. Seman, Bambula) – 8. Llewellyn (Chlouba, Žovinec). Diváci: 1322 * **Litoměřice – Slavia Praha 6:3 (2:0, 3:3, 1:0). Branky:** 4. M. Kadlec (Pühonný, Klikorka), 14. M. Havelka (Kangas), 26. M. Beran (Korkiakoski, D. Voženiilek), 30. Korkiakoski (M. Kadlec), 36. M. Kadlec, 53. Kropáček (Kangas) – 27. Kuřák (Kubík, Jar. Brož), 34. Kubica (Kohút), 39. Jar. Brož (J. Novák). Diváci: 1527 * **České Budějovice – Poruba 8:1 (0:0, 4:1, 4:0). Branky:** 24. Prokeš (Michnač, J. Veselý), 30. Pýcha (Karabáček, M. Novák), 38. Raška I (Beránek, Allen), 40. Prokeš (M. Novák, Karabáček), 46. Allen (Karabáček, Pavel), 50. Pýcha (Z. Doležal, Beránek), 54. R. Příkový (Pavel, Z. Doležal), 58. J. Veselý (Babka, Vydarený) – 22. Maršoun (Nejezchleb, M. Hlinka). Diváci: 6127.

KONEČNÁ TABULKA:

1.	Č. Budějovice	58	49	1	4	4	269:124	153
2.	Přerov	58	29	8	6	15	159:133	109
3.	Vsetín	58	27	5	6	20	180:157	97
4.	Chomutov	58	29	2	4	23	169:155	95
5.	Havířov	58	30	1	2	25	156:151	94
6.	Litoměřice	58	23	5	6	24	199:190	85
7.	Slavia Praha	58	24	6	1	27	170:182	85
8.	Poruba	58	24	3	0	31	171:184	78
9.	Jihlava	58	31	3	8	16	180:134	107
10.	Třebíč	58	29	6	5	18	180:151	104
11.	Frýdek-Místek	58	23	9	7	19	212:167	94
12.	Prostějov	58	25	3	7	23	191:183	88
13.	Benátky n. J.	58	13	13	4	28	152:188	69
14.	Ústí n/L	58	14	2	6	36	155:234	52
15.	Kadaň	58	11	3	3	41	127:261	42
16.	Sokolov	58	9	4	5	40	155:231	40

BASKETBAL

NADSTAVBA KOOPERATIVA NBL

nadstavba A1, 5. kolo:

Olomoucko - Opava 70:86 (20:20 34:45 54:62)

Rozhodčí: Blahout, Kec, Jeřáb.
2b.: 42/20:36/21. 3b.: 7:12. TH: 11/9:11/8.
Doskoky: 31:46. Asistence: 17:20. Fauly: 19:17.
Sestava a body Prostějova: Váňa František 21, Arrington Kijuan 14, Palyza Lukáš 8, Shelton Othniel 6, Josipovič Igor 6, Sehnal Marek 5, Nowa Michal 4, Gogag Adam 2, Rose Jr. 2, Dedek Jiří 2, Sychra Lukáš 0. Trenér: Predrag Benaček

"Výsledek je naprosto zasloužený. "
Lubomír PETRÁŠ, hlavní trenér Prostějova
STRANA 46

Další výsledky 5. kola:
Svitavy - Ústí nad Labem 115:78 (30:21, 56:38, 87:55). Nejvíce bodů: Kovář 19, Purši a Dodd po 16 - Čampara 15, Rodgers 13, Šotnar 10 * Olomoucko - Opava 70:86 (20:20, **34:45, 54:62). Nejvíce bodů:** Váňa 21, Arrington 12, Palyza 8 - Klečka 22, Švandrlík 17, Dragoun a Bujnoch po 13.

skupina A1- 6. kolo:

Olomoucko - Nymburk 73:90 více v hlavním kupónu

Další výsledky 6. kola:
Pardubice - Opava 97:65 (25:18, 54:34, 77:55). **Nejvíce bodů:** Švrdlík 24, Vycoral 17, Pavlovič 15 - Bujnoch a Zbránek po 14, Švandrlík 11 * **Děčín - Svitavy 78:98 (23:24, 50:50, 66:75). Nejvíce bodů:** Carlson 21, Pomikálek 19, Šiška 18 - Crandall 23, Purši 17, Marko 15.
Skupina A2 - 4. kolo:
Ostrava - Kolín 97:89 (27:29, 52:54, 77:69). Nejvíce bodů: Newkirk 22, Holsey 16, Calloway 14 - Ignutinovič 19, Čiž 16, Gill 15 * Brno - Hradec Králové 89:71 (23:16, **40:34, 63:52). Nejvíce bodů:** Kirves 15, Smithson 14, Roby 13 - Barač a Lošonský po 18, Sedmák 16.
Skupina A2 - 5. kolo:
Ostrava - Brno 77:80 (18:17, 39:43, 65:63). Nejvíce bodů: Newkirk 19, Holsey 16, Nábělek a Calloway po 10 - Roby 23, Krakovič 19, Smithson 18 * **Kolín - Hradec Králové 66:82 (11:17, 38:40, 54:61). Nejvíce bodů:** Gill 14, Richardson 13, Machač 11 - Sedmák 21, Halada 16, Tresač 12.

PRŮBĚŽNÁ TABULKA NADSTAVBY

1.	Nymburk	22	22	0	2214:1612	100.0
2.	Opava	22	17	5	1904:1672	77.3
3.	Svitavy	22	16	6	1919:1783	72.7
4.	Pardubice	22	13	9	1751:1662	59.1
5.	Olomoucko	22	12	10	1912:1825	54.5
6.	Ústí n/L	22	12	10	1795:1872	54.5
7.	USK Praha	22	11	11	1804:1799	50.0
8.	Děčín	22	10	12	1782:1800	45.5
9.	Hr. Králové	22	6	16	1810:2052	27.3
10.	Ostrava	22	6	16	1791:2106	27.3
11.	Kolín	22	4	18	1773:2038	18.2
12.	Brno	22	3	19	1660:1894	13.6

KAM PŘÍŠTĚ:
7. kolo, sobota 14. března, 18:00 hodin:
Svitavy - Pardubice (19:00), USK Praha - Děčín, (17:30), Olomoucko - Ústí nad Labem, Opava - Nymburk (13.3., 17:30).

FOTBAL

FORTUNA NÁRODNÍ LIGA

17. kolo:

Prostějov - Ústí n/L 1:1 více v hlavním kupónu

Žižkov - Dukla 5:2 (2:2)

Branky: 8. Nešický, 9. D. Souček (vla.), 48. Súkennik, 69. Batioja, 85. Batioja – 14. Lu. Hollík, 16. Fábry. **Rozhodčí:** Lerch – Kubr, Flimmel. **ŽK:** 37. Batioja, 39. Nešický, 52. Žežulka – 36. Fábry, 44. Piroch, 87. Dancák. Diváci: 1921.

Chrudim - Varnsdorf 2:1 (1:0)

Branky: 5. Mužík, 42. Vašulín, 60. Rybička (pen.), 70. Vašulín, 90+2. Sixta – 16. Kouřil, 86. D. Breda. **Rozhodčí:** Julínek – Blažej, Hock. **ŽK:** 19. Drah, 61. Trávníček, 71. Vencl, 74. Rybička – 27. M. Kubista, 60. D. Breda. Diváci: 750.

Vyšehrad - Vítkovice 4:1 (3:0)

Branky: 10. Bašič, 24. Bašič, 36. Kokorovič (pen.), 77. Suchan – 70. Kania. **Rozhodčí:** Machálek – Dohnálek, Mikeska. **ŽK:** 4. Šandera, 52. Drobílek – 44. Ožvolda, 56. V. Cverna, 89. Helebrand. Diváci: 120.

Hr. Králové - Líšeň 1:1 (1:1)

Branky: 26. Leibl – 30. Málek. **Rozhodčí:** Hrubeš – Lakomý, Klupák. **ŽK:** 79. Firbacher – 42. Jeřábek, 45. O. Ševčík, 68. Čermín. Diváci: 910

Vlašim - Pardubice 0:1 (0:1)

Branky: 10. Žďárek. **Rozhodčí:** Ginzel – Novák, Vodrážka. Diváci: 650.

Brno - Sokolov 1:0 (0:0)

Branky: 9. Jakub Šural. **Rozhodčí:** Dorušák – Mojžiš, Bureš. **ŽK:** 38. Dreksa, 49. A. Fousek, 90+2. Vaněk – 6. Hasil, 55. Krátký, 76. Tkadlec, 79. Machuča. Diváci: 3165.

Jihlava - Třinec 2:0 (2:0)

Branky: 23. J. Rezek, 26. Arroyo. **Rozhodčí:** Houdek – Hrabovský, Dobrovolný. **ŽK:** 71. Cienciala, 76. Akulinin, 84. Omasta. Diváci: 973

PRŮBĚŽNÁ TABULKA PO 17. KOLE:

1.	Pardubice	17	12	2	3	30:11	38
2.	Jihlava	17	10	5	2	34:20	35
3.	Brno	17	10	4	3	36:17	34
4.	Hradec Králové	17	9	4	4	32:17	31
5.	Dukla Praha	17	10	1	6	36:26	31
6.	Žižkov	17	9	2	6	31:23	29
7.	Ústí n. L.	17	7	5	5	26:20	26
8.	Líšeň	17	6	6	5	32:28	24
9.	Třinec	17	5	7	5	24:23	22
10.	Chrudim	17	6	3	8	23:35	21
11.	Vyšehrad	17	6	2	9	25:28	20
12.	Prostějov	17	4	7	6	17:27	19
13.	Varnsdorf	17	3	6	8	23:42	15
14.	Vlašim	17	4	2	11	15:28	14
15.	Vítkovice	17	2	4	11	18:36	10
16.	Sokolov	17	1	4	12	14:35	7

KAM PŘÍŠTĚ...
18. kolo, sobota 14. března, 10:15 hodin:
Vítkovice - Žižkov (13.3., 18:00), Ústí n. L. - Brno (13.3., 18:00), Dukla Praha - Jihlava, Pardubice - Prostějov, Sokolov - Vyšehrad, Třinec - Chrudim, Líšeň - Vlašim (14:30), Varnsdorf - Hradec Králové (15.3., 14:30).

Výsledkový servis hokejové mládeže

22. kolo nižší nadstavby dorostu

Rožnov p/R – Prostějov 2:1 (1:0, 1:1, 0:0)

Branky a nahrávky: 4. Dořičák (Stáňa), 39. Dořičák (Kovář) – 36. Miškovský. **Rozhodčí:** Novák – Bártek, Rybář. **Vyloučení:** 2:5. Bez využití. Diváci: 28.
Rožnov p/R: Vohlídka – Dořičák, Kaufman, Kelnar, Veřmiřovský, Moll – T. Marek I, Šimíček, Stáňa, Koláček, Kovář, Ondruch, Valášek, Kriegel, Drastík. Trenér: Libor Polášek.
Prostějov: Dubský – Š. Zatloukal, Polcr, Hruban, Veselý, T. Holub, Kolář – Stloukal, Filípek, Kotlán, Shchipakin, Tománek, Tábor, Boiko, Kudláček, Kašpar, Miškovský. Trenér: Martin Půček.

7. kolo Ligy st. žáků B

Prostějov – Karviná 4:3 (0:1, 2:1, 2:1)

Branky a nahrávky: 25. Němec (Šindler), 38. Šindler (Mudrla), 42. Kostlán (Blahoušek, F. Holub), 43. Šindler (M. Voráč) – 20. Stejskal (O. Magner), 40. Stejskal, 53. Pavlovský (Stejskal, O. Magner). **Rozhodčí:** Pavel – Kužílek, J. Kroupa. **Vyloučení:** 4:6. **Využití:** 0:1. Diváci: 78.
Prostějov: D. Kroupa (32. Biskup) – Š. Palánek, Šilhánek, Němec, Šandera, Mojžíšek, M. Voráč, Kubík – Pekr, Kostlán, Mudrla, Šindler, J. Hozman, V. Koutný, F. Holub, Blahoušek.
Trenér: Filip Smejkal.
Karviná: Růžička – Halouzka, O. Magner, Tropotanov, Tvrdý, Puzder, Pavlovský, Bruno Barnošák, Stejskal, I. Magner, Gajdušek.
Trenér: Dominik Boniatti.

7. kolo nadstavby ml. žáků D

Prostějov – Karviná 6:6 (2:0, 1:2, 3:4)

Branky a nahrávky: 7. Vrba (Pítr), 17. Pítr, 28. Kumstát, 42. Pítr, 51. T. Palánek, 54. D. Voráč (Kumstát, Rais) – 32. F. Boniatti (Kiša), 40. Skopal, 48. Skopal (Gartner), 49. Gartner (Skopal), 52. F. Boniatti (Kiša), 58. F. Boniatti (Kiša). Rozhodčí: Pavel, Kužílek. **Vyloučení:** 2:9. **Využití:** 3:0. Diváci: 75.
Prostějov: Šlourač (31. Mouka) – L. Holub, Vrba, Matějka, Kopecký – T. Palánek, Pítr, D. Voráč, Tesař, Czinege, Rais, Vításek, Floryková, Kalabis, Fiala, Kumstát. Trenér: Filip Smejkal.
Karviná: Duraj (31. Michalský) – Volf, Skopal, Gartner, Jaroš, Brian Barnošák, Kiša, F. Boniatti, Urbański, Kolebáč, Jaroš. Trenér: Dominik Boniatti.

VOLEJBAL

UNIQA EXTRALIGA

26. kolo:

Prostějov - Liberec 2:3 více v hlavním kupónu

Další výsledky 26. kola: **Olymp Praha - Frýdek-Místek 3:0 (22, 16, 17). Nejvíce bodů:** Denysovová 14, Staňková 12, Komárková 9 - Pluhařová 10, Borovcová 9, Šnellyová 7 * **Olomouc - KP Brno 3:0 (15, 17, 17). Nejvíce bodů:** Trníková, Hodanová a Struškova po 11 - Carpentierová 15, Uglenková, Šunderlíková a Kvapilová po 5 * **Ostrava - Přerov 3:0 (17, 16, 11). Nejvíce bodů:** Faltínová a Žolnerčíková po 13, H. Kojdová 8 - Kotlabová 10, Řihošková, Tinková, Kukučová a Davisová po 4 * **VK Brno - Šternberk 3:0 (11, 22, 14). Nejvíce bodů:** S. Janečková 12, Wolowiczová 11, Dlatková a Svobodníková po 9 - Kofleová 12, Kneiflová a Mazurová po 7.

27. kolo:

Přerov - Prostějov 0:3 (-24, 22, -24)

Rozhodčí: Sťahuliak. **Čas:** 1:57 hodiny.
Diváků: 100.
Sestava Prostějova: Fričová, Kozmík, Kopáčová, Nová, Stümpelová, Zatloukalová, libero Slavíková. **Střídaly:** Weidenthalerová, Boudová, Dvořáčková, Knorová. Trenér: Lubomír Petráš.
Sestava Brna: Nováková, Janečková, Svobodníková, Dlatková, Polášková, Wolowicz, libero Kuníková. **Střídaly:** Sklenářová, Akeo, M. Beránková, Benediktová, E. Beránková.
Trenér: Ondřej Boula.

"Hráli jsme slušně, ale zápas nesmíme přeceňovat."
Lubomír PETRÁŠ, hlavní trenér Prostějova
STRANA 45

Další výsledky 27. kola: KP Brno - Ostrava 2:3 (18, 21, **-21, -17, -7). Nejvíce bodů:** Carpentierová 28, Šunderlíková 17, Stráská 10 - H. Kojdová 19, Faltínová 13, Kalusková 11 * **Frýdek-Místek - VK Brno 0:3 (-17, -19, -23). Nejvíce bodů:** Pluhařová 11, Jurčíková 10, Šnellyová 8 - S. Janečková 17, Wolowiczová 12, Svobodníková 11 * **Šternberk - Olomouc 2:3 (19, -21, 17, -12, -14). Nejvíce bodů:** Mazurová 19, Karabinovičová a Kofleová po 12 - Ovošová 23, Hodanová 16, Trníková 7 * **Liberec - Olymp Praha 0:3 (-25, -21, -19). Nejvíce bodů:** Rutarová a Svobodová po 11, Šotkovská a Šulcová po 8 - Denysovová 17, Staňková 14, Šimáková 9.

KONEČNÁ TABULKA

1.	VK Brno	27	25	2	78:19	73
2.	Olomouc	27	23	4	72:23	67
3.	Olymp Praha	27	16	11	58:41	49
4.	Prostějov	27	16	11	58:42	48
5.	Ostrava	27	15	12	54:48	44
6.	Liberec	27	15	12	54:48	44
7.	Šternberk	27	7	20	37:66	26
8.	KP Brno	27	9	18	38:65	25
9.	Frýdek-Místek	27	5	22	25:71	16
10.	Přerov	27	4	23	22:73	13

KORFBAL

EXTRALIGA DOSPĚLÝCH ČR 2019/20

14. kolo:

Č. Budějovice – Prostějov 24:20 (11:10)

Rozhodčí: Pazourek a Minarčík. Diváci: 50.
Nejvíc koší Českých Budějovic: Krejčí a Pešák 6, Kortus 5, Bláha 3.
Sestava a koše Prostějova: Galíček 4, Marek 2, Havlová 3, Křížková 2, Vycuhaá 2, Štefák 2, Křížková 3, Lešanská 1, N. Lorencová 4 – Lužný, Ambrosová.
Trenéři: David Konečný a Martin Uherka.

"Vázla týmová souhra"
Petr GALÍČEK, kapitán Prostějova
STRANA 42

konečná tabulka

1. Brno	10	0	2	287:220	20
2. Prostějov	7	0	5	254:216	14
3. Č. Budějovice	6	0	6	254:252	12
4. Znojmo	5	0	7	260:270	10
5. Náchod	2	0	10	196:293	4

Poznámka: se započítáním pravděpodobné kontumace Prostějov – Náchod 7:0)

HÁZENÁ

2. LIGA MUŽŮ

14. kolo

Bohunice - Kostelec 25:21 (13:12)

Rozhodčí: Hajn a Matuška. **Vyloučení:** 7:8. **Sedmičky:** 4/4:3/2. Diváci: 206.
Nejvíce branek Bohunic: Řezník 7/4, Vraný a Ryšavý 4.
Sestava a branky Kostelce: Mayer, J. Grulich – Parolly 3, Popelka 3, Smékal 6, Podhrázský 3, Vymětal 3/1, Dostál 1, Oščádal, Hanták, Palička, Havlík 2/1.
Trenéři: Milan Varhalík a Leoš Havlík

„Konečně se nám podařilo prolomit"
Tomáš ČERNÍLÍČEK, trenér Prostějova
STRANA 47

Další výsledky 14. kola: Maloměřice B - Olomouc 33:26, V. Mezříčí - Ivančice 29:27, Újezd u Brna - Kuřim 28:29, Brno B - Telnice 40:30.

PRŮBĚŽNÁ TABULKA PO 14. KOLE:

1	Bohunice	13	11	2	0	364 : 284	24
2	Ivančice	13	8	1	4	381 : 331	17
3	Telnice	12	7	1	4	371 : 328	15
4	Kuřim	13	6	1	6	359 : 370	13
5	Újezd u Brna	13	6	0	7	397 : 379	12
6	V. Mezříčí	13	6	0	7	383 : 380	12
7	Maloměřice Brno B

Maminky, pozor! Je tady opět bazárek dětského oblečení

PROSTĚJOV Rodinné centrum Lodička uspořádalo další ze svých tradičních bazárků dětského oblečení. Oblíbená akce se uskuteční tuto neděli 15. března mezi 9:00 a 12:00 hodinou v sokolovně na Skálově náměstí.

Ratolesti rostou před očima a ne vždy se vyplatí investovat do nového oblečení. A proto padesátka maminek nabídne své zboží v různé kvalitě za odpovídající cenu. Vybrat si budete moci ze široké škály kojeneckého zboží, dětského oblečení, obuvi, hraček i sportovních potřeb. Neprodané věci je možno věnovat azylovému domu pro osamělé rodiče s dětmi. Pro děti bude připravena výtvarná dílnička, skákací hrad a malování na obličej.

Přijďte tedy nakoupit chybějící kousky do dětského šatníku. **(ans)**

Nové domečky pro ptáčky

PROSTĚJOV Ekocentrum Iris zve všechny malé i velké tvořivé duše s dobrým srdcem na dílničku, ve které se budou vyrábět dřevěné ptačí budky pro sýkorky a špačky.

Akce se uskuteční v pátek 13. března od 16:00 hodin v Kovárně Ekocentra Iris na Husově náměstí. Budky, které se na akci vyrobí, budou v následujících dnech rozmístěny v Prostějově a okolí. Kdo by si chtěl svoji budku odnést domů, zaplatí 140 Kč za materiál. **(ans)**

Zemřel primář MUDr. Jindřich Tomeček

V roce 1973 implantoval v Prostějově první kardiostimulátor na okresním pracovišti v Československu

PROSTĚJOV V pátek 21. února se nejen prostějovská zdravotnická veřejnost, ale i mnozí pacienti, rozloučili s emeritním primářem chirurgického oddělení prostějovské nemocnice MUDr. Jindřichem Tomečkem starším. Ve funkci primáře působil v letech 1986 až 1991.

Jindřich Tomeček se narodil v roce 1934 na Slovensku v obci Lubietová nedaleko Banské Bystrice. Vystudoval čtyři roky reálného gymnázia v Dolnom Kubíně a čtyři roky Vojenské školy Jana Žižky v Moravské Třebové. Poté jeden rok působil na Vojenském leteckém pilotním učilišti. Všeobecnou lékařskou fakultu JEP v Brně zakončil promocí v roce 1960. Jako sekundář pracoval dva roky v OÚNZ Havlíčkův Brod. Od roku 1961 do roku 1969 byl zaměstnancem lékařské fakulty UJEP v Brně jako odborný asistent a později vedoucí centra experimentální fyziologie. Do OÚNZ Prostějov nastoupil v únoru 1970.

Nejen lékaři, ale i vděční pacienti se rozloučili s bývalým primářem chirurgického oddělení prostějovské nemocnice. *Foto: archív rodiny*

V letech 1967 a 1968 působil na stáži v USA u světoznámého profesora Hardyho v Jackson University of Mississippi. Pracoval tam na vývoji umělé podpory srdce. Následně v letech 1968 a 1969 byl u další kapacity, a sice profesora Kantrowitze v Maimonides Medical Center of New York. Své zkušenosti z těchto stáží využil v Prostějově, když v roce 1973 spolu s MUDr. Luklem implantovali první kardiostimulátor na okresním pracovišti v Československu.

V roce 1977 pracoval na zahraniční misi v La Valletě na Maltě a v roce 1984 v Sanná v Jemenu. Mezi roky 1986 až 1991 působil jako primář chirurgie a okresní odborník pro cévní chirurgii v prostějovské nemocnici. Od roku 1991 do 1999 byl zástupcem primáře a vedoucím centrální sterilizace. Závěr kariery prožil ve své privátní chirurgické ambulanci v centru Haná jako pracující důchodce, od roku 2018 společně se svým synem.

„Mezi jeho dobrými kamarády mu dělalo vždy radost důvěrné oslovení Henry. Jeho koníčkem, samozřejmě mimo chirurgie, bylo rybaření a rád také pobýval se členy prostějovského střeleckého klubu. Přestože byl vášnivým kuřákem, dožil se vysokého věku. Pan primář Tomeček bezesporu patřil do úzké galerie těch prostějovských zdravotníků, kteří vychovali několik kvalitních následovníků a kteří zasvětili celý svůj profesní život medicíně. S úctou na něj vzpomínáme," poznamenal na jeho adresu exkluzivně pro Večerník MUDr. Jiří Šťastný, současný zástupce primáře chirurgického oddělení Nemocnice Prostějov. **(red)**

Vzpomněli jsme si na 170. výročí narození T. G. Masaryka

„Tož, tu demokracii už máme, tak teď ještě nějaké demokraty," vzpomněl prezidentův citát primátor Prostějova

Prostějované si v pátek připomněli kulaté výročí narození prvního československého prezidenta T. G. Masaryka. *2x foto: Michal Kadlec*

PROSTĚJOV Vedení prostějovského magistrátu, zástupci sokolů, legionářů, Armády a Policie České republiky, Městské policie Prostějov, představitelé společenských i kulturních organizací a také veřejnost si uplynulý pátek hodinu po poledni připomněli 170. výročí narození prvního prezidenta Československé republiky Tomáše Garrigua Masaryka.

MICHAL KADLEC

Hosté připomínkové akce položili květiny nebo věnce k soše prezidenta T. G. Masaryka a po zaznění státní hymny si vzal slovo primátor Prostějova František Jura. „Děkuji vám všem, kteří jste dnes přišli vzpomenout výročí narození našeho prvního prezidenta samostatného Československa. Ve svém životě T. G. Masaryk pronesl některé citáty, které jsou naprosto nadčasové a platí dodnes. 'Tož, tu demokracii už máme, tak teď ještě nějaké demokraty!' Hlavně tento citát je platný v dnešní politické situaci. Uznat nyní demokraticky názor toho druhého a v případě sporu uznat argumenty druhé strany, je v současné době často neřešitelný problém. Odkaz našeho prvního pana prezidenta je tedy stále aktuální a na jeho nadčasová moudra bychom měli vzpomínat častěji," uvedl ve slavnostním proslovu František Jura (ANO 2011), primátor statutárního města Prostějov. T. G. Masaryk je rodákem z Hodonína, ale měl velmi blízký vztah k Prostějovu. Pocházel z něho dědeček Josef Kropáček. Jeho mladším přítelem byl prostějovský rodák, filozof Edmund Husserl. Masaryk pak měl v Prostějově mnoho dalších přátel, se kterými po celý svůj život udržoval styky. „Ve funkci prezidenta navštívil T. G. Masaryk Prostějov v letech 1921 a 1929. Jeho osobnost zde připomíná název náměstí, ale i replika původní sochy Otakara Španiela zhotovená sochařem Oldřichem Víchou a odhalená 27. října 1998. Původní socha byla z náměstí odstraněna za komunistického režimu 10. dubna 1953," připomněla prostějovská historička Hana Bartková.

NETRADIČNÍ VÍTÁNÍ JARA
PROSTĚJOVSKÝ Večerník
NA ZIMÁKU S VEČERNÍKEM
KDY: neděle 22. března, 10:00 – 12:00 hodin,
KDE: Víceúčelová hala-zimní stadion, Prostějov
Každý účastník v masce získá odměnu!
karnevalová diskotéka
soutěže pro děti i dospělé
SK Prostějov 1913
maskot Večerníček
focení v maskách
aktuální výtisky Večerníku
drobné odměny
upomínkové předměty
Změna programu vyhrazena
VSTUP ZDARMA

Věra Rozbrojová se ve 103 letech účastnila námořnického plesu

ZE STRANY 3

PROSTĚJOV Kvůli zákonu na ochranu osobních údajů to nelze na matrice ověřit, ale podle všeho je aktuálně nejstarším občanem Prostějova paní Věra Rozbrojová. Minulý týden právě této seniorce poblahopřálo vedení Centra sociálních služeb v Prostějově již ke 103. narozeninám!

Původně měl dorazit na oslavu narozenin i prostějovský primátor František Jura s pugétem růží, ovšem jeho návštěva se musela odložit. „Stalo se tak z důvodu zákazu návštěv v našem zařízení, abychom naše uživatele ochránili před možnou virovou infekcí," objasnila Večerníku Helena Vránová, ředitelka Centra sociálních služeb v Prostějově. Právě ona byla tedy jednou z mála, kteří patrně nejstarší občance Prostějova poblahopřála ke 103. narozeninám. „Oslava proběhla v užším kruhu za přítomnosti spolubydlících, personálu a zetě paní Rozbrojové. Popřála jsem jí stálé zdraví, spokojenost, ať je pořád tak usměvavá a vitální," svěřila se Vránová.

Ředitelka Centra sociálních služeb Helena Vránová si s Věrou Rozbrojovou často a ráda vypráví nejen o životě. *Foto: z alba CSS Prostějov*

Věra Rozbrojová se narodila 3. března 1917 ve Dvoře Králové nad Labem, kde žila zhruba do padesátých let minulého století. Potom se i s rodinnou odstěhovala do Šumperka, kde pracovala jako dámská krejčová. „Pracovala ještě v důchodu, a to do svých pětasedmdesti let. Má dvě dcery, přičemž jedna z nich před několika lety zemřela, druhá stále žije. Má také celkem pět vnoučat a několik pravnoučat. Pravidelně ji navštěvuje zeť. Ve svém věku se stále účastní aktivit v našem zařízení a v měsíci únoru se dokonce zúčastnila námořnického plesu," prozradila ředitelka CSSP s tím, že občankou Prostějova je Věra Rozbrojová již několik let. A patrně opravdu nejstarší! „Vzhledem k tomu, že jsem se nedávno dověděla, že nejstarší žijící občanka ve věku 104 let zemřela, předpokládám, že je nyní naše uživatelka skutečně nejdéle žijícím občanem města Prostějova," míní Helena Vránová. **(mik)**

Předání vozíku ODLOŽENO

PROSTĚJOV Uplynulou středu dopoledne mělo v Centru sociálních služeb v Prostějově dojít ke slavnostnímu předání invalidního vozíku ochrnuté klientce, který jí daroval prostějovský Rotary klub. Bohužel hrozba koronaviru vše odložila.

Na nedávném plese Rotary klubu v Národním domě předávali rotariáni tradičně finanční i hmotnou pomoc potřebným lidem. Mezi vybranými byla i klientka Centra sociálních služeb, které se Rotary klub rozhodl pomoci darováním elektrického invalidního vozíku. „Jde o bývalou učitelku, která zůstala ochrnutá a bez pomoci vozíku se nemůže vůbec pohybovat," sdělila už na plese Helena Vránová, ředitelka Centra sociálních služeb v Prostějově. Bohužel středeční setkání zástupců Rotary klubu s klientkou sociálního centra zmařila hrozba nákazy koronavirem. „Návštěva byla odložena z důvodu zákazu návštěv v našem zařízení. S představiteli Rotary klubu jsme se dohodli, že hned jak bude odvolaný zákaz návštěv, oslovíme je s nabídkou nového termínu. V současné době nejsme schopni datum určit, budeme vás informovat," vzkázala Večerníku Helena Vránová, ředitelka Centra sociálních služeb v Brněnské ulici v Prostějově. **(mik)**

Zámek Náměšť na Hané
Zahájení turistické sezóny na zámku
4. dubna 2020
Vernisáž výstavy "Hanácké kraslice Marie Záhorové",
prohlídky zámku a kaple se slavnostní Velikonoční výzdobou, koncert

200306103B1

PROSTĚJOV Jedna z nejoriginálnějších skupin v historii české populární hudby vystoupila uplynulou sobotu večer v sále Společenského domu v Prostějově. Bratři Kryštof, Marek a David Ebenové společně již sedmnáct let soustavněji nekoncertují, letos to ale chtějí napravit a Prostějov je jedním z měst, kde se na dvě hodiny zastavila jejich nová koncertní šňůra. Vyprodaný sál bratří náramně bavili, zejména Marek Eben lehkým humorem rozechvíval bránice diváků. U toho prostě Večerník nemohl chybět!

„Teď jsme měli víceméně dlouholetou přestávku, vystupovali jsme jen sporadicky. Nicméně naše seskupení funguje už čtyřicet let. Kdo z vás ještě vůbec nebyl na našem koncertě? Přihlaste se," vyzval na začátku představení Marek Eben prostějovské diváky. K jeho mírnému zděšení ruku zvedla většina sálu! „A kde jste byli těch celých čtyřicet let?" rozesmál Marek Eben Prostějovany ve zcela zaplněném sále Společenského centra.

PŮVODNÍ reportáž pro Večerník
Michal KADLEC

Marek Eben: „Kde jste byli celých čtyřicet let?"
Bratři Ebenové včele s Markem diváky v sále Společenského domu v Prostějově přesvědčili, že jsou skutečně výjimeční. 2x foto: Michal Kadlec

Kapela bratří Marka, Kryštofa a Davida Ebenových doplněná o další výborné muzikanty Pavla Skálu, Jaromíra Honzáka, Jiřího Veselého a Jiřího Zelenku zahrála a zazpívala méně známé písničky i ze svého prvního alba z roku 1984 Malé písně do tmy až po poslední „vinyl a cédéčka" Čas holin vydané před šesti lety.

„To byste nevěřili, jak jsou hlavně písničky z tohoto alba stále aktuální. Třeba song Příjemný let. To jsem vám takhle letěl jednou do New Yorku. Bylo to tak po pětatřiceti letech, co jsem naposledy seděl v letadle. A netušil jsem, že po takové době je na letišti něco takového možné. Co jsem prožil při odbavování, to jsem se snažil zhudebnit a vylíčit právě v této písni," uvedl další vtipnou píseň Marek Eben. „Rozepli mi u kalhot zipy, rentgenem koukali srkz slipy. Slečna řekla, hned jsem zpátky, přivedla dvě kamarádky! Pak chtěly vidět ty potvory zbývající tělní otvory. Pracovníci security mi koukali až do kam si sám nevidím," rozechvěl bránice fanoušků v sále Marek Eben. Zazněly pak další Ebenovy hity jako například Zapomeneš, Tsunami, zhudebněná jedna z nejznámějších Nezvalových básní Sbohem a šáteček a mnohé další.

Dvouhodinový program proložili bratři Ebenové i krátkou přestávkou v polovině svého vystoupení. „Není to v dnešní době už obvyklé, ale my jsme starší pánové. Slyšel jsem, že v Prostějově máte přísnou policejní hodinu, kdy musí koncertní představení skončit. Ale nebojte, my budeme brzy zpátky," omlouval se divákům se smíchem Marek Eben.

V době vydání prvního alba Malé písně do tmy před šestatřiceti lety působila kapela pouze jako bratrské trio – Marek, Kryštof a David. Na české hudební scéně byli svým přístupem zcela ojedinělí. Synové významného hudebního skladatele Petra Ebena dostali klasické hudební vzdělání. Jejich nejstarší bratr Kryštof studoval na pražské AMU hru na klavír a David se vyučil klarinetistou. Marek se vydal cestou zvukového inženýra a zvukaře. Ke spolupráci si přizvali i tehdy mladé a nadějné hudebníky Pavla Skálu, Jaromíra Honzáka, Jiřího Veselého a Jiřího Zelenku, kteří s nimi spolupracují dodnes. Ti se na pódiu s bratry Ebenovými cítí jako doma a jejich vzájemné vtipkování a zpěvácké kvality jsou ukázkou toho, jak by mohl vypadat ideální vztah v kapele.

Ke konci koncertu se Ebenové s publikem rozloučili písní Tu lytaru jsem koupil kvůli tobě, Stín katedrál či Ša-la-la-la-li, následovat budou písně z období skupiny Golden Kids, uskupení, ve kterém působil s Helenou Vondráčkovou a Martou Kubišovou. Chybět nebude tvorba se skupinou Bacily, se kterou koncertuje od roku 1971, například Kdo vchází do tvých snů, má lásko a Tvým dlouhým vlasům. Samozřejmostí je také píseň Půlnoční, která Václava Neckáře proslavila i mezi mladším publikem.

Vstupenky jsou stále v prodeji za 520 Kč prostřednictvím prodejního portálu Ticketlive.cz. **(ans)**

Václav Neckář a Bacily vystoupí v „Kasku

PROSTĚJOV Legendární zpěvák a také herec Václav Neckář se vrací opět do Prostějova i se svojí doprovodnou skupinou Bacily. Tento pátek 13. března se od 18:00 hodin otevřou brány Společenského domu, aby se o hodinu později, tj. v 19:00 hodin, rozezněly první tóny hudebních nástrojů. Přijďte si zazpomínat na počátky jeho kariéry a vyslechnout si i novější písně.

Během vystoupení zazní známé písně z počátku Neckářovy kariéry, jako jsou Tu lytaru jsem koupil kvůli tobě, Stín katedrál či Ša-la-la-la-li, následovat budou písně z období skupiny Golden Kids, uskupení, ve kterém působil s Helenou Vondráčkovou a Martou Kubišovou. Chybět nebude tvorba se skupinou Bacily, se kterou koncertuje od roku 1971, například Kdo vchází do tvých snů, má lásko a Tvým dlouhým vlasům. Samozřejmostí je také píseň Půlnoční, která Václava Neckáře proslavila i mezi mladším publikem.

Vstupenky jsou stále v prodeji za 520 Kč prostřednictvím prodejního portálu Ticketlive.cz. **(ans)**

Z VERNISÁŽE

Prostějovští fotografové zamířili k vodě

PROSTĚJOV Bez světla není fotografie a bez vody není života... Přesně v tomto duchu se nese už jedenáctá výstava členů Fotoklubu Prostějov, která byla v úterý 3. března slavnostně zahájena v prostorách Státního okresního archivu v Prostějově. Lidé jejím prostřednictvím mohou vidět nejrůznější snímky zachycující řeky, potoky, rybníky, jezera, přehrady, prameny, pramínky či kaluže z celého Prostějovska.

Martin ZAORAL

Účast na úterní vernisáži byla hojná, její součástí byl i originální kvíz. Foto: Martin Zaoral

Na akci se sešlo velké množství lidí, ať už to byli členové prostějovského fotoklubu, jejich příbuzní, či přátelé. „Pro letošní ročník výstavy se nám podařilo sjednotit a poprvé představit nové snímky na společné téma, kterým je voda v regionu," zdůraznil člen Fotospolku Jan Svačina na úvod vernisáže, která byla doplněna i kvízem.

Jeho autor Bob Pacholík nejprve pustil čtyři zvukové záznamy, z jejichž poslechu mohli přítomní tipovat, o jaký vodní tok na Prostějovsku se jedná. Postupně tak byly slyšet říčky Hloučela, Romže a potok Viklička protékající Ivaní. Na závěr povedené taškařice moderátor ozřejmil, že čtvrtý zvukový záznam zachytil víno tekoucí z demižónu do sklenice a originálním způsobem tak pozval přítomné na připravené občerstvení.

Prostějovský Fotoklub byl od svého založení neodmyslitelně spjat s postavou Alberta Halma. Od jeho založení byl „Albi" nejen předsedou spolku, ale zejména hlavním tahounem Galerie u Hanáka, v níž svého času probíhalo nesčetné velké množství akcí. Dva dny po vernisáži, konkrétně ve čtvrtek 5. března, uplynuly přesně dva roky, co Albert Halmo zemřel. „Byla to výrazná osobnost, nicméně jsem ráda, že Fotoklub pracuje nadále i bez něj," poznamenala v této souvislosti přítomná náměstkyně prostějovského primátora Milada Sokolová, která se akcí v Galerii u Hanáka pravidelně účastnila ať už jako host, či coby vystupující členka pěveckého sboru Proměny.

Výstava Fotbal to je hra a kniha o jeskyňářích mohou získat kulturní ceny kraje. *Podpořte je!*

PROSTĚJOV Hejtmanství každoročně uděluje Ceny Olomouckého kraje za přínos v oblasti kultury. Cena veřejnosti je jedinou kategorie, o jejímž udělení nerozhoduje zastupitelstvo, ale přímo široká veřejnost svým hlasováním. V této kategorii byly nominovány také dvě kulturní události z Prostějova.

Výstava Fotbal to je hra dokázala zaujmout zejména svým netradičním konceptem i řadou doprovodných akcí spojených s oslavami 115 let založení prostějovského fotbalového klubu. Foto: www.olkraj.cz

Až do konce března mohou lidé hlasovat v anketě o Cenu veřejnosti za výjimečný počin v oblasti kultury za rok 2019. Prostřednictvím odkazu na internetových stránkách kraje mají na výběr rovnou z deseti nominací. Adeptem je i výstava Fotbal to je hra, u níž byl PROSTĚJOVSKÝ Večerník hlavním mediálním partnerem. Netradičně koncipovaná a velkoryse pojatá přehlídka byla připravená ke 115. výročí založení fotbalového klubu SK Prostějov. „Kromě historie klubu se fanoušci mohli dozvědět mnoho zajímavostí o kopané v Prostějově od období první republiky až po současnost," upozornil galerista Jindřich Skácel, který ji v prostějovském muzeu připravil.

To ale není vše. Nominována byla i kniha 50 let – Jeskyňáři Prostějov, která na celkem 111 stranách neotřelým způsobem, a to vůbec poprvé v literární podobě, přibližuje vznik a historii netradičního oboru, který již dlouhá léta pomáhá prozkoumat tajemství našeho regionu. Jeskyňáři požádali autora Miloše Forsta o vytvoření publikace, aby dle svých slov mohli předat štafetový kolík mladším generacím a obor jeskyňářství tak nezanikl.

Hlasování v anketě probíhá na www.olkraj.cz v sekci Cena veřejnosti v kultuře za rok 2019 od 1. března a bude ukončeno 31. března ve 24:00 hodin. Ukažte patriotismus a hlasujte pro naše regionální

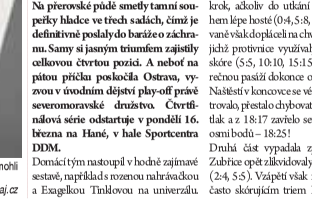
Prostějovští jeskyňáři požádali autora Miloše Forsta o vytvoření publikace, aby mohli předat štafetový kolík mladším generacím a obor jeskyňářství tak nezanikl. Foto: www.olkraj.cz

ČTVRTÉ!

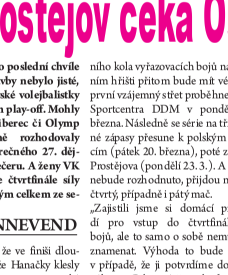
Prostějovská smečařka Lucie Nová významně bodovala ve čtvrtek proti Liberci (na snímku) i v sobotu na hřišti Přerova. Foto: Marek Sonnevend

Čtvrtfinále play off extraligy odstartuje příští pondělí

VK Prostějov čeká Ostrava. A začíná se doma

PROSTĚJOV Až do poslední chvíle extraligové nadstavby nebylo jisté, na koho prostějovské volejbalistky narazí v následném play-off. Mohly to být Ostrava, Liberec či Olymp Praha, definitivně rozhodovaly teprve duely závěrečného 27. dějství v sobotním večeru. A ženy VK nakonec změří ve čtvrtfinále síly s prvně jmenovaným celkem ze severu Moravy.

MAREK SONNEVEND

Vzhledem k tomu, že ve finiši dlouhodobé fáze soutěže Hanačky klesly ze třetí příčky na čtvrtou a ostravské družstvo poskočilo ze šesté pozice na pátou, půjdou proti sobě tabulkoví sousedé. Výhodu začínat sérii úvodního kola vyřazovacích bojů na vlastním hřišti přitom bude mít věkáčko, první vzájemný střet proběhne v hale Sportcentra DDM v pondělí 16. března. Následně se série na tři vítězné zápasy přesune k polským hranicím (pátek 20. března), poté zase do Prostějova (pondělí 23. 3.). A pokud nebude rozhodnuto, přijdou na řadu čtvrtý, případně i pátý mač.

„Zajistili jsme si domácí prostředí pro vstup do čtvrtfinálových bojů, ale to samo o sobě nemusí nic znamenat. Výhoda to bude pouze v případě, že ji potvrdíme dobrými výkony. Celou sérii rozhodne lepší aktuální forma, neboť my i Ostrava jsme na tom po výkonnostní stránce podobně, postupové šance vidím vyrovnané padesát na padesát. A že jsme v nadstavbě u soupeře zvítězili 3:1? To nemusí hrát žádnou roli, byť jako povzbuzení pro nás se tenhle výsledek může hodit. Každopádně se porveme o postup do semifinále, což by byl velký úspěch," přemítal kouč VK Lubomír Petráš.

Zajímavé je, že zahajovací kolo play-off extraligy přinese samá derby. První Šelmy Brno narazí na osmé KP Brno, druhá Olomouc jde na sedmý Šternberk a třetí Olymp Praha vyzve šestý Liberec. **Přehršel podrobností před k.o. bitvami včetně obsáhlé pozvánky na utkání prostějovských a ostravských žen s přesným časovým rozpisem přineseme v příštím vydání Večerníku!**

UNIQA extraliga volejbalistek ČR 2019/20

čtvrtfinálové dvojice:
Šelmy Brno – Královo Pole Bmo, UP Olomouc – TJ Sokol Šternberk, PVK Olymp Praha – Dukla Liberec, **VK Prostějov – TJ Ostrava**

termíny čtvrtfinálové série
VK Prostějov – TJ Ostrava: první zápas pondělí 16. března v Prostějově, druhý zápas pátek 20. března v Ostravě, třetí zápas pondělí 23. března v Prostějově, případný čtvrtý zápas čtvrtek 26. března v Ostravě, případný pátý zápas neděle 29. března v Prostějově

Karolína Fričová: „Už delší dobu se s námi táhne, že získáme velký náskok a nejsme schopné ho udržet"

Foto: archív Večerníku

hodne play-off," shrnul l[illegible] Petráš.

PROSTĚJOV Dvě naprosto odlišné podoby jako Jekyll a Hyde mají v probíhající sezóně (a poslední dobou čím dál víc) prostějovské volejbalistky. Chvíli hrají výborně, pak zase chvíli špatně a tak pořád dokola. Ve čtvrtek proti Liberci to stačilo na jeden získaný bod, přičemž mladá slovenská smečařka Karolína Fričová také předvedla různou kvalitu v útoku (úspěšnost jen 27 procent) i v obraně (přihrávka výborných 71 procent a kvalitní pole).

EXKLUZIVNÍ ROZHOVOR pro Večerník
Marek SONNEVEND

•• Jaké to bylo střetnutí z vašeho pohledu?

„Přesně taková, jak vypadá výsledek... *(pokrčí rameny)* Jednou jsme hrály super a dokázaly dát soupeřkám 25:14, jindy jsme se naopak zlomily a nemohly dlouho otočit v některých postavením. Prostě taková sinusoida, nahoru a dolů. Navíc jsme hůř zvládaly klíčové momenty včetně tiebreaku, proto nakonec vyhrál Liberec."

•• Smutek z těsné porážky je tedy velký?

„Jo, to je. Ono se totiž s námi táhne už delší dobu, že část setů nebo celých zápasů předvádíme výborný volejbal a získáme velký náskok, který ale nedokážeme udržet, abychom vítězily. Bylo to tak u Šelem Brno, s Olomucí, proti Olympu i dneska. Umíme hrát skvěle a jít do výraznějšího vedení, které pak neumíme dotáhnout do úspěšného konce. Právě na tomhle jsme poslední dobou pohořely ve všech utkáních kromě jednoho v Ostravě."

•• Mohou na to mít vliv menší zkušenosti vašeho mladého družstva?

„Nemyslím si, že by hlavní důvod byl v tomhle. Spíš nám chybí osobnost, která by zápas vzala v rozhodujících chvílích na sebe a spolehlivě pokládala míče, hodně bodovala. My jsme tým, který nemá jednu takovou často skórující hráčku, spíš se na body musíme složit všechny. Pokaždé víc zabere jiná a výsledkově to buď vyjde, nebo ne."

•• Má i přes porážku dnešní bodík do extraligové tabulky svou cenu?

„To určitě má. Boj o třetí až šesté místo před play-off je velmi vyrovnaný, roli hraje každý získaný bod. Díky tomuto jsme zatím zůstaly aspoň čtvrté a tohle umístění máme ve vlastních rukách *(rozhovor vznikal před sobotním duelem v Přerově – pozn.red.)*. Teď momentálně nevím přesně, jaké varianty můžou po devíti výsledků nastat, ale my každopádně chceme začínat čtvrtfinále doma. Ať už v něm potkáme kohokoliv z trojice Ostrava, Liberec, Olymp."

•• Vidíte start play-off na vlastní palubovce jako výhodu?

„Určitě jo. Doma je doma, i když nejvíc bude samozřejmě záležet na tom, jak čtvrtfinálovou sérii celkově ustojíme. Herně i psychicky."

Vékáèko v Pøerovì otoèilo koncovku prvního setu a pak Zubøice totálnì pøejelo jako drtící parní válec

VO PŘE VK PRO 0:3

PŘEROV, PROSTĚJOV Výborně zvládly prostějovské volejbalistky poslední 27. kolo dlouhodobé části UNIQA extraligy žen ČR 2019/2020. Na přerovské půdě smetly tamní soupeřky hladce ve třech sadách, čímž je definitivně poslaly do baráže o záchranu. Samy si jasným triumfem zajistily celkovou čtvrtou pozici. A neboť na pátou příčku poskočila Ostrava, vyzvou v úvodním dějství play-off právě severomoravské družstvo. Čtvrtfinálová série odstartuje v pondělí 16. března na Hané, v hale Sportcentra DDM.

Domácí tým nastoupil v hodně zajímavé sestavě, například s rozenou nahrávačkou a Exagelkou Tinklovou na univerzálu.

jak se utkání vyvíjelo...
Bodový vývoj – první set: 0:4, 2:4, 5:5, 5:8, 7:10, 10:10, 12:12, 12:14, 15:15, 17:16, 18:17, 18:25. **Druhý set:** 0:2, 2:4, 4:4, 5:5, 5:14, 6:18, 8:18, 9:20, 11:20, 13:21, 13:23, 15:23, 18:25. **Třetí set:** 1:1, 1:8, 2:13, 4:13, 5:17, 6:19, 9:19, 9:25.

Přesto v zahajovacím dějství dlouho držel krok, ačkoliv do utkání vstoupili mnohem lépe hosté (0:4, 5:8, 12:14). Opakované však dopláceli na chvílkové výpadky, jichž protivnice využívaly k dotahování skóre (5:5, 10:10, 15:15). A před závěrečnou pasáží dokonce otočily na 17:16. Naštěstí v koncovce se věkáčko zkoncentrovalo, přestalo chybovat, vytvořilo velký tlak a z 18:17 zavřelo set finální šňůrou osmi bodů – 18:25!

Druhá část vypadala zpočátku stejně, Zubřice opět zlikvidovaly vstupní manko (2:4, 5:5). Vzápětí však favoritky tažené často skórujícím triem Nová, Štumpelová, Fričová udeřily devíti získanými výměnami za sebou na 5:14 a to tuhle sadu rozhodlo. Věkáčky svěřenkyně pak sice korigovaly, ovšem zachránit výsledek už z natolik výrazné ztráty nedokázaly – 18:25.

Tím pádem byl barážový osud Přerovanek zpečetěn, což se promítlo do třetího dílu. Spolehlivě hrající plejerky Prostějova ještě vystupovaly své tempo, těžily především z účinného podání i výborného útoku, kterým se prosazovaly navzdory slabší přihrávce. Své stále odevzdanější soupeřky přitom deptaly dlouhými bodovými sériemi (1:1 – 1:8, 2:8 – 2:13) a to mělo za následek jednociferný dílčí debakl stvrzený závěrečným náporem šesti punktů v řadě – 9:25 a 0:3! **(son)**

Statistiky z utkání, ostatní výsledky a konečnou tabulku UNIQA extraligy po nadstavbové části najdete na straně 26

ZAZNĚLO NA TISKOVCE...

Radim VLČEK – Volejbal Přerov

„Po čtvrtečním prohraném zápase v Ostravě jsme mohli zkusit nějaký zázrak. Mohlo to tak vypadat v prvním setu do stavu 18:17. Pak přišlo to, co všichni známe: v důležitém momentu nedáme servis, nepřihrajeme a to na nás stačí. Na baráž se musíme připravit tak, abychom si srovnali v hlavách, že jdeme bojovat o extraligu."

Lubomír PETRÁŠ – VK Prostějov

„Bylo to hodně o přihrávce a o podání, z jedné i druhé strany. My jsme postupně dominovali ve všech činnostech, hlavně kvalitním útokem a do brou obranou ten zápas zvládli. Určitě mám radost, že se nám v posledním utkání těhle částí soutěže po vedlo vyhrát a do play-off jít úplně s vítězstvím."

RYCHLÝ VEČERNÍK

Juniorky potvrdily prvoligové prvenství

Ostrava, Prostějov (son) - Naprosto přesvědčivým způsobem uzavřely mladé volejbalistky VK Prostějov U19 finálovou skupinu III v 1. lize juniorek ČR 2019/2020, když dvěma drtivými triumfy na severu Moravy strvdily své tabulkové prvenství i postup z nejvyšší pozice do úvodní fáze kvalifikace o extraligu dané věkové kategorie. Hanačky potřebovaly k jistotě udržení prvního místa získat na palubovce Ostravy B čtyři body, aby se nemusely ohlížet na souběžné výsledky druhého Zlína v Novém Jičíně. Nakonec však neměly absolutně žádné potíže připsat dvě hladká vítězství, duely skončily z pohledu domácích 0:3 (-7, -16, -15) a 0:3 (-8, -17, -13). „Věděli jsme už předem, že náš tým je oproti mladým ostravským děvčatům z tamního béčka po výkonnostní stránce někde jinde. Ani jsme nemuseli nasadit nejslnější sestavu, přiležitost dostaly všechny holky. A přesto jsme oba zápasy v pohodě vyhráli," spokojeně konstatoval šéftrenér mládeže ve věkách Aleš Novák.

1. liga juniorek ČR, nadstavbová skupina III 2019/20 – konečné pořadí: 1. VK Prostějov 50, 2. Zlín 44, 3. Nový Jičín 34, 4. Šlapanice 25, 5. Ostrava B 14, 6. Olomouc 13.

Úvodní fázi kvalifikace o extraligu juniorek i nadstavbovému turnaji extraligy kadetek v Prostějově se budeme obsáhle věnovat v příštím vydání Večerníku!

Do baráže jde Přerov, teď ěeká na protivníka

Prostějov (son) - Zatímco loni měly volejbalistky Přerova velice dobrý tým a notně potrápily favoritky VK Prostějov ve čtvrtfinálové sérii UNIQA extraligy žen ČR, letos Zubřicím hrozí sestup z nejvyšší tuzemské soutěže. Definitivně je do baráže poslalo právě věkáčko vítězstvím 3:0 na jejich hřišti v posledním kole dlouhodobé části. Přerovské družstvo skončilo v tabulce poslední a zahájí měsíční přípravu na kvalifikaci o příští extraligový ročník, která proběhne v termínech pátek 10, sobota 11. a sobota 18. dubna, případně neděle 19. a sobota 25. dubna. Na své soupeřky však svěřenkyně Radima Vlčka zatím čekají, neboť ženská první liga tentokrát nové vrcholí v play-off a vyřazovací boje mají za sebou teprve čtvrtfinále hrané na dva duely doma - venku jako v pohárech. Největším favoritem na triumf, tím pádem i postup do baráže jsou Dobřichovice, v závěsu zanimí Střešovice a České Budějovice.

1. liga žen ČR 2019/20 – výsledky čtvrtfinále: Hronov – Dobřichovice 3:2 (-21, 21, -11, 17, 12) a Dobřichovice – Hronov 3:0 (18, 14, 19), Hradec Králové – Střešovice 2:3 (-17, 29, -25, 26, -18) a Střešovice – Hradec Králové 3:0 (20, 13, 24), KP Brno B – České Budějovice 1:3 (-13, -19, 19, -12) a České Budějovice – KP Brno B 3:2 (17, 17, -23, -23, 15), Žižkov – Plzeň 3:0 (23, 22, 22) a Plzeň – Žižkov 2:3 (-23, 7, -19, 17, -9).

ZAUJALO NÁS - OBRAZEM

Foto: Marek Sonnevend

Čuchnout dostala Kožoušková

Už třetí juniorka se během aktuální sezóny ocitla na doplnění v kádru volejbalistek VK Prostějov. Po smečařkách či univerzálkách Simoně Marešové a Adrianě Jurčíkové to tentokrát byla ve čtvrtek proti Liberci blokařka Petra Kožoušková. Nedávná posila z brněnských Šlapanic ale do utkání nezasáhla, celé jej strávila na lavičce.

JEDNIČKA VK PODLE VEČERNÍKU

Nikola STÜMPELOVÁ

Slovenská středačka a neteř slavného hokejisty, to je paneků herní držák! Svou stabilní volejbalovou kvalitu předvedla bez ohledu na zápasové výsledky i v obou střetnutích prostějovských volejbalistek během uplynulého týdne. Velice dobrý výkon Nikča vystřihla jak ve čtvrtek proti Liberci (15 bodů, z toho 3 esa a 1 blok, úspěšnost útoku 69 procent, celková užitečnost +8), tak o dva dny později v Přerově (12 bodů včetně 4 es a 2 bloků, zakončení 75 procent, užitečnost +12).

ŽHAVÁ NOVINKA Z VÉKÁČKA

Knorová nebude

Závěr nadstavbové fáze extraligy absolvovaly volejbalistky Prostějova s hráčským kádrem jedenácti stabilních členek. „A"-týmu, který ve většině utkání doplňuje oddílová juniorka (opakovaně Adriana Jurčíková, jednou Petra Kožoušková).

Smečařka Lenka Knorová, jež věkem také ještě patří do juniorské kategorie, podstupovala rekonvalescenci po lednové operaci kolene. S tím, že se postupně zapojovala do přípravy nejprve individuálně a poté opatrně už i coby součást kolektivu. Vše směřovalo k tomu, aby mohla případně naskočit do play-off nevyšší ženské soutěže ČR a zároveň pomocí juniorkám VK přijejich snaze vrátit se mezi českou elitu v kvalifikacích o postup do extraligy U19. Takový scénář však nyní nevypadá reálně. „Lence bohužel koleno po tréninkové náraze pokazilo otéklo, opakovaně se v něm tvořila voda. Tím pádem se její návrat komplikuje a do čtvrtfinálové série proti Ostravě se skoro jistě nezapojí," sdělil hlavní trenér VK Lubomír Petráš neradostnou informaci o pokračujícím zdravotním martýriu Knorové.

ČÍSLO ZÁPASU

4

Čtvrtou příčku obsadily po dlouhodobé části UNIQA extraligy ČR 2019/2002 ženy VK Prostějov, což je jejich nejhorší umístění ve třinácttileté klubové historii. Jedenáctkrát totiž šly do play-off z nejvyšší pozice a loni byly třetí. I současný čtvrtý post však znamená pro mladý kolektiv nemalý dílčí úspěch.

VELKÁ PŘEDPLATITELSKÁ SOUTĚŽ JE TADY! strana 48

VOLEJBALISTKY SKONČILY PO NADSTAVBĚ

Ze třetí příčky je srazila domácí prohra s Libercem, dlouhodobou fázi však uzavřely triumfem v Přerově

PROSTĚJOV Vrchol dramatický byl (nejen) pro volejbalistky VK Prostějov závěr dlouhodobé části UNIQA extraligy žen ČR 2019/2020. V posledních dvou zápasech během finálního týdne nadstavby bojovaly o co nejlepší výchozí pozici pro play-off, především o setrvání v horní čtyřce tabulky. Což se nakonec povedlo, do vyřazovací fáze půjdou ze čtvrtého místa!

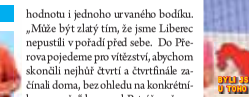

původní zpravodajství pro Večernik
Marek SONNEVEND

POKLES PO TÌSNÉ PORÁŽCE OD DUKLY

Třetí post mohly Hanačky udržet jen v případě čtvrtečního zdolání Liberce, neboť čtvrtý Olymp Praha souběžně smetl Frýdek-Místek 3:0. Jenže věkáčko předvedlo proti Severočeškám svůj tradičně kolísavý výkon nahoru a dolů, což při prohře 2:3 (-23, 18, -19, 14, -9) stačilo na jediný získaný bod. Ten zajistil aspoň tabulkové setrvání kousek nad průběžné pátou Duklou.

„Tenhle zápas byl rozjetý na vítězství, v každém setu jsme vedli minimálně tříbodovým rozdílem. Dolů nás však srážely vlastní chyby hlavně v útoku, kvůli tomu jsme ztratili první i třetí sadu. A v tiebreaku pak rozhodlo také jedno postavení, kdy nás soupeř ublokoval. Porážka z takového průběhu samozřejmě mrzí, ale můžeme si za ni sami," hodnotil prostějovský kouč Lubomír Petráš.

Na druhou stranu si uvědomoval hodnotu i jednoho urvaného bodíku. „Může být zlatý tím, že jsme Liberec nepustili v pořadí před sebe. Do Přerova pojedeme pro vítězství, abychom skončili nejhůř čtvrtí a čtvrtfinále začínali doma, bez ohledu na konkrétního soupeře," burcoval Petráš směrem k sobotnímu venkovnímu derby.

SKOLENÍ ZUBŘIC A POJIŠTÌNÝ ÈTVRTÝ FLEK

Situace v přetahované o 3. až 6. místo byla před závěrečným 27. extraligovým kolem nadmíru zajímavá i vyrovnaná. Ženy VK věděly, že ani v případě podlehnutí 0:3 na přerovské palubovce neklesnou na horší pozici po pátou příčku, neboť šestá Ostrava už je nemohla přeskočit. Na třetí pozici se mančaft kapitánky Zatloukalové mohl vyhoupnout svou výhrou za tři body a současně jakýmkoliv úspěchem Liberce nad Olympem. K ukájení čtvrtého postu stačilo i tiebreakové vítězství, v případě padnutí Dukly s PVK dokonce i porážka v Petřivalského ulici.

Prostějovanky však na půdě zubřího výběru neponechaly nic náhodě, a ačkoliv měly problémy s nejistým příjmem, dominovaly hladkým poměrem 18:25, 18:25, 9:25. Derby přitom zlomil obrat z 18:17 na sklonku úvodní sady, po němž měli hosté vývoj střetnutí už absolutně pod kontrolou. „První set byl takový divočejší, oba týmy výborně podávaly a špatně přihrávaly, docházelo k mnoha bodovým výjezdům. Proto jsme několikrát ztratili slibný náskok a soupeře pak pustili do vedení, abychom vše zachránili skvělou koncovkou. Od té chvíle jsme byli ve zbytku zápasu jasně lepší, proti ne tak precizní obraně domácích se prosazovali kvalitním útokem a nahoru šla též naše defenziva. Celkově to bylo dobře zvládnuté utkání," konstatoval Petráš spokojeně.

Na bronzový stupínek se jeho mančaft nedostal, neboť Olympačky přesvědčivě vyloupily sever Čech. A liberecký kolektiv nakonec nevhájil páté místo, když Ostravanky otočily duel v Králově Poli z 0:2 na 3:2 ve svůj prospěch. S Duklou se tudíž sešly na úplně stejném bodovém zisku, počtu výher i skóre setů, tudíž o pořadí ve prospěch TJ rozhodlo až čtvrté kritérium – celkový poměr míčů ze všech sedmadvaceti dějství soutěže! Právě ostravskou družinu tak naše hanácké bojovnice potkají ve čtvrtfinále.

„Umístění po dlouhodobé části je reálným odrazem naší hry od konce září doteď a určitě jej bereme. Do sezóny jsme po vydařené přípravě skvěle vstoupili, potom následoval proti silným soupeřům trochu pokles a následně jsme střídali lepší výkony s horšími i přímo během jednotlivých střetnutí, náš mladý tým měl logické výkyvy. Podstatné je, že holky za každé situace bojují a snaží se vždy dělat maximum. *Nejlepší dvojice Šelmy Brno a Olomouc je odskočená, zlepšující se Olymp Praha zaslouženě vystoupal na třetí pozici. Pro nás je rozhodně cenné, že jsme zůstali čtvrtí před Ostravou i Libercem.* O všem teď rozhodne nadstavba, kterou budeme hrát s Ostravou a Liberecem. Ty jsou na tom stejně jako my, takže to bude zajímavé," dodal na závěr.

Marek SONNEVEND

POHLED OKEM VOLEJBALOVÉHO SAKA

Marek Sonnevend — **ÈTVRTÉ MÍSTO? DÍLEÍ ÚSPÌCH!**

Dlouhodobá fáze UNIQA extraligy žen ČR 2019/2020 už je minulostí. Sedmadvacet jejích kol přineslo zajímavé, často vyrovnané a velmi dramatické boje, po nichž se celková tabulka zformovala takto: 1. Šelmy Brno 73, 2. Olomouc 67, 3. Olymp Praha 49, 4. Prostějov 48, 5. Ostrava 44, 6. Liberec 44, 7. Šternberk 26, 8. KP Brno 25, 9. Frýdek-Místek 16, 10. Přerov 13.

Volejbalistky prostějovského VK tedy obsadily čtvrtou příčku, která znamená pěkný a nespomý dílčí úspěch. Někdo možná namítne, že zpočátku vedly průběžné pořadí a následně se dlouho držely na třetí pozici, proto měly ještě na víc. Kdo však uvažuje reálně a pozorně sleduval průběh aktuálního ročníku, ten musí dané umístění před play-off brát jako výborné i odpovídající.

Elitní dvojice jihomoravských dravčic a titul obhajující DP byla výkonnostně odskočená, těmto favoritkám Hanačky logicky nestačily. Olymp má ve svém středu několik zkušených tahounek, k tomu jednu běloruskou bomberku mezinárodního formátu. A svým postupným zlepšováním si třetí post zasloužil, momentálně je zkrátka lepší než Petrášova ekipa.

Za hodně pozitivní se naopak dá považovat, že mančaft kapitánky Zatloukalové dokázal udržet pod sebou jak hrně srovnatelné Ostravanky, tak především posílenou Duklu. Vždyť Severočešky během soutěže přivedly nahrávačku z Nizozemska i univerzálku z Brazílie, přesto po nadstavbě figurují až na šestém stupínku. O plné čtyři body za věkáčkem.

Jistým varováním směrem k nadcházející vyřazovací části může být, že Prostějovanky za poslední měsíc prohrály šest ze sedmi vzájemných duelů (včetně Českého poháru) proti družstvům z top extraligového sextetu. Čistě za dlouhodobé boje ale přesto zaslouží uznání i pochvalu, neboť tahkle složená a hodně mladá parta zatím překročila původní předpoklady posílající ji spíš o několik míst níže.

Jak to vidí KAPITÁNKA

osobní názor Michaela Zatloukalová

„Ve čtvrtek s Libercem každý chvilku tahal pilku. Byl to vyrovnaný zápas, místy se vůdčího nám a místy jim. Takoví přetahovaná, kterou v rozhodujícím pátém setu líp zvládly soupeřky. Porážka samozřejmě mrzela, přal bližším se play-off jsme hodně chtěly vyhrát. Ale aspoň čtvrté místo jsme pořád měly ve vlastních rukách a věděly, že potřebujeme vítězství v Přerově. Tam se nám strašně důležité tři body opravdu podařilo získat. Čekaly jsme těžké utkání, protože domácí tým potřeboval body. Byly jsme proto připravené na drama a první set to tak vypadalo. Kdyby ho soupeřky vyhrály, mohlo to být celé opačné. Naštěstí jsme to zvládly, máme výhru a lepší pozici pro play-off. Do jeho startu zbývá týden, což je dost času na přípravu. Nachystat se musíme pořádně, proti Ostravě půjde ve čtvrtfinále určitě o velké bitvy a vyrovnanou sérii. Je dobře, že jsi zaběnem doma, ale tuhle výhodu musíme potvrdit na hřišti. O postup do semifinále se popereme ze všech sil."

Michaela ZATLOUKALOVÁ, nahrávačka VK Prostějov

obchodní a mediální partneři VK Prostějov pro sezónu 2019/2020

VK PROSTĚJOV · Olomoucký kraj · Tkot · UNIQA · VKB · EXTRALIGA ŽENY · gala · PROLIGA · FloTechnika · hp-vef · mediální partneři

Velkou bitvu s Libercem rozhodl pro hosty až tie-break

VK PRO DU LIB 2:3

PROSTĚJOV Nervydrásající boj od začátku až do konce přinesl zápas 26. kola UNIQA extraligy žen mezi volejbalistkami Prostějova a Liberce. Oběma týmům šlo ve vzájemném duelu o první čtyřku tabulky po dlouhodobé části, kterou zatím uhájil tým VK navzdory porážce na vlastní palubovce. Z těsného vítězství se ve čtvrtečním večeru radovala Dukla a tím se před závěrečným dějstvím přiblížila na rozdíl jedného bodu.

Marek SONNEVEND

Úvodní tři výměny patřily domácím, načež se od stavu 3:0 převážně ztrátovalo bez větších výkyvů a delších bodových sérií. Severočešky však manko přesto brzy dohnaly (8:8), aby vzápětí přišel další prostějovský úder i díky využití několika chyb soupeřek v útoku. Odskočení z 11:10 na 15:10 ale vzalo bleskově za své během hostujícího nároku při účinném podání Svobodové - 15:15. To už byla k vidění tradiční houpačka nahoru dolů ovlivněná hlavně kvalitou servisu a přihrávky. Tuhle roletu zvládla lépe jistější Dukla záslouhou jak prudkého obratu z 18:15 na 19:21, tak zavřením úplné koncovky od nerozhodného skóre z 23:23 na 23:25 a 0:1.

Hanačky tím dostaly nepříjemnou fatku, leč do druhé části je to spíš nabudilo, než rozhodilo. Otevřely ji totiž velkým tlakem, když výborně zapodávala Fričová - 5:0. Jenže ani tenhle náskok dlouho nevydržel, neboť družstvo zpod Ještědu se opět zvedlo a taktka vyrovnalo - 7:6. Okamžité následoval nový trhák v režii „servisní" plachty Nové, důrazných smečí Fričové i neprostupné obrany celého věkáčka - 13:6. Které mělo od této pasáže výrazně navrch do stavu 18:8, než zase zabraly Gálikovy sveřenkyně korekcí na 19:13. Nicméně na otočení již bylo pozdě – 25:18 a 1:1.

Tradice vydařených vstupů VK zůstala zachována též ve třetím dějství (3:0), stejně jako brzká odpověď protivníc (z 8:5 na 8:9). Od té chvíle hořel vyrovnaný, maximálně zajímavý boj o každý míč s oboustranně krásnými momenty i lehkými hrubkami. Zaváhání s přibývajícím časem víc přibývalo od výběru PV, jenž naprosto vypadl z konceptu v úseku od 14:13 do 15:21. A natolik razantní úder preciznějších Svobodové a spol. už měl stěžejní dopad – 19:25 a 1:2.

Bez ohledu na svůj náhlý propad se kolektiv okolo nanařky Kopáčové zmátořil, aby znovu kralával začátku setu, tentokrát třetího - 6:2. Podstatné v danem případě bylo, že nazvah polevení (8:6) moravské bojovnice hned odpálkovaly (11:6) a dál šlapaly na vysokém herním levelu. Z čehož rezultoval mohutný úník až na 18:9, liberecká družina vůbec nestačila. A dílčí výsledek neměl daleko k debaklu – 25:14 a 2:2.

Vítězky tedy musel určit soudný tie-break. V něm se do pětice úspěšně ujdpichla hanácká děvčata (2:0, 4:2), načež jako obvykle zavelely na zteč ženy ze severních Čech. A to tak pronikavé, že šestí body za sebou z 5:4 na 5:10 rozhodly. Vystřihly přítom blokařskou parádu, jejích vysokou obrannou stěnu na síti nedokázaly domácí plejerky překonat. Pak už nastal rychlý konec – 9:15 a 2:3.

Statistiky z utkání najdete na straně 26

jak se utkání vyvíjelo...

Bodový vývoj – první set: 3:0, 5:2, 5:4, 8:6, 8:8, 10:8, 11:10, 15:10, 15:15, 18:15, 18:18, 19:21, 21:23, 23:23, 23:25. **Druhý set:** 5:0, 5:2, 6:4, 7:6, 13:6, 15:7, 18:8, 19:9, 19:13, 20:14, 24:14, 25:18. **Třetí set:** 3:0, 3:2, 5:2, 8:5, 8:9, 10:9, 11:12, 14:13, 14:16, 15:21, 18:22, 18:24, 19:25. **Čtvrtý set:** 1:2, 6:2, 8:4, 8:6, 11:6, 11:8, 12:9, 18:9, 20:10, 22:11, 22:13, 25:14. **Pátý set:** 2:0, 4:2, 4:4, 5:10, 7:11, 7:13, 9:13, 9:15.

ZAZNĚLO NA TISKOVCE...

***Lubomír PETRÁŠ** – VK Prostějov*

„Bylo to jako na houpačce, vyrovnané utkání. Komu zrovna vyšlo nějaké postavení, série podání a víc zabral v útoku či obraně, ten získával náskok i daný set. Nás může mrzet ten první, který jsme měli dobře rozjetý a vlastními chybami při zakončení jej neuhráli. Podobně to bylo ve třetí sadě, zatímco v tiebreaku nás kvalitní zkušený Liberec ublokoval v postavení, kdy měl přednim na hrávečku. Tam jsme hráli stereotypně, soupeř odkočila už si závěr pohlídal. Porážky je škoda, přesto má i jeden získaný bod svou cenu."

***Libor GÁLÍK** – Dukla Liberec*

„Viděli jsme velký boj o lepší výchozí postavení do play- off. My jsme nezačali dobře, ale během prvního setu se zlepšovali a v koncovce hráli výborný volejbal. Potom se průběh několikrát otočil a nakonec bych řekl, že jsme spíš ztratili bod. Stále jsme totiž byli o sadu napřed, i když čtvlemi byl dominantní Prostějov. Každopádně tři čtvrté tiebreaku o dehrály holky Perfektně zejména na bloku a máme aspoň dva body. Na jednu stranu je to málo, na stranu druhou jsme za těžké vítězství mo c rádi."

Do divadla na Příhody lišky Bystroušky

PROSTĚJOV Slezské divadlo Opava vystoupí v Městském divadle v Prostějově s operou Leoše Janáčka Příhody lišky Bystroušky. Představení se uskuteční dnes 9. března v 19:00 hodin.

Leoš Janáček vytvořil operu o věčném kolobehu života, touze a zklamání lidí i zvířat, jejichž osudy se vzájemně prolínají v úsměrných, komických i tragických situacích. Tato geniální opera oslovuje vtipem, hravostí, emocemi, myšlenkovou hloubkou i životní filosofií šikovného šálku návštěvníků.

Poslední volné vstupenky je možné zakoupit na pokladně divadla nebo online prostřednictvím jeho internetových stránek za 320 Kč, 300 Kč a 280 Kč.

(ans)

Ve čtvrtek přijeli diskutovat i režisér a jedna z „obětí" sexuálních predátorů

TRHÁK V SÍTI VYPRODAL I KINO METRO

PROSTĚJOV Už i prostějovští diváci měli během uplynulého týdne možnost zhlédnout nový dokumentární film režiséra Víta Klusáka a Barbory Chalupové V síti. V kině Metro 70 během čtvrtečního dopoledne proběhla hned tři představení pro mládež, přičemž film musel být pro tuto věkovou skupinu značně „očesán". Večer pak sál kina přivítal dospělé diváky a bylo beznadějně vyprodáno. Do Prostějova dorazil také režisér Vít Klusák s herečkou Terezou Těžkou a oba o filmu živě diskutovali s diváky. Na mnohé z nich dilo zapůsobilo velice nepříjemně. O tom to ale mělo být!

Michal KADLEC

Režisér Vít Klusák a herečka Tereza Těžká přijel do Prostějova diskutovat s diváky o filmu, který oprávněně budí emoce. *2x foto: Aneta Straškrabová a kino Metro 70*

Nový dokumentární film V síti pokračuje na téma zneužívání dětí na internetu a ukazuje, s jakými nepříjemnostmi se prostřednictvím online prostorů uživatelé ve věku od 11 do 13 let potýkají.

Ve filmu jsou také zajímavé ukázky, v nichž herečky, které ve filmu ztvárnily dvanáctileté dívky, komunikovaly prostřednictvím sociálních médií, zejména Skypu a Facebooku s predátory, jejichž jediným cílem bylo získat od obětí obnažené fotky.

„Od pedofilů nám přišlo bezmála dva a půl tisíce žádostí během deseti dní, dnešní doba je fakt šílená," pronesl v diskusi po filmu s prostějovskými diváky Vít Klusák. „Policie si od nás vyžádala veškeré natočené materiály a podle toho, co teď vím, probíhá už jedenáct trestních řízení. Jedná se o muže, kteří dívkám posílali brutální videa, vyhrožovali jim a požadovali sex. A to dokonce při osobních schůzkách, které následovaly po deseti dnech po komunikaci přes sociální sítě," upozornil Klusák. „V některých momentech nám s kolegyněmi bylo opravdu špatně. Věděly jsme, že tento problém existuje, ale že se skutečně vyhrotí do takových dimenzí, to jsme opravdu nečekaly," přidala herečka Tereza Těžká.

Tři herečky, tři pokojíčky, 10 dní a 2 458 sexuálních predátorů. Experiment, který naléhavým způsobem otevírá tabuizované téma zneužívání dětí na internetu. Trojice zletilých žen s dětskými rysy dostávají za úkol prostřednictvím falešných profilů na sociálních sítích předstírat, že je jim 12 let. Ve věrných kopíčích dětských pokojíků, postavených ve filmovém ateliéru, chatují a skypují s muži všech věkových kategorií, kteří je na netu vyhledali a oslovili. Drtivá většina těchto mužů požaduje sex prostřednictvím videohovoru, posílá fotografie svých přirození, odkazy na porno nebo se dívky dokonce pokouší vydírat. Dokumentární film vypráví strhující drama těchto tří hrdinek alias „dvanáctiletých dívek" od castingu až po osobní schůzky, kde se s predátory setkávají tváří v tvář pod dohledem ochranky a šesti skrytých kamer. Predátorské taktiky se tak obracejí proti svým strůjcům a zlovců se stávají lovení.

Nový dokumentární film, který aktuálně vyprodává kina po celé republice, rozhodně stojí za to vidět. Poznejte holou realitu dnešní doby!

DIVADELNÍ PÁTKY ZAKONČIL HURIKÁN EDITH

Závěrečné představení sezóny se ohlédlo za životem legendární šansoniérky

NĚMČICE NAD HANOU To bylo energie! Nikdo se dnes příliš nepozastavuje nad tím, že hurikány, bouře a podobné živelné katastrofy dostávají ženská jména. Je však zvláštní, že podle Edith Piaf byla pojmenována zatímjen vzdálená hvězda ve vesmíru, a nikoliv nějaký tropický cyklón. Protože právě taková Edith byla bouřlivá, nevypočitatelná, ničící i fascinující. Jako takovou ji mohli v pátek 6. března sledovat návštěvníci kina Oko v životopisném muzikálu Vrabčák Edith v podání Ludmily Foréťkové z Ostravy. U toho prostě Večernik nemohl chybět!

EXKLUZIVNÍ reportáž pro Večernik

Martin ZAORAL

„Bez kalhot jsou si všichni chlapi rovni!" konstatovala hlavní hrdinka představení Vrabčák Edith. Nejen hudba, ale i životní osudy Edith Piaf nepřestávají fascinovat ani více jak půlstoletí od její předčasné smrti. Inscenace ostravského Divadla Sympatie byla založena na textu Karla Hoffmana, který se zaměřil zejména na vzestupy a pády jichž byl život slavné šansoniérky plný. Představení bylo určeno třem účinkujícím. Ludmila Foréťková se v titulní roli skutečně činila a na velmi dobré úrovni zvládala jak zpěv, tak i hrané pasáže. Ty se skutečně nervní energií, bez níž si Edith ani jinak nelze představit. Její aktivita se však někdy až příliš bila s poněkud strejcovským projevem jejího parťáka Petra Zbožínka, který ztvárnil celou plejádu zpěvaččiných milenců. Dvojici pak zdatně sekundoval šikovný klavírista Jan Kuchař.

V hlavní roli celého představení ovšem vystupovala hudba. Slyšet byly nádherné šansony plné emocí i nečekaných zvratů. České přebásnění ne vždy bylo stejně silné jako francouzské originály. Ovšem u písní opatřených perfektními texty Pavla Kopty jako Petr a Lucie či Milord se zas člověk nemohl ubránit pomyšlení na jedinečnou Hanu Hegerovou, která je nazývala způsobem, jemuž se asi žádná ze současných zpěvaček nemůže ani přiblížit.

I v takto silné konkurenci nakonec dokázala ostravská herečka solidně obstát a němčické publikum si získat.

„Bylo to skvělé, ta ženská byla ohromná! Je úžasné, že to vše zvládla zahrát i zazpívat," shrnula své pocity jedna z odcházejících diváček.

Představení Vrabčák Edith bylo posledním, které mohli lidé v rámci oblíbených Divadelních pátků v Němčicích nad Hanou vidět. Kino Oko v Němčicích nad Hanou ovšem nadlouho neosiří. **Například již ve čtvrtek 19. března od 18.00 hodin v něm bude k vidění představení Mně sluchu dopřejte složené z monologů známých i neznámých divadelních postav. Na neděli 22. března je premiérově plánován festival dobrodružných filmů Expediční kamera.**

Hudba, alkohol a láska. To byly hlavní tři ingredience, z nichž se skládal život slavné zpěvačky Edith Piaf. *Foto: Martin Zaoral*

Fotoreportáž: jaký byl němčický šanson...

3x foto: Martin Zaoral

Jedním z motivů celého příběhu byl vztah Edith ke svaté Tereze, jíž považovala za svoji patronku.

Ludmila Foréťková se s nelehkými písničkami Edith Piaf prala statečně.

Diváci, kteří zavítali, dali přednost poslechu skvělé muziky před zprávami o koronaviru.

V knihovně pokřtili Dílo Jiřího Wolkera, v ulicích se objeví úryvky jeho básní

ZE STRANY 25

Martin ZAORAL

PROSTĚJOV Čtyřdílná publikace Jiří Wolker – Dílo byla pokřtěna ve čtvrtek 5. března v Městské knihovně Prostějov. Za vydáním Díla stála zejména iniciativa ředitele prostějovské knihovny Aleše Procházky. Byl to právě on, kdo před lety v Divadle Point připravil oceňovanou inscenaci Nahý Wolker. Na vydání tentokrát úzce spolupracovalzejména s Lenkou Sehnalovou, která po několik uplynulých měsíců prováděla korektury celého díla, které souborně vyšlo naposledy v roce 1940. U toho prostě Večernik nemohl chybět.

„To, co jsem tady slyšel, je fakt super! Už jsem slíbil, že si aspoň nějaké básně přečtu, a je mi jasné, že splnění tohoto slibu pro mě bude velkou radostí. Děkuji Divadlu Point a jeho přátelům," netajil nadšení prostějovský primátor František Jura bezprostředně po uvedení zhudebněných křehkých Wolkerových básní, které křest doprovázelo. „Přeji, aby se Wolkerova poezie četla a půjčovala!" popřál knihám do dalšího života Aleš Procházka.

Na vydání publikace finančně přispělo město Prostějov a Olomoucký kraj, i díky tomu lze čtyři knihy koupit za lidové čtyři stovky.

Kromě představitelů obou samosprav se akce bohužel účastnila jen hrstka Prostějovanů, jim zbyla akce rovněž určena.

Chybět ovšem nemohl Miloš Karásek. Autor podařené a oblíbené sochy Jiřího Wolkera sedícího na lavičce na prostějovském náměstí při této příležitosti představil další ze svých projektů. Tentokrát půjde o dvoré mramorových desek s úryvky básní, které by měly být rozesety různě po městě. První z nich byla ve čtvrtek odhalena na budově Městské knihovny, další si bylo možné prohlédnout v jejím interiéru. „Zvolili jsme číslo devět, neboť označuje počet měsíců, které nosí nastávající maminka plod v břiše. Byl bych rád, kdyby prostřednictvím těchto fragmentů Prostějov obrazně řečeno otěhotněl myšlenkami a poezií Jiřího Wolkera. A třeba se po tomto těhotenství ve městě narodí někdo další, kdo bude schopný vyjádřit své pocity s obdobnou prostotou a naléhavostí jako právě Jiří Wolker," objasnil Miloš Karásek.

První z devatera mramorových desek s fragmentem Wolkerovy poezie byla odhalena na budově Městské knihovny v Prostějově. *Foto: Martin Zaoral*

Z VÝSTAVY

Muzeum nabízí Husserla na 40 způsobů

Filozof jako Warhol či Lada

Edmund Husserl jako socha i výtvarné dílo. Muzeum věnovalo vzpomínku filosofovi. *Foto: Michal Sobecký*

PROSTĚJOV Na vernisáž, na tu si lidé budou muset ještě počkat. Výstava Husserl Art-active už je však v hlavní budově Muzea a galerie Prostějov přístupná. Návštěvníci tam už nyní mají k dispozici hned dvě ukázky umění: tisky a sochařství. O první část výstavy se postaral výtvarník Luděk Bárta, o druhou sochař Miloš Karásek.

Martin ZAORAL

„Miloš Karásek se rozhodl k poctě E. Husserla uspořádat jako jednu z akcí, co se tady proběhnou, taky výstavu. Podařilo se mu získat ke spolupráci výtvarníka Luďka Bártu," objasnila zrod spolupráce kurátorka muzea Kamila Husaříková.

Více než čtyři desítky exponátů vzdávají hold prostějovskému rodákovi, filozofovi Edmundu Husserlovi. A to vskutku originálním způsobem. Například Luděk Bárta jej ztvárnil ve stylu mnoha různorodých autorů a zároveň několika různých historických období. „Na tiscích zpodobnil Husserla tak, jak by ho zpodobnili významné výtvarné osobnosti. Tady je, jak by jej udělal Van Gogh nebo třeba Josef Lada. Většinou jsou to světoví výtvarníci. Myslím, že se toho mistr Bárta zhostil vynikajícím způsobem. Kdo se v umění trochu orientuje, ten rukopis výtvarníků pozná na první pohled," kochala se Husaříková. Jakousi perličkou je pak dílo à la Andy Warhol. Výstava je jednou z akcí, která má připomenout zakladatele fenomenologie Edmunda Husserla, který dosud byl spíše ve stínu Otty Wichterleho a zejména Jiřího Wolkera, dvou jiných prostějovských rodáků.

Vernisáž výstavy je naplánovaná na 8. duben, tedy na výročí 161 let od narození významného filozofa.

Unikát v Prostějově:

Muzeum vystavuje skleněné moře

PROSTĚJOV Jako v oceánu nebo někde u moře si v těchto dnech může připadat návštěvník Muzea a galerie v Prostějově. Dva sály jsou totiž aktuálně věnované výstavě Podmořský skleněný svět. A i když v těchto prostorách není ani kapka, přesto vystavené skleněné plastiky zdařile evokují právě nekonečný vodní svět. Autorem je Jaroslav Prošek, třiatřicetiletý umělec, který vystavoval například v USA, Velké Británii ale také v arabských zemích nebo v Benátkách.

Mořské motivy i jachting. V muzeu vystavuje světoznámý Jaroslav Prošek. *Foto: Michal Sobecký*

„Je to naprostá špička ve sklářském oboru. Autor vystavoval jako člen kolektivních výstav v podstatě ve všech zemích. Společnost Crystal caviar, kde je zastoupený, se specializuje například na akce ve Spojených arabských emirátech, Kataru nebo třeba v Londýně," prozradila výstavářka prostějovského muzea Kamila Husaříková.

Sály někdejší staré radnice Prostějova tak nyní obsahují exponáty jako Poklad, Loďka nebo také Vlna či Ledový sloup. Autor ukázal, že se umí specializovat na konkrétní předměty, ale také na abstrakce, příkladem může být třeba plastika s názvem Rychlost. „Většina exponátů se váže k moři, jachtingu, vlnám. Nádherné tvary, barvy, dokonalé sklo. Je to mladý autor, ale je vidět, že má před sebou velkou budoucnost," uvedla Husaříková. Už v minulosti na blížící se výstavu upozornila ředitelka muzea Soňa Provazová s tím, že půjde o významný počin. Její slova výstavářka nyní potvrzuje. „Je to pro nás mimořádná záležitost. Kolekce je zajímavá v tom, že jsme tu moderní sklo už velmi dlouho neměli, naposledy Libeňského."

Díla Jaroslava Proška, konkrétně 22 exponátů, můžete vidět až do 3. května. (sob)

Z VERNISÁŽE

Banát v černobílé. Fotografka představila rumunské Čechy

Pavlína Novotná zahajuje svou výstavu za zvuku písně Už se ten Tálínskej rybník nahání. *Foto: Michal Sobecký*

PROSTĚJOV Vystavovatelskou premiéru v Prostějově má za sebou po čtvrtku Pavlína Novotná. Autorka, která z města pochází a stále v něm působí, se předminulý čtvrtek vpodvečer pochlubila ve výstavních sálech zdejšího zámku svými snímky. A nechyběl u toho ani Večerník.

PŮVODNÍ reportáž pro Večerník Michal SOBECKÝ

Všechny pocházely z Rumunska, konkrétně z Banátu. Fotografie pak měly společné ještě dvě hlediska – všechny byly černobílé a všechny zároveň zobrazovaly lidi z obce Šumice, vesnice utopené v Karpatech, kde v současnosti stále žijí potomci původních českých přesídlených rodin. Pavlína Novotná, ač amatérská fotografka, je členka fotoklubu a v oboru má nemálo známých. Sama se tak stala středem zájmu řady objektivů. „Dostala jsem se k focení náhodou. Jela jsem na kurz meditace do Koutů nad Desnou. A tam jsem měla možnost fotit," vzpomněla na své začátky. Od té doby se jí podařilo projet část Jižní Ameriky nebo také Nepál. Nakonec si ale vybrala, že bude vystavovat snímky z prostého života chudé banátské vesnice Šumice. Objektem snímků se tak stali zejména starší lidé, jejich chudé příbytky a každodenní život, který se příliš za posledních sto let nezměnil.

Výběr snímků ocenil kromě zcela plného sálu zvědavců také světoznámý fotograf Jindřich Štreit, jenž přijel autorku podpořit. „Pavlínka se nerozhodla vystavovat Nepál, vystavovat atraktivní fotografie, barevné, krásné nebo exotické. Ale jde trochu jiným směrem," řekl ke snímkům. Zároveň vyzdvihl skutečnost, že Pavlína Novotná výstavu s názvem Češi odjinud uspořádala v Prostějově. „Tím, že se autor pokusí vystavit své dílo v místě, kde žije, to je vlastně to nejtěžší. Tady už nehraje roli, jestli ty fotografie jsou skvělé, nebo zda propadnou. Tady jde o něco jiného. Vy ji znáte, víte o ní vše a ona se vám představí v úplně jiném světě, jako umělkyně," vyjádřil se při úvodním slově, v němž o něm Novotná dlouze hovořila. „Jsem moc ráda, že přijel na otevření výstavy. Znám jej totiž nejen jako skvělého fotografa, ale také jako výjimečného člověka," těšila se vystavovatelka.

Výstavu fotografií Pavlíny Novotné lze v prostorách Městské galerie prostějovského zámku shlédnout do 1. dubna.

Plesová sezóna na Prostějovsku

Házenkáři plesali U Kalicha

Umíme i zatančit

Ples házenkářů se mohl pyšnit několika předtančeními. Jedno z nich sami obstarala skupuna zumba Enjoy.

PROSTĚJOV Odpočinek od zápasů a tréninků i podpora známých a příbuzných. Obojím byl páteční házenkářský ples prostějovského Sokola II. Ten se tradičně konal v tělocvičně U Kalicha a přilehlém baru, lidé si tak rozhodně nemohli stěžovat na nedostatek místa. A i když se zprvu účastníci plesu ostýchali, nakonec to na parketách za doprovodu kapely Endemit trio pořádně rozjeli. K čemuž dopomohla i dvě předtančení, pozornost tak vzbudilo například vystoupení mladého házenkáře–tanečníka Antonína Hochmana s partnerkou.

Návštěva třetího ročníku plesu nebyla vůbec špatná. *3x foto: Michal Sobecký*

EXKLUZIVNÍ reportáž pro Večerník Michal SOBECKÝ

Na ples se dostavila rozmanitá skupina návštěvníků různého věku, jedno však měli mnozí společné, a sice házenou. Přišli tak hráči a ti, kteří se kolem sportu pohybují nebo pohybovali. Koneckonců, už jen zakoupením vstupenky a dále lístků do tomboly podpořili klub. Zajímavostí pak bylo, že lístky už na sobě měly dopředu napsané, zda jsou výherní. A pokud ano, jestli se jedná o přímou výhru, nebo losovanou okolo půlnoci. Ples však pokračoval i poté. „Táhli jsme to asi do dvou, pořád byl plný sál. Klidně bychom to prodloužili, ale skupina ten den hrála zase jinde," uvedl za pořadatele Svatopluk Ordelt.

Chybět pak nemohla házenkářská výzdoba v podobě maleb. Nebo kolem půl jedenácté u baru obložený talíř vším možným, zejména pak chlebíčky. To vše společně s akčními muzikanty, kteří neváhali přiskotačit přímo na parket, dalo akci velmi dobrou atmosféru. „Ples byl dobrý, hodně jsem si ho užil. Je to vždycky fajn akce," zhodnotil ho David, jeden z řady účastníků. „Byli jsme tady podruhé a znovu jsme si to náramně užili. Jde o takový komorní ples, všichni se v podstatě známe, takže o zábavu není nouze," podotkla pak k házenkářskému dostaveníčku Kateřina Bečičková.

Na parketě to při předtančení rozjel i mladý a talentovaný pár, který předvedl chachu i tango.

Spokojení byli i pořadatelé. Až na jednu drobnost. „Byla to povedená akce, přišlo více lidí než loni. Ti, co dorazili, vypadali spokojeně, po dlouhé době jsme se zase sešli. Akorát guláš, co byl pro všechny nachystaný, se podařilo zkazit a musel se vyhodit," poznamenal s lítostí Svatopluk Ordelt. Ani to však na spokojenosti plesajícím házenkářům neubralo.

Místní záchranáři hasili jen žízeň Hasičský bál v Čelčicích zval i na šípkovou omáčku

ČELČICE V této malebné obci byl letos Večerník již třikrát, po obecním plese a bále zahrádkářů se v místním kulturáku konal uplynulou sobotu druhý ročník Hasičského bálu v režii místního Sboru dobrovolných hasičů. Ten nemá v Čelčicích takovou tradici jako ostatní plesy, jak jsme se dozvěděli, loňská premiérová zábava zdejších záchranářů se náramně povedla, tak proč v ní nepokračovat?

Michal KADLEC

Hasičský bál v Čelčicích měl vysokou návštěvnost, hostům předtančil soubor Hanáci z Němčic nad Hanou. *2x foto: Michal Kadlec*

„Je to skutečně teprve druhý ročník našeho plesu. Vloni jsme se poprvé s členy rozhodli, že něco takového taky uspořádáme, vždyť ve většině obcí dobrovolní hasiči už bály dlouhá léta měli. Podařilo se, první ples měl fantastickou odezvu, takže nebylo těžké v tom pokračovat," prozradil Večerníku Jaromír Kouřil, starosta Sboru dobrovolných hasičů Čelčice.

Uplynulou sobotu večer to i podle místních návštěvníků vypadalo, že zábava je ještě lepší než vloni. „K předtančení se nám podařilo získat taneční soubor Hanáci z Němčic nad Hanou, který nám dnes představuje nádherné tanečky v krojích. Máme bohatou tombolu, ve které je první cenou mraznička. Jednou z cen je i hasicí přístroj, dneska ale tady všichni hasíme maximálně žízeň! Vloni nám na plese vyhrávala kapela Modrá rosa a měla obrovský úspěch, tudíž jsme tyto muzikanty pozvali i na druhý ročník našeho plesu. A jsou fakt dobří," pochvaloval si Jaromír Kouřil.

Jako tradičně na plesech v Čelčicích fungovala i v sobotu v místním kulturáku teplá kuchyně. „Nabízíme hovězí se šípkovou omáčkou a knedlíky, máme tady kuřecí řízek s bramborovým salátem a dostatečnou zásobu jednohubek. Pivo a víno tečou proudem a jsem rád, že nás dnes poctila skutečně výrazná návštěvnost a všichni hosté se skvěle baví," netajil se uspokojením starosta čelčických hasičů. Někteří z nich samozřejmě při vínečku ve chvílích tanečních přestávek rozebírali i uplynulý rok. „O práci ve sboru samozřejmě i tady tu a tam prohodíme nějaké to slovo. Měli jsme několik ostrých výjezdů k požárům, ale i závažným dopravním nehodám. Ale nechme toho, teď se všichni bavíme," uzavřel s úsměvem Kouřil.

Zámecký ples uzavřel sezónu v Žárovicích

PLUMLOV Zatímco ve Vídni pořádají bál přímo v opeře, v Plumlově se Zámecký ples nekoná na zámku, nýbrž v kulturáku v Žárovicích. Zatím naposledy se tak stalo uplynulou sobotu 7. března. A Večerník byl u toho!

Martin ZAORAL

Na plese v Žárovicích se koronaviru nebálí. *Foto: Martin Zaoral*

Na akci pořádané Klubovým zařízením Plumlov se sešly zhruba dvě stovky lidí. „Ti, co se rádi baví, tak ti přišli. Ona to možná bude jedna z posledních akcí vůbec. Není vyloučeno, že nás brzy čeká zákaz shromažďování," narážel na aktuální vývoj situace kolem koronaviru plumlovský místostarosta Martin Hyndrich. Faktem je, že nějaký druh viru ples skutečně do jisté míry ovlivnil, neboť způsobil, že zdejší starostka dorazila bez mužského doprovodu. „Manžel má rýmu a kašle," osvětlila v této souvislosti Gabriela Jančíková.

Návštěvníkům zámeckého plesu hrála skupina No problém, v doprovodném programu se představily šikovné děti z místního dětského domova. Připravena byla i tombola, v níž se sešlo kolem stovky cen.

Po plese Spolku Plumlovských nadšenců a Rockovém bálu byl Zámecký ples již třetí akcí v Žárovicích v průběhu posledních tří týdnů. „A tím končíme. Akorát ještě v sobotu 21. března by se tu měl konat oblíbený dětský karneval. Poslední březnový víkend pak Pohádkové prohlídky otevřou turistickou sezónu na našem zámku. Jedním z jejích nepochybných vrcholů bude koncert houslisty Pavla Šporcla, který se bude konat v sobotu 23. května v nedávno otevřeném koncertním sále plumlovského zámku," vyslal pozvánky Martin Hyndrich.

TREFA DO ČERNÉHO

PROSTĚJOVŠTÍ LUKOSTŘELCI NA DOMÁCÍM MISTROVSTVÍ

ZÁŘILI NA STŘELNICI I V ORGANIZACI

MICHAL SOBECKÝ

2x foto: Michal Sobecký

PROSTĚJOV Velká organizační i sportovní výzva stála uplynulý víkend před klubem Lukostřelba Prostějov. Ten totiž měl za úkol zorganizovat domácí MČR dospělých v lukostřelbě. A poradil si na jedničku. Organizačně vše klapalo, zájem o šampionát byl ohromný. „Museli jsme dokonce mistrovství zastropovat. Byl větší zájem než kapacita, někteří z kategorie mužů se tak do startovní listiny ani nedostali," prozradila Večerníku Magdalena Majarová k akci, které se zúčastnilo skoro 250 lukostřelců a lukostřelkyň. Vedle organizačního zde byla ale také velká výsledková očekávání. Domácí Prostějov vyslal do závodu desítky svých odchovanců a několik družstev. A slavily se i zlata! Michal Hlahůlek ovládl mezi muži reflexní luk a Tomáš Valenta nově kraluje seniorům. Ve velmi dobrém světle se ale ukázali i další regionální střelci a střelkyně.

REPORTÁŽ Z DOMÁCÍHO MČR DOSPĚLÝCH V HALOVÉ LUKOSTŘELBĚ NAJDETE NA STRANĚ 42

rychlý VEČERNÍK

Uršice kromì pøípravy také zbrojí

Uršice (jaf) – I tým okolo Davida Kobylíka čeká na jaře ještě spousta práce. Proto také v Uršicích nic nepodceňují a připravují se již od začátku nového roku. Nejen s nasazením a chutí, ale také s docházkou jsou v Uršicích zatím naprosto spokojeni. „Teď za sebou máme volnější týden, aby si kluci odpočinuli před finální fází přípravy i se soustředěním," prozradil David Kobylík. Uršice do jara půjdou také posíleny. „Jednáme s Lipovou o Radkovi Štěpánkovi, který s námi trénuje. Dále máme dojednaného brankáře z Přerova, a ještě by k nám měl dorazit hráč z okresní soutěže v Libivé," prozradil trenér Uršic David Kobylík.

Lipová ladí formu

Lipová (jaf) – Do poslední fáze přípravy směřuje také letošní nováček krajského přeboru z Lipové. Podzimní část ukázala, že celek ze severu regionu jistě nebude pouze do počtu. Příprava probíhá více než dobře a trenér Pavel Růžička zatím nemá hráčům co vytknout. „Je vidět, že kluci jsou nažhavení a chtějí si udržet dobré výkony z podzimu. Nyní už ladíme formu do poslední fáze přípravy a věřím, že na začátek jara budeme skvěle připraveni. V pátek jsme vyhráli po velmi dobrém výkonu v Boskovicích 4:1," prozradil kouč Lipové Pavel Růžička.

Na diskusi o hokejových třídách SK Prostějov 1913 při ZŠ Dr. Horáka přišla padesátka zvědavých rodičů

PROSTĚJOV Mládežnický hokejový oddíl SK Prostějov 1913 chce ve spolupráci se Základní školou Prostějov Dr. Horáka rozjet od příštího školního roku 2020/21 sportovní třídy - konkrétně první a druhý ročník - zaměřené na lední hokej a bruslení. K celému projektu se ve středu večer uskutečnila informační schůzka, na kterou do konferenčního sálu Národního sportovního centra Prostějov dorazilo okolo padesáti rodičů.

EXKLUZIVNÍ reportáž pro Večerník Marek SONNEVEND

Před zvědavé rodiče zasedli i Petra Rubáčová (druhá zleva), Marek Černošek (druhý zprava), Michaela Mayerová (vpravo) a Filip Smejkal (vlevo). Foto: Marek Sonnevend

Za stůl v čele zaplněné (či spíš přeplněné) velké místnosti zasedli zástupci obou subjektů, jež sportovní hokejové třídy společně připravují. Za SK 1913 předseda Marek Černošek, členka výkonného výboru Martina Marková i trenéři Filip Smejkal a Mikuláš Mihňák, za ZŠ ředitelka Petra Rubáčová a zástupkyně ředitelky pro I. stupeň Michaela Mayerová.

Úvodní slovo si vzal šéf eskáčka. „Jedním z hlavních důvodů, proč hokejové třídy otevíráme, je ulehčit situaci rodičům malých hráčů. Aby je nemuseli každý den po škole vyzvedávat a vozit na tréninky, kvůli tomu se pořád uvolňovat z práce. Nebo s dětmi jezdit na zimák hodně brzy ráno ještě před školou. Hokejové třídy zaručí, že o děti bude celý den postaráno jak z hlediska studia, tak po stránce hokeje. Není to nic nového, já sám jsem si tímhle v mládí prošel," vysvětlil zásadní pohnutky Marek Černošek. Zároveň je si plně vědom i některých úskalí. „Především ze začátku to bude při spolupráci s vámi rodiči hledání kompromisů a cest, kudy jít. Nicméně model hokejových tříd je určitě vhodný a dnes jsme tady právě od toho, abychom leccos vykomunikovali, odpověděli na všechny vaše otázky. Stěžejní je, aby o hokejové třídy byl odpovídající zájem, proto to celé děláme," zdůraznil Černošek.

Své k projektu řekla rovněž ředitelka školy. „Panem Černoškem jsme byli osloveni v polovině ledna, jestli by naše škola měla kapacitu i zájem o zřízení sportovních tříd se zaměřením na lední hokej a bruslení. Po podrobném představení celého konceptu i následném otukávání jsme se nakonec dohodli, že do toho společně půjdeme. Rozhodující však je, aby vznikl dostatečný zájem ze strany dětí, potažmo jejich rodičů," řekla Petra Rubáčová.

Vzápětí se již naplno rozvinula diskuse o konkrétních záležitostech týkajících se plánovaného otevření hokejových tříd. O čem se například mluvilo? Řeč přišla na dopravu autobusy mezi školou a zimním stadionem, zapojování nových malých adeptů do ledového sportu, diskutovalo se o chystané výstavbě nových šaten i zázemí pro hokejovou mládež v Prostějově, zapůjčování hráčské výstroje do úplných začátků, počtu tréninků týdně i jejich časech, procesu přijetí žáků do sportovních hokejových tříd, možnosti využití plaveckého bazénu i horolezecké stěny ve škole coby součásti vyučování atd.

Že už samo setkání vyvolalo zájem poměrně značný, o tom svědčí nejen hojná účast veřejnosti, ale též délka trvání informační schůzky hodně přes jednu hodinu.

rubriky Večerníku

MAJSTRŠTYK:

Svého zástupce na olympiádě v Tokiu bude mít cyklistický oddíl TUFO-PARDUS. Wojciech Pszczolarski totiž v Berlíně v madisonu dokázal nasbírat dostatek bodů na to, aby se na největší sportovní svátek planety probojoval. Polský jezdec ve službách Prostějova tak má možnost se představit pod pěti kruhy. Skvělá práce!

DEBAKL:

Basketbalistům BK Olomoucko se proti Opavě nedaří. Tato neblahá skutečnost se opět potvrdila uplynulou středu, kdy se soupeřem padli o 16 bodů – 70:86. Rozhodla první a dále poslední desetiminutovka. A také nepříliš přesná střelba celku z Hané. Tým sídlící v Prostějově navíc nevyhrál ani druhé utkání hrané na domácí půdě v Olomouci.

ČÍSLO:

145

Tolik zápasů odehrál za Jestřáby útočník Tomáš Divíšek. Další už ale nepřidá. Po duelu s Ústím nad Labem řekl své „sbohem" aktivní hráčské kariéře. Klub mu v sobotu připravil dojemnou rozlučku.

VÝROK:

„POMALU JSEM SI PŘIPRAVOVAL SMUTEČNÍ ŘEČ"

Prostějovský tenista JIŘÍ VESELÝ o pocitech za nepříznivého stavu 4:6, 2:5 v duelu s Andrejem Martinem. Utkání otočil a získal tak v duelu se Slovenskem kýžený třetí bod v davisčupové kvalifikaci.

KOMETA:

JAN ŠTEIGL

Foto: archiv Večerníku

Po vydařené přípravě se v přeplněném kádru 1.SK Prostějov vešel pro první utkání jarní části sezóny do základní sestavy. A důvěru trenéra nezklamal, proti Ústí nad Labem vstřelil jediný gól svého týmu po akci s Janem Koudelkou. Znovu tak ukázal, jak moc může a umí přispět ofenzivě.

SONDA MARKA SONNEVENDA

KORONABLBUS

Co v poslední době nejvíc hýbe (téměř) celým světem, ten sportovní nevyjímaje? Nepochybně takzvaný koronavirus, který se na nás valí ze všech myslitelných mediálních koutů a snaží se vzbuzovat dojem, že jde o extrémně nebezpečnou, opravdu smrtelnou nemoc.

Asi už jste vycítili, že davovou psychózu strachu z této zmutované a nebezpečnější chřipky rozhodně nesdílím. Ano, na COVID-19 zemřely stovky lidí, ale to na normální chřipku také, byť samozřejmě v mnohem menší míře. Jen to není hromadně sledovaná IN-záležitost.

Pochopitelně je mi moc líto všech obětí, jež na koronavirus umírají v drtivé většině kvůli vysokému věku či celkovému oslabení organismu vinou jiných vážných zdravotních problémů. Ale zajímá někoho, že v Africe opět hromadně zabíjela ebola, skutečně smrtící choroba?

Do absurdna se pak dostáváme zakazováním diváckých návštěv na sportovních akcích, viz fanouškovské zničení biatlonového SP v Novém Městě na Moravě. Proč tedy nebyla uzavřena letiště, obří obchodní centra a zamezeno veškerému střetávání mas lidí? Jak trefně vystihl končící český veterán Michal Šlesingr jediným slovem: populismus!

VESELÝ SE ZLEPŠUJE

Před nedávnem jsem v téhle rubrice zkritizoval tenistu TK Agrofert Prostějov Jiřího Veselého za rozhodnutí absolvovat místo kvalifikace grandslamového Australian Open několik asijských challengerů, tedy neporovnatelně menších až bezvýznamných turnajů.

Nedlouho poté Jirka paradoxně dosáhl svého největšího úspěchu za hodně dlouhou poslední dobu, když po pěti letech vyhrál podnik ATP Tour (byť nejnižší kategorie) v indickém Puné. A z hloubi druhé stovky světového žebříčku se rázem vyhoupl na dvaašedesáté místo.

Aktuálně jsem Veselého sledoval během daviscupového derby na Slovensku a musím uznat, že jeho herní i celkový projev na kurtu se od předchozích měsíců plných výkonnostně-výsledkového trápení dost změnil k lepšímu. Suverénní páteční výkon a senzační sobotní obrat byly znakem, že ´Veselka´ ještě neřekl poslední slovo. Je vidět, jak se příbramský rodák pod vedením trenérského barda Jaroslava Navrátila zvedá.

Asi už nikdy nebude ze současné mužské jedničky ČR borec, který by atakoval elitní desítku mezinárodního rankingu. Pokud však vhodně ukočíruje hlavně svou psychiku ve spojení se zdravou sebedůvěrou, může mít český tenis zase plejera aspoň z první padesátky světa.

HRAJE SE FÉR?

Zatímco o čistotě fotbalových soutěží v České republice – zejména těch nižších neprofesionálních od ČFL směrem dolů – málokterý z fanoušků pochybuje (samozřejmě v negativním smyslu), lední hokej coby tuzemský národní sport podobnému podezření dlouhodobě spíš uniká.

Zasvěcení však prý vědí své. A čerstvě se mezi diváctvem najmě po internetových diskusích + sociálních sítích rozbujely čilé spekulace nad vyvrcholením boje o záchranu v Tipsport extralize. S tím, že tahle ostře sledovaná bitva nebyla ze strany většiny aktérů soutěže tak úplně košer.

Co je na těchto podezřeních pravdy nedokážu spolehlivě rozklíčovat, ale své si dlouhodobě myslím například o první lize (nyní Chance lize). Zvlášť poté, co je už několik let nesestupová, účastnicky bobtná o (pod) průměrné týmy a utěšeně v ní přibývá zápasů takzvaně o nic, které jsou ideálním podhoubím pro případné finanční přilepšení.

Nehodlám tady spojovat letošní až dvanácté místo prostějovských Jestřábů s nějakými podezřeními daného druhu, důvody propadáku LHK vidím jinde. Obecně jsem však strašně zvědavý, kdy vezmou zodpovědní činitelé na svazu rozum do hrsti a konečně zkusí z prvoligové nudy znova udělat atraktivnější záležitost.

HRÁČ PODLE VEČERNÍKU

DAVID PAŠEK

Na postu pravého beka si už v Prostějově zahrál, nikdy ale neměl tolik ofenzivních příležitostí jako v zápase proti Ústí nad Labem. V prvním poločase na sebe výrazně upozornil neustálou podporou útoku a právě jeho zásluhou se aktivita přesunula na pravou stranu. Už příprava ukázala, že na tomto místě bude mít kouč Šustr velkou sílu a sobotní mač to potvrdil.

DAVID PAŠEK 7 — MINIŠPÍL ZNÁMKA

Oba krajní obránci, ovšem zcela odlišných parametrů. Zatímco pravý bek David Pašek si prakticky dělal, co chtěl, a vydatně v první půli podporoval útok, jeho protějšek zoufale nestíhal. Téměř všechny ofenzivní aktivity eskáčka šly po pravé straně a hostující trenér Křeček si toho nemohl nevšimnout. Však také Proška střídal ještě deset minut před přestávkou, Pisačka si už na své pozici přece jen udělal pořádek.

VÁCLAV PROŠEK — ZNÁMKA 1

PRVNÍ POLOČAS JARNÍ PREMIÉRY DIVÁKY

Remíza s Ústím ale fotbalisty Prostějova srazila v tabulce dolů

PŮVODNÍ zpravodajství pro Večerník Tomáš KALÁB

PROSTĚJOV Tři přípravné zápasy má za sebou druholigový tým 1.SK Prostějov. Účastník Fortuna:Národní ligy pod vedením nového trenéra Pavla Šustra a jeho asistentů Hunala s Vybíhalem v nich ukázal, že se s ním musí v lize počítat. Středeční triumf v hanáckém derby má totiž zvuk a ani těsná porážka s dalším prvoligistou Karvinou na tom nemůže nic změnit. Co je hlavní, v herním projevu začíná být vidět trend současné doby: pokus o presink, rychlé napadání a kombinační styl hry.

Eskáčko z důvodů, které Večerník podrobněji rozebírá na jiném místě této dvoustrany, nastoupil v hodně zajímavé sestavě. Především se na hřišti objevily všechny tři zimní posily, levý bek Stříž, stoper Bialek i krajní záložník Stáňa. A nikdo z nich určitě nezklamal. Bialek, zvyklý dosud na třetí ligu, musel obstát proti kalitnímu soupeři po boku partáka, který čistokrevným stoperem určitě není. A tuto nelehkou úlohu zvládl se cti. Stříž se kromě defenzivních úkolů blýskl v závěru zápasu nebezpečnou střelou, která při troše štěstí mohla rozhodnout o zisku tří bodů. A Stáňa se v útoku postupně rozehrává a potvrzuje své ofenzivní kvality. Od konce května, kdyse oklivé zranil ve Vlašimi, poprvé nastoupil v mistrovském zápase už zmíněný Lubomír Machynek. Na stoperu to zatím zkoušel v zimní přípravě, nejen v té právě skončené, ale ještě před lety v MSFL. Oba borci si vysloužili uznání z úst nejpovolanějších. „Kluci to neměli vůbec jednoduché a klobouk dolů, jak to v obraně zvládli. Sice tam bylo drobné zaváhání u vyrovnávací branky, kromě této situace ale soupeře prakticky k ničemu vážnému nepustili," poznamenal po zápase zkušený Aleš Schuster.

Velký zápas v prvním poločase odehrál na pravém beku David Pašek, který se neustále tlačil do útoku, což mu jeho protihráč na opačné straně dosti usnadnil. Kapitán Jan Polák prokázal svůj tradiční přehled o hře, málem se zapsal jako pomyslný asistent u dobré brankové příležitosti. Trochu za očekáváním tentokrát skončili Sláměna s Lutonským, ale v ofenzivním snažení je plně zastoupili Koudelka se Šteiglem, kteří se zcela po právu zaskvěli i jedinou branku domácích.

Před zápasem s velmi kvalitním soupeřem by možná bod leckdo bral, přesto je imperativem ambiciózního týmu je doma bodovat napln o.

Nový kouč tak ovšem se svými svěřenci hned v prvním jarním kole ztratil dvě příčky v druholigové tabulce, Chrudimi a Vyšehradu totiž první jarní kolo vyšlo náramně. A pohnout se z dvanácté příčky nebude vůbec jednoduché ani v příštím kole, kdy Hanáci zajíždějí na půdu suverénu podzimní části Čáslavi Ardubic. Na druhou stranu tým naznačil, že nalézá poněkud křehké sebevědomí, což je rozhodně příslibem do budoucna. „Beru to tak, že jsme udělali první krůček, ale čeká nás ještě hodně dlouhých kroků, abychom se dostali tam, kde bychom jednou chtěli být," nechal

Tahle dvojice se zasloužila o vedoucí branku v pozadí Šteigl.

První jarní gól Šteigla na vítězství nestačil

1.SK PV FK ÚNL 1:1

PROSTĚJOV Po lehce rozpačitém startu utkání 17. kola Fortuna:Národní ligy se domácí Prostějov rozehrál k vynikajícímu výkonu, který v závěru prvního poločasu po zásluze korunoval úvodním jarním gólem Šteigl. Hostující Ústí nad Labem ovšem nadarmo není v horní polovině tabulky druhé nejvyšší soutěže a po přestávce se dokázalo na hru eskáčka adaptovat. Arma pak dokonce měla více ze hry a po hodině hry ze standardní situace vyrovnala. V závěru se vítězství mohlo přiklonit na obě strany, nakonec se však v sobotním duelu zrodila na stadionu SCM Za místním nádražím v Prostějově zasloužená a asi i spravedlivá remíza.

Tomáš KALÁB

Od úvodních minut bylo aktivnější Ústí a v první pětiminutovce vystrašil Brédu v brance domácích Drame. Vzápětí se ale do lyžičeného tempa dostali domácí a začali zatápět před šestnáctkou Army. Polák se pěkně uvolnil a načechral míč na hlavu Bialka, ten ovšem z úhlu trefil jen boční síť. Tlak vyjadřoval také narůstající počet rohových kopů, které ovšem ke změně skóre nevedly. Na konci první dvacetiminutovky se blýskl krásnou technickou střelou Koudelka, kterou ovšem neměné efektně zlikvidoval brankář Tvrdoň. Stáňa pak pasem našel před brankou Šteigla, Brak však volil skluz, který pokus domácího útočníka zablokoval. Šteigl to po chvíli zkoušel z levé strany, tentokrát mu však stál v cestě Pimpara. A do třetice předvedl Šteigl efektní nůžky, Tvrdoň byl znovu na místě. Teprve zhruba deset minut před pauzou těžil ze své rychlosti Drame, jeho střelecký pokus znovu lapil Bréda. Změnu skóre nakonec přinesl ukázkový brejk eskáčka. Po ústeckém rohovém kopu přišli na polovinu soupeře rychlonozí Koudelka se Šteiglem. Prvně jmenovaný dobře nacasoval přihrávku na spoluhráče, který obešel Tvrdoně a do prázdné branky pečetil skvělý poločasový výkon celého týmu – 1:0.

Po pěti minutách druhé půle předvedl dobrý start na míč Matějka, jeho zakončení lehkou teči odklonil na roh brankář Bréda. Po dalších pěti minutách zahrávali hosté rohový kop a Peterka na zadní tyči v podstatě nepovedenou hlavičkou dost vylekal domácí obranu. Ta si ovšem ponaučení nevzala a měla toho litovat. Po hodině hry další centr z rohového kopu skončil na hlavě Braka a bylo srovnáno – 1:1.

Dvacet minut před koncem to zkoušel z úhlu Matějka, jenže branka mu byla příliš úzká. V závěru utkání se domácí snažili o zisk tří bodů. Do ostřelování Tvrdoňovy branky se zapojili Stříž, chyběly možná jen centimetry. Koudelkovi pak zhatil nadost brankář Tvrdoň. A plichta byla na světě.

Statistiky z utkání, ostatní výsledky a průběžnou tabulku s dalším programem najdete na straně 26

Pozápasové hodnocení trenérů

Pavel ŠUSTR - 1.SK Prostějov:

„Bylo jasné, že na začátek sezóny nás nečeká nic jednoduchého. Kádr Ústí je už nějakou dobu spolu a tým máurčitý hemistyl. Mám radost ztoho, že se nám v prvním poločase v určité fázi hry daříło hrát po zemi tak, jak jsme chtěli. Na druhou stranu nemám radost z toho, že ve druhé půli jsme z této hry ustoupili, byl to z naší strany více boj než hra, kterou bychom chtěli do budoucna předvádět. Jsme na začátku cesty, kdy máme hemí obraz, který tady byl dlouho době zajetý. Beru to tak, že jsme udělali první krůček, ale čeká nás ještě hodně dlouhých kroků, abychom se dostali tam, kde bychom jednou chtěli být. Remíza na domácím hřišti nás sice nemůže těšit, chtěli bychom vyhrát, na druhou stranu s respektem k soupeři musím uznat, že výsledek je spravedlivý."

Aleš KOEEEK - FK Ústí nad Labem:

„Do zápasu jsme vstoupili dobře, vydrželo nám to ale jen pár minut. Potom nás Prostějov svým důrazem a agresivitou v osobních soubojích přehrával. Musím přiznat, že v prvním poločase jsme tahali za kratší konec. Nechali jsme si dát gól po naší standardní situaci, to byla naše velká chyba. Nehráli jsme dobře, nedostávali se do naší hry, kombinace, držení míče a vytváření si možností před brankou. Soupeř vyhrál všechny hlavičkové souboje, naši útočníci se nemohli prosadit. O poločase jsme si některé věci vysvětlili, co jsme chtěli změnit. Myslím si, že ve druhém poločase to bylo vidět, druhá půle vic patřila nám. Ze standardní situace jsme vyrovnali. Bylo vidět, že oba týmy chtějí zápas zvládnout vítězně, nikdo to nehrál jen na remízu. Mohl vyhrát jeden i druhý tým, remíza je spravedlivá."

DVANÁCTÍ

Příjemné mě překvapilo, kolik přišlo fanoušků, jakou vytvořili atmosféru a že ´Divochovi´ tak hezky poděkovali. I mně ukápla slza, protože si člověk uvědomí, co za takovou kariérou stojí dřiny a úsilí, kolik dlouhých let trvá a že už je najednou pryč, přichází životní zlom se změnami. Teď budeme Tomovi držet palce do další etapy," dodal Lubina s úsměvem.

Poslední zápas sezóny přinesly slzy a dojetí…

Důstojná rozlučka s Tomášem Divíškem!

PROSTĚJOV Poslední zápas své dlouhé profesionální kariéry odehrál v sobotu 7. března (symbolicky v den svého svátku) vynikající hokejista i člověk Tomáš Divíšek. Závěrečné roky aktivní dráhy vrcholového sportovce strávil v LHK Jestřábi Prostějov a vstříc nové životní dráze se vydal po prvoligovém duelu s Ústím nad Labem.

Marek SONNEVEND

Dohromady „Divoch" nastřádal 1343 utkání, 420 gólů, 603 asistencí a 1023 kanadských bodů, leč při derniéře už osobní konto nerozhojnil. Alespoň že jinak ztrápenou sezónu zakončila ptačí letka vítězstvím 4:2 a celý klub i fanoušci připravili oslavenci opravdu důstojné loučení na úrovni.

Už před začátkem střetnutí proběhl krátký slavnostní ceremoniál otevřený videosekvencí na velkoplošné obrazovce s pozdravy Divíškových hokejových parťáků. Z předtočených vzkazů promluvil například známí plejeři Petr Sýkora, Petr Koukal, Roman Erat, Leoš Čermák, Jan Novák a Tomáš Nouza, ale také Tomášův kondiční trenér i blízký kamarád Michal Břetenář. Ten dorazil osobně, aby parťákovi předal kartón oblíbeného piva. Šéf elháčkáčka Jaroslav Luňák pak odcházející legendě věnoval obligátní dres s číslem 82.

Příznivci, kterých hlediště zaplnilo mnohem víc než na předchozí domácí mače, dlouho a opakovaně vyvolávali Tomášovo jméno během celého souboje. Ten čtyřicetiletému veteránovi injuk zvlášť nevyšel, když zahodil několik šancí a ještě se navíc podílel na druhé inkasované brance. Leč zápasové finále mu vše bohatě vynahradilo. Poslední půlminutu se již vůbec nehrálo a „Divoch" projížděl s pukem na holi kluzištěm za hlasitého bouchání hokejek veškerých aktérů o led i bouřlivého aplausu obecenstva. Sobotní večer poté uzavřely několikeré děkovačky včetně ohňostroje na počest TD ve fandovském kotli. A ještě dlouho po utkání se Divíšek zdravil či fotil s desítkami zájemců, kteří se s ním chtěli osobně rozloučit.

Takhle končí opravdová hokejová osobnost!

Foto: www.hokej.cz

32

Dvaatřicet gólů nasázel v Chance lize mužů ČR 2019/2020 prostějovský snajper Lukáš Žálčík, čímž se stal společně s litoměřickým Martinem Kadlecem nejlepším kanonýrem soutěže. Páté místo v tabulce střelců navíc obsadil další plejer ptačích draveců Tomáš Nouza (26 branek).

Výrok:

„Teď se rozejdeme. A snad se zase někdy sejdeme…"

Kouč Jestřábů Ladislav Lubina se smíchem (ne)přiblížil další budoucnost jestřábího áčka

GLOSA VEČERNÍKU

TOMÁŠ KALÁB

O fotbalistech 1.SK Prostějov při už bezmála sedm let. Za tu dobu prošlo kádrem hodně hráčů, vystřídali se tři trenéři. Klub hrál dvě soutěže, které mají samozřejmě úplně odlišné nároky na kvalitu týmu. To, čeho jsme byli svědky valnou část prvního poločasu proti Ústí nad Labem, jsemale ještě nevidel. Na hru eskáčka se dalo dívat, dívá videli přesně takový atraktivní fotbal, který valení klubu uvezuje v podstatě každou sezónu. Hráči měli najednou dostatek sebevědomí hrát po zemi, kombinačně, vše v dostatečné rychlosti. Kvalitní soupeř s tím vůbec neměděl nady. Jaké to bude chtít nezbytnou efektivitu v zakončení, aby se nedrželo jen na krásu, ale shóry se i body. Pak se fanoušek prostějovského fotbalu má bezesporu na co těšit.

ČÍSLO ZÁPASU

1

Jeden bod za jeden gól; může se to zdát na úvod málo, ale přísliby do budoucna jsou větší

OKÉNKO KAPITÁNA aneb pohledem jana poláka

„Dovolání jsme vstoupili dobře, první poločas bylo dobrém velice solidně. Měli jsme hodně příležitostí, soupeř jsme přehrávali po stranách, bylo vidět, že soupeř musel reagovat brzkými střídáními. Podařilo se nám vstřelit gól po krásné akci. Ve druhé půli bylo hodně standardních situací, které jsme soupeři umožnili, a ten nás z jedné patrestal, byli jsme naprozemi. Myslím si, že co se týče přešvedené hry, nasazení, bojovnosti, můžeme být spokojeni. Soupeř během první půle přestal naši hru a reagoval. Když prohráváte, snažíte se něco změnit, což Ústí udělalo, začalo hrát trochu jinak. Dostali sevíce do hry, ti kluci jsou dlouho pospolu, mají velkou kvalitu a po práci hrají v horních patrech tabulky. Snažíme se plnit přednášky nového trenéra, je to samozřejmě běh na dlouhou trať, vše se nemusí povést hned. Nějakým způsobem jsme ale začali a chtěli bychom se toho držet. Přibě nás čeká těžký zápas jako ostatně každý v této soutěži. Parduboce chtějí postupují, my zase nechceme být dole. Musíme jít do zápasu se stejným nasazením a věřím, že tam uspějeme."

Jan POLÁK, kapitán 1.SK Prostějov

„Mám náznaky, že bych měl pokračovat," prozradil sparťan TOMÁŠ JANDUS

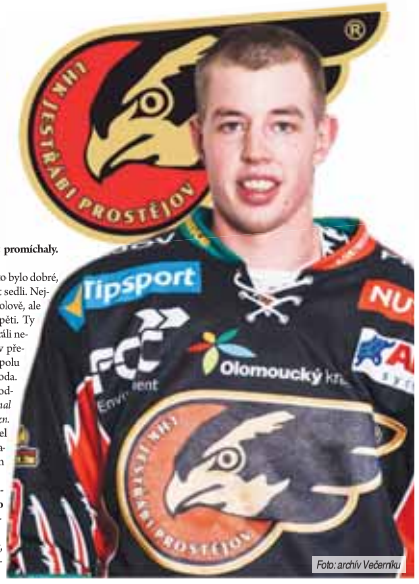

Foto: archiv Večerníku

PROSTĚJOV V probíhající sezóně má Tomáš Jandus (na snímku) odehraných 54 utkání s bilancí 8 gólů a 17 asistencí, což není na útočníka mnoho. V pondělním zápase s Třebíčí se ale tento dvaadvacetiletý forward prosadil, když napomohl svému týmu k vyrovnávacímu gólu na 2:2. I tak to ale jeho celku nepomohlo, nakonec padl jednobrankovým rozdílem.

EXKLUZIVNÍ rozhovor pro Večerník Eva REITEROVÁ

•• Jak byste duel zhodnotil?

„Nejvíce nás sráží naše častá vyloučení. Nehrajeme dlouho v pěti, a to nás pak stojí hodně sil, ještě když hrajeme sotva v patnácti lidech. Většinou začneme utkání skvěle, když hodně bruslíme a dáme i gól. Pak najednou ale tu třetinu dohráváme tak nějak vlažně. Tentokrát se naštěstí soupeř v úvodní části neprosadil. Na konci jsme sice hráli bezgólma na a málem vyrovnali skóre"

•• Hráli jste proti Třebíči, která nyní drží druhé postupové místo do předkolaplay-off. Co jste od utkání očekávali?

„Že budou hrát z dobře zajištěné obrany, po získání kotoučе startují do útoku a jsou v tom nebezpeční. Mají kvalitní družstvo. Chtěli jsme otáčet hru a eliminovat jejich brejky. Třebíč hraje dobře, v té druhé části se zvedli. Dnes jsme čekali těžké a kvalitní utkání."

•• První třetinu jste vyhráli...

„To byl určitě dobrý vstup, ale pak jsme ale najednou začali hrát míň a míň aktivně. To bychom do těch zbylých zápasů měli asi zlepšit, protože je to škoda. Kdybychom tam nasypali více gólů, tak bychom hráli více v klidu. Tak je to poslední dobou vždy, že oni vyrovnají, my dotahujeme a je to takové nanic."

•• Ve druhé třetině Třebíč otočila skóre na 1:2. Vy jste ale vyrovnal, když jste vstřelil gól na 2:2. Jak byste ho popsal?

„Matěj Novák to získal u mantinelu a našel mě hezky na ose. Já jsem jel s Ráčou (*Marek Račuk - pozn. red.*) dva na jednoho. Chtěl jsem mu to nahrát, ale nebylo místo, tak jsem zkusil střelu nad vyrážečku. Naštěstí to tam padlo. Škoda že na podobné zásahy vždycky nenavážeme. Dáme branku a pak strašně dlouho trvá, než dáme další."

•• Poslednich asi pět zápasů jste nastupoval v lajně s Novákem a Nouzou. Dalo by se říci, že tato spolupráce byla velice produktivní. I proti Třebíči jste s nimi také nastoupil, ale v průběhu utkání se formace dost promíchaly. Co k tomu vedlo?

„S Nouzikem a Novkou to bylo dobré, řekl bych, že jsme si dost sedli. Nejlepší byl asi zápas v Sokolově, ale tam jsme hráli pořád v pěti. Ty další čtyři zápasy jsme hráli neustále v oslabení nebo v přesilovce, takže jsme si spolu tolik nezahráli, což je škoda. Jenže se zranil Machy a odstoupil Chlánič (*Michal Macha a Petr Chlán - pozn. red.*), takže trenér musel udělat nějaké změny. Nakonec jsme dohrávali jen na dvě lajny."

•• Máte již nějaké informace ohledně vašeho dalšího působení u Jestřábů?

„Mám nějaké náznaky, že bych tu měl pokračovat."

MOMENT ZÁPASU

Vyvrcholením lítivého výkonu týmu byla jednoznačně úvodní branka zápasu. Dvojice Koudelka – Štejgl názorně předvedla, jaká je síla v rychlém přenesení hry po rohovém kopu soupeře. Koudelka dobře načasovaly přihrávku a Štejgl gól vyšperkoval klíčkou golmanovi a střelou do prázdné branky.

„Trenérův styl je mi vlastní," pochvaluje si přeučený stoper Lubomír Machynek

Foto: archiv Večerníku

PROSTĚJOV Začátek nové sezóny byl jakýmsi restartem i pro něj. Lubomír Machynek (na snímku) totiž na podzim do zápasů nezasáhl, po závažném zranění z května 2019 začal pozvolna trénovat. Hráč, který obvykle hrával na pravém beku, se vlivem okolností musel přeškolit na stopera. Zjišťovali jsme, jak to fungovalo s novým partákem Danielem Bialkem a jak mu sedí styl nového trenéra.

EXKLUZIVNÍ rozhovor pro Večerník Tomáš KALÁB

•• Proti Ústí nad Labem jste nastoupil po tři čtvrtě roce nucené absence, navíc na postu, kde nejste úplně „doma". Jak jste se v utkání cítil?

„Bylo mi to řečeno už na konci předešlé sezóny, že budu zkoušený na postu stopera. Měl jsem příležitost se té šance chytnout nebo ji nechat prokloužnout mezi prsty. V zimě jsem na tomto postu opravdu nastupoval a jsem rád, že mi trenér dal dnes příležitost. Mrzí mě situace u vyrovnávací branky, protože to jde za mnou. Doufám, že nebudeme prohrávat a uděláme nějakou vítěznou vlnu."

•• Nastoupili jste na důležitých postech s Danielem Bialkem jako v podstatě dva nováčci, jak jste se sehráli, jak to mezi vámi fungovalo?

„Na sehrání jsme měli šest sedm zápasů. Daniel je silný ve vzduchu, hraje dobře nohama, takže to nebyl problém. Hlavně je čistokrevný stoper, nikdy nehrál na jiném místě. Vzájemně se snažíme si pomáhat, myslím, že to vícemé fungovalo. Soupeř neměl velké příležitosti k zakončení."

•• V klubu jste už zažil několik trenérů, co nového vaším pohledem přinesl do týmu trenér Šustr?

„Trenér po nás chce hrát hodně fotbalově, hodně běhavý fotbal, aktivní a odvážný. Každý trenér má svůj osobitý přístup, mně se třeba hodně líbí ten, který nastavil trenér Šustr. Myslím si, že je mi to vlastní, takový běžecky náročný fotbal. Myslím, že by to v lize mohlo nést své ovoce."

•• O víkendu vás čekají Pardubice v jejich prostředí, kterým se podzimní část náramně povedla a vyhráli i první jarní zápas. Jak vidíte vaše šance s tímto soupeřem?

„Pardubice chytily na podzim úžasnou šňůru, ale myslím si, že druhá polovina soutěže je úplně něco jiného. Nemusí se jim úplně pověst vstup do soutěže a nikde není psané, že bychom s nimi nemohli bodovat. Já bych se toho nebál a jel tam s tím, že si klidně můžeme odvézt body." (*úsměv*)

RYCHLÝ VEČERNÍK

Šustr + Koeeek = remíza

Prostějov (tok) – Na tuto zajímavost upozornili po skončení tiskové konference oba trenéři. Každé jejich setkání skončilo remízou, ať už se objevili na lavičce jakéhokoli týmu. Předchozí kontakty pocházejí pravda z doby, kdy Pavel Šustr koučoval brněnskou Zbrojovku.

Asistenti jako doprovod

Prostějov (tok) – Eskáčko má v nové sezóně sice dva asistenty trenéra Tomáše Hunala a Matěje Vybíhala, ani jeden z nich se ale nemůže objevit na lavičce, kde s trenérem Šustrem zůstává jen kouč brankářů Aleksijevič. Oba asistenty jsou vedení jako kustodi v technickém doprovodu. Jejich hlavní role tak spočívá mimo mistrovské zápasy, v jejich průběhu mají přece jen omezenou možnost komunikace s lavičkou.

Proti Ústí vítězná teeka i pøes haldu zahozených šancí

LHK PV HC ÚnL 4:2

PROSTĚJOV Ve stínu kariérní derniéry Tomáše Divíška proběhlo utkání závěrečného 28. kola skupiny o účast v předkole play off Chance ligy mezi hokejisty Prostějova a Ústí nad Labem. S ze herní stránkytyče, byli domácí drtivou většinu zápasu jasně lepší, ale protože neproměnili tuny vyložených příležitostí, ocitlo se jejich zasloužené vítězství v nečekaném ohrožení.

Marek SONNEVEND

Hosté dorazili uplynulou sobotu na Hanou s pouhými šesti útočníky (!), tudíž měli k dispozici jen dvě ofenzivní formace. Proto se od začátku logicky dostali pod velký tlak motivovaných Jestřábů, kteří chtěli i pro loučícího se „Divocha" uzavřít zpackanou sezónu dílčím výsledkovým úspěchem. A vše vypadalo už brzy slibně, když po několika propagačních střelách i Soukupem lapené možnosti Mrázka otevřeli v 6. minutě skóre. Chlán projel obranou HC z pravé strany k levé tyči jako nůž máslem, načež zasunul puk podél Soukupova betonu – 1:0. Celá zahajovací třetina se nesla v duchu trvalé převahy LHK včetně četného zakončení, aktivní byl pouze zejména Žálčík s Střečkem a dvakrát zahrozil též oslavenec Divíšek. Leč ani největší tutovky do ústecké brány nepronikly. Severočeši se dostali do jediné vážnější situace, a hned z toho byla v 15. loženka, konkrétně Štůralou vychytané sólo Kovaříka.

Zkraje druhé periody mač pokračoval úplně stejným stylem. Soukup likvidovalpolovinou střetnutí však při signalizovaném vyloučení Račuka outsider zakombinoval a Štůralou skvěle vyraženou příležitost Bláhy pohodlně doklepl Kovařík do prázdné klece – 1:1. Vzápětí mohlo být ještě hůř, kdyby z další tutové pozice uspěl Svoboda. Naštěstí ptačí dravce podržel Štůrala a zanedlouho přišel rozhodující zlom. Ve 33. zadovku Machače zpoza svatyně pohotově propasíroval za Soukupova záda zbližka Žálčík – 2:1. O dvě minuty později pak jemně teoovaná rána Mrázka od modré proklouzla mezi golmanovýma nohama – 3:1.

Na startu třetí části Hanáci bez potíží ubránili oslabení, aby si poté ve vlastní přesilovce vytvořili doslova drtivý tlak. Bohužel bez efektu, jejich zakončení během celého duelu totiž většinou postrádalo buď důraz, nebo přesnost. Na tohle dojel dvakrát Krejčí i T. Jandus, opakované Žálčík, Chlán, Nouza, Hrnčika, Nováka a Račuk. Až se dostavil druhý trest Slovanu. V 53. hasil Divíškovu zrátku kotoučе Muška tím, že žaluzovál ujíždějícího Svobodu. A správně nařízené trestné střílení sám postižený efektně využil bekhendovým blafákem do pravé šibenice – 3:2. Definitivní rozhodnutí tak prostějovští muži rozbalili teprve pět minut před koncem zásluhou pohotového přípleupu Chlána v pádu z mezikruží k levé tyčce – 4:2.

ÚSTY TRENÉRŮ

Ladislav LUBINA – LHK Jestřábi Prostějov:

„Pro nás šlo o poslední utkání sezóny, k němuž soupeř přicestoval s minimem hráčů. To určilo ráz celého zápasu, který jsme hlavně chtěli na závěr nepovedené sezóny vyhrát. Což se i přes některé komplikace podařilo a loučíme se vítězstvím, takovou malou náplastí na všechno špatné."

Jaroslav ROUBÍK – HC Slovan Ústí nad Labem

„Zápas byl pro všechny kluky zvláštní, protože jsme nastoupili jen ve dvanácti hráčích. A ti zvládli utkání výborně. Prostějov měl samozřejmě převahu a hodně střel, přesto jsme vydrželi hrát koncentrovaně celou dobu a vybojovali slušný výsledek."

Statistikyz utkání, ostatní výsledky a konečné pořadí Chance ligy 2019/2020 po nadstavbové části najdete na straně 26

JESTŘÁB PODLE VEČERNÍKU

SEZÓNA 2019-2020

PETR CHLÁN

Status pravděpodobně nejlepšího mladého hráče „A"-mužstva LHK za čerstvě skončenou sezónu 2019/20 potvrdil v posledním utkání dvacetiletý útočník. „Chlánič" dal v sobotu Ústí nad Labem hned dva góly, když nejprve samostatným průnikem otevřel skóre a nakonec přesnou střelou z vrcholu kruhu pečetil na 4:2. V součtu odehrorčníku to dotáhl na 25 kanadských bodů (11 gólů + 14 asistencí) v 51 odehraných střetnutích, což je v jeho věku velice slušná bilance.

JESTŘÁBI PŘIDALI ŠEST BODŮ A SKONČILI

Ostuda: v konečném pořadí prvoligové soutěže za sebou nechali jen Benátky, Ústí, Kadaň a Sokolov

PROSTĚJOV O všem podstatném už bylo v případě hokejistů LHK Jestřábi Prostějov rozhodnuto s předstihem, a tak se jejich poslední hrací týden v Chance lize mužů ČR 2019/2020 odvíjel v naprostém pokliduz vědomím neodvratitelnosti výsledné blamáže. Aspoň že dvanáctý tým konečné tabulky zvládl nic neřešící závěr prošustrované sezóny se ctí solidním šestibodovým ziskem ze tří duelů.

Sob Foto: internet

FOTOGALERIE klikni na www.vecernikpv.cz

PŮVODNÍ zpravodajství pro Večerník

Marek SONNEVEND

Ten první však Hanáci ztratili, když v pondělí podlehli Třebíči 2:3. Horácká Slavia ještě potřebovala bodovat pro potvrzení svého postupu do předkola play-off, čemuž odpovídal poměr sil na ledě. Hosté byli jasně lepší, na bránu vyslali dvojnásobný počet střel a zvítězili naprosto zaslouženě, i když těsně.

Kouč eliháčáka pociťoval po další domácí porážce takové zklamání, že ani neposkytl zápasové hodnocení. „K tomu utkání už nemá smysl se vracet, nechme to být," nechtěl Ladislav Lubina rozebírat pondělní mač ani s časovým odstupem několika dnů.

Ve středu na kluzišti Benátek nad Jizerou jeho svěřenci dlouho předváděli o poznání kvalitnější výkon, po právu vedli 3:0. Během třetí periody ale následoval tradiční zkrat znamenající tři minuty před koncem vyrovnání na 3:3. Vítězství 4:3 favoritovi zachránila trefa Marka Račuka v čase 59.23.

„Nastoupili jsme v početně úzké sestavě, co se hlavně týče obránců, kteří se točili pouze čtyři. Vzhledem k tomu se nám dařilo zápas zvládat dobře, jenže třibrankové vedení jsme v poslední třetině zbytečně ztratili. Nakonec máme radost ze čtvrtého vstřeleného gólu i trochu šťastné výhry," ulevoval si Lubina.

Sobotní demiéra silně ovlivnila rozlučka s kariérou ofenzivního matadora Tomáše Diviška. Dravý ptáci byly v podstatě celou dobu jednoznačně lepší, ovšem zahazovali vyložené příležitosti po hrstech. Atím pádem mohli být v součtu celých šedesáti minut rádi i za nepříliš významný rezultát 4:2.

„Soupeř přijel jen s šesti útočníky, my jsme měli během zápasu velkou převahu i spoustu gólových šancí. Proto by dění na ledě mnohem víc odpovídal vyšší rozdíl ve skóre, nicméně i tak jsem hlavně rád za vítězství doma a tříbodyna závěr nepovedené sezóny," vydechl Lubina.

Špatný ročník shrnul do několika vět. „Klukům jsem v kabině poděkoval za vzájemnou spolupráci, byť jsem od sezóny čekal samozřejmě víc a představovali si mnohem lepší výsledek. Teď jsem vnitřně zklamaný, nejvíc z toho, že končíme už sedmého března. Důvodů neúspěchu je celá řada a musíme si je v nejbližší době podrobněji rozebrat," řekl prostějovský hlavní trenér.

Nejen mu se však líbilo Diviškovo loučení. „Mělo to důstojnou úroveň.

NABAŽIL MARODKA

FOTOGALERIE klikni na www.vecernikpv.cz

BYLI JSME U TOHO

ku: souboj Koudelky se soupeřem sleduje Foto: Tomáš Kaláb

Na úvod sezóny trápí eskáčko

PROSTĚJOV V poměrně nezvyklém složení vyběhla v sobotu na trávník základní jedenáctka domácího Prostějova. Příčinou nebyl ani tak přetlak nových tváří či zamíchání sestavou novým trenérem, ale především masivní marodka v řadách kádru.

Výjimkou v tomto směru byl útočník Karel Kroupa, který sice v závěru přípravy také laboroval se zraněním, vyběhnout na trávník mu ale zabránil karetní trest, tedy povinná stopka na jeden zápas. Nemoc vyřadila ze hry stoperskou dvojici Schuster – Sus, zranění nedovolilo nastoupit ani Pichalovi a problémy dlouho odobějšího rázu má také Biolek.

Zdálo by se tedy, že osud novému trenérovi při skládání první základní sestavy přišlo nepřál. Jenže ono to ve finále vlastně zase až tak těžké nebylo. „Sestavit základní jedenáctku nebylo těžké, ti co chyběli, chyběli, a ti, co byli připraveni, šli hrát. Ano, chybí Schuster, Sus, Kroupa, další zranění či nemocní hráči. Na druhou stranu jsme přivedli tři nové hráče, Machynek hrál po devíti měsících soutěžní utkání a na postu, kde normálně nehrává," připomněl trenér Pavel Šustr.

To se konečně týkalo i Paška, který také není zrovna kovaný pravý bek. Jenže všichni do vody hození plavali v první půli nárazně. „Kluci to určitě neměli jednoduché, přesto to v některých fázích zápasu zvládali celkem bez problémů. Vždyť třeba takový Bialek dosud hrál jen třetí ligu. Věděl jsem, které hráče mám k dispozici, a přál jsem jim, aby to zvládli," řekl po zápase trenér Šustr. **(tok)**

Ve vyrovnaném utkání prokázala více odvahy Třebíč

LHK PV SK TRE 2:3

PROSTĚJOV Svěřenci Ladislava Lubiny zahájili svůj poslední třízápasový týden v sezóně pondělním soubojem proti Třebíči, která je na druhém místě v tabulce o postup do předkola play-off Chance ligy. Jestřábi dobře začali, když od čtvrté minuty vedli. Náskok si ale ve druhé třetině neudrželi ani přes velký tlak a hru bez brankáře ke konci zápasu. Nakonec hokejisté Prostějova prohráli rozdílem jedné branky 2:3. Bílé hvězdy z Třebíče si tak potvrdily předkolo.

Eva REITEROVÁ

Do zápasu 26. kola skupiny o účast v předkole druhé nejvyšší soutěže vstoupil lépe domácí celek. Důvodem byla i rychlá přesilová hra, když byl v čase 0:40 vyloučený třebíčský Furch. Tlak do branky soupeře útočval ve třetí minutě Divíšek, který z předbrankového prostoru nadvakrát doklepl puk za záda Jekela – 1:0. Následující minuty nenabídly žádné větší šance ani na jedné straně. Až ve 12. se zapotil gólman Haháků. Nejprve to na něj zkoušela dvojice Vodný – Nedvídek, poté Bittner, nakonec Štůrala vychytal Psotu. Horácká Slavia byla v posledních minutách první části velice aktivní a tlačila se k vyrovnání. Překonat prostějovskou jedničku ale nedokázala.

Začátek druhé části se nesl v duchu konce té třetiny. V úvodních pěti minutách měli hosté několik přesilových her. Ve velké šanci se objevil Bittner, ale Tomáš Štůrala vytahoval své nejlepší zákroky. Dobrou možnost pro skórování si vytvořil i domácím celek, a to ve vlastním oslabení, kdy Hrnčíko vyzkoušel pozornost hostujícího Jekela. Přesilovou hru poprvé Třebíč využila v čase 26:20 a vyrovnala skóre. Muška sice nejprve střelu Nedvídka zblokoval, jenže na dorážku Vodného už byl Štůrala krátký – 1:1. Gól vlil hostům krev do žil a byljich najednou plný led. Svůj tlak využila Třebíč dvě minuty po první brance. Po vyhraném bully si to Bittner namířil přímo před brankoviště, stínil Štůralovi a ten inkasoval z hole Nedbala – 1:2. Prostějovská letka se chtěla vymanit z útlumu a také se jí to podařilo. V čase 29:41 se Račuk s Jandusem vydali dva na jednoho na Jekela. Z tohoto protiútoku se rychlou střelou prosadil Tomáš Jandus a bylo vyrovnáno – 2:2! Další góly již druhá část nenabídla i přes některé šance na obou stranách.

Na startu poslední části měla Horácká Slavie opět dvouminutovou početní převahu. Třebíč sehrála krásnou přesilovou hru. Nejprve nastřelil tyč Šťovíček a za chvíli po dobře sehrané kombinaci zakončoval Nedvídek z levého kruhu takřka do prázdné branky – 2:3. V 53. minutě mohlo být rozhodnuto, když si hned dvě velké šance vytvořil celek z Vysočiny. Psota nejprve naservíroval puk Bittnerovi, jehož střelu pak sám dorážel, ale ani jeden z hráčů Třebíče neuspěl. Z následující šance si už kotoučnašel cestu do prostějovského brankoviště, ale rozhodčí ho pro kopnutí hostujícího hráče nemohli uznat. Pět minut před koncem ujel obraně domácích znovu Bittner, ale i tentokrát jej vychytal Štůrala. Dvě minuty před koncem si domácí trenérské duo vyžádalo oddechový čas a pokusilo se s vývojem utkání něco udělat. Po následném zakázaném uvolnění Třebíče šli hokejisté z Prostějova do šesti bez brankáře. Jestřábi letka se snažila tlačila vyrovnání, překonat znovu Jekela už se ale nepodařilo.

Statistiky z utkání najdete na straně 26

ÚSTY TRENÉRŮ

Ladislav LUBINA – LHK Jestřábi Prostějov

k hodnocení utkání se nedostavil

Jaroslav BARVÍČ – asistent trenéra SK Horácká Slavia Třebíč

„Nezačali jsme tak, jak jsme si představovali. I přesto jsme si vytvořili výborné šance, ale brankář je pokryl. Po první části byl v kabině trošku rachot. Nakonec pomohl, utkání jsme otočili na 2:1. Po naší standardní chybě soupeř vyrovnal. Nechtěli jsme panikařit, věřili jsme si, že to zvládneme. Na začátku třetí třetiny jsme využili krásné přesilovku a dotáhli jsme to. Jsme neskutečně šťastní. Chceme jít ale ještě dál."

V Pardubicích může eskáčko překvapit

PROSTĚJOV Jednoho z aktuálně nejtěžších soupeřů přisoudil los FORTUNA národní ligy prostějovskému eskáčku v prvním jarním utkání na půdě soupeře. Tím budou Pardubice, které podzim zastihl v nečekané skvělé formě. Na druhou stranu je možné očekávat, že poděkná forma netrvá věčně.

Pardubice zažily hektickou zimu, během níž se významně proměnil kádr. Ten opustilo a zároveň doplnilo osm jmen napříč všemi posty. Vrátili se například záložník Emil Tischler nebo obránce Michal Surzyn. Problémy měl trenér Jiří Krejčí na postu brankáře, kde stále není v pořádku podzimní jednička Jiří Letáček. Toho tak zřejmě nahradí jedenatřicetiletý Marek Bohác z Přibrami.

Už od posledního podzimního utkání se Zbrojovkou bylo jasné, že v úvodním zápase jara bude kouč postrádat dva důležité středopolaře Jana Ježbka s Tomášem Sollem. V přípravě tak šlo především o to, aby si na sebe zvykli noví hráči. Přitom z devíti utkání Pardubice remizovaly jen s Libercem 1:1, zbylé zápasy vyhrály.

„Všechno proběhlo podle našich představ. Nejen zápasy, ale i tréninky. Jsem spokojený, měli jsme dost prostoru, abychom si vyzkoušeli jednotlivé varianty a hráče na různých postech. Bylo to dostačující," hodnotil přípravu trenér Krejčí. Ohledně postupových ambicí je velice opatrný a hovoří jen o snaze být nahoře co nejdéle.

Stejně jako v předchozím soutěžním ročníku, také v tomto na podzim Hanáci doma s Pardubicemi remizovali, tentokrát všem bez branek. Tehdy šlo ve čtvrtém kole teprve o čtvrtý bod Machalova výběru.

Nastávající soupeř eskáčka nastoupil v prvním jarním kole na hřišti Vlašimi. Na trávník tam vyběhla základní sestava v tomto složení: Bohác – Prosek, T. Čeblíska, Toml, F. Čihák – Šejvl, Tischler, Paixao da Silva, Hlavatý – Zíčák, P. Černý.

Po předvedené hře zejména v prvním poločase utkání s Ústím nad Labem si ale prostějovští hráči věří a pozitivní naladění by mohlo přinést bodové ovoce. „Jedeme bodovat," vyhlásil odvážně kouč eskáčka Pavel Šustr. **(tok)**

posily eskáčka pod drobnohledem

Michal STŘÍŽ

narozen: 4. července 1994
post: obránce/záložník
mateřský klub: SK Sigma Olomouc
předchozí kluby: SK Sigma Olomouc, SK Uničov, MFK Vyškov, FC Opava, MFK Vítkovice
příchod z: Městský fotbalový klub Vítkovice

Jak jej vidí Veèerník:

Rychlý hráč, který je schopný kombinovat. Umí přispět útoku, přestože bude mít a má spíše defenzivní úkoly. V přípravě se mu několikrát stalo, že se nechal „obrat" o balón, z čehož plynuly nebezpečné šance soupeřů. Celkově ale podával stabilní výkony, které navíc časem rostly.

oèima trenéra 1.SK Prostějov Pavla Šustra:

„Absolvoval s námi téměř celou přípravu. Je to rychlý typ hráče se slušnou technikou. Má dobrou levou nohu a kopací techniku. Věřím u něj, že pomůže k oživení levé strany. Vypadá to, že mu nejvíc sedí pozice levého obránce, ale je schopný zahrát i levou záložnu."

Daniel BIALEK

narozen: 15. května 1997
post: stoper
mateřský klub: 1.SK Prostějov
předchozí kluby: MFK Frýdek-Místek, FC Hlučín, MFK Karviná, MFK Havířov
příchod z: MFK Frýdek-Místek

Jak jej vidí Veèerník:

Vysoký hráč, který bude velmi cenný ve vápně na hlavičkové souboje. Důrazný bojovník, který před soupeřem neuhne. Je to mladý fotbalista vracející se ke kořenům. Návrat, a navíc první druholigová stace budou nepochybně velmi motivující ke skvělým výkonům.

oèima trenéra 1.SK Prostějov Pavla Šustra:

„Podobně jako Michal Stříž u nás absolvoval většinu přípravy. Je to typický stoper, který má potenciál se posouvat. Nemá sice zatím druholigové zkušenosti, posun do soutěže by ale měl zvládnout."

Bronislav STÁÒA

narozen: 7. listopadu 1993
post: útočník
mateřský klub: Slezský fotbalový klub Opava
předchozí kluby: FC Opava, FC Miroslav, 1. FC Znojmo, FC Zbrojovka Brno, FC Baník Ostrava
příchod z: Slezský fotbalový klub Opava

Jak jej vidí Veèerník:

Rychlý dynamický hráč, platný při zakončení i vytváření šancí. Pohybem si říká o hodně nahrávek, dokáže si pro ně udělat místo. Při zakončení nevává. Útočná síla, kterou tým rozhodně po nepříliš produktivním podzimu potřeboval.

oèima trenéra 1.SK Prostějov Pavla Šustra:

„Má ligové zkušenosti, slibujeme si od něj zkvalitnění zakončení. Určitě je to jeden z hráčů, co by pak měl výrazně zlepšit naši střeleckou produktivitu."

ZAUJALO NÁS

Vykoukal i Fojt s asistencí

Podruhé naskočil do sestavy hokejistů Prostějova sportovní manažer klubu Jiří Vykoukal, který tím navázal na svůj dva týdny starý hráčský comeback po sedmi letech. Tentokrát si proti Slovanu dokonce připsal nahrávku na gól Lukáše Žáčíka na 2:1. Brankovou asistenci zaznamenal rovněž osmnáctiletý benjamínek a místní odchovanec Luboš Fojt, mladičký obránce se při vítězství 4:1 podílel na pečetícím zásahu Petra Chlána.

HOKEJOVÉ NAHORU - DOLŮ

Nejkrásnější akce

Dobrou formu, do níž se dostal během sezóny, i zajímavý potenciál do budoucna prokázal v sobotním souboji s Ústím nad Labem talentovaný útočník Petr Chlán. V 6. minutě se chopil kotouče na pravé straně středního pásma, aby rychlým individuálním průnikem prokličkoval přes tři protihráče až k levé tyči hostující svatyně. Tam ošálil i jinak výborně chytajícího brankáře Soukupa a puk mazácky zasunul do škvíry vedle jeho betonu.

Vydaená rozluèka s Divochem

Tak tohle se povedlo! Možná nejhezčí zážitek si všichni okolo jestřábí letky užili na úplném konci jinak mizerné sezóny. Měla podobu důstojného rozloučení s forvardem Tomášem Diviškem, který ve čtyřiceti letech uzavřel hráčskou kariéru. A patřičí fanoušci mu vzdali moc pěkný hold.

Tøebíè v PV rozhodla

Ještě to mohli prostějovští hokejisté Horácké Slavii s jejím postupem do předkola play-off zkompikovat, leč ani tohle nevyšlo. Výsledek 2:3 sice nevypadá nijak hrozivě, ale pondělní výkon eliháčáka v daném duelu byl velice špatný a domácí si zasloužili prohrát mnohem víc.

Mezi hokejovými mantinely

Obavy mluvit na rovinu

Marka SONNEVENDA

Když se něco hodně nepovede, je vždycky těžké o tom mluvit. Jak v životě, tak ve sportu. Muži LHK Prostějov se v téhle neoblíbené disciplině nechtěně procvičovali většinu právě skončené sezóny. Často totiž prohrávali, dlouhodobě se jim nedařilo a v rozhovorech pak byli mědli opakovaně dožadování o vysvětlení jak, čím, proč.

Ke cti Jestřábům (hráčům i trenérům) slouží, že jen málokdy odmítli na interview přijít. Spíš pouze občas „zapomněli", ale šlo o výjimky. Jinak všichni zpovídaní trpělivě odpovídali na otázky, určitě zhusta podobné či stejné. Velký rozdíl však spočival v tom, kolik toho ten který jedinec řekl nebo sdělil.

Ono se totiž dá mluvit třeba půl hodiny a neprozradit v podstatě nic zásadního či zajímavého. V opačném případě stačí několik vět, aby se veřejnost dozvěděla mnohem víc než z celostránkového tlachání. I v hanáckém klubu jsou tací experti, se kterými hovořte iks minut a pak zjistíte, že jste se vlastně nic nedozvěděli.

Jmenovat nikoho nechci, ovšem s prohlubující se letošní mizérií ptačích dravců a blížícím se koncem zpackaného ročníku znatelně rostl počet těch, kteří se evidentně bálí nazvat věci pravým jménem

Ohlédnutí za MS v dráhové cyklistice:

Polákovi z TUFO-PARDUS těsně utekl bronz v bodovačce, Pszczolarski si však vybojoval olympiádu!

BERLÍN, PROSTĚJOV V předminulém týdnu skončilo cyklistické mistrovství světa na dráze v německém Berlíně, kde měl tým TUFO-PARDUS Prostějov dvojí zastoupení, o čemž Večerník již informoval. V dresu České republiky se na start scratche postavil Daniel Babor, v bodovacím závodě i madisonu nastoupil za Polsko Wojciech Pszczolarski. Jak si vedli, přináší v následujícím ohlédnutí.

Jako první se do bojů o cenné kovy zapojil Babor, pro kterého šlo o premiéru na MS mezi mužskou elitou, když věkem stále ještě patří do kategorie U23. Dan přitom na šampionát odcestoval ve výborné formě a netajil se tím, že jede bojovat o příčky nejvyšší. Nakonec z toho bylo čtrnácté místo, což je pro takhle mladého závodníka za dané situace velmi dobrý výsledek.

„Nehodnotím to negativně ani pozitivně, mířil jsem výš. Po výkonnostní stránce to bylo super, neměl jsem větší problém vydržet tempo. Navíc je olympijský rok a padající světové rekordy ukazovaly, v jaké jsou všichni formě. Bohužel jsem ale pocítil, že pořád nemám dostatek zkušeností. Také jsem se možná podcenil a měl zbytečný respekt, když jsem neskočil do nějakého úniku a čekal až na spurt. Nicméně mě to namotivovalo do další práce a věřím, že je to teprve začátek," sdělil své dojmy prostějovský cyklista.

O velké napětí až do samého závěru se pak postaral v bodovacím závodě Wojciech Pszczolarski. Do posledního okruhu totiž figuroval na medailovém umístění, bohužel ale nakonec skončil – stejně jako loni – čtvrtý. „Neměl jsem od sebe velká očekávání, protože jsem se na posledním Světovém poháru potýkal se zdravotními problémy, a v Kanadě dokonce musel na testy na koronavirus. Neměl jsem tak moc času na přípravu a byl zvědavý, jakou budu mít formu. Bylo to však skvělé, cítil jsem se silný a opět chybělo málo," zhodnotil Pszczolarski.

Daniel Babor na startu dráhového MS v Berlíně. *Foto: archiv SKC TUFO PARDUS*

O dva dny později Wojciech absolvoval madison spolu se svým reprezentačním kolegou. V této disciplíně měl navíc poslední šanci nasbírat dostatek bodů pro nominaci na letošní olympijské hry v Tokiu. Bohužel se mu tolik nedařilo a rozhodně mířil výše než na dvanáctou pozici, kterou po smolném pádu i defektu s Danielem Staniszewskim obsadili. Podstatné ovšem bylo, že i to jim stačilo na zisk kvóty pro LOH 2020 v japonském Tokiu! „Madison byl pro mě důležitý, ale nešel podle představ. Měli jsme taktiku vyčkat na vhodný moment a zaútočit. Bohužel přišel defekt s pádem, takže nám pak scházely síly. Naštěstí jsme se na olympiádu přesto kvalifikovali a v tomhle směru cíl splnili," oddechl si Pszczolarski. „Wojta předvedl skvělý výkon s hořkosladkým závěrem, nicméně fakt, že budeme mít závodníka na olympijských hrách, je pro náš tým velká událost. Svou poctivou práci dotáhl do úspěšného konce a za svůj přístup si to opravdu zaslouží. Co se týče Dana, držel se své strategie, ale závod se vyvinul jiným způsobem. Což je zkušenost a příští rok bude zase o kus dál," zhodnotil světový šampionát z prostějovského pohledu sportovní ředitel TUFO-PARDUS Michal Mráček. **(jl, son)**

NETRADIČNÍ VÍTÁNÍ JARA

PROSTĚJOVSKÝ Večerník

NA ZIMÁKU S VEČERNÍKEM

KDY: neděle 22. března, 10:00 – 12:00 hodin,

KDE: Víceúčelová hala-zimní stadion, Prostějov

Každý účastník v masce získá odměnu!
karnevalová diskotéka
soutěže pro děti i dospělé
SK Prostějov 1913
maskot Večerníček
focení v maskách
aktuální výtisky Večerníku
drobné odměny
upomínkové předměty

Změna programu vyhrazena

VSTUP ZDARMA

Cyklisté zahájili novou silniční sezónu na Rhodosu

RHODOS, PROSTĚJOV Stejně jako předchozí sezóny na silnici zahájil i tu letošní cyklistický tým TUFO-PARDUS Prostějov na řeckém ostrově Rhodos. Hanáčtí jezdci tam absolvovali jednorázový závod International Rhodos GP (UCI 1.2) a následně se ještě postaví na start etapového klání Tour of Rhodos (UCI 2.2).

Na ostrov odcestovala elitní sestava kromě dráhových reprezentantů Daniela Babora, Ludka Lichnovského a Wojciecha Pszczolarského. První jednorázovku tedy podstoupili René Smékal, Maxim Müller, Bruno Stoček, Marek Dolníček, Jakub Hník, Filip Řeha a Karel Tyrpekl.

„Závod se každoročně jede po náročné trase, a navíc hodně foukalo, nebylo to tedy hned na úvod nic jednoduchého," okomentoval sportovní ředitel oddílu Michal Mráček. „Také jsme na startu měli pět kluků, kteří právě přestoupili z juniorské do elitní kategorie."

V této sestavě se cyklisté Tufo-Pardus Prostějov představili na řeckém závodu International Rhodos GP. *Foto: archiv oddílu*

Z prostějovských zástupců si nakonec po 186 kilometrech dojel pro nejlepší výsledek Karel Tyrpekl, který dorazil v hlavní skupině a v čase norského vítěze Erlenda Blirkra (Uno-X Norwegian Development Team) obsadil devatenáctou příčku. V čelním pelotonu se podařilo udržet také Filipu Řehovi a Jakubu Hníkovi, kteří naznačili, že náročné profily budou právě jejich doménou.

„Šlo o první start, těžko po něm dělat závěry. Měl jsem ale z kluků dobrý pocit a hlavně mladí se s tím poprali skvěle, takto dlouhý závod je pro ně opravdu velkou změnou. Vzhledem k náročnosti trati se ukázalo, že příprava se vydařila a odvedli jsme kus práce. Už se těšíme na další starty," připojil Mráček.

Tour of Rhodos teď bude druhým mistrákem letošní sezóny. Poté se TUFO-PARDUS přesune zpět do České republiky, kde se zúčastní tradiční a významné jarní klasiky Velká Bíteš – Brno – Velká Bíteš. **(jl, son)**

ČECHOVICKÝ zápasník Vrba skvěle stříbrný na MČR!

Čechovické mládeži se dařilo také na slovenském turnaji. *Foto: archiv oddílu*

PROSTĚJOV O předposlední únorové sobotě se v Havlíčkově Brodu konalo mistrovství republiky kadetů a mladších žáků v zápase řecko-římském. Zúčastnilo se 159 mladých talentů z 26 oddílů, TJ Sokol Čechovice reprezentovali dva borci.

Mezi mladšími žáky bojoval ve váhové kategorii do 57 kilogramů Filip Kouřil, kterému se nakonec nepodařilo prosadit na medailové pozice, celkově obsadil šesté místo.

Jako David mezi Goliáši si připadal Matěj Vrba v kategorii kadetů do 92 kilogramů, neboť věkově patří ještě do starších žáků. A byl tudíž nejmladší, nejmenší i se svými 81 kily nejlehčí ze všech účastníků dané kategorie.

„Co však Matějovi chybělo na váze, to nahradil bojovností. Kosil jednoho soupeře za druhým a až v rozhodujícím utkání turnaje mu patnáct sekund před koncem utekl protivník z lopatkové pozice, aby následně vyhrál těsně na body. Titul vicemistra ČR je přesto krásným úspěchem," ocenili trenéři Vojtěch Szilva a Jiří Vrba.

DVÌ MEDAILE NA SLOVENSKU

Ve stejný den, kdy proběhl výše popisovaný národní šampionát, se tříčlenná výprava čechovických zápasníků vydala na mezinárodní turnaj mládeže do slovenských Nesvadů. V konkurenci 190 závodníků z 10 zemí nastoupili za Sokol tři zástupci, z nichž dva dosáhli na cenný kov: Lukáš Vávra (přípravka A do 35 kg) skončil druhý, Elena Polednová (přípravka A do 40 kg) byla třetí. Damián Zeidler (přípravka A do 28 kg) pak obsadil sedmý post ze dvanácti borců své kategorie. **(szi, son)**

Matěj Vrba získal na MČR stříbro, Filip Kouřil skončil šestý. *Foto: archiv oddílu*

JAKÝ BYL PØEBOR OFS PROSTÌJOV – II. TØÍDA?

Ohlédnutí za podzimní částí sezóny 2019/2020 v nejvyšší okresní soutěži

Dvoustranu připravil: Petr Kozák. Texty: Michal Sobecký a Jan Fréhar. Foto: Michal Sobecký a archív Večerníku

Jasným podzimním vládcem byly Vrahovice

KOMENTÁØ

Zklamáním exkrajské Němčice, trápí se i Dobromilice, Výšovice na sestup

První polovina fotbalové sezóny je pro účastníky Přeboru Okresního fotbalového svazu Prostějov alias II. třídy už nějaký ten pátek minulostí. Dnes už se vesměs všichni dávají po zimní pauze dohromady, aby se co nejlépe připravily na jarní odvety. Mají důvod. Utkání ještě čeká mužstva opravdu hodně, a často pořádně těžká. Okresní přebor je totiž, až na několik málo výjimek, vyrovnaný odshora až po spodní patra. A kolikrát už se ukázalo, že porazit může každý každého. Co fotbalový podzim na Prostějovsku přinesl? Především jeden velký návrat na výsluní. Vrahovice se totiž dokázaly po předchozí nevydařené sezóně vzpamatovat a po letní přípravě do soutěže doslova vletěly. Od začátku na trávnících výsledkově a zejména bodovými zisky dominovaly a zdá se, že nebudou mít v ročníku 2019/2020 konkurenci. Tedy snad kromě Horního Štěpánova. Ten má v inkasovaných i vstřelených brankách zhruba stejná čísla, ale marná sláva, rozhodující cifry má výrazně nižší než jsou ty vrahovické. Navíc Horněštěpanovští mají pouze dvoubodový náskok na třetí Brodek u Prostějova, který po vcelku průměrné sezóně naopak nyní šlape. Ani Jelínkův tým však nemá nic jisté. Střed tabulky je totiž mimořádně našlapaný, mezi 3. a 9. místem je rozdíl pouhých pěti bodů a například exkrajské Němčice nad Hanou, Dobromilice a Skalka mají shodně 20 získaných dílků.

U prvních dvou mužstev se na chvíli zastavíme. Němčice nad Hanou totiž po pádu z 1.B třídy Olomouckého KFS byly logicky pod zvýšeným drobnohledem. Očekávání byla ale až příliš velká, k návratu o patro výš je v první posestupové sezóně pořádně daleko. To se dřív potvrdí slova dnes již bývalého kouče Radovana Novotného, který hovořil o tom, že pokud se nic nestane, němčický celek brzy spadne ještě níže... V každém případě jeden z papírových aspirantů nikterak neoslňuje. To se dá říct rovněž i o Dobromilicích. Loňský druhý tým tabulky je v šedém průměru ligy a zatím nic nenasvědčuje tomu, že by se z něj měl vyhrabat.

Velkou otázkou také bylo, jak se vyrovnají rezervy Plumlova a Kralic s postupem mezi elitu „okresu". Inu, po svém. Kralice zprvu nevyhrávaly, nicméně střílely hodně branek, a to jim vydrželo i ve chvíli, kdy se štěstí začalo přiklánět na jejich stranu. V konečném součtu je z toho pro kralické „béčko" senzační čtvrté místo. Naopak záložní výběr Plumlova se potácí až u samého dna. Ostatně před sezónou tam byly z tohoto scénáře obavy, které se naplňují. Podobně jako u Výšovic, které se už v předešlém ročníku zachránily až a poslední chvíli a letos to s nimi ale vypadá ještě podstatně hůře. Tým nevyhrává a zejména zprvu dostával debakly. Svůj dojem příliš nevylepšil ani ve druhé polovině podzimu. A tak optimismus trenéra Dudíka je snad posledním stébélkem naděje. Záchrana by se v současné situaci rovnala spíše zázraku než čemukoli jinému. Pokud bude i předposlední příčka sestupová, je vedle plumlovského „béčka" nejvíce ohroženým druhem Tištín, klid nemají ani v záložní kabině Určic, Brodku u Konice či Vícově. Dokonce ani vyrovnaný střed nemá jistotu. Ostatně rozdíl mezi čtvrtými Kralicemi „B" a třináctým Plumlovem „B" je pouhých osm bodů. Vyrovnanost tak je největším příznakem podzimní části Přeboru OFS Prostějov alias II. třídy.

PODZIM OKRESNÍHO PØEBORU V KOSTCE

LÍDR SOUTĚŽE

Suveréni z Vrahovic

Jestli někdo v první polovině nejvyšší soutěže pod hlavičkou OFS Prostějov na podzim ovládl, jsou to jednoznačně Vrahovice. I přesto, že nemají o tolik odlišné statistiky od druhého Horního Štěpánova, v jednom číselném údaji se tým výrazně od svého nejbližšího souseda v tabulce liší, a to počtem bodů. Zatímco Horní Štěpánov zapsal solidních 26 bodů, Vrahovice jich mají hned o 10 víc. Přitom soupeře často museli v zápasech přetlačovat. Čím to? Odpovědí je nejspíš jednak dobrá připravenost Vrahovic na zápasy, jednak motivovanost týmu a celková psychická odolnost. Jak ostatně řekl například o svém mužstvu trenér Kralic na Hané Miroslav Takáč: „Víme, že ty góly dáme. A vypadá to, že ve Vrahovicích to mají stejně a špatně se vyvíjející zápas je nerozhodí."

ČERNÝ KŮŇ SOUTĚŽE

Kralické překvapení režíruje zkušenost

Hned dvě rezervy celků z vyšších soutěží si na jaře 2019 vybojovaly postup do II. třídy, a sice Plumlov a Kralice na Hané. Namístě tehdy bylo nadšení i obavy, jak si týmy v novém prostředí povedou. Jak se ukázalo, v případě plumlovského „béčka" byly oprávněné. Tým je předposlední a bude mít ještě starosti s udržením. To kralická záloha od začátku ukazovala atraktivní fotbal plný útočných kombinací a branek. A i když zprvu nevedl k bodům, postupně se mužstvo propracovalo až na čtvrtou pozici, což je hned po postupu senzace. Z týmu se stal černý kůň soutěže, který může na hřišti prohnat opravdu každého.

NEJVĚTŠÍ PROMĚNA SOUTĚŽE

Divoké sešupy týmů ze špičky

Zatímco Vrahovice rozjely jízdu za velkými výsledky oproti minulé mizerné sezóně, u jiných je to naopak mnohem horší. Řeč je například o Dobromilicích. V minulé sezóně druhý tým soutěže se nyní potýká s velkým pádem, aktuálně až na sedmé místo. Už na začátku sezóny zněly výtky ohledně přístupu hráčů, které se ukázaly oprávněné. Podobně zklamaní mohou být v Tištíně. Tým zažil hororový podzim a oproti pátému místu po předchozím ročníku je nyní až dvanáctý. To je ohromný sešup dolů a bude otázka, zda se ho na jihu Prostějovska podaří nakonec zastavit. A mohly bychom pokračovat i dále v čele s exkrajskými Němčicemi nad Hanou, kterým se po sestupu nedaří zastavit výkonnostní pád.

Exkluzivní rozhovor s nejlepším střelcem podzimní části okresního přeboru

„Devatenáct branek je slušný počin,"

směje se Petr Vodák

URČICE Prošel celou řadou soutěží, zahrál si dokonce i druhou ligu. Poslední sezóny válí na hrotu určické rezervy a každý ročník zakončí se spoustou branek. Letos je zatím v celé soutěži Přeboru OFS Prostějov-II. třídy bezkonkurenční. I přes jedenácté místo svého týmu v tabulce dokázal zaznamenat neskutečných devatenáct zářezů ve třinácti duelech! Podzimní král střelců se pro Večerník ohlédl za podzimními boji i předeslal i plán na jarní část.

•• Každý ročník se držíte na předních příčkách mezi střelci, téměř každý zápas se dokážete prosadit, jaký máte klíč k úspěchu a co byste poradil mladým střelcům?

„Bez mančaftu bych nedokázal vůbec nic! Kluci mi dokáží drtivou většinu gólů doslova přichystat, že mně už stačí přesně zacílit. Myslím si, že mám dostatek zkušeností na to, abych pak ty šance dokázal využít. Jsem taky rád, když mé branky pomůžou týmu na body. Kdybych měl někomu poradit, tak to rozhodně nevzdávat, zkoušet to a věřit si na zakončení."

•• Máte nějakého oblíbeného soupeře v okresu nebo naopak někoho, proti komu se vám nedaří?

„Abych řekl pravdu, tak co se týče stylu hry, absolutně soupeře nerozděluji. Ale musím se přiznat, že nejraději mám blízké soupeře. Je to kousek, obvykle hrajete proti známým. To dlouhé cestování po okrese moc nemusím. Nejhorší je výjezd do Horního Štěpánova. Nic proti tomu klubu nemám, ale ta vzdálenost je zbytečně velká. A když si vybavím tu trasu Tištín–Horní Štěpánov. Tak se nejezdí pomalu ani v kraji." (*smích*)

•• Do „A"-mužstva Určic vás trenér Kobylík neláká?

„Nebudu zastírat, že ne... (*pousměje se*) Rád klukům pomůžu, když je nejhůře, ale prioritou je pro mě naše rezerva, kde si chodím zahrát s hráči, se kterými jsme se před lety vykopali z okresu až do kraje. Navíc už nemám ani ambice hrát někde výš a ani mé pracovní vytížení mi to nedovoluje."

•• Z týmového hlediska se podzimní část ale příliš dobře nevyvíjela. Čím to?

„Naše výsledky byly hodně kolísavé. Dokázali jsme porazit týmy, které hrají nahoře tabulky, ale taky jsme pak dokázali prohrát s mužstvy pod námi. Podle mě je to hodně uzpůsobeno zraněními, zápasy dorostu i ´A´ mužstva. Kostra mužstva zůstává stejná, ale přece jen se jinak sestava často točí a to nám moc nesvědčilo. Ale určitě jsme měli být po podzimu daleko výš."

•• Jak byste hodnotil celkovou úroveň soutěže?

„Jsem až mile překvapený. Po fotbalové stránce podle mého názoru má soutěž opravdu kvalitu. To je hlavně uzpůsobeno nedostatkem mladých hráčů. My zkušenější už se moc nehoníme a snažíme se spíše kombinovat."

•• Jaké budou vaše cíle do jarní části sezóny?

„Rozhodně se chceme posunout tabulkou vzhůru, abychom se vyhnuli loňským starostem, kdy jsme hráli o záchranu téměř do posledního kola. Věřím, že kvalitu na to máme dostatečnou."

•• A pomyslná korunka pro krále střelců?

„Já dlouhou dobu ani nevěděl, že jsem takhle vepředu. Až si mě kluci dobírali v šatně, tak jsem zjistil, že jsem na čele. Ač se nerad chválím, musím uznat, že devatenáct branek ze třinácti utkání je opravdu slušný počin. (*úsměv*) Spíše mě ale zajímá to, abychom odehráli klidné jaro než titul krále střelců."

PROSTĚJOVSKO Již koncem loňského listopadu zazněly poslední hvizdy píšťalek a dění na fotbalových trávnících Prostějovska pro sezónu 2019/2020 na čas utichlo. Podzimním bojům je tak nenávratně konec a bezvýhradně tak nastal čas bilancování. Jak se týmům dařilo? Plnily očekávání? A co zazměny a kouzla na vylepšení svých pozic chystají do jara? Na tyto a další otázky sev PROSTĚJOVSKÉM Večerníku tradičně zaměřujeme každou přestávku mezi půlsezónami.

Nejinak tomu je i během této dlouhé zimní přestávky. První dvě čísla bezprostředně po skončení první poloviny soutěžního ročníku vám přinesla tradiční předkrm v podobě shrnutí soutěží dospělých, po nichž následovaly mládežnické kategorie. Dnes už máme za sebou monitoring 1.SK Prostějov ve Fortuna:Národní lize i hodnocení všech tří stupňů soutěží pod hlavičkou Olomouckého KFS. Na řadu tak přichází boje v rámci Okresního fotbalového svazu Prostějov a jako první nejsledovanější přebor.

PŮVODNÍ zpravodajství pro Večeník

Michal SOBECKÝ a Jan FRÉHAR

TABULKA PØEBORU OFS PROSTÌJOV - II. TØÍDA podzimní část sezóny 2019/2020

	Mužstvo	Z	V	R	P	S	B	+	-
1.	TJ Sokol Vrahovice	13	12	1	56:27	36	1	1	0
2.	TJ Horní Štěpánov	13	9	4	54:29	26	1	0	1
3.	TJ Sokol Brodek u Pv	13	8	5	31:23	24	3	3	1
4.	FC Kralice na Hané „B"	13	7	6	34:40	22	0	1	1
5.	TJ Sokol Držovice	13	7	6	37:28	21	1	1	0
6.	FK Němčice n. H.	13	7	6	34:28	20	1	0	1
7.	FC Dobromilice	13	7	6	34:31	20	2	1	3
8.	FK Skalka 2011	13	7	6	28:35	20	1	0	2
9.	TJ Sokol Vícov	13	7	6	27:30	19	2	0	0
10.	Jiskra Brodek u. K.	13	5	8	37:31	17	0	2	1
11.	TJ Sokol Určice „B"	13	5	8	34:33	17	0	2	6
12.	TJ Tištín	13	5	8	17:36	14	1	0	0
13.	TJ Sokol Plumlov „B"	13	4	9	30:56	14	0	2	0
14.	FK Výšovice	13	1	12	10:46	3	1	1	1

TABULKA DOMA

1. Horní Štěpánov	7	6	1	37:14	18	0 0
2. Vrahovice	6	5	0	34:14	17	1 0
3. Brodek u.K.	7	5	2	25:10	17	0 2
4. Vícov	7	7	1	29:17	17	1 0
5. Kralice n.H. „B"	7	5	2	25:17	15	0 0
6. Tištín	7	4	2	14:11	14	1 0
7. Skalka	7	4	2	19:18	14	1 0
8. Brodek uPv.	6	4	2	24:16	13	0 1
9. Němčice n.H.	7	4	3	22:13	12	0 0
10. Plumlov „B"	6	3	3	19:15	10	0 1
11. Dobromilice	6	2	2	10:12	10	2 0
12. Držovice	6	2	3	14:13	8	1 0
13. Určice „B"	6	2	4	14:13	7	0 1
14. Výšovice	6	0	5	5:15	3	1 1

TABULKA VENKU

1. Vrahovice	7	6	1	22:13	19	0 1
2. Držovice	7	4	3	23:15	13	0 1
3. Brodek u Pv	7	4	3	7:7	11	3 2
4. Dobromilice	7	3	4	24:19	10	2 0
5. Určice „B"	7	3	4	20:18	10	0 1
6. Horní Štěpánov	6	3	3	17:15	8	1 0
7. Němčice n. H.	6	3	3	12:15	8	1 0
8. Kralice n. H. „B"	6	2	4	19:23	7	0 1
9. Skalka	6	2	4	9:17	6	0 0
10. Plumlov „B"	7	1	6	11:41	4	0 1
11. Vícov	6	1	5	8:19	2	1 0
12. Brodek u K.	6	0	6	12:23	0	0 0
13. Tištín	6	0	6	3:25	0	0 0
14. Výšovice	7	0	7	5:31	0	0 0

Vrahovice rychle zapomněly na nepovedenou sezónu a začaly sázet góly jako z kanónu. Skvělý podzim!

Výborně odehranou podzimní část mají za sebou fotbalisté Vrahovic. V podzimní části okresního přeboru dominovali, a to mnohem výrazněji než Horní Štěpánov a následně Vrchoslavice. Vrahovice přitom v sezóně 2018/2019 zažily mizerné jaro a celkově se jim ročník nepovedl. Dlouho navíc hledaly trenéra. Jak se však ukázalo, sázka na Davida Mezulianka byla trefa do černého. Potvrdí dominanci i v jarní části a dočkají se tak konečně vytouženého posunu mezi krajskou smetánku?

„Myslím, že z velké části za to, kde právě jsme, může právě trenér. Zvedla se hra, také účast na tréninších, které mají hlavu a patu, zároveň hráče baví," vyjádřil se předseda klubu David Kratochvil. A u tématu se ještě zdržel, je to hlavně jeho přistupem, on tím žije. Cítím to tak, že pro něj je fotbal na prvním místě a bere ho vážně. Navíc si dobře sedí s kluky," dodal první muž vrahovické kopané.

Z týmu, který měl zejména předchozí jaro mírně řečeno rozpačité a skončil za očekáváním, se tak stal doslova unagán. I když z prvu to nebylo taktéž úplně ideální. „Zpočátku jsme dostávali hodně branek, měli jsme divoké výsledky, až postupně se to zlepšilo," ohlédl se náročným startem sezóny David Mezulianek. Ten chválí při pohledu zpět hráče jako kolektiv. Ocenil například jejich pracovitost i chování při zápasech, které se pro tým nevyvíjely dobře. I Vrahovice si občas totiž vybíraly slabší chvilky. „Když jsme hráli s týmy jako Výšovice nebo Určice 'B' a utkání se nedařilo, hráči si nechali poradit. Anebo si kel hře sami něco řekli, a dokázali jsme to vyhrát. Často se ukazovala dobrá fyzická připravenost hráčů a větší vůle vyhrát," je si vědom Mezulianek. „Že se podzim povedl v takovém gardu, to je jedna velká paráda. Myslím, že až takové to nečekal asi nikdo!"

Začátek probíhajícího ročníku byl ve znamení těsné výhry 5:4 nad nováčkem z Kralic na Hané „B". Následovala řada vítězství, i když, jak připouštěl předseda klubu, často se na ně tým nadřel. Vrahovice ale hned několikrát ukázaly, že umí přestřílet kdekoho. „Alespoň ty zápasy byly zajímavé a nám se tak hodně zvedla návštěvnost," okomentoval s úsměvem divoké výsledky David Kratochvil.

Desetibodový náskok na druhý Horní Štěpánov už ale naopak vypadá komfortně. Stejně jako 56 vstřelených branek. Tým nakonec ztratil za celý podzim pouhé tři body, což je oproti předešlým obdobím výrazný posun. Zatím co tak před minulou sezónou byly Vrahovice pasované na jednoho z adeptů na postup a předpoklady nebyly naplněné, tentokrát se klidně vyplnit můžou. „Nechceme se o něm ale teď bavit, to nejspíš proběhne až tak tři zápasy před koncem jara. Netlačíme na to. Navíc po postupu by přišla větší časová náročnost dojezdů na zápas, což by pro některé hráče byl problém, jelikož pracují na směny. Museli bychom pak získat nové posily," vyjádřil se k možnosti postupu do LB třídy Olomouckého KFS Kratochvil. „Určitě bychom celou situaci nejdříve probrali s hráči, je to hlavně o nich. Řešili bychom to ve chvíli, až bychom věděli, že je postup reálný," nechtěl se předseda klubu o postupových starostech příliš bavit. Srovnal však kvalitu LB třídy a Přeboru OFS Prostějov. „Rozdíl ve hře tam není až tak velký. Spíš by rozhodování souviselo s větší náklady a větší časovou náročností při cestování na zápasy. Záleželo by taky, zda by nás pak přitáhli do 'olomoucké' nebo 'prostějovské' skupiny," je si vědom Kratochvil. Klub začne bližící se jarní část zostra. Na svém tréninku přivítá „béčko" Kralic na Hané, které oplývá velkou útočnou silou. Chystat se chtějí Vrahovice nejen tréninky, ale také třemi zápasy s Jesencem-Dzbelem, s Pivínem a prostějovskou „sedmnáctkou" 1.SK.

Zápasy Vrahovic jsou někdy pěkná divočina. Tento snímek je z duelu proti Dobromilicím, který skončil vítězstvím podzimního lídru v divokém poměru 6:5.

„Nejvíc mě těší, že kluky baví tréninky," neskrývá spokojenost trenér Vrahovic David Mezuliánek

Malý zázrak, nebo naopak velké oživení. I tak by se dala označit cesta Vrahovic podzimní části okresního přeboru. Zatím co na jaře 2019 se tým trápil a oproti před pokladům skončil daleko za „bednou", podzimní část nové sezóny mělo mužstvo báječnou. Podařilo se mu takřka vše, na co se sáhlo a s ohromným desetibodovým náskokem nakonec skončilo na prvním místě. Vedení klubu pak za toto umístění nejen hráčům, ale také novému trenérovi Davidu Mezuliánkovi (*na snímku*), který přišel k trenérskému kormidlu před sezónou.

•• Jak hodnotíte podzimní část? A čemu nejvíce přičítáte úspěch vašeho týmu?

„V první řadě si myslím, že se povedla parta. Je to možná klišé, ale platí to v našem případě stoprocentně. Hráči navíc velmi dobře přistoupili k přípravě před podzimem, i když byla krátká. A jejich připravenost se projevila také v tom, že si kluci dali v mnohém říct. Bavili jsme se o lecčem, o řadě věcí. Dal jsem jim prostor, aby se k nim vyjadřovali. Celkově u nás vládla dobrá komunikace. Některé věci se sice tak úplně nepovedly, ale na výsledku se to naštěstí nijak nepromítlo.

•• Změnil jste, že jste nebyl se vším spokojený. Můžete být konkrétní?

„Nebyl jsem spokojen spozicí brankáře, na níž se vystřídali hned tři kluci. V brání tak například musel zaskakovat předseda klubu David Kratochvil, vracet se musel Tomáš Maďkal, Krč mě problémy se zády. Hlavně zpočátku jsme tak dostávali opravdu hodně branek."

•• Vrahovice vyhrávaly prakticky celý podzim. Který ze zápasů pak považujete za nejpovedenější?

„To je těžké, protože těch povedených bylo hodně. Některé se nám podařily v závěru otočit, jiné jsme ovládali od začátku. To byl příklad utkání s Plumlovem ‚B', v zápase byl vidět obrovský rozdíl týmů. Naopak taktiky nejlépe odehraný zápas byl ten v Tištíně."

•• Necítil jste na sebe před sezónou tlak v souvislosti s tím, že vedení chtělo mnohem lepší ročník než ten předešlý?

„Já se fotbalem, stejně jako hráči, především bavím. A to jsem se snažil do týmu taky přenést. Tlaky od vedení jsem tak vnímem necítil. Důležité bylo prostě udělat dobrou partu, a to se podařilo. Sám jsem se taky snažil o to, aby kluky tréninky bavily a chodili na ně. To je hlavní podstata. Pokud aspoň trochu trénujete, uhrajete to. S tím jsem taky spokojený, vesměs si tréninky pochvalují, sami říkají, že je baví. A to mě těší asi nejvíc."

•• Co aktuálně trénujete před jarní částí ana co se nejvíce soustředíte?

„V okresním přeboru je prakticky nemožné trénovat třikrát čtyřikrát týdně, což by bylo ideální. Nejde to s hráči, co chodí na směny či mají rodiny. Abych řekl pravdu, něco bych chtěl do jara zkusit a natrénovat. Ale co, to prozradit nechci." (*úsměv*)

Najdete nás také na www. vecernikpv.cz

MUŽI Z LAVIČEK aneb OKRESNÍ PŘEBOR OČIMA TRENÉRŮ

PROSTĚJOVSKO Jak s odstupem času vnímají své působení v podzimní části ročníku 2019/2020? Co se v týmech povedlo více a co méně? A co se v klubech děje během zimní přestávky, či jak vnímají blížící se jarní část sezóny? Večerník během pauzy vyzpovídal zástupce desítky účastníků Přeboru OFS Prostějov, v nichž každý trenér odpovídal na tři shodné otázky. Trio týmů ze špice tabulky (Sokol Vrahovice, Sokol Brodek u Prostějova, FC Kralice na Hané „B") dostali samostatný prostor, čtrnáctý kouč z Horního Štěpánova ve výčtu chybí, neboť vedení oddílu se dobrovolně a nám z neznámých důvodů rozhodlo již před několika lety s médii nekomunikovat. Tento zákaz pak přikázalo svým trenérům bez výjimky dodržovat.

1. Jak hodnotíte podzimní část z pohledu týmu, jednotlivců i celé soutěže?
2. Co vás nejvíce potěšilo a co naopak zklamalo?
3. Jak u vás probíhá zimní příprava? Registrujete nějaké změny v kádru?

Jindaich SKÁCEL – TJ Sokol Držovice

1. „Poslednich šest zápasů jsem ze zdravotních důvodů chyběl. Mužstvu se moc nedařilo, výsledné postavení odpovídá jeho možnostem. Je způsobení tím, že odešel Španěl Borja. Vrátil se nám nedávno na přípravný zápas a dal pět branek. Ale nebudu mu platit letenky. (*smích*) Také kluci z Ukrajiny odešli. Potýkáme se s nedostatkem hráčů, je to jak jinde po okresech: hraje kdo má nuce a nohy. Nebylo to tedy celkově nic moc. Co se týká soutěže jako celku, tak Vrahovice by měly postoupit. Jsou jinde. Kdyby přitahly dobrého stopera a brankáře, tak hrajív LB třídě do pátého místa. Co se týká Horního Štěpánova, to na hřišti není Štěpánov, ale Blansko a Boskovice. Nevím, co to má za význam... Takový Němec třeba, ten by z fleku mohl hrát za Kralice. U zbytku týmů pak je podobná výkonnost, u dvou tří hrajících o záchranu je ještě slabší."

2. „Nepotěšilo mě nic. Snad jen to, že už nás nepiskají rozhodčí ze Svitavska, kteří nás nějaký čas zpátky zařízli v zápase s Horním Štěpánovem. Zklamal mě odchod tvořivých hráčů, hlavně Borji. Hrál ve stylu Barcelony, jen trochu pomaleji." (*pousměje se*)

3. „Měli jsme soustředění v Baldovci, přátelské zápasy, v pátky trénujeme. Co se týká hráčů, tak všichni slíbili, že budou pokračovat. Je samozřejmě otázka, zda slib dodrží. Dřív platilo, že co se slíbí, to platí. Dnes bohužel už často ne..."

Pavel VORÁČ – FK Ni`i mèice nad Hanou

1. „Do Němčic jsem přišel v půlce podzimu. Viděl jsem, že hra týmu je hodně nevyrovnaná: jeden víkend byl schopen vyhrát 4:0, další stejným rozdílem padnout. Problém samozřejmě je i to, jak se tým schází nebo neschází. Snažím se nicméně do hry vnést řád, ukázat kluk, aby věděli, co a kde hrát. Většinou je to v pohodě. Šel jsem do Němčic s tím, že jakmile uvidím, že mají hráči zájem a chtějí se posouvat dál, dávají tomu na tréninčích maximum, tak zůstanu. A můžeme pak myslet na něco lepšího, příštím rok to může být klidně špice tabulky. Nebudu říkat postup, ale do třetího místa můžeme být určitě."

2. „Potěšilo mě, že to kluci vzali celkem vážně, snaží se docházet na tréninky, nestává se, že by se musely rušit. Vždy dorazí deset, dvanáct a někdy i čtmáct lidí. Pokud by to tak pokračovalo, bylo by to super. Zklamal mě naopak snad jedině zápas s plumlovským béčkem. To jsem asi trochu podcenil i já. Myslel jsem si, že je vše ve pohodě, když jsme vedli 4:1. Ale pak se na to soupeř vrhl a otočil. Jako Plumlovák jsem samozřejmě chtěl vyhrávat, tím spíše jsem v tom zápase prohrál nechtěl"

3. „Trénujeme od sedmého února a máme za sebou přátelák s Protivanovem, to byl takový křest ohněm. Kádr zůstává stabilní, hráči celkově v regionu nejsou. Nejde nám ani nijak extra o posílení. Šel jsem sem s tím, že klub chce dělat fotbal se svými hráči. Navíc se stále více ukazují dorostenci, což je super, jsou hodně šikovní. Pak to ještě vypadá, že se nám vrátí kluci z hostování. Chodí na naše tréninky, baví je to, tak snad je budou moct nadějnější."

Michal ROCHLA – FC Dobromilice:

1. „Střídavě oblačno. Některé zápasy se podařily, jiné ne. Spíše se asi ve výsledcích odrazila tréninková morálka a uspokojení z předchozí jarní části. Loňské jaro bylo extrémně vydařené, jen dvakrát jsme prohráli a pouze jedno skončilo bez bodů. Pořád jsme pak asi čekali, že to na podzim půjde samo..."

2. „Co se týká zklamání, tak nemůžu říct, že by nějaké bylo. Pro nás je půlka tabulky reálná. Byli bychom samozřejmě radši za tu lepší, ale tohle je umístění, na které naší hrou máme. Navíc v tabulce nejsou velké rozdíly. Co mě naopak těší je to, že tým drží při sobě. Dobrá parta se udržela i přes výsledky a převažují ví ní pozitiva. Vidím to jako velké pozitivum i do budoucna."

3. „Začali jsme, chodíme si dvakrát týdně zatrénovat. Co se týká odchodů, tak nejspíš z rodinných důvodů skončil Prášil. Rozjednaná máme dvě jména. Jsou to chlapi, co se přestěhovali z míst mimo Prostějovsko do Dobromilic. Celkově ale platí, že budeme spíše postupně starší hráče nahrazovat mladšími. Absolvovali jsme také soustředění v Napajedlích."

Stanislav PREÈAN – FK Skalka 2011

1. „Podzimní část bych z našeho pohledu rozdělil na dvě poloviny. V té první se nám celkem dařilo, sbírali jsme důležité body, ovšem druhá část podzimní sezóny byla z naší strany velká bída. Jednotlivce hodnotit nebudu, protože na začátku sezóny jsme společně s trenérem Hyžďálem klukům vysvětlili, že jsme jeden tým, a tudíž výhry a prohry jdou za všemi. Soutěž je hodně vyrovnaná a až na celkem suverénní Vrahovice může porazit každý každého."

2. „Máme s panem Hyžďálem radost z toho, že se nám podařilo utvořit z klasických odrazila tréninková morálka a uspokojení z předchozí jarní části. Loňské jaro bylo extrémně vydařené, jen dvakrát jsme prohráli a pouze jedno skončil bez bodů. Pořád jsme pak asi čekali, že to na podzim půjde samo..."

3. „Tréninkem jsme začali koncem ledna, v březnu jedeme na krátké soustředění a před začátkem soutěže sehrajeme přátelák. Kádr možná dozná nějaké drobné změny, ale žádná přestupová bomba to nebude" (*úsměv*)

Miroslav KRUTOVSKÝ – Sokol Vícov

1. „Podzimní část dopadla pro nás podle očekávání, jsme ve středu tabulky. Mohli jsme získat o pár bodů navíc. Vlastními chybami jsme si ale některé zápasy prohráli. Ale umístění odpovídá složení týmu."

2. „Zklamáním pro mě byl přístup některých, hlavně mladších hráčů k fotbalu. Na některé zápasy jsme je pomalu musel nutit, aby jeli..."

3. „S přípravou jsme začali v polovině ledna. Těhdy jsme chodili ve středy do haly, nyní chodíme i v neděli na umělku. Scházíme se v deseti, jedenácti lidech, což v rámci možností není špatné. Co se pak týká změn v týmu, tak se vrací po problémech s koleny Jirka Mlčoch, který delší dobu nehrál. K týmu se ještě připojil Vojtěch Studený, který se vrátil z vojenské mise. Naopak je otazník kolem brankáře Dřeky. Přišel k nám před rokem z Kosteleo a nyní mají zájem si jej stáhnout. Tady je situace otevřená."

Patrik MÜLLER – Jiskra Brodek u Konice

1. „Je vždy jsme se scházeli úplně podle představ, o tréninčích ani nemluvně. Chápu, že kluci mají různé povinnosti, takže se jim to těžko vyčítá. Máme sice A i B mužstvo, ale i tak jsme rádi, když se sejdeme. S podzimem jsem tedy v rámci možností spokojený. Co se týče i vaší kvality soutěže, tak je podle mého názoru hodně specifická. Jsou zápasy jako na houpačce. Jednou si řeknete skvělý a druhé vás bolí oči. Je to hodně o tom, jak se týmy sejdou."

2. „Největší radost mi dělala naše bojovnost a samozřejmě naše vítězství. Co mě naopak zklamalo, jsou venkovní zápasy. A že bodů nemáme alespoň dvacet."

3. „Skončil Stanislav Sekanina. Další změny u nás zatím nepróbhly. Příprava absolvujeme v domácích podmínkách, docházka stále není bůhvíjaká… Věřím, že se to ještě zlepší a na jaro budeme dobře připraveni."

Karel VLACH – Sokol Určice „B"

1. „Spokojeni rozhodně nejsme, na začátku soutěže jsme si vytyčili cíl umístit se do šestého místa. Byly tam zápasy se silnými týmy, které jsme odehráli dobře, ale zase jsme rozdávali body proti celkům, jaké bychom měli porážet, a zde vznikl problém. Tomu se musíme během jarní části vyhnout. Úroveň soutěže sla dolů, první tři čtyři celky hrají kvalitní fotbal a ten zbytek je v závěsu za nimi. Postupem času ta kvalita soutěže pomalu upadá, co se týče fotbalové stránky."

2. „Nejvíce mě zklamal zápas s plumlovským béčkem, kde jsme utržili debakl 3:9. My jsme tam přijeli, že se nemůže nic stát, po dvaceti minutách jsme byli vyléčeni. A vyzdvihl bych především zápas s Horním Štěpánovem, který měl kvalitu z obou stran, kluci odehráli za mě nejlepším zápas."

3. „Co se týče změn, tak zatím žádné nehlásíme. Ptení by chtělo získat Petra Pospíšila, ale zatím jsme se nedohodli. Žádné velké změny se ani čekat nedají. Uvidíme podle 'A' mužstva. Hráči trénují dohromady s kolem na umělé trávě a jednou týdně chodíme běhat ven. V březnu je v plánu soustředění v Jaroměřicích."

Zdeněk OULEHLA – TJ Tištín

1. „Nepodařilo se nám vůbec dodržet to, co jsme si před sezónou řekli. Takže u nás panuje nespokojenost. Hodně jsme lákali sestavu kvůli marodce a někdy hráli i nefotbalisté...

Já si myslím, že soutěž je stále kvalitní, hlavně hodně vyrovnaná. Je to o pár bodech. Kdokoliv může porazit každého a stát se ještě může na jaře spousta věcí. Výšovice body nesbírají, ale přesto nedostávají žádné debakly a mohlo by se to na jaře otočit. Nic není rozhodnuto."

2. „Domácí zápas s Horním Štěpánovem a s Dobromilicemi mě velice potěšily. S Horním Štěpánovem kluci odehráli nejlepší zápas podzimu a sáhli si na dno. S Dobromilicemi jsme zmobilizovali všechny hráče a dokázali jsme nakonec vyhrát po penaltách. Nejvíce mě trápí zápasy s oběma Brodky. Tam jsme utržili dvakrát debakl."

3. „Zimní příprava probíhala zprvu v tělocvičně, nyní už se dhystáme venku na přátelské zápasy, které chceme odehrát. Opustit by nás měli dva hráči, kteří mají namířeno do Nezamyslic. Navíc se nám teď zraní brankář. Máme rozjednané tři hráče z Olomoucka. Uvidíme, jak to dopadne, snad nám to postačí k lepšímu umístění."

František KOCOUREK – TJ Sokol Plumlov „B"

1. „Jsme nováčky soutěže a je to zraní. Některé zápasy se nám povedly a některé zase vůbec. Hodně také záleželo, zda současně hrálo naše 'A' mužstvo nebo ne. Uvidíme, jak se nám to podaří na jaře. Záleží také s čím vyrukují soupeři. Kdyby to náhodou nevyšlo, tak zkrátka budeme hrát třetí třídu Kvalita soutěže klesá subývajícím počtem hráčů i klubů. Většina mužstev nemá dostatek hráčů, táhnou je matadoři a chybí mladí. Okres před lety a nyní se nedá srovnat..."

2. „Potěšily mě zápasy, do kterých jsme nastoupili bojovně. Nejvíc duel v Němčicích, kdy jsme prohrávali 4:1, nakonec jsme utlační otočili a zvítězili 5:4. To se opravdu jen tak nevidí."

3. „Kluci chodí s áčkem. Uvidíme, jak se nám podaří sestavit kádr pro první mužstvo, podle toho budeme tvořit béčko. Samozřejmě chceme dále zapojovat i dorosty, ať si zvykají na mužský fotbal."

Michal DUDÍK – FK Výšovice:

1. „Moc není co hodnotit, získané tři body vypovídají za vše... Konec podzimu už byl ve velké křeči, a i když jsme zápas odjezdili, tak nám to nepomohlo. Čeká nás velice těžké jaro, ale budeme se snažit odvést maximum a uvidíme. Fotbalové kvalita upadá a většina zápasů je především o soubojích. Tabulka kromě Vrahovic na čele a nás dole je velmi vyrovnaná."

2. „Odehráli jsme velmi dobrý zápas právě s Vrahovicemi, ale těsně před koncem jsme stejně inkasovali a o branku prohráli. Klukům nemohu upřít bojovnost, ale stále tam něco chybí. Nejvíce mrzí porážky od našich konkurentů ze spodu tabulky."

3. „Změny v kádru budou minimální, snad se nám uzdraví všichni marodi, které budu považovat za naše hlavní posily. V přípravě budeme kromě výběhů chodit do haly a v případě dobrého počasí poté i na trávník. Nemůžeme se jen tak vzdát."

JAKÝ BYL PØEBOR OFS PROSTÌJOV - II. TØÍDA?

Ohlédnutí za podzimní částí sezóny 2019/2020 v nejvyšší okresní soutěži

Dvoustranu připravil: Petr Kozák. Texty: Michal Sobecký a Jan Fréhar. Foto: Michal Sobecký a archív Večerníku

Tým plný střelců: rezerva Kralic se dere do první trojky

„Nehádáme se, ani když se zrovna nedaří, tak v naší hře není křeč,"

usmívá se trenér Takáč

Překvapení sezóny? Jednoznačně Kralice na Hané „B". Tedy záloha celku hrající krajský přebor. Přestože je v probíhajícím ročníku 2019/2020 nováčkem nejvyšší okresní soutěže, vydobylo si kralické „béčko" už nemalý respekt od soupeřů. O úspěchu v podobě čtvrtého místa po podzimní části pohovořil pro Večerník trenér Miroslav Takáč. Ten vyzdvihl některé hráče, především pak chuť týmu hrát ofenzivně a takřkajíc pro diváky. Což se, vzhledem k často velmi zkušenému týmu a zároveň velké střelecké potenci, zatím více neždaří.

•• Jak hodnotíte podzimní část soutěže?

„Pozitivně, vše se nám sešlo. Mančaft šlapal, soutěž se ukázala jako kvalitní, celkově tak podzim hodnotím velmi pozitivně. Po úvodu, kdy jsme těsně prohráli, jsme naopak slavili první výhru, abychom pak opět prohráli, ale pak už byla série vítězství. A je z toho čtvrté místo... (úsměv) Celkově jsem spokojený a musím říct, že soutěž je kvalitní."

•• Neměl jste právě kvůli divokému prvnímu zápasu s Vrahovicemi obavy?

„Já ne, je to okresní přebor. (*směje se*) Bylo špatné, že se nám po postupu zranili stopeň, navíc zkušení. Než jsme zapracovali mladé, byla to taková divočina. Pak jsme se s tím ale vyrovnali. Navíc, jak říká o nás trenér Určic, my nejsme tým, co neumí bránit. Radši ale hrajeme směrem dopředu."

•• Čím si vysvětlujete velkou produktivitu střelby?

„Je to jednoduché. Když je čas a potrénujeme, věnujeme se hodně střelbě. Trochu taky kondici. Máme pak v týmu hráče, jako jsou Havlíček a Růžička, taky Kawije. Ti mají ještě dnes fazónku na kraj, na divizi. Chytli se navíc i ostatní. Vepředu třeba Petrželové, kteří už toho mají taky hodně odkopáno. Až takové jsem to ale nečekal ani já sám." (*úsměv*)

•• Jak se zmíněné zkušenosti projevují v zápasech?

„Hrajeme hodně dopředu, a i když třeba prohráváme v poločase 3:1, tak víme, že ty góly prostě dáme. Není tam zkrátka křeč, nedohadujeme se."

•• Hrajete tedy takřkajíc fotbal pro diváky. Jak jich na přebor nalákat ještě víc?

„Tak my třeba nejsme tým, který by se hádal, dělal problémy. Třeba v Tištíně jsme si prostě s lidmi pokecali."

•• Jak to u vás vypadá s přípravou, na koho narazíte?

„Už jsme hráli v Biskupicích, prověřily nás Klenovice, jejichž trenér s námi chodí hrávat na umělku a nahecoval nás k přátelsku. Rád záleží na počasí. Když to jde, tak trénujeme."

„Zatím jsme nadmíru spokojeni," usmívá se trenér Brodku u Prostějova Michal Jelínek

Parta okolo kormidelníka Michala Jelínka vletěla do soutěže, jak se sluší a patří. Během prvních sedmi kol ztratila pouze tři body za remízy a následně penalty. Jako jediný celek dokázal na půdě kralujících Vrahovic bodovat. Na jaře by všichni v Brodku u Prostějova zcela jistě rádi pokračovali v nastolených výkonech a minimálně udrželi bronzové umístění po první polovině Přeboru OFS -Prostějov-II. třída 2019/2020.

O tom, že v Brodku momentálně panuje dobrá nálada, nemůže být pochyb. „U nás panuje rozhodně spokojenost, třetí místo po podzimu je velice krásné. Před sezónou bylo cílem držet se v první polovině tabulky, ale teď je na čase to přehodnotit a snažit se tu bednu udržet," mění cíle trenér Brodku u Prostějova Michal Jelínek.

Ač tým dokázal spoustu utkání výsledkově zvládnout lépe, nejvíce si kouč cení remízy na půdě lídra z Vrahovic. Dále se také ale nezapomněl vrátit ke dvěma ztraceným duelům. „Nejlepší podzimní zápas jsme podle mého názoru odehráli ve Vrahovicích. Takticky vyspělým výkonem podpořeným stoprocentním nasazením jsme se domácím dokázali vyrovnat. Nejvíce mě mrzí dva poločasy podzimu. Jeden s plumlovskou rezervou a druhý s rezervou Určic. Tam jsme ztratili další body po našich chybách," uvědomuje si dále lodivod Jelínek.

Zimní příprava probíhá v domácích podmínkách. Kromě fyzické přípravy se v rámci možností, které máme. Některé kluci hrálí sálovku, takže z tempa nevypadli. Kádr zůstává pohromadě, odchody ani příchody zatím nehlásíme. Což by mohlo hrát v náš prospěch," věří svým svěřencům kouč.

Soutěž je podle Jelínka rozdělena na dvě poloviny. Zatímco jedna chce hrát kvalitní fotbal, druhá se to snaží dohánět bojovností. „Letos je okresní přebor děsně vyrovnaný kromě dvou extrémů. Těmi jsou Vrahovice na čele, které si hrají vlastní soutěž, a poslední Výšovice, které se hodně trápí. Ještě bych chtěl pochválit nováčka z Kralic, jenž vnesl do okresu kvalitní a atraktivní duely" ohlédl se za podzimními boji Michal Jelínek, trenér Sokolu Brodku u Prostějova.

Pøebor OFS Prostìjov – II. tøída – individuální statistiky 2019/2020, podzimní èást

Nejlepší střelci soutěže:

19 – Petr Vodák (Určice), 16 – Jan Dvořák (Vrahovice), 14 – David Kolář (Brodek u Konice), 13 – Libor Němec (Horní Štěpánov), 12 – Jan Studený (Vrahovice), 11 – Petr Kolečkář (Němčice n. H.), Jakub Kratochvíl (Dobromilice), 10 – Josef Meluzín (Horní Štěpánov), 9 – Michal Kolařík (Plumlov), 8 – Karel Fajstl (Plumlov), Petr Kawij (Kralice n. H.), Lukáš Tyl (Horní Štěpánov).

Hattricky:

1 – Pavel Farný, Jan Dvořák a Jan Studený (všichni Vrahovice), Patrik Richter a Jakub Kratochvíl (oba Dobromilice), Lukáš Rychnovský a Lukáš Tyl (oba horní Štěpánov), Karel Fajstl a Michal Kolařík (oba Plumlov), Kristián Řehák a Petr Kolečkář (oba Němčice nad Hanou), Martin Řehulka (Držovice), David Kolář (Brodek u Konice), Petr Vodák (Určice), Petr Kawij (Kralice na Hané).

Čtyři a více branek v zápase

5 – Martin Řehulka (Držovice), Jan Studený (Vrahovice), 4 – Lukáš Tyl (Horní Štěpánov), Jan Dvořák (Vrahovice).

Nejvíce odehraných minut:

1195 – David Prucek, Tomáš Varga a František Haník (všichni Vrahovice), 1184 – Roman Bašný, Lukáš Fojt, Kamil Janíček, Libor Klimeš, Lukáš Rychnovský a Martin Sigl (všichni Horní Štěpánov), Dominik Sekucky (Dobromilice).

Žluté karty

5 – Petr Halka (Dobromilice), Lukáš Fifema (Držovice), David Pávek (Brodek u Pv), 4 – Josef Slavík (Tištín), Petr Soldán (Brodek u Pv), Petr Vodák (Určice), Petr Mrňka (Výšovice), Jan Studený (Vrahovice), Petr Řezáč (Němčice n. H.), Petr Matoušek (Brodek u Pv), Daniel Petík (Vrahovice), František Hýbl (Skalka), Jiří Kovář (Brodek u K.).

Červené karty:

1 – Oldřich Vévoda, Jan Navrátil a Michal Tomek (všichni Němčice nad Hanou), Michal Dudík a Josef Dostál (oba Výšovice), Michal Baránek a Jaroslav Ježek (oba Vícov), Hubert Burget a Jiří Kovář (oba Brodek u Konice), Jan Marek (Horní Štěpánov), Leoš Zapletal (Kralice n. H.), Jan Dvořák (Vrahovice), Lukáš Naládal (Určice).

„HEZKÉ, BYL JSEM TROCHU NAMĚKKO“

Tomáš Divíšek se po nepovedené sezóně rozloučil s aktivní kariérou

PROSTĚJOV Poslední zápas ročníku 2019/2020 byl pro jestřábí fanoušky speciální. Svoji derniéru si v něm odbyl kanonýr Tomáš Divíšek (*na snímku*), který tak uzavřel pestrou hokejovou kariéru, během níž stihl odehrát 1 343 zápasů s bilancí 1 023 kanadských bodů. Nejzkušenější člen prostějovského mužstva v posledních sezónách nejprve předminulý týden zasedl před novináře a bez zbytečného chození kolem horké kaše zhodnotil soutěžní ročník 2019/2200, který se prostějovským hokejistům hrubě nevydařil. Po sobotní rozlučce, o níž Večerník referuje na straně 41 dnešního vydání, pak byl médiím k dispozici znovu. Vznikl tak doslova unikátní rozhovor ve dvojitém podání. Na přetřes přišla jak ´Divochova´ kariéra, tak již zmíněná skončená sezóna, která se Jestřábům opravdu krutě nepovedla.

v rámci exkluzivního interview pro Večerník se ptali Marek SONNEVEND a Eva REITEROVÁ

•• Kde jste viděl největší příčiny letošního propadu prostějovských Jestřábů?

„Neviděl jsem jeden zásadní zlom, podle mě se víc věcí nabalovalo na sebe. Když se budu věnovat čistě hokeji, sezónu jsme hned od začátku špatně rozjeli, tým evidentně nebyl dost kvalitní směrem dozadu. Nefungovala celá defenziva, to znamená nejen mladí obránci, ale i my zkušení útočníci, kteří jsme jim tolik nepomáhali. Výkony ani výsledky pak nebyly dobré, čas plynul a v půlce listopadu byl náš mančaft pořád takový nijaký. V součtu se toho negativního nahromadilo hrozně moc jak hokejového, tak mimohokejového. Sráželo nás to dolů, celkově to prostě nebylo ono. Hlavně jsme nebyli schopní se ponaučit z vlastních chyb a neděláli ty správné jednoduché věci, které jsou v hokeji potřeba. Od předchozího ročníku spíš oslabený kádr potřeboval zvládat právě základní herní věci, na což není nutný extra talent, ale právě tohle jsme my trvale nezvládali. Ve spoustě zápasů jsme nezbytné základy strašně brzo opouštěli a potom opakovaně prohrávali. Navíc si nepamatuju, že bychom nějaké utkání obrátili: jakmile šel soupeř do vedení, vždycky nás porazil. Přitom otočené výsledky dělají pro atmosféru v mančaftu i jeho sílu hrozně moc. Na trenéry si přitom absolutně nemůžeme stěžovat, Jirka Vykoukal i následně Láďa Lubina pro nás dělali maximum a servis od realizačního týmu jsme měli kvalitní. Pokyny jsme však nebyli schopní dodržovat, proto výkonnost stagnovala, nikam se nedařilo hokejově posouvat.“

•• Jak moc chyběl někdejší kapitán Matouš Venkrbec?

„Matouš nám samozřejmě chybí jako dobrý hráč i dlouholetý kapitán. Třeba spolu jsme o hokeji často a dlouze debatovali, všechno rozebírali. Loni však dostal skvělou nabídku od Českých Budějovic a posunul se ve své kariéře dál, my jsme to měli zvládnout i bez něj. Převzít jeho pozici my zkušenější, pomoci věci vysvětlovat mladším klukům. Což je jedna strana mince. Ta druhá spočívá v tom, aby mladí nejen poslouchali, ale něco si z rad a pokynů vzali, snažili se je dodržovat. Aby prvotní tlak zápasů brali na sebe, v případě svých chyb se na nic nevymlouvali. Prostě když něco podělám, uznám to a příště se snažím stejnou situaci vyřešit líp. Takový vnitřní motor každého hráče nám chyběl. Spíš to vypadalo tak, že ´Nouzik´ (*Tomáš Nouza – pozn.red.*) to ještě zachrání, Ráča (*Marek Raču – pozn.red.*) něco vymyslí, Žálča (*Lukáš Žálčík – pozn.red.*) dá gól, chytí to někdo jiný. Kolektivně jsme nebyli schopní se ponaučit ze svých chyb, chyběla větší síla jádra týmu. A projevila se určitá absence hráčského charakteru.“

•• Jaký vliv na veškeré potíže měl úzký kádr často doplňovaný hráči na hostování a střídavé starty?

„Myslím si, že hokejistů tady bylo málo, za mě by hráčský kádr měl být určitě širší. Což je ale otázka na vedení klubu, záležitost financí a podobně. Každopádně jsme na zápasy měli maximálně čtyři pětky, někdy jen tři. A do tréninků se občas chodilo v ještě menším počtu, jakmile narostla marodka. V deseti dvanácti lidech se pak něco dělá hodně těžko, kvalita práce chyběla. Navíc když vezmu odchody a příchody hráčů od půlky listopadu, tak jsme neustále oslabovali, aniž bych se chtěl kohokoliv dotknout. Na rozdíl od ostatních mančaftů v horní polovině tabulky, které naopak většinou posilovaly.“

•• Neúspěchy došly až tak daleko, že na tým chodilo nejméně diváků v novodobé historii. Štvalo vás to?

„Samozřejmě nikomu z hráčů nepřidá, když lidi nechodí a nefandí. Už od rozbruslení, kdy jsem jednou v hledišti napočítal sedm diváků, je to nepříjemné. Potom ještě pár stovek přijde, ale i počet tří čtyř stovek je smutný. Ano, nehráli jsme celou sezónu dobře a za nezájem příznivců si můžeme sami. Na druhou stranu opravdové fandovství vnímám jinak. Skutečný fanoušek chodí na zápasy a povzbuzuje svůj mančaft za jakékoliv situace, ať je dvanáctý, nebo čtvrtý, daří se mu zrovna míň, nebo víc. Prostě jsem fanda, tak fandím, zaplatím vstupné, i tím pomáhám klubu. A když se mi něco nelíbí, tak si zapískám nebo zanadávám, na což má každý v hledišti právo. My hráči tohle musíme ustát. Ale aby fanoušci z kotle už v půlce sezóny začali bojkot, přestali na protest proti našim výkonům chodit a takhle předem všechno vzdali nebo zabalili, to z mého pohledu není fandovství. A jestli je Prostějov hokejové město, tak já jsem ho tady za poslední rok neviděl. Tahle sezóna se nepovedla jak nám hráčům, tak fanouškům. Rozdělili jsme se moc brzo, nic nefungovalo dobře.“

Jestli je Prostějov hokejové město, tak já jsem ho tady za poslední rok neviděl! Tahle sezóna se nepovedla jak nám hráčům, tak fanouškům. Rozdělili jsme se moc brzo, nic nefungovalo. Nikomu nepřidá, když lidi nechodí a nefandí. Už od rozbruslení, kdy jsem jednou v hledišti napočítal sedm diváků, je to nepříjemné…

Foto: Marek Sonnevend

•• Posledním zápasem sezóny jste uzavřel svoji profesionální kariéru. Jak se za svojí dráhou ohlížíte?

„Teď je na nějaké pořádné hodnocení ještě brzy. Musím ale říci, že jsem měl hezkou kariéru. Jsem s tím vším, na co jsem dosáhl, spokojený. Vždycky říkám, že se dalo udělat více nebo že mohl být člověk někde jinde, ale rozhodnutí, která jsem udělal, tak jsem si za nimi v té době stál, a teď to nebudu měnit.“

•• Zahrál jste si i v zámoří. Co vám to dalo? A čerpal jste z této zkušenosti v dalších letech?

„Myslím si, že to je hlavně škola života. Hokej je plus mínus všude stejný, ale ty věci kolem, které hokejista zjistí, až jde jinam a postará se o sebe a rodinu.“

•• Který z klubů, ve kterých jste hrál, vám nejvíce přirostl k srdci? Jsou to Pardubice, se kterými jste vyhrál extraligový titul v roce 2005?

„Mám takové kluby dva. Pardubice a Brno, to jsou moje srdcovky. Dnes to rozloučení tady, to jsem vůbec nečekal. Bylo to moc krásné. Chtěl bych poděkovat fanouškům a celému tomuto klubu. Bylo to moc hezké.“

•• Kdo vás ve vaší hokejové kariéře ovlivnil nejvíce?

„Moji rodiče a můj strýc, kteří mě k hokeji přivedli. Dnes tady také byli. Já si toho moc cením, že přijeli na zápas až takovou dálku z Mostu, jsem hrozně šťastný, že jsem je tu viděl. Z padesáti procent je to určitě jejich práce.“

•• V tomto ročníku jste naskakoval do rozjeté sezóny a opět jste se stal výrazným tahounem týmu. Jak těžké je rozhodnutí ukončit kariéru i přes tak obdivuhodné výkony?

„Nebylo to těžké… V sobě už jsem to měl jasné dřív a musím říct, že jsem úplně v klidu. Nebyl jsem vůbec na vážkách. Přemýšlel jsem o tom už déle, ale chtěl jsem klukům prostě pomoci, což se moc nepovedlo. Jsem ale stoprocentně rozhodnutý, kvůli zdraví už to dál nejde. Byl jsem zvyklý být jiný hráč, než kterým jsem teď, i když body pořád naskakují. Pro mě je ale nejdůležitější dobrý pocit a ten už tam prostě není...“

•• Asi lze tedy jen litovat, že tělo již neslouží…

„Kdybych byl zdravý, tak možná jeden rok ještě dám, ale při mých problémech se zraněními už nemám chuť pokračovat, chybějí síly fyzické i psychické. Vždycky jsem potřeboval pořádně máknout v přípravě, abych všechno stíhal a cítil se na ledě dobře. Teď už v sobě potřebný zápal nemám, navíc ani můj přínos pro tým není takový jako dřív. A uměle za každou cenu prodlužovat kariéru rozhodně nechci. Samozřejmě bych se rád loučil za jiných a mnohem lepších okolností, ale nedá se nic dělat.“

•• V Prostějově jste strávil tři sezóny s bilancí 132 zápasů a 158 kanadských bodů. Co k tomu říci?

„Výborní spoluhráči! Oni mají na těchto číslech největší zásluhu. První dva roky klub šlapal perfektně, byl jsem tady hrozně šťastný. Jirka Vykoukal a pan Luňák mi prodloužili kariéru o tři roky. Za to bych jim chtěl touto cestou ještě jednou poděkovat.“

•• Před sobotním zápasem proběhl rozlučkový ceremoniál, jehož součástí bylo i vzpomínkové video plné vzkazů od bývalých spoluhráčů a kamarádů. Jak se vám to líbilo?

„Hrozně moc. Byl jsem překvapený, vůbec jsem to nečekal. Viděl jsem tady hodně svých kamarádů, v různých dresech. Opravdu mě to překvapilo, bylo to moc hezké. Chtěl bych poděkovat všem, co se na tom podíleli, protože to určitě nebylo jednoduché. Je to hezké rozloučení. Musím přiznat, že jsem byl trochu naměkko. Nebylo to úplně, že bych brečel, ale to možná ještě přijde.“ (*smích*)

•• Prošel jste Plzní, Mladou Boleslaví, Pardubicemi, Brnem. Jak těžké bylo skloubit hokejový život s tím rodinným?

„Nebylo. Myslím si, že hokejista má krásné povolání, které může být. Dělá to, co jej baví, je to krásný koníček. Řekl bych, že až teď začnu opravdu pracovat.“

•• Co plánujete do budoucna?

„Teď ještě nevím, je to hrozně narychlo. Nechám si jeden dva měsíce volno a pak uvidím. Mám toho dost. Nejdříve si musím nějak vyléčit zdraví, protože jsem nebyl stoprocentní.“

vizitka TOMÁŠ DIVÍŠEK

- ✓ *narodil se 19. července 1979 v Mostě*
- ✓ *je odchovancem mosteckého hokeje*
- ✓ *působil v mládežnických výběrech pražské Slavie*
- ✓ *v nejvyšší české soutěži debutoval v roce 1997 za tým HC Slavia Praha*
- ✓ *byl draftovaný do NHL v roce 1998 v 7. kole ze 195. pozice týmem Philadelphia Flyers*
- ✓ *následující sezónu (1999-2000) se Divíšek vydává do zámoří do týmu Philadelphia Phantoms další ročník poté naskakoval za Springfield Falcons*
- ✓ *v extralize hrál za Slavii, Pardubice, Plzeň, Kometu Brno, Mladou Boleslav, Chomutov a Spartu*
- ✓ *na zahraničních angažmá byl také krátce ve Švýcarsku, konkrétně v Basileji a Davosu*
- ✓ *v roce 2005 vyhrál extraligový titul s Pardubicemi*
- ✓ *za českou reprezentaci odehrál 20 zápasů*
- ✓ *za tým LHK Jestřábi Prostějov hrál od sezóny 2017/2018 a stihl celkem 132 zápasů*
- ✓ *s manželkou Alenou má tři děti (dva syny a jednu dceru)*

zajímavost: v NHL odehrál celkem 5 zápasů za tým Philadelphia Flyers a připsal si jednu asistenci

Tomáš Nouza: „Při rozlučce ´Divocha´ jsem měl slzy v očích. Já budu pokračovat jen v případě, že to bude mít smysl...“

Foto: archiv Večerníku

PROSTĚJOV Jeden hokejový matador Tomáš Divíšek v sobotu uzavřel svou hráčskou kariéru, druhý zkušený bard ve službách LHK Tomáš Nouza mu (ve spolupráci s dalšími) nachystal dojemnou rozlučku s videovzkazy bývalých či současných parťáků a blízkých. V pozápasovém interview pak i „Nouzík“ naznačil, že v Prostějově asi nebude pokračovat…

EXKLUZIVNÍ rozhovor pro Večerník Marek SONNEVEND

•• Natočit Divochovi pozdravy kamarádů a pustit mu je při loučení s kariérou byl váš nápad?

„Rozhodně nešlo jen o mou vlastní záležitost. Velký dík patří Tomově manželce, která s tím hodně pomohla, a Štefanovi Žigárdymu, jenž všechno zrealizoval.“

•• Chtěli jste vzdát hold špičkovému hokejistovi?

„Přesně tak. ´Divoch´ je takový hráč, který si důstojnou rozlučku za svou skvělou kariéru opravdu zaslouží, dosáhl mnoha úspěchů. A navíc je to i super člověk, tím větší radost jsme mu chtěli udělat. My dva jsme spolu strávili čtyři společné roky, jeden v Mladé Boleslavi a tři tady v Prostějově.“

•• I díky podpoře fandů proběhla rozlučka velice dobře, že?

„Všichni máme radost, že po delší době přišlo víc fanoušků a perfektně povzbuzovali, atmosféra byla tentokrát výborná. Lidi nás moc potěšili tím, že dorazili a Tomášovi takovým hezkým způsobem poděkovali. Přiznám se, že jsem v jednu dojemnou chvíli měl v očích trochu slzičky. Celkově to bylo opravdu pěkné a důstojné.“

•• Duel mohl dopadnout ještě lépe?

„To určitě mohl, představovali jsme si jasnější průběh i vyšší vítězství. Říkali jsme si, že na soupeře vletíme, co nejrychleji odskočíme na rozdíl minimálně tří gólů a pak to v klidu dohrajeme, ještě přidáme další branky. Místo toho jsme se s Ústím dlouho tahali, aspoň že tříbodová výhra nakonec bez větších problémů vyšla.“

•• Měli jste dnes dvojnásobnou motivaci?

„Dá se to tak říct. Chtěli jsme se co nejlíp rozloučit s ´Divochem´ i s celou sezónou, která se nepovedla. Fanouškům za ni dost dlužíme, aspoň úplný závěr byl teď vítězný. Byť herně znovu ne podle představ.“

•• Jak hodnotíte špatný ročník 2019/2020?

„Tahle sezóna se hodnotí fakt těžce. Před jejím začátkem jsme měli úplně jiné cíle, ale naše výkony i výsledky tomu vůbec neodpovídaly a skončili jsme tak bohužel jinde, než si všichni představovali. Prostě nepovedený rok.“

•• V čem vidíte hlavní důvody neúspěchu?

„Bylo jich víc. Momentálně bych se ale nechtěl pouštět do nějakých rozborů a diagnóz, čím vším jsme spadli tak dolů až na dvanácté místo. Každopádně důvodů, proč se nám nedařilo, byla celá řada.“

•• Tomáš Divíšek skončil, vy hodláte pokračovat dál?

„První půlku sezóny jsem měl zdravotní problémy, ale ta druhá polovina už byla poměrně dobrá jak zdravotně, tak snad i herně. Hokej mě pořád moc baví a měl bych i chuť pokračovat, musí to však pro mě mít nějaký smysl. Rodinu mám jinde než v Prostějově, dost daleko. A děti mi hodně chybí. Hrát dál tak budu jedině tehdy, pokud mi to bude dávat ještě smysl.“

Jak dál u Jestřábů? Zatím se neví nic nového

PROSTĚJOV Už před více než týdnem oznámili svůj odchod ze služeb hokejových Jestřábů útočník Tomáš Divíšek, který v sobotu zakončil hráčskou kariéru (*čtěte na jiném místě*) a trenér brankářů plus marketingový ředitel Štefan Žigárdy, jemuž dobíhá smlouva do konce dubna. Žádné další novinky dosud známy nejsou.

MAREK SONNEVEND

„V tuhle chvíli zatím nevím, jestli budu v Prostějově pokračovat, nebo ne. Určitě si během nejbližších dnů sedneme s kolegou Ivo Peštukou, abychom podrobně analyzovali celou uplynulou sezónu. A moje další případné angažmá v LHK bude předmětem jednání s majitelem klubu,“ odkázal kouč Ladislav Lubina na plánovanou schůzku s Jaroslavem Luňákem.

Ročník 2019/2020 pro hanácké hejno oficiálně vyprší sobotním zápasem proti Ústí nad Labem. „Teď už nic dalšího následovat nebude, žádné tréninky a podobně. Kluci jen odevzdají výstroj, rozejdeme se. A snad se zase někdy sejdeme,“ rozesmál Lubina sám sebe i Večerník.

Co se týká hráčů, u těch se nové věci ohledně kontraktů mohou zveřejňovat teprve po doběhnutí stávajících smluv, to znamená až od 1. května. Proto asi budou muset mít zvídaví fanoušci ve většině případů víc trpělivosti, než se dozví tolik očekávané podrobnosti o dalším směřování prostějovského hokeje včetně konkrétního složení realizačního týmu i hráčského kádru.

Sportovní manažer Jestřábů Jiří Vykoukal hodnotil letošní sezónu

„Hráèi se dostali do situací, ve kterých možná v životě nebyli...“

Foto: internet

PROSTĚJOV Předminulý pátek proběhla na zimním stadionu tisková konference LHK Jestřábi Prostějov, ve které se hodnotil nepovedený prvoligový ročník 2019/2020. Hlavní slovo v ní měl sportovní manažer a bývalý trenér „A“-týmu Jiří Vykoukal. Mluvil nejen o problémech, které v této sezóně viděl, ale i o tom, jak bude klub pokračovat. „Čekáme na vyjádření majitele. Uvidíme, co mi řekne,“ nechal tuto otázku otevřenou někdejší trenér, který se na konci sezóny stal naopak aktivním hráčem jestřábí letky!

PŮVODNÍ rozhovor pro Večerník Eva REITEROVÁ

•• Jak byste zhodnotil letošní ročník?

„Všichni víme, nebo si musíme říci, že je neúspěšný. Pro nás je to zklamání a sportovní neúspěch. Naopak život bude plynout dál...“

•• Co se během uplynulé sezóny stalo a které věci byly špatně?

„To chce ještě nějakou hlubší analýzu. Spíše bych teď zhodnotil jen naše zápasy, které byly často jako přes kopírák. Ve spoustě z nich jsme měli v první třetině převahu, poté však lacině inkasovali a už jsme je nebyli schopni otáčet na naši stranu. To byl problém první poloviny sezóny. V té druhé nás hodně srazily domácí porážky s Kadaní a se Sokolovem. Myslím si, že s týmem hodně zacloumaly. Během právě skončeného ročníku docházelo k určitým hráčským výměnám a k odstoupení trenéra, toto všechno si ještě vyhodnotíme. Musíme si říci, které kroky byly dobré a které špatné. I přes to všechno je třeba poděkovat statutárnímu městu Prostějov za obrovskou podporu. Věříme, že bude pokračovat i v příštích sezónách. Myslím si, že taková jedna špatná sezóna se stává i v jiných organizacích. Předešlé ročníky byly fajn jak z pohledu hráčů, diváků partnerů, tak i města. Věřím tomu, že klub a město budou schopny navázat na tuto spolupráci i v dalších letech.“

•• Slyšeli už od vás sami hráči nějaké hodnocení?

„Toto všechno se bude dít až po posledním zápase.“

•• Kde vidíte vůbec největší problémy?

„Určitě jsme věděli, že obrana bude postrádat kvalitu. Do toho nebyly výkony brankářů na takové úrovni, v jakou jsme věřili. Tomáše Štůralu, kterého jsme vyměnili za Kubu Neužila, mám rád. Věřili jsme, že nám pomůže. Jeho výkony byly diametrálně odlišné od těch loňských, kdy nás strašně podržel vždy, kdy přijel. V útoku jsme zase měli hromadu šancí, které jsme nedokázali využít. Soupeřům jsme nedokázali odskočit na nějaké skóre, které bychom byli schopni si udržet. Většinou to bylo tak, že jsme nevyužívali vytvořené šance, a naopak sami inkasovali. Najednou tady začaly různé zbytečné paniky, a to s týmem opravdu cloumalo. Kluci na to nebyli zvyklí. Toto všechno dohromady sehrálo roli v tom, že jsme neudělali osmičku. Ze druhé poloviny jsem už zklamaný pořádně. Věřil jsem tomu, že desítku uhrajeme, což se nepovedlo. Dané důvody jsem již uvedl na začátku.“

•• Kdy vám asi došlo, že je něco špatně a nebude to podle předsezónních představ?

„Za mě osobně jsem věděl, že budeme bojovat o osmičku a že to nebude tak jednoduché. Říkal jsem si, že se může stát, že se tam nedostaneme, a to se také potvrdilo. Myslím si, že to bylo i kvůli tomu, že nám chyběl Tomáš Divíšek. Neměli jsme druhého centra a hráče, který je výborný do kabiny. Možná je to tím, že sezóna byla tak krátká, kdyby byla čtyřkolová, tak bychom se z toho třeba dostali.“

•• Tým se v průběhu ročníku dost obměnil. Mohlo to mít vliv na to, jak sezóna dopadla?

„Obměny probíhaly hlavně z důvodu, že jsme spadli do spodní skupiny. Svoji roli v tom hrál finanční aspekt. Všichni jsme viděli, co se stalo na tribunách, že lidé přestali chodit. Tím se snížily příjmy ze vstupného, a proto museli někteří hráči odejít. Naopak se nám zase vrátil Divoch (*Tomáš Divíšek - pozn. red.*) a Dominik Hrníčko. Přišel Martin Jandus. S těmi mladými kluky sice nebyla taková zkušenost, ale měli do týmu přinést větší dravost. Věřili jsme, že Třebíči, Frýdku-Místku a Jihlavě budeme konkurenceschopní.“

•• Jak jste zmínil, Jakub Neužil odešel do Kadaně, kde se mu opět začalo dařit. Naopak brankářská dvojice, která tu potom vznikla, neměla moc přesvědčivé výsledky. Nebyla chyba nechat jej jít?

„Těžko říci, nemáme křišťálovou kouli... Kuba ten začátek sezóny neměl bůhví jaký. Pamatujeme si na zápasy s Přerovem, Chomutovem nebo Havířovem, ve kterých jsme potřebovali podržet, ale dostávali jsme v nich stejné góly. Už jsem říkal, věřili jsme v Tomáše Štůralu, který bydlí vedle zimáku a v loni pokaždé, když přijel, udělal v šesti či sedmi zápasech asi osmnáct bodů. Čekali jsme, že přidá do týmu zkušenost a dá klid obraně. To si musí zhodnotit sám, že jeho sezóna nebyla taková, v jakou jsme doufali...“

•• Který z hráčů vás herně a třeba i osobně nejvíce zklamal?

„Hráče takto veřejně nehodnotím. Kluci ode mě vše uslyší na osobních pohovorech. Myslím si, že hráči by měli být natolik soudní, aby věděli, jestli mohli dělat více a jestli se na té sezóně podepsali oni nebo někdo jiný. To je otázka přímo pro ně. Samozřejmě vidím, že spousta z nich nedosáhla svým potenciálům, ve které jsme věřili, že mají.“

•• Bylo z vašeho pohledu dobrou volbou určit jako kapitána Marka Račuka?

„V každé roli jsme jednou poprvé a učíme se ji. Ta volba na Marka padla z mé strany. Já jsem si jej vybral a nesu na tom plnou zodpovědnost. Myslím si, že se snažil tým kočírovat. Na druhou stranu s tou rolí neměl zkušenosti, což bylo chvílemi hodně znát. Možná chtěl po tom týmu zbytečně moc. To mohlo být občas i trochu kontraproduktivní. Je to však celé o tom, že se člověk musí naučit tu úlohu zvládat. On v ní byl poprvé a určitě si z toho také něco vzal. Doufám, že si z toho do dalších let svého hokejového života vezme hodně. A po vzájemné dohodě s Markem jsme se domluvili, že do posledních zápasů bude kapitánem Tomáš Divíšek.“

•• Vidíte přes všechny neduhy na tomto ročníku něco pozitivního?

„Že se hráči dostali do sportovních situací, ve kterých možná v životě nebyli... Věřím tomu, že by jim to do budoucna mohlo dát víc než nějaké vítězství a ruce nahoře. Tato sezóna by pro spoustu z nich měla být strašně poučná a doufám, že si z ní vezmou to, co by měli v dalších letech udělat jinak.“

•• Na co byste naopak osobně nejraději zapomněl?

„Na nic...“

•• Co si ze sezóny vzít do dalších let?

„Toto je spíš pro nějaký hovor s majitelem klubu. Jak to celkově směřovat a jak na výběr hráčů. Vzít si z toho musíme určitě obrovské ponaučení. Za mě je to ale prostě jen sport. Letošek se nám nepovedl, ale ten sportovní život poběží dál.“

•• V letošní sezóně měla Chance liga nový hrací model. Neotočil se nakonec proti vám? Jak se na něj teď zpětně díváte?

„Co mám informace od klubů, které jsou nahoře, tak jsou sice v pohodě, ale nějak zásadně se jim návštěvnost nezvedla. To zůstalo víceméně při starém. Věděli jsme, že na začátek sezóny máme hodně těžký los. Z prvních osmi zápasů jsme snad pět hráli venku. Neříkám, že nám ten začátek utekl. Myslím si ale, že do určité doby jsme byli padesáti procentech úspěšnosti, kterou jsme potřebovali. Pak se to zvrtlo...“

•• Máte již nějakou představu o tom, jak bude vypadat nadcházející ročník?

„Jsou hráči, kteří mají opce a byly jim uplatněny. K celkovému chodu klubu v příštích měsících nám více řekne majitel. On má dost svojí práce, a až se nastaví nějaké noty, tak budeme vědět více.“

HALOVÉ MČR V PROSTĚJOVĚ BYLO VELKOLEPÉ A ÚSPĚŠNÉ

➤ ZE STRANY 25

PROSTĚJOV Velká očekávání a naděje na velké výsledky. A v některých případech oprávněný jásot po eliminacích. To byl uplynulý víkend (6.-8. března 2020) v podání lukostřelců z Prostějovska. Ti si totiž vzali na svá bedra úkol zorganizovat MČR dospělých v halové lukostřelbě, který zdárně napsal jubilejní třicátý ročník. A z akce se stal skvělý sportovní zážitek, dokonce s jedním světovým rekordem. A řadou úspěchů pro prostějovské i kostelecké lukostřelce. U toho prostě Večerník nemohl chybět!

PŮVODNÍ REPORTÁŽ pro Večerník

Michal SOBECKÝ

Akce začala už v pátek večer, nicméně oficiální zahájení a kvalifikace se konaly až v sobotu. Při ceremoniálu se ve velikém půlkruhu seřadili střelci. I díky jejich týmovým dresům a oblečení se jednalo o pestrou skupinu. A vskutku. Účastníci dorazili ze všech koutů republiky - z Plzně, Brna, Chebu nebo z Ostravy. Velké zastoupení měli samozřejmě lukostřelci z Prostějova a z Kostelce na Hané, který pomohl třeba s osvětlením.

Ještě před mistrovstvím se ale vyskytl drobný problém, zájemců o šampionát bylo příliš. Někteří se tak do startovních listin nedostali. „Museli jsme nasadit určitou laťku a u mužů tak někteří nakonec nepřijeli. Dorazilo nám 246 závodníků," byla spokojená Magdalena Majarová, předsedkyně prostějovských lukostřelců.

Sobotní program začal prezencí, nechybělo však ani již zmíněné slavnostní zahájení. Toho se ujal primátor města František Jura. Vzpomněl, že kromě toho, že mistrovství bylo třicáté, i Prostějov slaví 630 let. Poděkoval přítomným, že dorazili a pozval je na prohlídku města. Samozřejmě popřál všem co nejvíce úspěchů. „Pevnou ruku, dobré oko a ať se daří," popřál účastníkům František Jura.

Kromě něj se zahajování aktivně zúčastnila také Magda Robová coby hlavní organizátorka i představitelka svazu. Přísahu za střelce přišel složit úřadující mistr Michal Hlahůlek a za rozhodčí Kateřina Konšelová. Předtím, než došlo k začátku kvalifikace, se pak ještě dostalo na jednu zajímavost. „Vyhlásila se soutěž o nejvíce nastřílených třicítek. Vítěz získá od primátora zvláštní korbel a k tomu knížku o radnici," uvedla Magda Robová. Pak už ale přišla na řadu kontrola náčiní a cvičné střelby. Stejně jako záhy sama kvalifikace. A už tehdy mohl být Prostějov spokojený – Tomáš Valenta ji mezi seniory ovládl, mezi muži skončil v nabitém startovním poli na druhém místě Michal Hlahůlek. Do první desítky se propracovala také například Eliška Novotná nebo kostelecký Jaromír Čech.

Jestliže sobotní kvalifikace byla pro Prostějov i Kostelec na Hané úspěšná, neděle předpoklady potvrdila. Navíc se někteří střelci postupně probouzeli. „Pepa Křesala to teď nemá ideální s tréninky, chystá se na maturitu. Postupně se ale propracovává dál, i když měl slabší začátek," uvedla Magda Majarová. Ocenila také Elišku Novotnou. „Vypadá to, že by se mohla dostat dál, do osmičky. To by byl velký úspěch," poznamenala.

Jak řekla, tak se stalo. Josef Křesala, přestože patřil k nejmladším mužům, se nakonec dostal až na druhé místo, hned za svého kolegu Michala Hlahůlka. Eliška Novotná pak, coby teprve kadetka, příjemně překvapila nejprve sedmým místem ve kvalifikaci a nakonec konečným čtvrtým místem, což byl obrovský úspěch. Očekávaný, nikoli však méně cenný, se pak zrodil u reflexního luku v kategorii mužů. Nejpočetněji zastoupená kategorie poznala vítěze v Michalu Hlahůlkovi, prostějovském střelci, který k loňskému přidal další titul. A potvrdil skvělou formu.

Stejně jako někteří kostelečtí střelci. Například družstvo Kostelce na Hané skončilo ve složení Jiří František, Vladimír Lízal a Zdeněk Smolka na skvělém druhém místě. „Na čtvrtém pak skončil mezi seniory v kladkovém luku Jaromír Čech, Zdeňka Hegedusová zase v seniorkách skončila na čtvrtém místě," vyzdvihl kostelecké úspěchy Jiří František. A nejen je. „Akce byla skvěle uspořádaná, měla vysokou sportovní úroveň, a i podpora ze strany města byla velká," vyhodnotil Jiří František. Právě magistrátu poděkovala také Magda Robová. „Ráda bych poděkovala všem, co se zapojili. A hlavně za podporu od města Prostějova," vzkázala na radnici.

Kompletní výsledkový servis MČR najdete v příštím čísle.

Prostějov měl celou řadu želízek v ohni. Zejména v kategorii mužů a seniorů. *Foto: Michal Sobecký*

Fotoreportáž jaký byl lukostřelecký šampionát...

3x foto: Michal Sobecký

Velká akce si žádá velké zahájení. A to o lukostřeleckém šampionátu platilo beze zbytku.

V hale bylo místy namačkáno i přes tři sta lidí všeho věku.

Jedním ze střelců, co psal příběh, byl Josef Křesala (vpravo). Mezi muži vybojoval stříbro.

Magda Robová: „Šampionát hodnotím jako úspìšný"

Magda Robová, hlavní organizátorka domácího MČR dospělých v halové lukostřelbě. *Foto: Michal Sobecký*

PROSTĚJOV Těžký úkol stál před klubem Lukostřelba Prostějov, a sice zorganizovat mistrovství České republiky dospělých. V Prostějově tak lukostřelci téměř na tři dny zabrali halu u Hotelu Tennis club. Nakonec všechno dobře dopadlo a například Magda Robová (*na snímku*) si mohla oddechnout hned třikrát. Jednak dobře zastřílel její syn Michal, druhak se Prostějovu celkově na domácím turnaji dařilo a navíc celý podnik proběhl bez větších obtíží, přičemž někteří závodníci se zastavili s oceněním nebo chválou. O průběhu turnaje, jeho výsledcích a dojmech pohovořila krátce po skončení šampionátu v exkluzivním rozhovoru pro Večerník právě hlavní organizátorka a zároveň také zástupkyně lukostřeleckého svazu.

MICHAL SOBECKÝ

•• Jak hodnotíte průběh šampionátu?

„S průběhem jsem velmi spokojená. Na to, že bylo 246 účastníků a deset silně zastoupených kategorií, ve všech navíc byla řada závodníků, tak vše proběhlo dobře. Nikdo si nestěžoval, lidem se mistrovství vesměs líbilo. Účastníci hodnotili pozitivně například dobré zázemí i nasvícení. Celkově tak hodnotím mistrovství republiky jako úspěšné."

•• Jste spokojená s úspěchy prostějovských lukostřelců? Které byste vyzdvihla?

„Máme mistra republiky v reflexním luku, v téže kategorii nám patří i druhé místo, bylo to prostějovské finále. (*úsměv*) Dále je v našich řadách juniorský šampion a v reflexním luku u žen máme čtvrté místo. Dobře se ukázali naši junioři, kteří stříleli velmi pěkně. Gabriela Studená pak také postoupila z kvalifikace. V mužích jsme získali jedno páté a jedno deváté místo. Mistrovství pro nás bylo velmi úspěšné i po této stránce."

•• Junioři tentokrát stříleli za muže, že?

„Ano. Družstvo ve složení Preclík, Roba a kadetka Novotná zastřílelo velmi dobře. Nepřálo jim ale štěstí a vzdor přesné střelbě nepostoupili. To mě hodně mrzí."

•• Je někdo, kdo zastřílel nad očekávání dobře?

„Řekla bych, že výkony se od všech čekaly takové, jaké předvedli. Naši stříleli, jak umí. Nad očekávání byl snad Michael Roba, který coby junior skončil mezi muži devátý. Těžko se to ale hodnotí, když je to můj syn. (*smích*) Pepa Křesala to pak před šampionátem neměl ideální s tréninky. Zvládl to ale dobře, uklidnil se a pomalu se propracoval až nahoru. Co se týká Michala Hlahůlka, ten si prostě šel od začátku za svým. Má formu a soupeřům nedával moc šancí uspět."

•• Máte za sebou domácí šampionát. Co dalšího vás nyní pořadatelsky čeká?

„V červnu na střelnici v Prostějově chystáme další mistrovství republiky, tentokrát holých luků a dva pohárové závody."

„ERGÉČKO" S NÁCHODEM NEHRÁLO, SOUPEŘ NEPŘIJEL

Za den předem zrušený zápas bude následovat kontumační vítězství a druhé místo Prostějova

PROSTĚJOV Nečekaný závěr základní části extraligy dospělých ČR 2019/2020 prožili korfbalisté SK RG Prostějov. V sobotu odpoledne měli doma hrát střetnutí posledního 15. kola soutěže proti PKC Náchod, jenže na žádný duel vůbec nedošlo. Protivník s denním předstihem oznámil, že nedorazí.

MAREK SONNEVEND

„Zavolali nám, že mají marodku a do Prostějova nepřijedou. Zároveň nechtějí ani žádný náhradní termín a počítají s kontumační porážkou 0:7. Celou záležitost samozřejmě musí projednat Sportovně technická komise Českého korfbalového svazu, ale vzhledem k veškerým okolnostem to jinak než naším vítězstvím kontumačně ani nemůže dopadnout," řekl Večerníku trenér ergéčka David Konečný.

Jeho tým tak bez boje získá dva body potřebné k udržení druhého místa tabulky. „Pochopitelně bychom si radši zahráli a zvítězili přímo na hřišti, ne takzvaně u zeleného stolu. Ale nemohli jsme s tím nic dělat, jedině přijmout rozhodnutí soupeře. Přišli jsme o jeden zápas v přípravě na vyřazovací boje, místo toho máme předběžně domluvené dva přáteláky s dorosteneckou reprezentací České republiky v Kostelci na Hané," prozradil Konečný.

Přesné termíny se ještě dolaďují, každopádně semifinálovou sérii elitní tuzemské soutěže Hanáci otevřou za necelé tři týdny na půdě třetího celku po dlouhodobé fázi, tedy Českých Budějovic. Kde během minulých dvou víkendů dvakrát podlehli. „Tentokrát bychom měli jet kompletní a věřím, že v plné sestavě na jihu Čech uspějeme. No a doma pak dorazíme historický postup do extraligového finále," věří prostějovský kouč.

První vzájemný duel sezóny v Kostelci na Hané vyhráli prostějovští korfbalisté nad Náchodem vysoko 32:14 (viz. snímek), na sobotní mač nedošlo. *Foto: Marek Sonnevend*

Semifinále se hraje na dva vítězné zápasy, druhý a případný třetí rozhodující proběhnou před polovinou dubna v hale RG a ZŠ města Prostějova ve Studentské ulici.

Korfbalový SK RG neuspěl v „Budějkách" ani napodruhé

KCC ČB RG PRO 24:20

ČESKÉ BUDĚJOVICE, PROSTĚJOV Druhé utkání na dalekém jihu Čech po osmi dnech absolvovali korfbalisté a korfbalistky SK RG Prostějov. A na českobudějovické palubovce znovu prohráli, tentokrát v předposledním 14. kole extraligy dospělých ČR 2019//2020. KCC Sokol je porazil 24:20 (11:10), čímž se v průběžné tabulce obě družstva srovnala na druhé a třetí příčce s dvanácti získanými body.

Hanákům opět scházeli z rodinných důvodů Jan Tichý a ze zdravotních Petr Šnajdr, už však nastoupila Aneta Lešanská. Na rozdíl od předchozího vzájemného souboje však tentokrát hosté nezískali během úvodního poločasu výrazné vedení, aby ho následně ztratili. V tomto případě byla první půle naprosto vyrovnaná, načež domácí po přestávce získali náskok několika košů a ten udrželi až do konce.

„Chyběli nám dva kluci, kteří jinak nastupují v základu. Už minule jsme v Budějkách selhali v útoku a ani tentokrát to nebylo ono, vázla týmová souhra," uznal zaslouženost další porážky u stejného soupeře kapitán ergéčka Petr Galíček. „Do play-off však půjdeme kompletní, budeme si věřit, zvítězíme a postoupíme!"

(son)

Statistiky z utkání najdete na straně 26

ZVLÁDNUTÉ DERBY. DAVISCUPOVÝ TÝM POSTOUPIL DO MADRIDU

Čeští tenisté s výrazným prostějovským zastoupením přemohli v Bratislavě domácí Slovensko

BRATISLAVA Úspěšně vstoupili do nového ročníku Davis Cupu tenisté České republiky. V Bratislavě dokázali během uplynulého víkendu porazit nebezpečný výběr Slovenska 3:1 a postoupili do finálového turnaje, který se bude hrát v listopadu v Madridu. V rámci nového formátu soutěže se ve Španělsku představí poprvé.

LADISLAV VALNÝ

Celé střetnutí zahájil v pátek odpoledne souboj kmenového hráče TK Agrofert Prostějov Jiřího Veselého s Jozefem Kovalíkem. Český reprezentant zahájil brejkem, další servis soupeře získal za stavu 3:3 a ovládl první sadu. Ve druhé se jeho soupeř zlepšil a dlouho bojoval o prodloužení utkání, v jedenácté hře ale neodolal tlaku soupeře a o chvíli později Veselý při vlastním servisu střetnutí ukončil. „Výkon byl skvělý. Povedlo se mi to na jedničku. V zápase se na to člověk nesoustředí, ale když jsem vyhrál, jedna z prvních myšlenek byla: Super, že to dneska vyšlo. Vyhrát v den narození dítěte je nádherné," povídal po utkání Veselý, který úspěch věnoval i dceři, která zrovna oslavila první narozeniny.

V následujícím singlu bývalý člen prostějovského oddílu Lukáš Rosol přetlačil domácí jedničku Andreje Martina a také jemu stačily k zisku bodu pouze dva sety. Nejzkušenější český tenista prolomil podání slovenského hráče v deváté hře, což bylo ideální. Ve druhém stavu dokonce za stavu 5:4, přičemž Rosolovi při mečbolu pomohla páska. „Taktika byla jasná, být od začátku do konce agresivní. Vím, jak to Andrej na antuce umí. Proto jsem mu nechtěl nechat čas na údery. Dali jsme do toho srdce. Možná jsme chtěli o něco víc než domácí," hodnotil svůj výkon i výsledek týmu na konci prvního hracího dne Rosol.

Program druhého dne zahájila čtyřhra, do které Češi nastoupili ve složení Zdeněk Kolář - Jonáš Forejtek. U prvně jmenovaného tenisty Prostějova šlo o daviscupovou premiéru. Mladíci bojovali, na zkušenou dvojici Filip Polášek, Igor Zelenay to ale nestačilo. Domácí svého soupeře nepustili ani k jednomu brejkbolu. „Bohužel se nám nepovedly začátky obou setů. Soupeři si hrozně pomáhali servisem, vlastní podání jsme si drželi s obtížemi, nečekali jsme, že budou tak dobře returnovat. Byla to velká zkušenost. V příštích letech nám takový zápas může jedině pomoci," shodli se při hodnocení Kolář s Forejtkem.

Celé federální derby rozhodla následující bitva Veselého s Martinem. Slovenská jednička byla hodně blízko k úspěchu. Ve druhém setu vedla 5:2 a mířila za vyrovnáním. Veselý ale ukázal srdce bojovníka. Vyrovnal poměr setů, ve třetím dějství odvrátil i mečbol a sám na konci sady udeřil a vydřel postup. „Měl výborný začátek, soupeř ale začal hrát bezchybně a nedal mi šanci. Za stavu 2:5 jsem možná využil jeho nervozity, získal jsem brejk zpátky a nakopl jsem se. Ve třetím setu už jsem těch šancí měl více. V důležitých okamžicích jsem si zase pomohl servisem," oddechl si po zápase Veselý.

Bezprostřední radost z postupu českého týmu. Foto:TK Plus/Pavel Lebeda

očima kapitána daviscupového týmu

„Náš mužský tenis si takovou vzpruhu po mnoha bariérách zasloužil. Poslední roky byly pro náš mužský tenis chudé. Vyplatilo se, že jsem vsadil na zkušenost. Už loni jsme byli blízko, s Nizozemci jsme prohráli debl z mečbolů. Jsem rád, že se vyplatila má volba pro čtyřhru, kam jsem postavil Jonáše Forejtka a Zdeňka Koláře. Nedovedu si představit, že by Jirka Veselý zvládl debl a po něm tak náročné utkání proti Andreji Martinovi. Uvidíme, co bude dál. Jirka může tým ještě několik let táhnout a mladí se mezitím můžou dostat do stovky nebo i výš. Že se tato parta probojovala do Madridu, je pro mladé inspirací. Důležité je, že tam jsme. Pojedeme reprezentovat Českou republiku a určitě se nebudeme chtít ztratit. Na přípravu je více než půl roku, uvidíme, jak se sezóna vyvine."

Jaroslav NAVRÁTIL

TENIS

Kvalifikace tenisového Davis Cupu 2020 – Bratislava

Slovensko – Česko

1:3

Kovalík – Veselý 3:6, 5:7
Martin – Rosol 4:6, 4:6
Polášek, Zelenay – Forejtek, Kolář 6:4, 6:4
Martin – Veselý 6:4, 5:7, 5:7

„A to jsem chtěl v Davis Cupu končit...," usmíval se hrdina duelu Veselý

Radost Jiřího Veselého. Foto:TK Plus/Pavel Lebeda

BRATISLAVA Poprvé v kariéře získal v daviscupovém utkání Jiří Veselý dva body ve dvouhrách a jako týmová jednička výrazně pomohl k výhře nad Slovenskem. „Je to jedno z nejcennějších vítězství kariéry," vyznal se prostějovský tenista po zisku rozhodujícího třetího bodu.

•• Stal jste se hrdinou. Jaký je to pocit?

„Mám obrovskou radost! Především za české fanoušky a všechny, kteří pořád stáli při nás. Osobně jsem se v Davis Cupu trápil a často zklamal. Často jsem přemýšlel, že v Davis Cupu skončím. Věřím, že tohle utkání všechno otočí."

•• Co rozhodlo sobotní duel?

„Přes únavu jsem pořád chodil do úderů, v závěru jsem tahal za delší konec. Pořád jsem věřil, že když zůstanu klidný a budu dobře servírovat, dá se pořád hrát. Taky se zúročilo to, že jsem v posledních týdnech vyhrál hodně zápasů a často i z mečbolů, v důležitých momentech jsem zůstal klidnější."

•• I za stavu 2:5 ve druhém setu?

„To jsem si pomalu připravoval smuteční řeč. (*úsměv*) Musím přiznat, že jsem měl štěstí, ale šel jsem mu naproti a vyplatilo se to."

•• Prospělo vám, že jste vynechal čtyřhru, přestože se uvažovalo o vašem nasazení do deblu?

„Martin předvedl skvělou hru. Byl to z jeho strany špičkový tenis. Neumím si představit, že bych vyhrál, kdybych nastoupil půl hodiny po čtyřhře. Unavený a vysťavený. Bylo to skvělé rozhodnutí, které přineslo výhru."

David Kotyza je novým trenérem Karolíny Muchové

PRAHA, PROSTĚJOV Hodně rychle po ukončení spolupráce s Emilem Miškem našla dcera prostějovského rodáka Josefa Muchy Karolína nového trenéra. Úspěšnou tenistku nově povede zkušený David Kotyza, který v minulosti vedl členky TK Agrofert Petru Kvitovou, Karolínu Plíškovou, Caroline Wozniackou nebo Barboru Strýcovou.

„Měla jsem štěstí, že byl David Kotyza volný. Většinou jsou trenéři zadaní. Podle mě je to jeden z nejkvalitnějších trenérů v Česku, takže jsem hodně šťastná," prohlásila česká tenistka. „Řadu hráček vytáhl až na úplný vrchol. Je zkušený trenér, už má na kontě pár titulů a doufám, že nám to spolu půjde," dodala dcera bývalého ligového fotbalisty Josefa Muchy.

Kotyza naposledy trénoval Barboru Strýcovou, jejich spolupráce skončila na podzim loňského roku. Následné nabídky odmítl a věnoval se rodině, spolupráci s Muchovou ale vnímá jako novou výzvu.

„Kája je velice šikovná, umí na kurtu tahat králíky z klobouku. Předvede nádherný volej, fantastický kraťas, smeč ve výskoku. Má třešinku na dortu, ale my teď musíme zapracovat na pevnosti toho dortu, aby její projev zůstal atraktivní, ale zároveň byl patřičně účinný," naznačil své představy uznávaný tenisový odborník.

První tréninky byly především seznamovací, nově vytvořená dvojice se spolu poprvé na turnajových kurtech objeví v Indian Wells a Miami. Na velké zámořské podniky vyrazí také kondiční specialista Jaroslav Blažek.

„Potřebujeme se lépe poznat, zpočátku tak budu především pozorovatelem. Rád bych přispěl například k její větší jistotě při výměnách od základní čáry," plánuje kouč, podle něhož by Muchová mohla být úspěšná i ve Wimbledonu, který je nejoblíbenějším turnajem trenéra i hráčky. „Na trávě Kájiny přednosti víc vyniknou a její nedostatky se tolik neprojevují. Může víc improvizovat," tvrdí. „Přípravu určitě budeme směřovat na Wimbledon. Chtěla bych přinejmenším vyrovnat loňský výsledek," souhlasí s trenérem Muchová. **(lv)**

Deblovému Marry Cupu tenistů tentokrát vládli Janíček s Kopelcem

PROSTĚJOV Tři týdny po zahájení nového ročníku Marry Cupu 2020 pokračoval tradiční seriál tenisových turnajů neregistrovaných ve čtyřhře druhým dílem. Opět se hrálo pod střechou haly v Hotelu Tennis Club Prostějov s perfektním zázemím, dokonalým zajištěním i velmi kvalitním startovním polem jako obvykle.

MAREK SONNEVEND

Díky hernímu systému se základními skupinami a následným play-off ve dvou výkonnostních pavoucích si znovu všichni vydatně zahráli a závěrečné duely mezi elitou měly vysokou kvalitu. „Na takový tenis se dá dívat, no ne?" Zvolání pořadatelského dua Marek Florián a Martin Krupička lze jedině podepsat.

Hlavní soutěž nakonec ovládli Radim Janíček (Němčice nad Hanou) - Vladan Kopelec (Hranice na Moravě) díky finálovému vítězství 6:4 nad párem Pavel Rojek - Alan Brusenbauch (Svitavy). Bronz vybojovali Jiří Crha - Josef Hošpes (Svitavy) společně s dvojicí Vlastimil Crha (Moravská Třebová) - Dominik Darmovzal (Vrbno pod Pradědem), neboť o třetí místo se tentokrát nehrálo.

V pavouku B nenašli přemožitele Karel Alturban - Zdeněk Korec, když ve finálovém mači zdolali 6:3 duo Peter Stolárik mladší - Martin Ostrý (Ostrava). Třetí pozici svorně obsadili domácí borci Marek Florián - Adam Kadlec (Prostějov) a Stanislav Kořalka, Vojtěch Kořalka (otec a syn).

Ceny do turnaje věnovala Palírna U Zeleného stromu, poděkování patří také všem dalším partnerům v čele se statutárním městem Prostějovem, Olomouckým krajem a Hotelem Tennis Club Prostějov.

Třetí pokračování Marry Cupu 2020 přijde na řadu v sobotu 14. března.

Triumf ze druhého turnaje tenisového Marry Cupu 2020 brali Radim Janíček (druhý zleva) a Vladan Kopelec (druhý zprava). Foto: internet

HRÁČ VEČERNÍKU

FRANTIŠEK VÁÒA

Dobrou formu z posledních týdnů si udržel i během zápasů v Čajkaréně. V duelu s Opavou si dokonce jednadvaceti body vylepšil střelecké maximum v sezoně, nejlepším střelcem týmu byl i v následujícím střetnutí s Nymburkem, když zapsal sedmnáct bodů. Výrazně se zlepšil na doskoku a ukázal, že spoluhráčům umí přihrát do optimálního zakončení, což potvrdilo pět asistencí.

Tradiční souboj dvou kamarádů tentokrát nesedl ani jednomu z dvojice reprezentantů v souboji Olomoucka s Opavou. Palyza sice zapsal tři asistence a získal čtyři míče, při střelbě se mu ale nedařilo a přes těsnou obranu Slezanů se probil pouze k osmi bodům. Opavský rozehrávač dokonce zaznamenal pouhé čtyři body a k nim přidal pět asistencí, čímž výrazně zaostal za svým sezónním průměrem.

NADSTAVBA MUSÍ SLOUŽIT K SEHRÁNÍ NOVÉHO TÝMU!

PROSTĚJOV Stále existují okamžiky, kdy basketbalisté BK Olomoucko rozeberou obranu soupeře přesně provedenou kombinací a k zakončení se dostane naprosto volný hráč. Po několika změnách v sestavě ale také často přichází střely po individuálních akcích, které při dobré defenzivě protivníků mají menší šanci na úspěch. Důvod je evidentní – výrazně obměněný kádr potřebuje prostor, aby si nově příchozí basketbalisté zvykli na nové spoluhráče.

Původní zpravodajství pro Večerník
Ladislav VALNÝ

„Díky všem změnám jsme se v čase vrátili téměř na začátek přípravy, někdy do srpna loňského roku… Tehdy ale byl prostor na zapracování nováčků do týmu. Na všechno byl čas, který teď nemáme," uvědomuje si trenér BK Olomoucko Predrag Benáček.

Z kádru postupně vypadl Javonte Douglas, Malik Morgan a Radovan Kouřil. Vesměs šlo o hráče základní rotace. Zkouška Trevante Drye nevyšla, L. R. Rose a Duke Shelton vedení klubu už zaujali. Ligovou kvalitu mají, zatím ovšem s týmem hledají společnou řeč, což platí také o poslední posile. Kijuan Jakeem Arrington má velkou chuť ukázat své přednosti, na obou polovinách hřiště někdy volí méně výhodné varianty.

„Je to vlastně logické. Tým musí dostat prostor, aby se sehrál. K tomu slouží přestávka mezi mistrovskými ročníky a přípravné zápasy. To jsou věci, které se prostě nedají přeskočit," připomíná Benáček.

Pro mužstvo tak budou mít podobný charakter zápasy v nadstavbové části Kooperativa NBL. Olomoucko je ve složité situaci, protože ve zbývajících duelech skupiny A1 potřebuje současně vyhrávat, aby si zajistilo co nejvýhodnější pozici před vyřazovací částí. „Je to pro všechny hodně náročné. Uděláme maximum, abychom do play-off šli v co nejlepší formě," říká kouč týmu.

Foto: www.bkolomoucko.cz

RYCHLÝ VEČERNÍK

Hladní Orli nestaèili na Lvy

Jindřichův Hradec (lv) – Na půdě Jindřichova Hradce prohráli basketbalisté BCM Orli Prostějov další utkání první ligy. Jeden z favoritů na postup do baráže o účast v nejvyšší soutěži zvítězil vysoko 116:68 a uštědřil Hanákům desátou porážku v sezóně. Výběr Orlů do 23 let po tomto výsledku uzavírá tabulku skupiny hrající od 1. až po 6. místo. Nejlepším střelcem týmů, který na se na palubovce Lvů představil v osmi hráčích, byl Erik Klepač, autor 18 bodů. Šestnáct bodů přidal Lukáš Sychra, mezi dvouciferné střelce se ještě zapsal dvanácti body Matěj Michalčík.

Maruška dostala køídla

Praha, Prostějov (lv) – Částku 166 902 korun vynesl letošní ročník charitativní akce českého basketbalu Bez Faulů, do kterého se zapojily všechny týmy Kooperativa NBL. Tým BK Olomoucko přispěl pátou nejvyšší částkou 8 800 korun. Celá suma byla předána Marii Nahodilové z Jihlavy, jež si za shromážděné peníze bude moct pořídit nový vozík s elektrickým pohonem. „Znamená to pro mě nový začátek. A chtěla bych z celého srdce vyjádřit všem tisíceré díky. Nový vozík mi dá možnosti a taky křídla," poděkovala všem týmům Marie Nahodilová. Tucet ligových klubů NBL přispělo 104 400 korunami, přičemž princip byl takový, že každý tým si vybral jeden domácí zápas, v němž za každou minutou střelu zaplatil „do banku" 100 korun, za každý faul 200 korun a za technickou chybu 1000.

BK OLOMOUCKO
•• více informací
•• více fotografií, videí
www.vecernikpv.cz

Na Opavu jen průměrný výkon nestačil

BK OL 70:86 BK OP

OLOMOUC Ani na třetí pokus nedokázali v rozehrané sezóně basketbalisté BK Olomoucko porazit Opavu. V Čajkaréně v Olomouci, kde Hanáci odehráli duel 5. kola nadstavbové části Kooperativa NBL, prohráli vysoko 70:86. Během utkání byl jejich soupeř ve vedení třicet sedm minut.

Ladislav Valný

V první čtvrtině vedli domácí pouze na samém začátku utkání, pak byla vždy vepředu o kousek Opava. V 6. minutě po trojce Klečky dokonce Hanáci prohrávali 6:12, v dalších minutách se ale začala trefovat především dvojice Josipovič, Arrington a skóre se začalo vyrovnávat. V závěrečné minutě čtvrtiny Arrington trojkou vyrovnal na 20:20 a skóre nezměnil ani pokus Klečky v poslední sekundě.

Průběh druhé desetiminutovky výrazně ovlivnil její začátek. Během tří minut Opava zaznamenala deset bodů v řadě a nepolevila ani v dalších okamžicích utkání. V 17. minutě po koši Klečky dokonce Slezané natáhli svůj náskok až na 42:28, když trestali chyby domácí obrany. Olomoucko mělo problém především při střelbě z dálky, když do přestávky proměnili jedinou trojku a díky tomu prohrávalo 34:45.

Na začátku třetí periody se chvíli zdálo, že se domácí vrátí do zápasu. Ve dvou případech stáhli ztrátu na sedm bodů, pak ale obvykle chybovali pod vlastním košem a neuhlídali střelce z dálky. Například v průběhu 25. minuty zůstal dvakrát po sobě na trojce naprosto osamocený Švandrlík a ani jednou nabídnutou šancí nepohrdl. Přesto Olomoucko drželo po třiceti minutách při stavu 54:62 naději na obrat.

V poslední části doplatili Hanáci na nepřesné zakončení. V téměř ideálních pozicích selhal dvakrát Josipovič, jednoduchou střelu neproměnil ani Shelton a Opava tyto výpadky trestala. Když bosenský pivot zahodil další nabídnutou šanci ve 37. minutě a z protiútoku Klečka zvýšil na 78:62, bylo rozhodnuto.

Statistiky z utkání najdete na straně 26

CO ZAZNĚLO NA TISKOVCE...

Predrag BENÁČEK – BK Olomoucko:

„Výsledek je naprosto zasloužený. Před zápasem dostali hráči dva hlavní úkoly. Pohlídat si soupeřův doskok a nedovolit opavským hráčům otevřené střelce z dálky. V obou případech jsme selhali. Přitom nás Opava nezaskočila. Věděli jsme, že z dálky vyšle minimálně třicet střel. Jen jsem nechtěl, aby to byly pokusy bez obrany, a přesně to se nám téměř pravidelně stávalo."

Petr CZUDEK – BK Opava:

„Zpočátku oba týmy chybovaly a ztrácely míče, z toho jsme se ale dokázali rychle dostat. Bylo poznat, že domácí mají v sestavě hodně nových hráčů a toho jsme využili. Dobré utkání v dresu soupeře odehrál František Váňa, na všechno ale sám nestačil. Podařilo se nám eliminovat střelce Lukáše Palyzu. V průběhu utkání bylo vidět, že víme, co chceme hrát, to mi udělalo radost."

Hanáci vzdorovali mistrovi přes půl zápasu

BK OL 73:90 BK NYM

OLOMOUC Podle předpokladů skončilo sobotní utkání skupiny A1 mezi BK Olomoucko a Nymburkem. Podruhé za sebou se hrálo v olomoucké Čajkaréně, domácí ale tentokrát podali přes porážku 73:90 dobrý výkon a v průběhu prvního poločasu se dokonce v několika případech dostali do vedení.

Ladislav Valný

Nymburk od první minuty 6. kola nadstavbové části Kooperativa NBL hrál ve vysokém tempu a dokázal překonávat obranu domácího výběru. Už v průběhu 4. minuty Olomoucko prohrávalo 4:12 a pouze na několik okamžiků dokázalo ztrátu snížit. V 7. minutě už domácí ztráceli jedenáct bodů, když Benda trojkou upravil na 12:23. Následovala bodově slabší pasáž a po první periodě byl proto stav střetnutí 14:23.

Na začátku druhé čtvrtiny se domácím dlouho nedařilo, zaznamenali koš ze hry, naštěstí je v utkání držely přesné trestné hody. Střeleckou smůlu protrhl až ve 14. minutě trojkou Palyza a upravil na 24:32. Tím odstartoval domácí nápor, který přinesl nečekaný obrat. V 19. minutě dokonce Olomoucko vedlo a trojkou se o to opět postaral kapitán výběru. Nymburk pak odpověděl a upravil na 45:40 ve svůj prospěch po dvaceti minutách.

První body druhého poločasu zaznamenal Shelton, Nymburk měl přesto průběh pod kontrolou, což ukázal ve 26. minutě. Dvakrát po sobě agresivní obranou přinutil domácí ke ztrátě a odskočil na rozdíl dvanácti bodů. Hanáci pak ještě v několika případech srazili ztrátu na jednociferný rozdíl, v poslední minutě ale přišly další dvě zbytečné chyby a po nich Nymburk vedl 71:58.

V závěrečné desetiminutovce už mistr dokázal odpor protivníka zlomit. Ve 33. minutě Hanáci prohrávali 60:75 a o vítězi bylo prakticky rozhodnuto. Před zaplněnou halou se přesto až do konce snažili o co nejlepší výsledek. Podílela se na tom také nastupující generace, protože v závěru dostali prostor na palubovce i mladíci Lukáš Sychra a Erik Klepač.

Statistiky z utkání, ostatní výsledky a průběžnou tabulku s dalším programem najdete na straně 26

CO ZAZNĚLO NA TISKOVCE...

Predrag BENÁČEK – BK Olomoucko:

„My jsme se opravdu snažili, ale po všech vynucených změnách to pro nás ještě byl příliš těžký soupeř. Nymburk trestal všechny naše chyby, ukázal, jak má kvalitní a vyrovnaný tým. V tom u nás nemá konkurenci. Všichni hráči mají špičkovou úroveň a velkou kvalitu. Především ve druhém poločase jsme měli příliš mnoho ztrát a to proti týmům, jako je Nymburk, prostě nejde."

Oren AMIEL – ERA Basketball Nymburk:

„Víme, že Olomoucko hraje chytře a hodně ofenzivně a snažili jsme se na to zaměřit. Na chvíli jsme na to během prvního poločasu zapomněli a dovolili jsme soupeři se vrátit do zápasu. Ale zareagovali jsme na to velmi dobře a dovedli jsme to k vítěznému konci. Máme za sebou náročné zápasy a před sebou další těžké utkání. Bojujeme o čtvrtfinále Ligy mistrů, proto je dobře, že jsme mohli rozložit zátěž na celý tým."

„Èeká nás hodnì práce," uvìdomuje si Marek Sehnal

PROSTĚJOV Také v probíhajícím soutěžním ročníku potvrzuje Marek Sehnal (*na snímku*), že patří k „železným mužům" sestavy BK Olomoucko. Nevynechal totiž ani jeden z osmadvaceti zápasů. V průměru odehraje téměř dvacet minut a stále platí za výborného obránce. Společně s týmem prožívá komplikace posledních týdnů, v nichž dorazilo do kabiny hned několik nových hráčů.

EXKLUZIVNÍ rozhovor pro Večerník
Ladislav VALNÝ

•• V průběhu nadstavby přišli do kabiny hned tři noví hráči. Kolik času zabere, než si na sebe zvyknete?

„O kabinu nejde, do té hráči zapadnou rychle. Složitější je to na palubovce. Sehrání kádru chce svůj čas. Musíme maximálně využít každý trénink, každý zápas. Té práce je před námi hodně."

•• Po porážce v Pardubicích jste nestačili na Opavu, která byla lepší. Bylo to nezvyklým prostředím Čajkarény nebo vaším výkonem?

„Ten zápas se nám opravdu nepovedl. Nedokázali jsme ubránit opavské střelce z dálky. Hořeli jsme na doskoku. Opava hrála dobře, my jsme jí to ale hodně ulehčili."

•• Další zápas s Nymburkem byl už lepší?

„Byl, poučili jsme se. Věřím, že s takovým výkonem bychom Opavu porazili. Viděl jsem tam od nás velký posun. Škoda že nám Nymburk utekl už na začátku. Pak jsme je stahovali, ale nevynucenými ztrátami jsme jim pak vítězství darovali."

•• Je to povzbuzení před dalším utkání proti ústecké Slunetě?

„Spíš návod. Pokud zopakujeme výkon ze střetnutí s Nymburkem, budeme mít velkou šanci uspět. A v naší situaci už potřebujeme vyhrát!"

Foto: archív Večerníku

Sedmnáctiletý Jan Ševčík 11 góly rozstřílel SHC B: „Zahráli jsme si s taťkou a zvítězili. Co víc si přát?“

KOSTELEC NA HANÉ Potřetí v této sezóně nastoupil za kostelecké házenkáře klubový odchovanec Jan Ševčík, momentálně v HK hostující z dorostu Nového Veselí. Teprve sedmnáctiletý mladík řádil předminulou neděli proti „béčku“ Maloměřic úžasným způsobem, o triumfu 34:28 rozhodl jedenáctibrankovou kanonádou! A navíc si užíval vysněný společný mistrák s otcem Davidem, žijící legendou TJ Sokol.

EXKLUZIVNÍ ROZHOVOR pro Večerník

Marek SONNEVEND

•• Jak střetnutí vypadalo z vašeho pohledu?

„První poločas 16:16, z naší strany ne úplně dobrá hra. Dostat tolik gólů do přestávky je moc, naštěstí jsme jich sami dokázali dát stejně a drželi aspoň nerozhodný stav. Ve druhé půlce jsme se pak zlepšili, odskočili na rozdíl osmi branek 28:20, tím rozhodli. Celkový výsledek 34:28 mluví sám za sebe, takže nakonec spokojenost.“

•• Čím jste otáčeli nepříznivý průběh z úvodní půle?

„Hlavně jsme zlepšili obranu. V šatně o pauze nám trenéři opakovali, že musíme v defenzivě přidat, včas vystupovat na soupeřovy střelce a taky si hlídat pivota, který tam pod námi pořád běhal. Pochválit musíme i Mája v bráně (*gólmana Jana Mayera – pozn.red.*), který toho spoustu vyčapal.“

•• Směrem dopředu na protivníka platil rychlý pohyb zejména vás mladíků v domácí sestavě, že?

„Snažili jsme se hru co nejvíc zrychlovat, soupeř neměl moc hráčů na střídání, nezvládal tolik běhat nahoru a dolů. Což se projevovalo s blížícím se koncem, kdy už hosté odpadávali a nemohli.“

•• Pro vás osobně to bylo zatím nejlepší utkání za áčko Kostelce?

„Určitě jo. Předchozí dva zápasy na podzim mi herně tolik nevyšly, zatímco dneska se mi docela dařilo. A hlavně jsem rád za ten výsledek na světelné tabuli, že se nám povedlo zvítězit. I týmový výkon po přestávce byl dobrý, moje nastřílené góly nejsou tak důležité.“

•• Jak jste si užil společný start s tatínkem?

„Pamatuju si, že když jsme se s tátou o téhle možnosti někdy před lety poprvé bavili, tak jsem mu říkal, že než já budu schopný nastoupit za zdejší muže, tak on už bude dávno na vozíčku. (*smích*) Tenkrát jsem byl ještě kluk a nedokázal si to představit, ale postupem času se z toho stal jeden z mých snů – zahrát si soutěžní zápas s taťkou. Což se teď fakt podařilo, a navíc máme vítězství, takže co víc si přát? Paráda!“

Jan Ševčík po skolení Maloměřic B společně s otcem Davidem, maminkou a sestrou. *Foto: Marek Sonnevend*

U lídra Kostelečtí vzdorovali, leč nebodovali

TA BOH HK KOS 25:21

BRNO, PROSTĚJOV Ani na šestý pokus házenkáři TJ Sokol Kostelec na Hané HK v aktuálním ročníku 2. ligy mužů ČR venku nebodovali. Tentokrát ale nezahráli vůbec špatně, ve 14. kole soutěže na palubovce Tatranu Bohunice jakožto suverénně vedoucího celku skupiny Jižní Morava zanechali příznivý dojem. Přesto nakonec favorit zvítězil 25:21 (13:12).

Klíčem k vyrovnanému odporu papírově silnějšímu soupeři byla pro Hanáky kvalitní obrana, kterou dokáží vytáhnout ze svého arzenálu jen občas. V nedělním podvečeru se jim to povedlo a především díky dobré defenzivě drželi úvodních třicet minut herní i výsledkový krok.

Po přestávce domácí trochu odskočili, nicméně hosté stále zůstávali na dohled a nenechali je utéct do nijak výrazného náskoku. Střetnutí tak bylo otevřené i poměrně dramatické až do úplného závěru, byť si Jihomoravané přece jen pohlídali výhru o čtyři góly.

Za Sokol výborně zachytali oba brankáři Jakub Grulich s Janem Mayerem a nejlepším střelcem se díky šesti nasázeným trefám stal Jan Smékal, který hostuje v prvoligové Litovli a tentokrát nastoupil za svůj mateřský oddíl. Jak už jsme zmínili, celý kolektiv zodpovědně bránil, což ale na úspěch nestačilo.

Hodnocení kouče kosteleckých házenkářů se Večerníku nepodařilo do uzávěrky tohoto vydání získat.

Mužstvo TJ nyní coby deváté v průběžném pořadí přivítá na vlastním hřišti městské sportovní haly Kostelce tabulkově čtvrtý výběr SK Kuřim. Hrát se bude v neděli 15. března od 10.30 hodin. **(son)**

Statistiky z utkání, ostatní výsledky a průběžnou tabulku s dalším programem najdete na straně 26

Zahraniční úspěch miniházenkářů Kostelce: ZLATO ZE SLOVENSKA, SUPER TRIUMF VE STUPAVĚ!

PROSTĚJOV Mladí miniházenkáři TJ Sokol Kostelec na Hané HK se už dostali na tak vysokou výkonnostní úroveň, že se dokážou prosazovat mezi nejlepšími i na mezinárodní scéně. A kromě nedávného triumfu při domácím Hanáckém poháru 2020 přivezli medailový úspěch také z ciziny.

MAREK SONNEVEND

Na Slovensko vyrazili kostelečtí miniházenkáři TJ Sokol s výběrem ročníků narození 2009 a 2010, aby se stali součástí největšího mládežnického turnaje na území SR s názvem Zorno Cup 2020.

Základní a čtvrtfinálovou části prošli téměř dominantně, když postupně zdolali Trebišov 26:3, Stupavu A 22:7, Šaľu B 16:6, Náchod B 11:8, Ledeč nad Sázavou 14:8, Stupavu B 15:3, Holešov 17:7, Havlíčkův Brod 21:0 i Šaľu A 13:12, aby v posledním střetnutí skupinové fáze remizovali s Náchodem A 11:11 díky vyrovnání dvě sekundy před koncem.

V semifinále čekal opět celek Ledče nad Sázavou. „Chtěl si na nás spravit chuť ze základní skupiny, což bylo patrné hned od začátku. Asi polovina zápasu probíhala naprosto vyrovnaně, až zbytek utkání měli naši hráči ve své moci. Soupeři odskočili na rozdíl několika branek a zvítězili 13:9,“ popsal kormidelník Patrik Coufal.

Závěrečné finále přineslo dle očekávání bitvu se starým známým Náchodem A. „Vletěli jsme na něj rychlou hrou dopředu i maximálně vyztuženou obranou, ovoce sklízeli trpělivě a postupně. O poločase jsme vedli 4:1, což bylo pro děti malým uklidněním, byť v házené takový náskok příliš neznamená. To se beze zbytku potvrdilo po přestávce, kdy protivník dotahoval, ale nakonec se nám podařilo uhájit těsnou výhru 6:5,“ ohlížel se Coufal.

Jak znělo jeho souhrnné hodnocení? „Přestože jsme se druhou polovinou turnaje spíš protrápili a nehráli svou rychlou kolektivní házenou, dokázal se náš tým stmelit a jít za cílem navzdory spoustě herních problémů. Dokázali jsme si tak jednu věc, o níž jsme dosud příliš nepřemýšleli: i když se ne zcela daří, dokážou kostelecké děti jít za svým snem vůlí, která je žene dopředu. Nebylo to jednoznačné vítězství, ale pravděpodobně mnohem cennější, než kdyby bylo.“

Vítězný tým miniházenkářů Kostelce na Hané z mezinárodního turnaje ve Stupavě. *Foto: archiv*

Sestava HK na Slovensku: M. Schönfeld, J. Coufal (zase vyhlášen nejlepším hráčem turnaje), P. Stuchlík, M. Stuchlík, J. Mlčoch, J. Koubek, K. Čevorová.

došlo na naši adresu...

Jiří Grepl: Myšlenka sloučení dvou házenkářských klubů je scestná

„Velice pozorně jsem si přečetl články v předminulém čísle Prostějovském Večerníku zaměřené na házenou v oddílech TJ Sokol Kostelec na Hané – HK a TJ Sokol II Prostějov. Dovolím si na některé články reagovat. Předem říkám, že jde pouze o můj názor na současný stav házené na okrese Prostějov, v žádném případě se nejedná o kritiku práce funkcionářů, trenérů a v neposlední řadě samotných hráčů. Ale pojďme již k jednotlivým článkům.

Především jsem byl příjemně překvapen tím, jak se podařilo funkcionářům TJ Sokol Kostelec na Hané – HK vhodně doplnit kádr. Zjistil jsem, že Filip Dořičák nemá hostování v Kostelci na Hané, takže jej na jaře v kosteleckém dresu neuvidíme ani náhodou. Pokud jde o Pavla Přikryla, zda jej uvidíme, nebo neuvidíme, je v rukách funkcionářů obou oddílů a především samotného hráče.

Nyní si dovolím vyjádřit svůj názor na článek ‚Spojit dva (pod) průměrné kluby v jeden silnější by byla cesta‘. Autor Marek Sonnevend si zde položil otázku: ‚Je však reálná?‘

Osobně se domnívám, že tato možnost sice existuje, ale nedej bože, aby k tomu došlo. Předem říkám, že by to vedlo k jedinému: zániku mužské házené na okrese. Co mne k takovému závěru vede?

V oddíle TJ Sokol II mají družstvo mužů složeno z hráčů, kteří mají svůj výkonnostní zenit za sebou, a ať se kluci na mne nezlobí, ale léta se zastavit nedají. Samotný nejlepší střelec Jirka Kosina přiznává, že mladí hráči nejsou.

V HK Kostelci na Hané se objevilo několik mladých. Z nich nejvíce zápasů odehrál Havlík, Knápek a Pospíšil. Ostatní neodehráli ani polovinu (Grulich 1, Hanták 1, Parolly 1, Ševčík Jan 1 – všichni tito hráči hrají v Novém Veselí dorosteneckou ligu). Potom jsou zde hráči, kteří od mladších žáků po starší dorostence vyrůstali v nově vzniklém TJ Sokol Centrum Haná se sídlem v Prostějově. Kde jsou dnes tito hráči? Z důvěryhodných zdrojů jsem se dověděl, že velice talentovaný Michal Nevrla házené zanechal, Adam Kolář odehrál na podzim pouze dva zápasy. Když se podívám na další hráče oddílu, potom objektivně uznávám, že v dostatečném počtu hráčů na tréninku se může toto družstvo sejít pouze v pátek.

Ze kterých hráčů by se potom sestavil kádr společného družstva, které by mělo ambice postoupit do 1. ligy? Na tuto otázku si nedovedu sám odpovědět. A to mám za sebou více než třicetiletou trenérskou práci jak u mládeže, tak u mužů. Nyní si dovolím vyslovit svůj vlastní názor na to, že myšlenka spojit oddíly je scestná.

1. Současné kádry obou oddílů nedávají v žádném případě záruku toho, že bude dostatek hráčů (min. kádr 16 lidí), kteří budou ochotni věnovat házené tolik času, který bude potřebovat tréninkový proces.

2. Kolik hráčů bude k dispozici pro druhé družstvo, jakou bude mít družstvo perspektivu a cíl. Možná by se jednalo o družstvo, které by nastupovalo takzvaně ‚na žízeň‘. Doufám, že by si pivo platili ze svého!

3. Kde jsou mladí hráči, kteří by v průběhu několika let mohli společné družstvo doplnit? Centrum Haná má v současné době v soutěži mladší dorostence a tito mají před sebou ještě dlouhou cestu, než budou mít možnost hrát za muže. To už nemluvím o tom, kolik jich Centrum Haná pro společné družstvo vychovalo a vychová.

4. Není možné pominout určitou nevraživost mezi jednotlivými funkcionáři, hráči a především diváky, skalními. Osobně se domnívám, že základ všeho byl položen po sezoně 1964/65. Kostelec na Hané hrál druhou nejvyšší soutěž a po slabších výkonech se v soutěži neudržel. V Sokole II se tvořilo nové družstvo mužů a nejlepší hráči Kostelce na Hané tam odešli. V Prostějově se házená zvedala, naopak v Kostelci se mužům nedařilo. Kdo má zájem o této době se dovědět více, potom mu doporučuji koupit si knihu 60 let kostelecké házené.

Vzpomínám, že s touto myšlenkou jsem se sám jako trenér Sokola Kostelec na Hané již jednou setkal. Někdy na počátku devadesátých let minulého století mne navštívili čelní představitelé Sokola II. Přišli s nabídkou, aby nejlepší hráči Kostelce na Hané přešli do Prostějova, naopak do Kostelce na Hané by přešli hráči Prostějova, kteří by neměli potřebnou výkonnost na soutěž, kterou Prostějov hrál. Tento návrh jsem tehdy kategoricky zamítl a následující léta mi dala za pravdu. Nebyla to doba lehká, ale především dobrá práce s mládeží přinesla oddílu Kostelec na Hané vynikající výsledky.

Nyní se vrátím k projektu, který vznikl v hlavách některých funkcionářů obou tělovýchovných jednot. Založili novou (na okrese již třetí) sokolskou jednotu s názvem Centrum Haná a se sídlem v Prostějově. Za cíl si dali výchovu mladých házenkářů, a to v kategorii mladších a starších žáků. V oddíle TJ Sokol Kostelec na Hané – HK, stejně jako v Sokole II Prostějov se budou věnovat mini házené a následně hráči, kteří budou splňovat věkovou kategorii mladší žáci, přejdou do Centra Haná. Nový Sokol vznikl v roce 2013. Z Kostelce do něj odešlo celkem 12 hráčů, stejně jako 12 hráčů ze Sokola II. Kolik hráčů dnes hraje za muže v Kostelci na Hané a kolik v Prostějově?

Jestliže má do budoucna pokračovat na okrese házená, je třeba věnovat velkou pozornost práci s mládeží, a to v obou oddílech. Potřebujeme rozšířit především členskou základnu u mládeže. Funkcionáři a trenéři v oddíle házené HK musí najít cestu k vzájemné spolupráci s vedením ZŠ v Kostelci na Hané, ZŠ Čelechovice na Hané a ZŠ Čechy pod Kosířem. Prostě se musí snažit dostat házenou do škol.

ČSH vydal tematické materiály a já sám jsem výboru předložil v roce 2014 projekt ‚Využití volného času‘ zaměřený na sportovní činnost. Bohužel nebyl zájem jej uvést v život. Vychovat házenkáře od minižáků až po muže je běh na dlouhou trať. Jsem si vědom toho, že dnešní mladá generace má mnohem více možností než děti, se kterými jsem začínal já. Přesto se ptám: proč to jde například v Litovli, v Horce na Moravě, v Senici na Hané, zvedá se práce s mládeží v Olomouci a velmi dobře propracovaný systém mají ve Velké Bystřici?

Kostelec na Hané v minižácích dosahuje v poslední době velice dobrých výsledků, což je rozhodně zásluhou poctivé práce manželů Coufalových. Snaží se navázat na dřívější činnost i družstvo dívek, kde pánové Dojek a Zavadil předávají své znalosti o házené mladým holkám. A musím konstatovat, že se jim daří a snad i dařit bude. Nářky, že mládež o tento sport nemá zájem, neobstojí.

V Kostelci na Hané jsou vytvořeny vynikající podmínky pro rozvoj házené. Zázemí na špičkové úrovni, a pokud hráči dokážou vytvořit výbornou partu, která potáhne za jeden konec provazu, pokud bude u všech chuť tvrdě pracovat, potom se možná dočkáme toho, že zde bude vytvořen základ družstva, který by mohl pomýšlet na vyšší soutěž.

Osobně se domnívám, že v HK je možné u mužů do budoucna hledět s mírným optimismem. Teoreticky v sezoně 2020/2021 by měl mít dostatek hráčů a zde si dovolím naznačit složení kádru.

Brankáři: Jakub Grulich, Pavel Navrátil, Jan Mayer.

Křídla: Filip Havlík, Martin Popelka, Adam Kolář, Dušan Knápek, Václav Prášil, Aleš Kiš, Tomáš Hochwald.

Pivoti: Vojtěch Pospíšil, David Palička, David Kopečný.

Spojky: Jan Smékal, Lukáš Varhalík, David Nevrlý, Martin Švec, Jan Ševčík, Ondra Karway, Martin Grulich, Jan Oščádal, Ondřej Oščádal, Martin Hanták.

Takto vytvořený kádr se může doplnit hráči, jejichž docházka na tréninky je omezena pracovními povinnostmi. Přesto s těmito hráči je možné počítat (Marek Dostál, Marek Grepl, Rostislav Podhrázský, Jindřich Prášil).

Cíle: v sezóně 2020/21 – stabilizace kádru a umístění do 6. pozice, v sezóně 2021/22 – umístění do 3. příčky, v sezóně 2022/23 – postup do 1. ligy.“

JIŘÍ GREPL,
Autor je bývalým házenkářem a následně úspěšným trenérem TJ Sokol Kostelec na Hané.

VELKÁ PŘEDPLATITELSKÁ SOUTĚŽ SE BLIŽÍ!

MÁTE POSLEDNÍ ŠANCI

VYHRÁT CENY ZA VÍCE JAK STO TISÍC KORUN

A MÍT KAŽDÉ PONDĚLÍ VEČERNÍK AŽ DO DOMU

Poslední týden máte možnost zapojit se do losování o hodnotné ceny. Jak?
Při zakoupení ročního předplatného za 999 Kč se automaticky zařadíte do slosování.
Platí pouze do 15. března!

ODTAJŇUJEME HLAVNÍ CENU V HODNOTĚ 60 000 KČ!

!!! ZÁJEZD PRO 4 OSOBY !!! V LIBOVOLNÉM TERMÍNU

VYHRAJTE POBYT V AREÁLU VILLAGGIO RICCIO V ITÁLII S CK GARGANO!

ZÁJEZD ZAHRNUJE: DOPRAVU AUTOBUSEM TAM I ZPĚT, UBYTOVÁNÍ V PLNĚ VYBAVENÉM APARTMÁNU A PLNOU PENZI.

Pobyt lze využít až po ukončení epidemie koronavirus.

DALŠÍ HODNOTNÉ CENY, KTERÉ JE MOŽNÉ ZÍSKAT:

- Poukaz na pobytový balíček v Hotelu Sladovna (6 000 Kč)
- Poukaz na ubytování v Hotelu Kras (5 500 Kč)
- Poukaz na týdenní pobyt v Chorvatsku (4 500 Kč)
- Poukaz na lyžování v Kladkách (2 500 Kč)
- Poukaz na ubytování ve Statku Samsara (1 580 Kč)
- Poukaz na jednodenní zájezd CK VLHA (1 000 Kč)
- Volná vstupenka do wellness centra pro 2 osoby (520 Kč)
- Dárkový poukaz na jídlo v Restauraci na Sépce (500 Kč)
- Dárkový poukaz do kavárny prostor (400 Kč)
- a mnohé další ...

DVOJNÁSOBNÁ ŠANCE NA VÝHRU

MĚLI JSTE PŘEDPLACENO I V ROCE 2019?
BUDETE DO SLOSOVÁNÍ ZAŘAZENI HNED DVAKRÁT!

VÁŽÍME SI SVÝCH VĚRNÝCH ČTENÁŘŮ. PADESÁTKA CEN ČEKÁ PRÁVĚ NA VÁS!

* do Velké předplatitelské soutěže jsou zahrnuti všichni roční předplatitelé, jejichž platba za předplatné nám byla připsána na účet, poslána složenkou či zaplacena v hotovosti nejpozději do 15. března.
* letošní roční abonenti, kteří využili roční předplatné i v loňském roce jsou zařazeni do soutěže dvakrát
* jména výherců budou slosována známou regionální osobností a přiřazována k výhrám od posledního místa po první
* výherci nejhodnotnějších cen budou kontaktováni telefonicky a vyzváni, aby si ceny přišli vyzvednout. Následně budou při předávání cen fotografováni a jejich fotografie budou uveřejněny v PROSTĚJOVSKÉM Večerníku
* ceny bude možné vyzvednout nejpozději do konce května.