BEZPEČNOSTNÍ AGENTURA
SIDA s.r.o.
PULT CENTRÁLNÍ OCHRANY
FYZICKÁ OSTRAHA OBJEKTŮ
ÚKLIDOVÉ SLUŽBY
www.sida.cz
1890/01/2024

www.vecernikpv.cz
® PROSTĚJOVSKÝ Večerník
Pondělí 20. října 2025 | Číslo 42 | Ročník 29 | Cena 40 Kč | stran 64

V LITOMYŠLI ZABIL ČLOVĚKA, DOPADLI HO V PROSTĚJOVĚ!

Policisté dopadli kamioňáka až v Prostějově na výpadovce směrem na Bedihošť. *Foto: Karolína Váňová*

Kristýna BOHATOVÁ

LITOMYŠL, PROSTĚJOV Tragická nehoda zastavila v pátek po půl šesté ráno dopravu na silnici I/35 na výjezdu z Litomyšle směrem na Vysoké Mýto. Došlo ke střetu osobního auta s kamionem. Na místě zahynul řidič škodovky, šofér kamionu z místa nehody ujel. Policie ho zadržela až v Prostějově!

Večerníku zaslala video ze zásahu svědkyně. Olomoucká policejní mluvčí Miluše Zajícová nás ale odkázala na mluvčí Pardubického kraje, jehož příslušníci mají věc v kompetenci. „Podle dosavadních informací došlo pravděpodobně ke střetu osobního auta Škoda Roomster s návěsem nákladního vozidla. Osobní auto bylo po nárazu odmrštěno do příkopu, kde zůstalo ležet na střeše. Řidič škody na místě zahynul," sdělila Večerníku mluvčí policie Iveta Kopecká. Spolujezdkyně z osobního auta byla se zraněním převezena do nemocnice.

Na místě se okamžitě rozběhlo policejní vyšetřování. Řidič kamionu totiž nezastavil a z místa nehody ujel. „Díky rychlé operativní práci ho policisté vypátrali v Olomouckém kraji, kde je zastaven a čeká ho výslech. Kriminální policie vyšetřuje okolnosti tragické nehody i to, proč řidič nákladního vozu nezastavil," doplnila Kopecká. Jestli byl šofér kamionu pod vlivem alkoholu, nebo si nárazu nevšiml, ukáže další vyšetřování.

Řidiče kamionu zastavilo na pět policejních autohlídek na výjezdu z Prostějova směrem na Bedihošť.

Kamioňáka chytili u železáren, PROČ UJÍŽDĚL?

K tragické nehodě s úmrtím řidiče škodovky došlo na výjezdu z Litomyšle na Vysoké Mýto. *Foto: Svitavský Deník*

HAJDIK MURDTER
HAJDIK MOULDING S.R.O.
HAJDIK TOOLING S.R.O.
OLŠANY U PROSTĚJOVA 19
MÁME PRO TEBE FLEK!
SEŘIZOVAČ LISU
SEŘIZOVAČ LAKOVACÍ LINKY
WWW.NELAKUJEMETE.CZ
Kontaktní osoba: Ing. Kateřina Straková | katerina.strakova@hajdik.com | Tel.: 731 425 026
2510150217

2510150216

O VÍKENDU BUDEME SPÁT O HODINU DÉLE

PROSTĚJOVSKO V noci ze soboty 25. na neděli 26. října se hodiny posunou ze 3:00 na 2:00, což znamená, že se noc prodlouží o jednu hodinu.

Poprvé byl letní čas zaveden za první světové války, kdy měl pomoci šetřit energii. V Československu se pak pravidelně čas střídal od roku 1979. Už několik let se vedou intenzivní debaty o zrušení střídání času v celé EU. Evropský parlament sice v roce 2019 schválil návrh na ukončení této praxe, ale členské státy se nedokázaly dohodnout na tom, zda trvale přejít na letní, nebo na standardní čas. Důvodem jsou obavy z rozdílů mezi zeměmi, což by mohlo mít negativní dopad na dopravu i obchod. Letní čas opět začne platit poslední březnovou neděli v roce 2026, konkrétně 29. března 2026. **(mls)**

RYCHLÉ INFO

Jarmark už v listopadu

Prostějov (kib) - Tradiční Vánoční jarmark v Prostějově letos potrvá od pondělí 24. listopadu do 23. prosince a zaplní centrální náměstí vůní punče, vánočních specialit a sváteční atmosférou. Chybět nebude ani bohatý kulturní program. 21. listopadu se otevře oblíbené kluziště, 28. listopadu se návštěvníci mohou těšit na slavnostní rozsvícení vánočního stromu s hudebním doprovodem Adama Mišíka.

Pro rybu k rybářům

Prostějov (kib) - Prostějovští rybáři nabízejí živé pstruhy a další druhy sladkovodních ryb. Přijďte si každý pátek od 16 do 18 hodin nakoupit čerstvě vylovené kusy. V nabídce jsou mimo zmíněných pstruhů i kapři, líni a siveni. Ryby vám na požádání i zabijí. „Když dobrou rybu, tak jedině od nás," vzkazují členové Moravského rybářského svazu. Ryby čekají v rybníčcích v Mánesově ulici vedle Kolářových sadů.

Město hledá kurátora/ku

Prostějov (kib) - Tajemník prostějovského magistrátu vypsal výběrové řízení na místo kurátora/ ky pro mládež na oddělení sociální prevence Odboru sociálních věcí Magistrátu města Prostějova. Jde o práci na dobu určitou, vhodnou pro zájemce s vysokoškolským vzděláním v oborech vzdělání zaměřených na sociální práci, sociální politiku, sociální pedagogiku, sociální péči, sociální patologii, právo nebo speciální pedagogiku dle § 110 zák. č. 108/2006 Sb., o sociálních službách. Termín pro podání přihlášek je do 31. října 2025, předpokládaný nástup prosinec 2025/ leden 2026. Více informací najdete na webu města.

PŘEDPLATNÉ
608 960 042

FOTO TÝDNE

Foto: Michal Kadlec

PTENSKÝ DVOREK Podzim rozehrává v přírodě hru nádherných barev. Hned čtyři odstíny tohoto krásného ročního období nabízí tradičně javor na křižovatce silnic mezi Ptenským Dvorkem, Růžovem a Stražiskem. Opravdu stojí za to u tohoto javoru zastavit a pokochat se nebo fotit jako my! Tento strom je zajímavým úkazem, nabízí ve své koruně žluté, oranžové, zelené a červené listy. Prostě pohádka... **(mik)**

Udělej si pohodlí cukrouši, jen se svléknu do pracovního!

POČASÍ v regionu

Pondělí Vendelín	11/2 °C	
Úterý Brigita	13/5 °C	
Středa Sabina	12/7 °C	
Čtvrtek Teodor	13/8 °C	
Pátek Nina	13/9 °C	
Sobota Beáta	13/9 °C	
Neděle Erik	13/9 °C	

Zdroj: meteocentrum.cz

NALEZNETE UVNITØ

ŽHAVÉ TÉMA

Čestná salva na pohřbu plukovníka Jiřího Hudského

STRANA 3

REGION

Traktorista strhnul řízení a u Rakůvky skončil ve stromě!

STRANA 8

ZPRAVODAJSTVÍ

Kluziště na náměstí zahajuje provoz už 21. listopadu

STRANA 12

KULTURA

Vánoční strom v Prostějově rozsvítí zpěvák Adam Mišík

STRANA 18

„7 DNÙ V KOSTCE"

Za uplynulými 7 dny se ohlédl Martin Zaoral

•• Pondělí ••

Ztracený houbař. „Dokud se neztratíme, sami sebe hledat nepůjdeme," vystihl americký spisovatel Henry David Thoreau lidskou motivaci pro poznávání vlastních psychických i fyzických předpokladů. Mnohé se o sobě nepochybně dozvěděl i 84letý senior, jemuž při houbaření nedaleko Skřípova došly síly. Po noci strávené v lese se dostal na lesní cestu, kde jej objevili lesáci.

•• Úterý ••

Dluhy u soudu. „Být chudý a bez dluhů – to je největší bohatství," praví moudré arabské přísloví. Pan Jiří sice na jednu stranu skončil v osobním bankrotu, na druhou stranu jemu samotnému někteří lidé peníze dlužili. I proto se pokusil i se svým bratrem vymáhat dluh pomocí výhružek a fyzického nátlaku. Zda své peníze dostal zpět, nevíme, jisté je, že coby obžalovaný skončil před soudem.

•• Středa ••

Čas a nejistota. Říká se, že člověk s jedněmi hodinkami ví přesně, kolik je hodin, zatímco, člověk, který má dvoje hodinky, si není nikdy jistý. Smutný osud potkal prostějovského milovníka a sběratele starých hodin Bruno Wintera. Majitel zdejší sladovny vyvážel do zemí celého světa, přesto si i se svojí ženou vzal dobrovolně život v noci před nástupem do transportu do koncentračního tábora. Bruno Winter se narodil přesně před 152 lety.

•• Čtvrtek ••

Oko tygra. „Je Den otců kravina? Jako mít děti u postele ráno v šest i s výkresem je … dojemné, ale raději bych ještě spal," mudruje hlavní hrdina komedie Oko tygra, který právě prochází ukázkovou krizí středního věku. Oblíbené představení pražského Komorního divadla Kalich bylo k vidění v prostějovském divadle.

•• Pátek ••

Sto let na cestách. „Nelituji žádného dne, kdy jsme byli na cestách!" napsal cestovatel, fotograf a spisovatel Miroslav Zikmund, jenž se dožil 102 let. O něco mladší je Klub českých turistů v Konici, který oslavil své stoleté výročí výstavou v konickém zámku.

•• Sobota ••

Láska v parku. „Kdo nemiluje stromy, ať netvrdí, že miluje člověka," napsal anglický spisovatel John Ruskin. Připomenout si tuto pravdu mohli lidé během Dne stromů. Akci v Kolářových sadech organizovalo Ekocentrum Iris.

•• Neděle ••

Zdravé Výšovice. „Ve společnosti, v níž lidé jezdí auty do posilovny, kde šlapou na rotopedech, je něco špatně," upozornil americký populární vědec Bill Nye. Fanoušci cyklistiky se sešli na dětském cyklistickém závodě Výšovický bajk.

HOROSKOP

Konstelace hvězd

Sychravé počasí a pomalé zapomínání na krásné letní časy přinesou mnohým Prostějovanů nostalgické vzpomínky na daleko dávnější okamžiky. Nebude tedy divu, že nálada u většiny z nás bude ponurá, moc chuti do práce mít nebudeme.

♈ BERANI 21.3. – 20.4.
Nedívejte se po tom, co dělají druzí, a už vůbec nepřemýšlejte tím stylem, že byste okopírovali jejich myšlenky či práci. Bude vám sice chybět vlastní sebevědomí, ale pokuste se do něčeho pustit na vlastní pěst.

♉ BÝCI 21.4. – 21.5.
Vykoupete se ve vlastních nepravostech. Nedávno jste nevhodným výrokem ublížili jinému člověku, nyní se vám to vrátí i s úroky. Důležité bude, zda zareagujete správně. Vše se dá ještě napravit.

♊ BLÍŽENCI 22.5. – 21.6.
Kratší výlet vás obohatí a zároveň přijdete na jiné myšlenky. Potřebujete uklidnit svoji mysl, prožili jste hektické dny plné stresu. Vezměte si s sebou nejmilejší osobu a vyjeďte si do podzimní přírody.

♋ RACI 22.6. – 22.7.
Věnujte se tento týden rodině, hodně jí dlužíte. Možná prožijete po letech manželství druhé líbánky, což by vás mohlo povznést po delším období odcizenosti. Přitom ale nezapomínejte na pracovní úkoly.

♌ LVI 23.7. – 22.8.
Obdržíte nemilý dopis, po jehož přečtení budete muset okamžitě začít jednat. Napravit toho musíte víc, dopustili jste se totiž hned několika prohřešků, za které byste mohli pykat. Můžete se tomu ale vyhnout.

♍ PANNY 23.8. – 22.9.
V poslední době jste hodně nervózní a teď vám na klidu moc nepřidá zpráva o tom, že nadřízení přijmou nového kolegu. Sice budete mít méně práce, ale s tím také i méně peněz. Nebude se vám to líbit.

♎ VÁHY 23.9. – 23.10.
Ve vaší blízkosti se nyní objeví osoba, která vás zaujme po všech stránkách. Pokud nejste zadaní a spokojení, s klidem v duši ji začněte obletovat. Zřejmě se vám bude dařit a navážete nový vztah.

♏ ŠTÍŘI 24.10. – 22.11.
Vám tedy odvaha vůbec nechybí. Pustíte se do věcí, které jste dříve odmítali dělat. A půjde nyní hodně do tuhého! Vyšlápnete si na člověka, kterého se každý bojí a který nemá nejlepší pověst ani v podsvětí.

♐ STŘELCI 23.11. – 21.12.
Naladíte se na úplně stejnou notu jako váš partner. To bude trochu s podivem, protože ještě do tohoto týdne jste se hádali jako koně. Teď ale dospějete ke společnému plánu, jak si výrazně finančně přilepšit.

♑ KOZOROZI 22.12. – 20.1.
Nestrkejte teď nos do věcí, do kterých vám nic není, a vůbec se vás netýkají. Aktivita v tomto směru by se vám mohla vymstít. Na druhé straně máte svých osobních problémů více než dost, takže makejte na sobě.

♒ VODNÁŘI 21.1. – 20.2.
Na pracovišti prožijete hektický týden plný zvratů a nečekaných zpráv. Hodně vám rozproudí krev v žilách oznámení o špatné finanční situaci firmy, pro kterou děláte. Pomalu si hledejte nové místo.

♓ RYBY 21.2. – 20.3.
Energie budete mít více než dost. Je ale otázkou, kam ji nasměrujete. Zkuste to s nějakou sportovní soutěží, při které budete zcela jistě slavit úspěch. Naopak se vystříhejte jakýchkoliv sporů se sousedy, s nimi prohrajete.

Zpravodajský a společenský týdeník PROSTĚJOVSKÝ Večerník. Vychází 1x týdně po celém území Prostějovska.
Vydává: Haná Press s.r.o. **IČO:** 26782294. **Provozovna a příjem inzerce:** Plumlovská 698/83, Prostějov (608 960 042, inzerce@vecernikpv.cz).
Výrobní sekce: Průmyslová 20, Prostějov. **Kontakty:** 608 960 042, redakce@vecernikpv.cz, souteze@vecernikpv.cz.
Fakturace, reklama: Romana Majchráková (administrativa@vecernikpv.cz), Zdeněk Tesař (tesar@vecernikpv.cz).
Redaktoři zpravodajství, kultury a společnosti: Michal Kadlec (redakce@vecernikpvcz), Martin Zaoral (776 159 120, editor@vecernikpv.cz).
Redaktor sportu: Jan Frehar (773 775 646, sport@vecernikpv.cz).
Grafické oddělení: Karolína Váňová (graficka@vecernikpv.cz).
Tiskne: MAFRAPRINT a.s., Pavelkova 7, Olomouc. **Rozšiřují:** společnost PNS, a.s. a soukromí prodejci.
Distribuci pro předplatitele provádí Česká pošta, s.p. (predplatne@vecernikpv.cz).
Materiály označené -pr- jsou placenou inzercí.
„PROSTĚJOVSKÝ Večerník" je ochrannou slovní grafickou známkou.Registrováno pod číslem 037090297.
Evidováno u Ministerstva kultury České republiky pod číslem **MK ČR E 11906.**

Po ztraceném houbaři PÁTRALY I DRONY

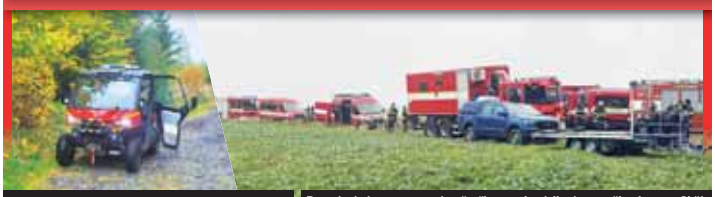

MICHAL KADLEC

Do pátrání po ztraceném čtyřiaosmdesátiletém muži v lese u Skřípova se daly desítky policistů a hasičů. Nejdříve bylo nalezeno auto hledaného. *2× foto: SDH Kostelec na Hané a SDH Protivanov*

SKŘÍPOV Z neděle na pondělí 13. října pátralo na sedm desítek policistů a hasičů po čtyřiaosmdesátiletém seniorovi, který šel na houby a došly mu síly. Před devátou hodinou večerní přijali policisté oznámení od záchranné služby, že jim volal muž, jenž uvedl, že přijel vozidlem do lesa na houby a parkuje autem v katastru obce Skřípov. Při cestě zpátky mu prý ale došly síly a nebyl schopen pokračovat v chůzi. Rovněž nevěděl, kde se nachází. „Následně se rozjela rozsáhlá pátrací akce, do níž byli nasazeni policisté, psovodi, policejní vrtulník, a dokonce i hasičské drony s termovizí," uvedla Miluše Zajícová, tisková mluvčí Krajského ředitelství Policie ČR v Olomouci.

POKRAČOVÁNÍ NA STRANĚ 9

O ROZHLEDNĚ JE ROZHODNUTO!

Foto: archiv Večerníku

ČECHY POD KOSÍŘEM Rozhledna, která byla před dvanácti lety slavnostně otevřena na tzv. Hanáckém Mont Blancu, půjde na jaře k zemi. Zastupitelé devíti členských obcí mikroregionu rozebrání konstrukce minulý týden definitivně schválili. Na místě staré rozhledny zůstane její zděný základ pro případnou stavbu nové vyhlídky, sdělil v minulých dnech médiím předseda Mikroregionu Kosířsko Dalibor Kolář.

Rozhledna na Velkém Kosíři byla otevřena v létě 2013. Stavba tehdy stála 6,5 milionu korun, 3 miliony přispěl Olomoucký kraj, penězi dárci a okolní obce.

S nedostatky se stavba potýkala od prvopočátku, přede dvěma lety byla definitivně uzavřena. Statici totiž objevili závažná porušení konstrukce, jejichž oprava by vyšla na bezmála 1,5 milionu korun, dalších 300 tisíc by stála každoroční údržba. Finance, které mikroregion nemá. Proto jeho členské obce rozhodly o razantním kroku. „Hlasování všech zastupitelstev a následně i valné hromady mikroregionu už proběhla. Přistoupeno bylo k variantě snesení horní vyhlídkové stavby a stavbě nového prvku. S největší pravděpodobností to bude zase rozhledna. Momentálně pracujeme na vytvoření dokumentace pro odstranění stavby a zpracováváme podklady pro vyhlášení architektonické soutěže, která bude zaměřena na podobu nového prvku," uvedl Kolář. Náklady na demontáž rozhledny a stavbu nového prvku vzejdou z chystané dokumentace a architektonické soutěže.

Demontáž rozhledny chtějí obce zahájit na jaře příštího roku. Tradiční novoroční výstup na Kosíř tak bude naposledy s rozhlednou v pozadí. **(kib)**

Nechyběla čestná salva a vrtulník

Vojáci doprovodili na poslední cestě Jiřího Hudského

Na poslední cestě vyprovodila Jiřího Hudského čestná salva a přelet vrtulníku. *2× foto: Michal Mucha*

PROSTĚJOV Dne 3. října se nebe nad prostějovskými kasárnami opět zatáhlo. Ve věku nedožitých 80. narozenin zemřel po dlouhé a zákeřné nemoci v pořadí šestý velící důstojník 22. výsadkové brigády plukovník v. v. Ing. Jiří Hudský. Poslední rozloučení s obávaným, respektovaným a náročným velitelem si v pátek 10. října nenechali ujít jeho kolegové, přátelé a bývalí spolupracovníci.

KRISTÝNA BOHATOVÁ

Rodák z Ústí nad Labem si po maturitě zvolil vojenskou kariéru a šel studovat VVU OJ ve Vyškově. Po jeho absolvování v r. 1967, byl vyřazen jako poručík a nastoupil k 22. výsadkové brigády do Prostějova. Byl velitelem výsadkové čety u 65. výsadkového praporu v jezdeckých kasárnách v Prostějově. Vystudoval VAAZ v Brně a následně zastával u 22. výsadkové brigády funkci náčelníka štábu, posléze se stal velitelem. „Jirka do konce svého působení roku 1991 vychoval mnoho mladých důstojníků a praporčíků, vypěstoval v nich hrdost na náš červený baret a dobře je připravil na plnění úkolů hloubkového a speciálního průzkumu i speciálního radiového spojení. Budou na něj ještě dlouho vzpomínat. Ti, co u nás sloužili, vědí, o čem mluvím," uvedl ve smuteční řeči jeho dlouholetý kolega František Stavný. Svoji vojenskou kariéru Jiří Hudský ukončil u Velitelství pozemního vojska v Olomouci jako náčelník oddělení řízení průzkumu a REB. V roce 2001 odešel do zálohy a věnoval se rodině, práci v samosprávě, zahradničení i aktivní činnosti v KVV PV.

Jiří Hudský byl společně Josefem Váňou iniciátorem myšlenky založení Klubu výsadkových veteránů v Prostějově a tím dali podnět k založení těchto klubů i v dalších městech v ČR a SR. „Proto Ti, Jirko, právem náleželo hrdě nosit Zlatý odznak výsadkového veterána s číslem 0001. I díky Tobě náš klub existuje již 35 let," doplnil František Stavný.

komentář primátora

V současné době jsou v Prostějově k vidění dvě výstavy prezentující návrhy studentů Fakulty architektury Vysokého učení technického v Brně. Jedna na nádvoří před prostějovským zámkem představuje odvážné koncepty dvou nových prohlídkových tras pracovně nazvaných Po zlaté stuze a Iluze peněz a moc času. Práce naznačují, jak bychom jednu z nejvýznamnější historických staveb ve městě mohli v budoucnu využívat. Druhá výstava umístěná v galerii městské knihovny představuje návrhy studentů na přestavbu městských lázní na moderní bibliotéku. Nedávno uzavřené partnerství s Fakultou architektury nám umožní se školou dále spolupracovat a čerpat od mladých talentů inspiraci k naší další práci na zlepšování života ve městě.

Pokračuje také naše spolupráce se Zahradnickou fakultou Mendelovy univerzity. V jarním semestru studenti připravili návrh úprav přednádraží a revitalizace návsi ve Vrahovicích-Trpínkách v okolí hostince U Lípy. Ty nejzajímavější studentské práce chceme brzy vystavit přímo ve Vrahovicích. V nadcházejících měsících se studenti zaměří na jižní zelený prstenec města. Věřím, že také v tomto případě získáme spoustu zajímavých nápadů pro další rozvoj Prostějova.

František JURA, primátor statutárního města Prostějova

Krása roste z betonu!

Foto: Martin Zaoral

PROSTĚJOV „Jen rány dávají tvar věcem. I životu!" shrnul Karel Schulz hlavní myšlenku svého geniálního románu Kámen a bolest o renesančním umělci Michelangelo Buonarrotim. Skutečná krása opravdu nejlépe vynikne na pozadí zdánlivé šedi a bezútěšnosti. Dokonale to ilustruje příklad této „kručinky", která nádherně vykvetla ve spáře mezi dlaždicemi na jinak zcela vybetonovaném parkovišti v areálu jedné průmyslové firmy. (mls)

Na Prostějovsku řádí COVID A CHŘIPKA

PROSTĚJOVSKO Krajská hygienická stanice Olomouckého kraje se sídlem v Olomouci (KHS) v uplynulém týdnu zaznamenala pokračující pozvolný nárůst počtu akutních respiračních infekcí, který odpovídá průběhu podzimní sezóny.

Ve 41. týdnu roku 2025 vzrostla celková nemocnost akutních respiračních infekcí včetně chřipky oproti předchozímu týdnu o 4,1 procenta. Celkově dosahuje nemocnost 1 344 případů na 100 000 obyvatel. „Nejvyšší hodnoty hlásí okres Prostějov (2 014 případů), nejnižší okres Šumperk (1 152 případů). Nejvíce nemocných je mezi dětmi ve věku 0–5 let, naopak nejnižší nemocnost je u osob nad 65 let," uvedla mluvčí KHS Markéta Koutná s tím, že k 10. říjnu 2025 nebyl hlášen žádný závažný případ chřipky vyžadující intenzivní péči.

V týdnu od 3. do 9. října 2025 bylo na území Olomouckého kraje zaznamenáno 432 nových případů onemocnění covid-19, což je o 79 více než v týdnu předchozím (353). Nejvyšší záchyt hlásí okres Olomouc (166), následují Šumperk (101), Prostějov (80), Přerov (74) a Jeseník (11). „K 10. říjnu 2025 nebyl hlášen žádný hromadný výskyt onemocnění covid-19," dodala Koutná. **(kib)**

PO STOPÁCH STARÉHO PŘÍPADU

Auto mu zdemolovala spadlá větev

Peněz se zatím nedočkal

ČSOB Pojišťovna odmítla škodu proplatit na základě absurdních argumentů

PROSTĚJOV Tohle vzalo dosti nečekaný průběh. Ve středu 30. července na prostějovské ulici Vítězslava Nezvala spadla masivní jasanová větev na automobil, který zcela poničila. Jen díky shodě náhod nebyl nikdo zraněn, majitel vozu celkem pochopitelně očekával za poničené auto finanční náhradu, kterou předběžně vyčíslil na 65 tisíc korun. Jenže té se dosud nedočkal, ČSOB Pojišťovna, u níž je město Prostějov pro podobné události pojištěné, totiž pojistné plnění zamítla. Zajímalo nás proč.

Spadlá větev akátu v ulici Vítězslava Nezvala nadělala na automobilu pořádnou škodu. *2× foto: archiv J. Gottfrieda*

Ulice Vítězslava Nezvala se nachází v bezprostředním sousedství lesoparku Hloučela. Pokud pojedete po Olomoucké ulici z centra města, najdete ji po levé straně těsně před mostem přes řeku. Po jedné straně je lemována domy, druhou tvoří zeleň, která se nahýbá do ulice. A právě v této poklidné uličce došlo poslední červencovou středu k nečekanému dramatu. „Zrovna jsem parkoval, když se ozvala hrozná rána. Ze stromu se uvolnila silná větev, která při pádu strhla ještě jednu. Obě pak dopadly na kapotu mého auta a zcela zdemolovaly přední sklo i bezpečnostní rám vozu. Kdyby tudy někdo právě procházel, mohlo ho to klidně zabít," popsal John Gottfried, podle něhož náklady na opravu jeho Škody Superb byly odhadnuty na 65 tisíc korun. „Nebylo to poprvé, co u nás nějaká větev spadla na silnici a museli jsme ji odklízet. Sousedka již správce městské zeleně na tento stav upozorňovala, k patřičné nápravě to však nevedlo, muselo to dopadnout až takhle," uzavřel John Gottfried s tím, že způsobenou škodu chce po statutárním městě Prostějov vymáhat.

VYJÁDŘENÍ POJIŠŤOVNY POPÍRÁ REALITU

V závěru původního článku jsme slíbili, že o tom, jak se svojí žádostí pochodí, bude PROSTĚJOVSKÝ Večerník informovat. S odstupem času jsme se tedy k celému případu vrátili. A nestačili se divit. „Pojišťovna v souvislosti s touto událostí zamítla plnění. Rozhodnutí o případném odškodnění nyní bude záležet na Radě města Prostějova. Je to pro mě překvapení a zatím nevím, jak budu situaci dále řešit," vyjádřil se po našem dotazu John Gottfried, který nám zároveň poskytl odůvodnění tohoto překvapivého rozhodnutí. To je postaveno na dvou argumentech, z nichž oba působí na první pohled dosti absurdně. „Dle provedeného šetření bylo zjištěno, že poškozený zaparkoval vozidlo na místě veřejné zeleně, která není určena k parkování vozidel a jejich využití k uvedenému účelu je přestupkem," vyjádřil se v odůvodnění Přemysl Dolan, vedoucí oddělení likvidací pojistných událostí ČSOB Pojišťovny. Něco takového je dle poškozeného v příkrém rozporu s realitou. „V první řadě mi větev na auto spadla ve chvíli, kdy jsem byl v pohybu, tedy se teprve chystal zaparkovat, a nikoli, že bych někde parkoval, jak se píše v odůvodnění. Zásadní však je, že v ulici není uveden ani zákaz vjezdu, ani zákaz parkování, nechápu tedy, jak by stání v ní mohlo být pro místní přestupkem. Omezení tu spočívá pouze v tom, aby tu zůstalo místo pro případný zásah složek IZS," reagoval John Gottfried.

SPADLA VŮBEC VĚTEV? A ZPŮSOBILA ŠKODU?

Podobně pozoruhodným způsobem se pojišťovna vypořádala s odpovědností správce zeleně za pád větve. „Domníváme se, že statutární město Prostějov nezanedbalo náležitý dohled nad předmětným stromem, jelikož strom a vývoj jeho stavu průběžně monitoruje, pravidelně dochází k jeho odbornému ošetřování a byla provedena všechna dostupná a specialisty doporučovaná opatření, která lze s ohledem na povahu věci a všechny okolnosti případu rozumně požadovat. Potvrzuje to skutečnost, že dne 30. 10. 2023 byla odbornou společností po vyhodnocení rizik na stromu instalována bezpečnostní vazba, v témže roce byla provedena lokální redukce koruny stromu z důvodu jeho stabilizace. Statutární město Prostějov tak nemohlo předvídat pod vzrostlými stromy v dané ulici tento způsob užití jeho pozemku k parkování vozidel, a tudíž ani po něm nelze požadovat tomu přizpůsobenou intenzivní údržbu stromů," vyjádřil se Přemysl Dolan.

Nad takovými argumenty zůstává rozum stát. Přímo z nich vyplývá, že žádná větev ze stromu v této ulici vlastně nikdy spadnout neměla a vlastně ani nemohla. A pokud by se tak čistě náhodou stalo, nikdo nemohl předvídat, že způsobí nějakou škodu. „Ještě bych to pochopil v případě bouřky či nějaké nenadálé události, ale v ten den panovalo prakticky bezvětří. Navíc mohu jen zopakovat, že na padající větve v ulici jsme v minulosti už upozorňovali, tohle byl pouze vrchol ledovce. Nevím tedy, co se tu bude muset ještě stát, aby to začal někdo řešit," uzavřel John Gottfried. **(mls)**

Napsáno před 19. 10. 2015

10 lety

Kino Metro je soběstačné

PLATY OVŠEM HRADÍ MĚSTO

PROSTĚJOV Vedení prostějovského kina Metro 70 předložilo radě města výsledky svého hospodaření, lépe řečeno přehled svých výnosů a nákladů za období od roku 2010 do roku 2014. Seznam s finančními částkami však nezahrnuje náklady na výplaty pracovníkům kina ani na energie. Pro tyto peníze se musí každoročně sáhnout do městské pokladny. „I tak je ale pozitivní, že kvalitní výběr filmů a odpovídající návštěvnost zajišťují kinu soběstačnost samotného promítání," konstatuje Ivana Hemerková, náměstkyně primátorky statutárního města Prostějova.

V době moderních technologií nejrůznějšího druhu si kino drží vysoké postavení ve společnosti. Přece jen vzít holku na rande a pustit jí na lavičce film z mobilního telefonu není až tak ono. Není tudíž divu, že návštěvnosti nejen premiér mají mezi lidmi pořád své kouzlo a oblibu. Kino Metro 70 není výjimkou. „Při vší skromnosti si myslím, že zas až tak se chlubit nemohu," usmál se Ivan Čech, vedoucí biografu ve Školní ulici. „Samozřejmě mě těší, že vykazujeme příznivé výsledky hospodaření, ale podle mého názoru je stejná situace ve všech českých kinech. Díky moderním technologiím máme stejné možnosti promítat premiéry úspěšných filmů, na které přijde velké množství lidí. Je pravdou, že záleží na tom, na který film vsadíte a který dokáže přilákat stovky nebo tisíce lidí. Nám se to v Prostějově v posledních letech daří, navíc si lidé znovu nacházejí cestu do kin v širším měřítku," okomentoval příznivou ekonomiku exkluzivně pro Večerník Ivan Čech. Spokojenost zavládla i na radnici. „Z čísel vyplývá, že čím vyšší jsou náklady provozovatele kina, tím vyšší jsou příjmy rozpočtové kapitoly kina. Od roku 2011 do roku 2014 převyšují skutečné výnosy kina Metro 70 skutečné náklady. A to je potěšující zjištění. Je třeba ale dodat, že v přehledu výnosů nejsou zohledněny mzdové náklady, náklady ostatních osobních nákladů a náklady na energie," uvedla Ivana Hemerková, náměstkyně primátorky statutárního města Prostějova.

K dalším nákladům je například nutno přičíst hlavně platy pracovníků kina a energie. „To vše se hradí z městské pokladny, ročně to dělá okolo dvou až tří milionů korun," prozradila Alena Raš ková, nová primátorka statutárního města Prostějova. „Musíme si uvědomit, že kultura sama na sebe nemůže nikdy vydělat. Magistrát každoročně dotuje Městské divadlo, Divadlo Point, Společenský dům a další organizace, které se v našem městě starají o kulturní či společenské vyžití našich občanů. To samé platí o našem jediném kinu," dodala Rašková.

AKTUÁLNÍ KOMENTÁŘ VEČERNÍKU

O rok později, tedy v listopadu 2016, se novou ředitelkou kina Metro stala tehdy šestadvacetiletá Barbora Prágerová. Mladá dívka v průběhu dalších let posunula vývoj celého kina na úplně jiný level a s ním i financování. Nejdříve změnila systém promítání, technické vybavení kina nechala zmodernizovat a zaměřila se i na jiné zdroje výdělku, například z úchvatné kavárny, která v letních měsících funguje i venku před objektem. Kino se začalo postupně zaplňovat i mladými diváky, pro které ředitelka, dnes Barbora Kucsa Prágerová, sháněla filmy podle jejich gusta. Šéfka kina Metro byla nedávno vyhodnocena mezi první padesátkou celebrit světa ovlivňujících filmový průmysl. Jestli se za posledních deset let v Prostějově něco změnilo k lepšímu, pak právě kino Metro patří na samotný úvod seznamu. **(mik)**

Jak šel èas Prostìjovskem...

Døevnovice

Stával tu i zámeček. První písemné zmínky o Dřevnovicích jsou z roku 1365, ale obec byla založena asi okolo roku 1205. Původně zde stála dřevěná tvrz. První majitel obce a tvrze byl asi Dythart z Řevnovic. Jsou záznamy z roku 1641–1670, kdy si nezamyslický farář stěžoval na špatné placení desátků od obce Dřevnovice, kde se lidé často nastěhují na jaře a po sklizni zmizí i s úrodou. Na místě, kde stávala tvrz, byl postaven zámeček. Ten pravděpodobně vyhořel při požáru s částí obce v roce 1825 a nebyl již obnoven. Mezi kulturní památky Dřevnovic patří boží muka, kříž u mlýna z roku 1857 a na návsi z roku 1880 a také oplocený novogotický litinový kříž v polích za obcí připomínající hřbitov, kam byly pochovány oběti z Dřevnovic, které zemřely během epidemie cholery v roce 1831. Na archivním snímku je oslava 30. výročí osvobození tehdejší ČSSR sovětskou armádou.

2× foto: SOkA a Martin Zaoral

Pøištì: Vícemìøice

168 hodin s městskou policií

Zadrželi „paliče“ kabelů

Ilustrační foto: internet

Ve čtvrtek 16. října v ranních hodinách přijala Městská policie Prostějov na lince 156 oznámení o pálení elektrických kabelů v okrajové části města. Oznamovatel uvedl, že k události dochází v prostoru za areálem firmy, kde pracuje, a to ve směru k biokoridoru Hloučela. Do uvedené lokality byla vyslána hlídka městské policie, která po příjezdu kontaktovala oznamovatele. Ten strážníkům ukázal konkrétní místo, kde mělo k pálení docházet. V prostorách zahrady se nacházelo větší množství ohořelých elektrických kabelů a bylo zjištěno i poškození oplocení. Žádná osoba se tam již nezdržovala. V průběhu zjišťování skutečného stavu věci se pachatel na místo vrátil. Jednalo se o osobu, kterou oznamovatel předtím zahlédl u opalovaných kabelů. Strážníci na situaci ihned zareagovali a vydali se za podezřelým mužem. Třiatřicetiletý muž odpovídající popisu byl nedaleko místa události zadržen. Vzhledem k důvodnému podezření na spáchání trestného činu byla přivolána hlídka Policie ČR, která si celou záležitost převzala k dalšímu šetření.

Trojice poctivců

Od soboty 11. října do pondělí 13. října se v Prostějově našli hned tři poctivci, kteří odevzdali nalezené peněženky. Dvě šrajtofle i s finanční hotovostí a doklady se strážníkům podařilo úspěšně vrátit jejich majitelům. Třetí peněženku nalezl pracovník společnosti provozující sdílená kola, a to v košíku jednoho z nich. O nálezu strážníky informoval pro případ, že se majitel ozve dřív, než se mu firma pokusí nález předat. Veškeré kroky k dohledání majitele tak učinil provozovatel sdílených kol sám.

Muž ležel v parku

V úterý 14. října krátce po poledni přijala Městská policie Prostějov telefonické oznámení od ženy, která uvedla, že ve Smetanových sadech v blízkosti přechodu pro chodce leží na zemi neznámý muž. Na místo byla neprodleně vyslána hlídka, která zde nalezla spícího sedmačtyřicetiletého muže. Dotyčný byl hlídkou probuzen. Strážníkům uvedl, že je v pořádku a na místě jen usnul. Nevykazoval žádné známky zranění ani ohrožení zdraví. Lékařské ošetření odmítl a následně lokalitu dobrovolně opustil.

Zraněný senior

V dopoledních hodinách ve středu 15. října se na strážníky prostřednictvím linky 156 obrátil oznamovatel se žádostí o pomoc pro seniora, který upadl na zem v chodbě ve společných prostorách domu a nebyl schopen vstát, a to ani s asistencí oznamovatele. Na místo byla vyslána hlídka, která zjistila, že pětasedmdesátiletý muž má pravděpodobně poraněnou dolní končetinu. Vzhledem k jeho stavu si strážníci vyžádali příjezd zdravotní záchranné služby. Lékař rozhodl o nutnosti převozu zraněného muže do nemocnice k dalšímu ošetření. Strážníci zároveň na místě převzali psa, který byl v péči zraněného muže, a dočasně jej umístili do odchytového kotce na služebně.

www.vecernikpv.cz

Policie šetří případy vloupání

Ve firmě na Němčicku ukradli trezor

Do areálu firmy na Němčicku se zatím neznámý pachatel vloupal v noci ze středy na čtvrtek. Odnesl si hodně tučný lup. Ilustrační foto: internet

NĚMČICKO, PROSTĚJOV Tohle už tady dlouho nebylo! Policisté na Prostějovsku aktuálně šetří dva případy vloupání a krádeží. Nejprve se zatím neznámý poberta vloupal do firmy na Němčicku a odnesl si odtud slušnou částku peněz. Druhý případ už tak závažný není, přesto majitele zahrady v příměstské části Prostějova určitě rozzuřil. Policisté po pachatelích kriminálních činů pátrají.

MICHAL KADLEC

„Ze středy na čtvrtek 16. října vnikl neznámý pachatel po překonání oplocení na pozemek areálu firmy nacházející se v menší obci spadající pod policejní oddělení v Němčicích nad Hanou. Následně vypáčil okno na budově a dostal se do kanceláře, kterou prohledal. Při odchodu vzal s sebou přenosný trezor, v němž se nacházela finanční hotovost a platební karta, vzal také peníze, které našel ve stole v obálce. Způsobená škoda byla vyčíslena na necelých 148 000 korun. Po oznámení jsme případ zadokumentovali a zahájili úkony trestního řízení pro dva trestné činy, a to krádež a neoprávněné opatření, padělání a pozměnění platebního prostředku," uvedla k prvnímu případu Miluše Zajícová, tisková mluvčí Krajského ředitelství Policie ČR v Olomouci.

Jinou krádež prověřují od čtvrtka i prostějovští policisté. „Neznámý pachatel v jedné z místních částí za použití síly poškodil kovový řetěz, jímž byla zabezpečena vstupní branka na zahradu, na niž vnikl. Další sílu musel použít k překonání dvou kovových petlic vstupních dveří do zahradního domku, které byly uzamčené visacím zámkem. Tímto způsobem se dostal dovnitř. Z vnitřních prostor odnesl ke škodě poškozeného muže strunovou sekačku, řetězovou pilu, jednu aku baterii a vařič s dvoukilovou plynovou bombou. Poškozenému tím způsobil škodu za 8 700 korun, a navíc ještě škodu na poškození petlic v hodnotě 200 korun," spočítala mluvčí krajské policie Miluše Zajícová. I tento případ podle ní spadá do majetkových trestných činů a policisté ho prověřují pro trestný čin krádeže.

Falešný syn okradl seniorku

Žena mu poslala 33 tisíce korun…

PROSTĚJOV Další ze série případů podvodů řeší opět prostějovská policie. A bohužel znovu je obětí starší žena, která sedla na lep zatím neznámému podvodníkovi a přišla o desítky tisíc korun. Podvodník se v telefonu poškozené vydával za jejího syna...

„V sobotu 11. října odpoledne se na prostějovské policisty obrátila jednasedmdesátiletá žena s tím, že byla podvedena o téměř 33 tisíce korun. Oznamovatelka uvedla, že v sobotu dopoledne přijala SMS zprávu z neznámého čísla, ve které jí pisatel psal, že je její syn, který utopil telefon a nutně potřebuje uhradit fakturu na téměř 33 tisíc korun. Žena v domnění, že komunikuje se svým synem, odeslala na požadovaný účet zmíněnou částku. Za necelou hodinu zjistila, že se stala obětí podvodníka," uvedla Miluše Zajícová, tisková mluvčí Krajského ředitelství Policie ČR v Olomouci.

„Pachateli hrozí za přečin podvodu trest odnětí svobody až na dvě léta. Nereagujte na jakékoliv zprávy od neznámého čísla, které vám zasílá údajný syn nebo dcera a žádá vás o zaplacení faktury. Pokud takovou zprávu obdržíte, zavolejte dotyčnému a zeptejte se jej, jestli vám skutečně psal," nabádá zejména seniory k maximální opatrnosti mluvčí krajské policie Miluše Zajícová. **(mik)**

ZE SOUDNÍ SÍNĚ

BRATŘI VYMÁHALI DLUHY, SAMI TEĎ MUSÍ PLATIT

EXKLUZIVNÍ reportáž pro Večerník

Martin ZAORAL

U soudu byli oba muži obžalováni z vydírání a výtržnictví

PROSTĚJOV „Chceš-li ztratit přítele, půjč mu peníze," praví jedno české přísloví. Bratři Lukáš a Jiří peníze nejenže půjčili, ale pochopitelně je také chtěli dostat nazpět. Bohužel dluhy vymáhali značně nevybíravým způsobem, a i proto skončili uplynulé úterý 14. října před prostějovským soudem.

K incidentu došlo před tímto domem v Klenovicích na Hané. Foto: Martin Zaoral

Oba dosud netrestaní bratři byli obžalováni z vydírání a výtržnictví, kterého se měli dopustit letos v červnu před bytovým domem v Klenovicích na Hané. Tam si došlápli na jednoho z místních, kterého tímto chtěli přesvědčit, aby zajistil splacení dluhu ve výši 130 tisíc korun u jednoho ze svých známých. Nejenže muže fyzicky napadli, navíc mu vyhrožovali uříznutím malíčku, což měli zajistit najatí Ukrajinci a Albánci. Paradoxní bylo, že pan Jiří, který tyto peníze vymáhal, kvůli vlastním dluhům skončil v osobním bankrotu, zatímco jeho bratr Lukáš zase nedávno přišel o zaměstnání. Obžalovaní na policii nejprve vše popírali, celé události však byli přítomni také svědci. Po poradě s advokátem před hlavním líčením proto obžalovaní zcela změnili taktiku a prohlásili vinu. Soud následně každému z nich vyměřil pokutu 15 tisíc korun, kromě toho budou muset zdravotní pojišťovně zaplatit 9 tisíc korun jako náhradu za léčení poškozeného. Ten k soudu přišel také s požadavkem proplacení roztržené košile, poničené klíčenky a úhrady za léky, které si po incidentu musel koupit. Tyto náklady však bude muset případně vymáhat občansko-právní cestou. „Mnohé okolnosti případu svědčí spíše ve prospěch obžalovaných. Nicméně i kdyby měli tisíc důvodů a možností, jak někoho napadnout, tak to prostě v dnešní společnosti není možné. Své pohledávky prostě musí vymáhat jiným způsobem. Trest je tedy symbolický a měl by sloužit zejména k tomu, aby se pro příště podobného chování vyvarovali," vysvětlila soudkyně Adéla Pluskalová. Oba obžalovaní trest na místě přijali a vzdali se práva na odvolání. Rozsudek je tedy již pravomocný.

KRIMI ČÍSLO

Hlavně že si zahrála! Na totální hloupost doplatila žena z Prostějovska, která sedla na lep dosud neznámé podvodnici. Ta se poškozené ozvala jako údajná sestřenice prostřednictvím sociální sítě, zda si chce zahrát hru s peněžním výdělkem. Důvěřivá žena souhlasila...

125 000

A jelikož si oslovená myslela, že jde o hru v rodinném kruhu, předala dotyčné podvodnici veškeré údaje o svém internetovém bankovnictví. Až po nějakém čase zjistila, že z účtu jí odešlo neuvěřitelných jedenáct plateb na dva cizí účty v celkové výši 125 tisíc korun! Policie tento případ řeší pro trestné činy podvodu a neoprávněného přístupu k počítačovému systému.

PÁTRÁNÍ PO DVOJICI HLEDANÝCH

Prostějovská policie vyhlásila celostátní pátrání po dvojici osob. Strážci zákona žádají veřejnost o pomoc při jejich dopadení — — aby v případě zjištění místa pobytu uvedených osob neprodleně kontaktovali kterékoliv oddělení Policie ČR prostřednictvím bezplatné linky 158.

JAN BEDNÁŘ

se narodil 6. února 1987 a trvalé bydliště má hlášeno v okrese Prostějov. Na hledaného vyhlásila prostějovská policie celostátní pátrání dne 3. října 2025. Jeho zdánlivé stáří je v rozmezí od 38 do 40 let, měří okolo 181 centimetrů, má hubenou postavu, hnědé oči a hnědé rovné vlasy. Nosí plnovous.

JOSEF KALEJA

se narodil 3. září 1996 a trvalé bydliště má hlášeno v okrese Prostějov. Na hledaného vyhlásila prostějovská policie celostátní pátrání dne 1. října 2025. Jeho zdánlivé stáří je v rozmezí od 30 do 33 let, výška není známa, má hubenou postavu, hnědé oči a černé rovné vlasy. Nosí bradku.

Vítejte na světě

galerie miminek na www.vecernikpv.cz

BLAHOPŘEJEME!!!
Všem novorozeňátkům a jejich rodičům přeje PROSTĚJOVSKÝ Večerník život provázený zdravím a radostí.
Vítejte na světě, děťátka!

Tobiáš HALOUZKA
11. 10. 2025 | 50 cm | 3,40 kg
Olomouc

Evelyn NEČEKALOVÁ
13. 10. 2025 | 49 cm | 3,12 kg
Žárovice

Nela SEITLER
12. 10. 2025 | 49 cm | 3,45 kg
Prostějov

Posílejte svá miminka

VÁŽENÍ RODIČE,
Fotografie narozených miminek pořizujeme každou středu v porodnici Nemocnice Prostějov. Pokud již miminko na pokoji nezastihneme a máte zájem, aby snímek miminka byl zveřejněn v rámci rubriky „Vítejte na světě", zašlete fotografii na adresu miminka@vecernikpv.cz a dodejte k tomu údaje: jméno a příjmení miminka, datum narození, výška a váha při narození a také adresu bydliště, na kterou vám pak zašleme jako dárek graficky redakčně zpracovaný obrázek. Pro snazší a rychlejší komunikaci uvádějte i tel. kontakt. *Děkujeme! Redakce PROSTĚJOVSKÉHO Večerníku*

Kaloni rodrigueští se stěhují

Zoo Olomouc je v chovu kaloňů velmi úspěšná.

OLOMOUC Zoo Olomouc chová 77 kaloňů rodrigueských, což je po anglické Zoo Chester největší skupina na světě mimo domovský Rodrigues. V minulých dnech z ní odjelo 25 jedinců. Rovných 10 do zoo v Amsterodamu, 15 do Curychu. Cestovali ve speciálně upraveném klimatizovaném voze, kde se monitoruje teplota a dopravce se řídí veškerými náležitostmi, včetně podávání krmiva. Zvířata dorazila na místa určení v pořádku.

„Kaloň rodrigueský je jedním z nejvzácnějších zvířat naší zahrady. Jeho domovina ostrov Rodrigues má rozlohu jako město Olomouc a bydlí na něm zhruba 40 000 lidí, což je pro kaloně až příliš na to, aby v důsledku lidského osídlení nepřicházeli o své přirozené prostředí. Tím klesají jejich počty, neboť mnoho prostoru jim již nezbývá.

V důsledku tajfunu v 70. letech 20. st. se jejich stavy snížily ještě radikálněji. Naštěstí tu máme záchranné instituce – zoologické zahrady," uvádí zoolog Jan Pluháček s tím, že olomoucká skupina se rozrůstá každoročně o zhruba 15 mláďat.

Kaloni mají krásné velké oči, protože se orientují především zrakem, jenž těmto frugivorním savcům pomáhá i při hledání chutných plodů. Tito letouni jsou známí tím, že při konzumaci ovoce roznáší semena rostlin ve svém trusu.

V důsledku kácení lesů, lovu pro maso byl kaloň zapsán na seznam ohrožených endemických druhů a zařazen do záchovných programů. V 70. letech 20. století klesly jeho stavy v důsledku tajfunu na 70 jedinců. Populace byla takřka vyhubena. Díky ochraně se jedince podařilo rozmnožit a zvýšit počty na 20 000 kusů. K záchraně přispěla i Zoo Jersey založená Geraldem Durrelem, který odchytl několik posledních volně žijících jedinců a dal za vznik chovu v zoologických zahradách. Všichni kaloni v zoo jsou majetkem ostrova Mauricius a chovatelům pouze zapůjčeni. **(kib)**

Do nových domovů odcestovalo 25 jedinců. *2× foto: Zoo Olomouc*

Z NEMOCNICE ...

Nemocnice AGEL Prostějov

ROBOT POMÁHÁ ORTOPEDŮM

Prostějovská nemocnice získala systém VELYS jako první v ČR k trvalému využití. *Foto: Nemocnice PV*

PROSTĚJOV Lékaři Nemocnice Prostějov při implantacích totálních endoprotéz kolena začali používat robotický systém VELYS, díky kterému provádí operace s větší přesností a šetrněji. Preciznější výkony zkrátí dobu hospitalizace i rekonvalescence pacientů. Ortopedi využijí robotický systém při asi 250 implantacích náhrad kolena ročně. Novinářům to řekl primář ortopedicko-traumatologického oddělení Leopold Hoferek. Výši investice do robotického systému nemocnice nezveřejnila.

KRISTÝNA BOHATOVÁ

Unikátní technologie podle Hoferka využívá kameru a optické snímače, které podrobně zmapují anatomii kolena i celé končetiny pacienta. Díky těmto údajům pak může operatér provést výkon s maximální přesností a minimalizovat riziko nepřesností při zavedení kolenní náhrady. „Ortoped má celou dobu operaci pod kontrolou, přístroj mu ale nedovolí špatný řez," uvedl Hoferek.

Ortopedi Nemocnice Prostějov ročně totální endoprotézy kolena voperují v průměru 350 pacientům, robot jim pomůže ve dvou třetinách případů. „Pacienti jsou čím dál náročnější. Kromě úlevy od bolesti očekávají i co nejlepší funkčnost kolenního kloubu po operaci. Robotický asistent VELYS nám umožní nabídnout jim moderní operační techniku zvyšující šanci na rychlejší návrat k běžné aktivitě," dodal Hoferek.

Robotický systém VELYS byl dosud v Česku dostupný jen formou krátkodobého zapůjčení na jednom ze soukromých pracovišť. Prostějovská nemocnice je nyní první nemocnicí v republice, která má tuto technologii k dispozici natrvalo. V Evropě robot VELYS podle primáře používá několik klinik, například v Rakousku, ve Švýcarsku či Polsku. Robotické systémy a virtuální realitu Nemocnice Prostějov zavedla na svém rehabilitačním oddělení, moderní technologii v příštích letech plánuje používat také například v radiologii či gastroenterologii.

PEJSCI HLEDAJÍ SVÉ PÁNÍČKY!

PEJSEK NENÍ NÁŠ CELÝ ŽIVOT, ALE DĚLÁ NÁŠ ŽIVOT CELÝM.

Pokud si vyberete pejska z útulku a jste zdaleka, prosíme, nejprve si ověřte telefonicky, zda pejsek již nebyl vydán. Ušetříte si tím cestu, ale i případné zklamání.
Informace a odchyt psů na tel.: 606 855 797 nebo při osobní návštěvě na adrese VOŘÍŠEK - ÚTULEK PRO PSY, SAMOTA 133, 798 58 ČECHY POD KOSÍŘEM.
Vedoucím útulku je Ing. et Bc. Leopold Dostál.

ANIČKA

je půlroční fenka kříženec malé velikosti. Má krátkou hnědočernou srst. Je to přátelské štěně, které se musí ještě všemu učit. Je vděčná za každý kontakt s člověkem. Nalezena byla letos v dubnu v ulici Kosmonautů v Olomouci.

RONY

je krásný představitel hladkosrstého foxteriéra narozený 3. prosince 2016. Rony žil doposud bytě, má hygienické návyky, je poslušný a má přátelskou povahu. Je to aktivní senior. Na vodítku chodí pěkně, netahá. Ostatní pejsky nemusí, vůči fenkám je přátelský. Vhodný k dětem.

KARIN

je fenečka velkého vzrůstu ve věku asi 2 roky. Karin je vůči lidem velmi přátelská. Potřebuje unavit tělo i duši, a proto uvítá dlouhé procházky a výlety. Vůči psím klukům bývá přátelská, vůči psím holkám je dominantní. Na vodítku umí, občas tahá.

FERRO

je zhruba pětiletý kříženec pitbula velké velikosti. Nalezen byl letos v březnu v Olomouci v Železniční ulici. Má krátkou bílou srst s černými znaky. Vůči novým lidem je nedůvěřivý, jakmile si získá důvěru, dokáže člověku jeho trpělivost náležitě oplatit.

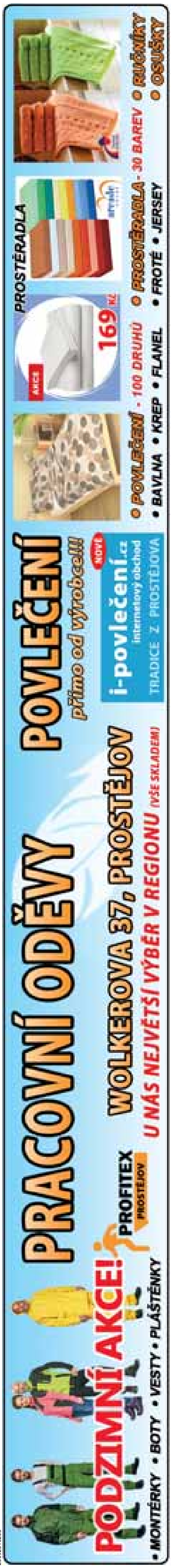

GLOSA Michala KADLECE

Jako Jan Neruda – Kam s ním?

Tak zase tu máme velké vzbouření na vsi! A ve hře není nic menšího než téma, co budeme v Prostějově po roce 2030 dělat s komunálním odpadem. Jak totiž už pomalu každé malé dítě ví, právě od uvedeného roku skončí možnost skládkování. A všechna města a obce budou nuceny poohlédnout se po jiném způsobu likvidace odpadu. Budiž dáno k dobru vedení našeho města, že náhradní řešení už hledá poměrně dlouho a chce tento problém vyřešit s předstihem. Jednou z nabízených variant je třídírna odpadu, chcete-li odpadová linka. Nutno připomenout, že podobné projekty v nedávném čase neuspěly u občanů Hrdibořic ani Mostkovic. Společnost FCC Prostějov chce toto zařízení nechat vybudovat v průmyslové zóně v Kojetínské ulici a magistrát není proti. Zařízení pro likvidaci až 80 tisíc tun odpadu ročně by městu fakt „bodlo", o tom nemůže být sporu. A teď přejděme k jádru pudla. Proč se někteří ekologičtí aktivisté za podpory opozičních zastupitelů bouří proti této investici, která vyřeší problémy Prostějova s odpadem po roce 2030? Bouřící se menšina má dva hlavní důvody k protestům. Jednak hrozí, že nová třídírna bude muset vzhledem ke své kapacitě přijímat desítky tisíc tun odpadu i z jiných měst, a jednak tím vzroste o tisíce kamionů dopravní provoz ve východní části Prostějova. Netvrdím, že to jsou nesmyslné bláboly. Něco pravdy na tom bude. Ovšem, páni a dámy, aktivisté, uvědomte si pár základních faktů. Třídírna odpadů je naprosto ekologické zařízení, které životnímu prostředí absolutně neškodí. A dále. Jestliže budou „naši" třídírnu využívat i jiná města či obce, bude to znamenat značný zisk nejen pro společnost FCC, ale i pro město mající v této firmě nemalý podíl. A zvýšený počet svozových vozidel? Odborníci i na veřejném projednávání této investice prokázali, že půjde o nárůst necelého jednoho procenta ročně!

Podle mého názoru se není čeho bát, navíc si město Prostějov bude moci „odškrtnout" jeden velký splněný úkol. Pokud by zařízení na třídění a likvidaci odpadu v Prostějově nevyrostlo, pak by se problémy jen prohloubily a v plné nahotě by vyvstala nerudovská otázka. Kam s ním?

Vlníme se v rytmu vlnění už 80 let

Taky znáte ty vzkazy na ledničce nebo ve zprávě na mobilu? „Jídlo máš v troubě", nebo ještě líp: „Jídlo máš v mikrovlnce, jen si ho ohřej". Dnes tuhle věc bereme jako samozřejmou, ale možná se budete divit, je to již dlouhých 80 let., co si 8. října 1945 nechal Percy Spencer patentovat ohřev mikrovlnami.

Za objev mikrovlnného vaření vděčíme tomuto americkému inženýrovi, který pracoval pro firmu Raytheon – společnost vyrábějící vojenské radary. V roce 1945 při testování magnetronu, tedy zařízení generujícího mikrovlnné záření, si Spencer všiml, že se mu v kapse začala rozpouštět čokoládová tyčinka. Zajímalo ho, co se stalo, a tak začal experimentovat – například ohříval popcorn a následně i vejce, které pod mikrovlnným zářením explodovalo. Spencer rychle pochopil, že mikrovlny dokážou ohřívat jídlo tím, že způsobují vibraci molekul vody v potravinách, čímž se generuje teplo. Tento jev dal vzniknout úplně novému typu vaření – mikrovlnnému ohřevu. V roce 1947 vyvinula firma Raytheon první komerční mikrovlnnou troubu s názvem Radarange. Tato první verze byla velmi objemná (skoro 2 metry vysoká), vážila přes 300 kilogramů a vyžadovala vodní chlazení. Cena se pohybovala kolem 5000 dolarů, což z ní činilo zařízení dostupné pouze pro armádu, nemocnice nebo velké restaurace. Radarange byl silný – měl výkon okolo 3 000 wattů, což je několikanásobně více než dnešní běžné mikrovlnky. Navzdory vysoké ceně si zařízení získalo pozornost v profesionálním sektoru, ale pro domácnosti bylo naprosto nepraktické. V 60. letech 20. století technologie pokročila natolik, že bylo možné mikrovlnky zmenšit a výrazně zlevnit. V roce 1967 uvedla společnost Amana (dceřiná firma Raytheonu) na trh první domácí mikrovlnnou troubu – Amana Radarange. Byla mnohem menší, jednodušší na používání a stála „pouhých" 495 dolarů, což ji učinilo dostupnější pro střední třídu. Postupem času se mikrovlnné trouby staly oblíbenými díky své rychlosti a jednoduchosti. V 70. letech se začaly hromadně vyrábět a koncem dekády už byly součástí mnoha amerických domácností. V Evropě se mikrovlnky začaly masivně rozšiřovat o něco později, zejména od 80. let. Dnešní mikrovlnné trouby jsou technologicky vyspělé. Kromě ohřívání jídla zvládají i rozmrazování, grilování, některé mají dokonce i horkovzdušnou troubu nebo parní funkci. Moderní modely jsou bezpečné, energeticky úsporné a nabízejí uživatelsky přívětivé funkce jako dotykové ovládání, senzory na měření vlhkosti nebo automatické programy. Původní obavy veřejnosti z mikrovlnného záření a jeho vlivu na zdraví byly postupně rozptýleny vědeckými výzkumy a přísnými bezpečnostními normami. Dnes už většina lidí chápe, že mikrovlnky fungují na základě neionizujícího záření, které je bezpečné, pokud se trouba používá správně. Od náhodného objevu čokolády v kapse Percyho Spencera po inteligentní kuchyňské spotřebiče v chytré domácnosti je historie mikrovlnné trouby fascinující příklad toho, jak vojenský výzkum může vést k technologii, která zásadně ovlivní každodenní život milionů lidí. Dnes si málokdo dovede představit kuchyni bez tohoto praktického pomocníka.

Na závěr přidám pár veselých, ale i poučných příběhů s mikrovlnkou. Tady je jedna veselá, ale poučná historka z univerzity. Student četl na internetu, že mikrovlnka dokáže dezinfikovat kuchyňskou houbičku, tak ji tam dal – i když byla trochu suchá. Houbička začala kouřit a hořet.

Byla z umělé hmoty, takže výsledek byla nechuť k obědu a evakuace kolejí. Někdo se snažil udělat si „mug cake" – jednoduchý dortík v hrníčku. Ale dal dvakrát víc prášku do pečiva, než měl. Po pár vteřinách těsto začalo vřít, bublat a přetékat, až vytvořilo dortovou sopku. Vypadalo to prý jako výbuch lávy – ale vonělo to skvěle! Častá a vtipná nehoda: Hrnek s vodou na čaj se ohřeje v mikrovlnce, ale voda nevře, i když má přes 100 °C. Když do ní člověk hodí sáček čaje nebo lžičku, voda exploduje a vystříkne ven jako gejzír. Výsledek? Popálený jazyk, horký čaj na tričku a mokrý strop. Takže přeji jen bezpečné příběhy s mikrovlnkou a vlňme se dál s mikrovlnami.

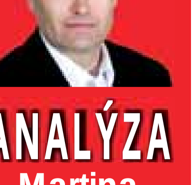

ANALÝZA Martina Mokroše

CO NA TO ČTENÁŘI

Hospodští jsou bezradní: NOTORICKÁ NEPLATIČKA!

V Prostějově vzbuzuje pozornost chování třicetileté ženy, která pravidelně navštěvuje restaurace a hospody, ale svou útratu nikdy nezaplatí. Její notorické neplatičství vyústilo i v zásah městské policie, když během jediného dne způsobila problémy ve dvou podnicích. Místní restauratéři i veřejnost se nyní obávají, zda se situace vůbec dá řešit.

A nikdo z Prostějova ju nezná žejo.

Řádila i v Olomouci, tam už jí znají tak to zkouší jinde....

Takže, když to prochází jí, tak můžeme začít všichni, že ano. 😀

Notorická neplatička či neplatící notorička?

Otázka hlavně je, proč ji nezavřou, proč to policajt jen sepíše a pošle na přestupkové? A paní nic nehrozí a vesele okrádá restaurace dál.

Protože je to pouze přestupek. Bohužel, takové máme zákony. ☹

Chudinka nevydržela na určické u letušky a pana Kali.... Sama na sebe přivolává problém a prostě to s ní v Prostějově nějak dopadne...
Já sám jsem si poprvé prošel dnem, ale abych to řešil nonstop chlastem a navíc bez placení? To ani náhodou! Jó, padl jsem na dno a poznal spousty hajzlů viz. L. H., kterému jsem v zimě pomohl i Daniel Černý, který si ke mě chodil na jídlo i kafe...

Chci předplatné PROSTĚJOVSKÉHO VEČERNÍKU:
Důležité informace:
- doručení až do schránky
- cena 32 Kč / vydání
- TV Pohoda zdarma
Balíčky:
1 ROČNÍ PŘEDPLATNÉ - na 12 měsíců - cena 1.700 Kč
2 PŮLROČNÍ PŘEDPLATNÉ - na 6 měsíců - cena 900 Kč
JAK OBJEDNAT:
1) přes objednávkový formulář na www.vecernikpv.cz/predplatne
2) přes e-mail predplatne@vecernikpv.cz
3) telefonicky na tel. 608 960 042
4) osobně na prodejně Buď v obraze, Plumlovská 446/53

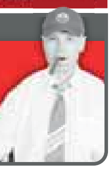

Martyho sloupeK

Ahoj všichni,

Dnes si povíme pohádku o pohodových volbách. Bylo, nebylo, v jedné zemi se konaly řádné parlamentní volby. Předvolební kampaň byla slušná a demokratická, nikdo na nikoho neútočil, všichni se k sobě chovali slušně, v předvolebních debatách si neskákali do řeči, neudávali se na policii a nepodávali na sebe trestní oznámení. V oba dva volební dny občané-voliči s nadšením běželi do volebních místností, radostně házeli volební lístky do uren a účast byla stoprocentní. Po volbách se všechny hlasy sečetly a byly oznámeny výsledky. Poražení popřáli k úspěchu vítězům a začali si skládat věci do krabic od banánů a vítězové šli hned podepsat koaliční smlouvu a začali sestavovat vládu a prezident slíbil, že vládu jmenuje neodkladně a sněmovnu svolá bezodkladně. Nikdo na nikoho neházel špínu, nikdo nebyl uražen a neposmrkával a neházel prázdnými gesty před novináři. Nikdo na nikoho nehledal kompro a špínu starou desítky let, žádní zoufalci nedemonstrovali na náměstích a nezapalovali protestní svíčky a neplakali srdceryvně v médiích a na sociálních sítích, že je ohrožena demokracie. Novináři pochopili, že je již po volbách a že by bylo dobré zastavit své hnojomety proti některým politikům. Vláda byla brzy jmenována a v zemi se rozhostil klid a mír.

Že je to všechno pohádka? No, bohužel ano, je. To, co se v této zemi teď děje, je typickou ukázkou toho, jak někteří neumí unést porážku a kopou kolem sebe, a ještě podporovaní stále servilními novináři a některými ovcemi z řad občanstva-voličstva. Je neuvěřitelné, jak je v této zemi aktuálně pošlapáván a do země zašlapáván výsledek demokratických voleb a jak si stále někteří myslí, že jsou lepšolidé nebo skoro nadlidé. Tak je nejvyšší čas takovým lidem vzkázat, že opravdu nejsou a ať už zmizí v propadlišti dějin. Bude to ku prospěchu tohoto státu a jeho občanů a budoucích generací.

Marty

ČERNÁ KRONIKA

Falešná sestřenice

V úterý 14. října se poškozené ženě z Prostějovska ozvala prostřednictvím sociální sítě sestřenice z falešného účtu, což samozřejmě nevěděla, a dotazovala se jí, zdali si chce zahrát hru s peněžním výdělkem. Poškozená s tím souhlasila a osobě na druhé straně, o níž si myslela, že se jedná o rodinu, postupně předala informace, které po ní chtěla. Následně jí přišel odkaz, kde se oklamaná žena přihlásila do svého internetového bankovnictví. Poté jí začaly chodit zprávy, které přeposílala domnělé sestřenici. Vzápětí zjistila, že z jejího účtu bylo provedeno celkem 11 odchozích plateb na dva cizí účty v celkové částce něco málo přes 125 000 korun. Po tomto zjištění se obrátila na policii a vše jí vypověděla. Ve věci policisté zahájili úkony trestního řízení pro podezření z trestných činů podvodu a neoprávněného přístupu k počítačovému systému a nosiči informací.

Řídila pod vlivem

V úterý ve večerních hodinách zastavila policejní hlídka v Určicích starší řidičku osobního vozidla a byla mimo jiné podrobena dechové zkoušce, zda není pod vlivem alkoholu. První zkouška byla pozitivní, proto se přistoupilo i ke druhé. A ta dopadla stejně. Naměřené hodnoty se dostaly na hladiny 1,27 a 1,12 promile. Žena se k požití alkoholu před jízdou doznala a na místě jí byl zadržen řidičský průkaz. Nyní je podezřelá z trestného činu ohrožení pod vlivem návykové látky, za který jí hrozí peněžitý trest, zákaz činnosti, případně trest odnětí svobody až na jeden rok.

ZPRÁVY Z PROSTĚJOVSKÉHO REGIONU

PODZIM NA ZÁMKU BAVIL VŠECHNY GENERACE

Petra Fajksová ze Záchranné stanice Pateřín a její sedmiletý svěřenec výr velký. *Foto: Kristýna Bohatová*

původní reportáž pro Večerník Kristýna BOHATOVÁ

ČECHY POD KOSÍŘEM Zámecký park vítající návštěvníky pestrou škálou barev svých stromů byl skvělou kulisou sobotní akce. Podzim na zámku nabídl zábavu, poučení i možnost pokochat se procházkou. K dispozici byla po celý víkend také pátrací hra Po stopách vlka Silvána.

Naučnému odpoledni přálo i krásné počasí

Hned u vstupu zaujalo příchozí stanoviště Záchranné stanice Pateřín. Jeho pracovnice Petra Fajksová dokázala poutavě vyprávět o každém svěřenci, a to od malého sýčka po výra velkého. Velkému zájmu se těšil i jediný dravec káně Harrisova. „U nás ho v přírodě neuvidíte, vyskytuje se od jihozápadu Spojených států jižně až po Chile a střední část Argentiny. Někdy je výskyt hlášen i v západní Evropě, většinou ve Velké Británii. Káně Harrisova je oblíbeným sokolnickým druhem, je tedy pravděpodobné, že jde o jedince, kteří unikli ze zajetí," vysvětlila příběh krásně zbarveného dravce.

O kousek dál si zájemci mohli vyzkoušet poznávání zvířat podle kožešin, rohů či parohů, nebo se dozvědět, kde a jak které zvíře žije. Svůj stánek měla v parku i Česká společnost na ochranu netopýrů. Nejenže prezentovala jejich život a podmínky, ale také způsoby ochrany těchto malých, ale velmi užitečných savců. Velká kolonie jich hnízdí už léta i na zdejším zámku, se kterým společnost spolupracuje. „Vůbec jsem netušila, jak zajímaví jsou to tvorečkové. Zkušenost mám jedinou, když se kdysi mamince zamotal netopýr do vlasů – a představte si, že doma na balkoně. Nevím, kdo vřískal víc," smála se paní Lenka.

Zpestřením byla i střelba z luku, malování na obličej či možnost svézt se na koni. Návštěvníci měli možnost také navštívit podzimně vyzdobený zámek.

FOTOREPORTÁŽ *3× foto: Kristýna Bohatová*

Mnohé děti bavily projížďky na koních.

Hodně zajímavého se lidé dozvěděli o netopýrech.

Poznat strom podle listu či plodu není legrace.

PTÁME SE STAROSTŮ

DNES JAROSLAVA STŘELÁKA, STAROSTY KRUMSÍNA

Foto: archiv Jaroslava Střeláka

„Po letech budování máme nový vodovod, kanalizaci i silnice"

KRUMSÍN V posledních šesti letech Krumsín žil zejména přípravou a následným budováním vodovodu a kanalizace. Celkové náklady na tyto dvě záležitosti přesáhly 130 milionů korun. Vše koordinoval Jaroslav Střelák, který byl do funkce starosty poprvé zvolen už v roce 1998, o čtyři roky později byl poprvé, ovšem nikoliv naposled nominován na cenu Era Starosta roku. V čele Krumsína tak stojí už 27 let. „Tato ‚veřejná služba' se nedá dělat bez každodenní součinnosti se členy zastupitelstva, se zaměstnanci obce a pochopitelně bez podpory rodiny. Starosta musí být ve funkci 24 hodin denně a 7 dní v týdnu," zdůraznil samotný Jaroslav Střelák.

MARTIN ZAORAL

Co se vám v obci v posledních dvou letech podařilo?

„Obec Krumsín má za sebou velmi aktivní období. V letošním roce se nám podařilo v rámci projektu Vodohospodářská infrastruktura obce Krumsín kompletně odkanalizovat obec výstavbou oddělené splaškové kanalizace. Realizace probíhala s přestávkou ve dvou etapách od roku 2020 do roku 2025. Hodnota akce je přes 80 milionů, z toho se nám podařilo získat přes 40 milionů z národních zdrojů. Finančně nám pomohl i Olomoucký kraj dotací přes 4 miliony. Všechny domy v obci mají novou kanalizační přípojku na splaškovou kanalizaci, kdy obec i tyto přípojky občanům uhradila. Ještě předtím se nám podařilo v rámci zmiňovaného vodohospodářského projektu realizovat v obci veřejný vodovod včetně vodojemu a zrychlovací čerpací stanice. V tomto případě jsme se spolu s občany podíleli i na vodovodních přípojkách k rodinným domům. Hodnota vodovodu a splaškové kanalizace představuje téměř 130 milionů korun. Obec bude splácet úvěry v celkové výši 48,5 milionu korun až do roku 2042, ale k dnešnímu dni jsem již bance uhradili jistinu ve výši přes 11 milionů. Výše ročních splátek by neměla být pro obec nijak likvidační, spíše budeme zvažovat do čeho všeho se pustit. Po realizaci vodovodu a kanalizace jsme za finanční spoluúčasti Olomouckého kraje kompletně opravili krajské komunikace procházející obcí a nový asfaltový povrch dostaly i všechny místní komunikace. V této souvislosti bych chtěl poděkovat všem občanům Krumsína za pochopení s téměř 6 let trvajícím nepořádkem v obci. Ještě bych se rád zmínil o tom, že se nám za pomoci ochotných zastupitelů, občanů obce a podporovatelů podařilo realizovat a před dokončením je Kulturně společenské zázemí obce Krumsín. V rámci takzvané ‚akce Z' jsme v části bývalého sokolského areálu vybudovali novou roubenku, pergolu, udírnu a upravili areál a okolí. Především v letním období se zde mohou konat kulturně společenské akce. Poděkování patří všem, kteří se na této akci podíleli."

Je naopak něco, co se třeba i z důvodu nedostatku financí nedaří?

„I přes naše úsilí se nám prozatím nedaří získat finanční prostředky na výstavbu tělocvičny, která by vznikla v blízkosti základní školy a sloužila by potřebám školy, ale i široké veřejnosti. Máme sice platné stavební povolení, ale rozpočet je okolo 30 milionů. Ve stejné výši máme rozpočet i na dokončení poslední části projektu vodohospodářské infrastruktury obce na intenzifikaci čistírny odpadních vod v rámci biologických rybníků. I zde máme platná stavební povolení, zahájili jsme některé dílčí akce ze stavebních povolení, ale na výstavbu technologické části se nám prozatím nedaří nalézt žádný vhodný dotační titul."

Jaké plány máte pro letošní rok?

„V návaznosti na výstavbu splaškové kanalizace a po realizaci nových povrchů komunikací v obci musíme v řadě případů dořešit srážkové vody v obci, které někdy tečou jinde, než bychom si představovali, a občané oprávněně žádají obec o zjednání nápravy. Ve spolupráci s Vojenskými lesy musíme dořešit situaci v otevřené vodoteči od areálu Velkoškolky Osina. Vodoteč bude nutné v co nejbližší době na několika místech opravit. Projekčně musíme připravit i obnovu břehových porostů od Křenůvek, kdy na základě zpracovaného projektu bude třeba ozdravný proces ‚přesluhujících topolů'."

Kdybyste měl pro obec volně k dispozici 10 milionů korun, do čeho byste je investovali?

„Částka 10 milionů není žádná horentní suma, ale každá koruna by nám pomohla. V první řadě na dokončení intenzifikace čistírny odpadních vod, kdy veškeré odpadní vody dnes končí na biologických rybnících, ale bude nutné tuto situaci změnit a před rybníky předsadit klasickou mechanicko-biologickou část. Finanční prostředky by se hodily i na výstavbu tělocvičny, aby děti ze základní školy mohly mít možnost především v podzimním a zimním období sportovat a v odpoledních hodinách by i široká veřejnost mohla udělat něco pro své zdraví."

Traktorista skonèil ve stromì!

Škoda půl mega, spravila to pokuta

Řidič tohoto traktoru s přívěsem se na úzké vozovce vyhýbal protijedoucímu vozidlu a takto to skončilo... *2× foto: Policie ČR*

RAKŮVKA Možná i trochu smůly měl řidič traktoru s přívěsem, který se na úzké komunikaci mezi Rakůvkou a obcí Ochoz vyhýbal protijedoucímu autu. Byl nucen strhnout řízení do příkopu, ze kterého se už nedostal. Navíc narazil do stromu.

„V úterý 14. října, asi hodinu po poledni, jel muž ve středních letech s traktorem s přívěsem po silnici ve směru od obce Rakůvka na Ochoz. Při jízdě po rovném úseku vozovky najel s traktorem částečně do příkopu, aby se vyhnul projíždějícímu automobilu. Pokračoval v jízdě dál příkopem a přehlédl přitom zvýšené čelo betonové propustky, najel do něho a skončil ve stromě," popsala kuriózní havárii traktoristy Miluše Zajícová, tisková mluvčí Krajského ředitelství Policie ČR v Olomouci.

Havárie se naštěstí obešla beze zranění a dechová zkouška u řidiče byla negativní. „Na traktoru a stromu vznikla předběžně hmotná škoda za 502 tisíce korun. Z naší strany byla nehoda vyřešena uložením blokové pokuty řidiči traktoru," uzavřela mluvčí krajské policie Miluše Zajícová. **(mik)**

Po desítkách let velká změna

Pošta v Němčicích skončila!

NĚMČICE NAD HANOU Dlouhou řádku let přispívala ke koloritu náměstí v Němčicích nad Hanou zdejší pobočka České pošty. V úterý 14. října otevřela v tradičních, nicméně již dosti zchátralých prostorách naposledy. Následovalo velké stěhování, opět otevřela až v pondělí 20. října. Tentokrát už v opravené budově bývalé hasičské zbrojnice v nedaleké ulici Horní brána.

Česká pošta v budově bývalé radnice již definitivně zavřela. Nyní čeká objekt potřebná a rozsáhlá rekonstrukce, která by jej měla zcela proměnit. *2× foto: www.design-arcom.cz*

MARTIN ZAORAL

Českou poštu měli lidé z Němčic nad Hanou prakticky vždy stále na očích. Její pobočka se nacházela v budově staré radnice, na kterou je ze všech stran zdejšího hlavního náměstí velmi dobře vidět. Jak už jsme ale informovali, značně zchátralý objekt z počátku 20. století v nejbližší době čeká rozsáhlá rekonstrukce. A tak došlo i na stěhování pošty. „Celou akci kulový blesk odstartovalo loni v listopadu stěhování technických služeb z bývalé hasičské zbrojnice do prostor opraveného OSP. Následovala rekonstrukce a přestavba zbrojnice, která je nyní u konce. Díky tomu se do uvolněných prostor může přesunout Česká pošta," nastínil postup prací starosta Němčic nad Hanou Martin Ernst. „Už jsme schválili stavební firmu, s níž bychom měli podepsat brzy smlouvu," reagoval na dotaz Večerníku Martin Ernst s tím, že vše by mělo být hotovo v příštím roce. „Následně se do zrekonstruovaného objektu staré radnice přesune z protější budovy celý městský úřad," dodal Martin Ernst.

Přestože se pošta v Němčicích nad Hanou přesunula od místa svého dlouholetého působení jen o pár metrů, lidé si budou mít určitě na co zvykat. A to nejen na nové, výrazně modernější interiéry a vybavení. Do pošty se totiž již nebude vcházet z otevřeného náměstí, ale z relativně uzavřeného dvora. „Nicméně lidé k ní budou moci přijet stále i autem, ve dvoře jsou k dispozici parkovací místa," ubezpečil Martin Ernst.

RYCHLÉ INFO

Uzavírka na Stražisku

Stražisko (mls) – Letos v květnu se začalo na Stražisku s budováním kanalizace. Až doposud stavební práce omezovaly řidiče pouze na místních komunikacích, od pondělí 20. října se komplikace dotknou i průtahu obcí. Vše bude probíhat formou částečné uzavírky, která je naplánována do konce letošního listopadu. Konkrétně půjde o vznik posuvných pracovních míst o délce nejvýše 50 metrů. Na druhé straně silnice zůstanou vždy tři metry na projetí vozidel. Autobusové zastávky budou dle potřeby dočasně přesunuty na jiné vhodné místo.

Bytovka na Rynku

Kostelec na Hané (mls) – Nový bytový dům se sedlovou střechou, kde bude časem k dispozici celkem 8 bytů, by měl vyrůst na začátku ulice Rynk v Kostelci na Hané. Postavit jej zde má společnost MP Stavomontáže, kterou zastupuje Marcela Koldová z Prostějova. Projekt aktuálně žádá o stavební povolení.

Internet v Prostějovičkách

Prostějovičky (mls) – Rozkopané chodníky mohou očekávat v Prostějovičkách. Od úterý 21. října se zde pustí do výkopů kvůli vedení rychlého internetu. Vytvořena budou pracovní místa, která budou řidiči objíždět. Práce by měly skončit už začátkem listopadu.

WWW.VECERNIKPV.CZ

Ruina ve Ptení půjde k zemi

PTENÍ Zchátralé domy, o něž se jejich majitelé nestarají, najdete v mnoha obcích nejen na Prostějovsku. Navzdory jejich katastrofálnímu stavu a možnému ohrožení obyvatel i okolních nemovitostí bývá jejich demolice velice komplikovaná. Vše se protahuje hlavně kvůli špatné komunikaci s majiteli. Přikročit k demolici domu, který má hned dva nekontaktní majitele, se rozhodli ve Ptení.

MARTIN ZAORAL

Když pojedete do Ptení ve směru od Zdětína, zarazí vás hned na začátku obce ruina domu číslo popisné dva. Rozpadající se stavení z vepřovic přiléhá k moderně zrekonstruovanému sousednímu domu a působí vedle něj jako pěst na oko. Přibližně polovina střechy této barabizny je zcela zřícená, zbytek trámů prohnilý. Omítky jsou buď ve špatném stavu, nebo chybí úplně. Obec Ptení chtěla ruinu už před lety nechat zbourat, snadné to ovšem neměla. Nemovitost má dle katastru nemovitostí sice hned dva majitele, jeden z nich však zemřel už před 25 lety v Žilině, aniž by zanechal dědice, druhému spolumajiteli byl v tomtéž období zrušen trvalý pobyt na území ČR. Zapeklitou situaci umožnilo vyřešit ustanovení nezávislého opatrovníka. I díky tomuto kroku by se již v dohledné době mělo konečně přikročit k bourání. „Po odstranění objektu budou zbytky vepřovicového zdiva rozdrceny a rozprostřeny po ploše pozemku za účelem vyrovnání terénu. Následně bude provedeno ohumusování a osetí travní směsí," uvedla Michaela Vondrová, která připravila projekt demolice, jenž nedávno posvětil i kostelecký stavební úřad.

Majitelé se o tom nedozvědí...

Barabizna na začátku obce Ptení působí vedle moderně zrekonstruovaného domu jako pěst na oko. *Foto: Martin Zaoral*

Pátrání po seniorovi v lese DOPADLO ŠŤASTNĚ

SKŘÍPOV Rozsáhlá pátrací akce v noci z neděle na pondělí 13. října po čtyřiaosmdesátiletém důchodci v lese u Skřípova dopadla dobře. Na sedm desítek policistů, hasičů s vyhledávací technikou včetně dronů slavilo ovšem úspěch až v ranních hodinách. Nejdříve totiž chybělo to zásadní – informace.

ZE STRANY 3

„Ztracený senior pouze uvedl, že se nachází snad někde nedaleko svého vozidla. „Na místo vyrazila hlídka společně se záchrannou službou a hasiči. Společně se jim podařilo nalézt vozidlo pohřešovaného seniora na okraji lesa a propátrat okolí, ale bez výsledku. Následně se rozjela rozsáhlá noční pátrací akce po seniorovi, do které byli zapojeni psovodi, policejní vrtulník a hasičské drony s termovizí. V tu dobu vládly na uvedeném místě velmi špatné klimatické podmínky a policejní vrtulník musel být z těchto důvodů odvolán," informovala o složitosti pátrání Miluše Zajícová, tisková mluvčí Krajského ředitelství Policie ČR v Olomouci.

Ani přes nasazení všech možných sil a prostředků se v průběhu noci nepodařilo seniora najít. „Až v pondělí ráno po sedmé hodině se pohřešovanému podařilo přiblížit z velmi nepřístupného terénu, kde se pohyboval a pobýval zřejmě celou noc, k lesní cestě, kde byl nalezen pracovníky Lesů ČR, kteří nás o muži neprodleně informovali. Z následně zjištěných informací se pohřešovaný nacházel vzdušnou čarou přibližně dva kilometry od svého vozidla ve velmi členitém a těžko prostupném terénu. Poté si ho převzala záchranná zdravotnická služba, která lehce zraněného, bez vážných viditelných zranění, unaveného a podchlazeného muže převezla do nemocnice v Prostějově na ošetření. Pátrací akce s dobrým koncem mohla být ukončena," dodala mluvčí krajské policie Miluše Zajícová. **(mik)**

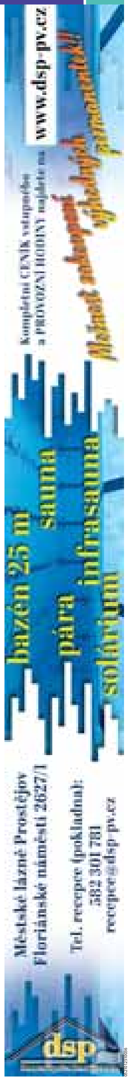

„Hádanky patří ke kulturnímu dědictví našeho národa“

Bohdan Kousal dosáhl na titul nejlepšího českého hádankáře

v rámci exkluzivního interview pro Večerník se ptal
Martin ZAORAL

PROSTĚJOV Myšlení vyžaduje každodenní cvičení, stejně jako hra na klavír. Pokud náš mozek nenamáháme, ten lenivý a zakrňuje, stejně jako naše svaly. Ideálním způsobem tréninku je luštění hádanek. Tomu se věnoval třeba Karel Čapek, který projevil notnou dávku humoru, když vystupoval pod pseudonymem vzniklým z jeho jména jako Kakač Perel. Mezi prostějovské osobnosti spjaté s tímto fenoménem nepochybně patří Bohdan Kousal. Předseda kroužku Hanáci, uznávaný hádankář a organizátor, byl nedávno oceněn Cenou města Prostějova, což byl jen jeden z mnoha dobrých důvodů pro tento rozhovor.

Bohdan Kousal se kromě duševní činnosti věnuje i sportu, v Prostějově mimo jiné spoluorganizoval i maratonský běh, s manželkou pravidelně vyjíždí na kola. Foto: archiv Bohdana Kousala

S jistou nadsázkou se říká, že hlubší myšlení může být pro některé lidi stejně bolestivé jako vrtání zubů, a tak se mu raději vyhýbají. Myslíte, že i luštění hádanek může někdy bolet?

„Luštění křížovek, hádanek a logických úloh považuji za nezbytnou součást lidského bytí – vůbec přemýšlením se snad odlišujeme od některých zvířat. Je pravda, že někdy přemýšlení i trochu ‚bolí‘, někdy při hledání správných výrazů nebo historických dat to chce hledání až do noci. Je ale publikováno, že právě touto duševní činností lze oddalovat duševní stárnutí, případně Alzheimerovu chorobu.“

Nedávno jste byl oceněn Cenou města Prostějova. Co to pro vás znamená?

„Statutárního město Prostějov dlouhodobě přispívá na činnost našeho kroužku Hanáci, tedy zejména na jízdné na přebory, případně na ceny pro náš přebor, nákup slovníků atd. Tato naše činnost letos byla oceněna formou pro město zřejmě nejvyšší – udělením Ceny města Prostějova předsedovi kroužku, kterým jsem zrovna já… Toto ocenění jsem přijal s velikou pokorou jako vyjádření ocenění celého hádankářského hnutí – a tak jsem to také prezentoval na výboru Českého svazu hádankářů a křížovkářů (ČSHAK), jehož členem jsem již od roku 1984.“

V odůvodnění se mimo jiné píše, že jste přispěl k rozvoji české hádanky. Čím?

„ČSHAK má ve svých stanovách, že má udržovat a rozšiřovat tradici českých hádanek a křížovek jako významné součásti kulturního dědictví českého národa – zejména po stránce kulturní úrovně, jazykové správnosti a jednotnosti názvosloví.“

Váš kroužek letos oslavil 70 let své existence. V čem vlastně spočívá jeho činnost?

„Ze zakládajících členů už bohužel nikdo nežije, ale se všemi jsem se v minulých letech setkal a nechal jimi inspirovat. V minulých letech jsme organizovali i zábavná odpoledne na dětských táborech. Pamatuji, že jeden rok byly na letním táboře i družební děti z NDR a naše předsedkyně Božena Hladká, které nikdo neřekl jinak než ‚Bobínka‘, pro ně přichystala i hádanky v němčině… V podstatě jsme na to navázali i v této době, už řadu let děláme křížovky, osmisměrky a sudoku do Radničních novin a v poslední době i do Senioru. Pro městskou knihovnu pak děláme letní soutěž také v řešení křížovek a osmisměrek.“

Kromě toho se však také stále pravidelně setkáváte…

„V rámci pravidelných schůzek kroužku Hanáci se scházíme každé úterý v oddělené místnosti Lidového domu. Náplní schůzek je mimo jiné řešení vlastních hádanek a křížovek, případně řešení svazových soutěží. Aktivní účast na schůzkách je vyhodnocována a výsledek naší vnitřní soutěže je zveřejněn v celostátním časopisu Křížovka a hádanka.“

Už jste zmínil jméno prostějovské básnířky a hádankářky Boženy Hladké, díky níž kroužek Hanáci vznikl. Ta by se letos dožila 100 let. Jak na ni i na své hádankářské začátky vzpomínáte?

„K hádankám a vůbec celému hnutí, které obsahuje křížovky, hádanky a logické úlohy, jsem se dostal už na gymnáziu, kdy přišla tehdejší předsedkyně Hanáků Dr. Božena ‚Bobínka‘ Hladká dělat nábor do tehdejšího kroužku Mladí Hanáci. Ona organizaci kroužku zasvětila celý svůj život. V tu dobu jsme se spíše věnovali jinému duševnímu sportu – šachům, ale práce s českým jazykem nás tak uchvátila, že jsme do kroužku Hanáci začali chodit. Ovšem po ukončení gymnázia jsme se rozletěli do různých měst na vysoké školy a tam jsme se museli věnovat jiným předmětům. Po skončení vysoké školy jsem ale znovu vyhledal prostějovské hádankáře a tím vlastně začala moje hádankářská kariéra.“

Každoročně organizujete v Prostějově přebor Grand Prix. Čím je toto setkání výjimečné?

„V rámci ČSHAK pořádáme tradiční řešitelský přebor v řešení logických úloh, křížovek a hádanek ve dvou kategoriích – tzv. vedlejší přebory jsou pro příchozí či pomalejší řešitele, účastní se řešitelé z celé České republiky i ze Slovenska, v podstatě od Mariánských Lázní přes Prahu, Brno, Ostravu až do Žiliny. Zajímavostí bylo, že nejvzdálenější účastník k nám dorazil z východu Slovenska z obce Chmiňany – a právě ten u nás loni vyhrál…“

Vy sám se zaměřujete hlavně na křížovky. V soutěži hádankářů jste byl i na prvním místě tuzemského žebříčku. Jak se to posuje a čím se vám toho podařilo dosáhnout?

„Objížděli jsme řešitelské přebory v rámci celé tehdejší republiky, tedy i na Slovensko, a postupně jsme získávali úspěchy. V rámci ČSHAK je dlouhodobě sledováno bodování jak řešitelské, tak i autorské – a právě v tomto bodování jsem dospěl k nejvyšší metě. Ovšem v dnešní době už jsou bohudíky mladší, kteří se této ušlechtilé zálibě věnují a na přeborech mají úspěchy. Velice mě těší, že v současné době je na vrcholu prostějovská řešitelka Iveta Dedková.“

Čím myslíte, že se správný luštitel hádanek liší od většiny ostatních lidí?

„Myslím, že hádankáři a křížovkáři jsou normální lidé. Já jsem například několik let dělal předsedu TJ Slavia Prostějov a atletického oddílu, pořádali jsme sedm ročníků prostějovského maratonu, jezdím i s manželkou na lyže a na kolo, dříve jsem se věnoval i pěší turistice, také máme zahrádku. Žijeme prostě takový normální život.“

Co pro vás v okolním světě zůstává hádankou, tedy něčím, co zřejmě nikdy nepochopíte?

„Za mě nezbývá než poděkovat osudu, že žijeme v naší poklidné zemi a taky v Prostějově. Asi nikdy nepochopím, že si lidé v tomto našem krásném městě mohou soustavně na něco stěžovat.“

„Za mě nezbývá než poděkovat osudu, že žijeme v naší poklidné zemi a taky v Prostějově. Asi nikdy nepochopím, že si lidé v tomto našem krásném městě mohou soustavně na něco stěžovat.“

PROFIL: ING. BOHDAN KOUSAL

OBOR: HÁDANKÁŘ A ORGANIZÁTOR

- narodil se 10. 7. 1946 v Prostějově
- vystudoval VUT Brno, odbor lékařská elektronika
- v letech 1971–1984 byl zaměstnán ve VOZ (dříve OZ-035) Mostkovice, v roce 1984 nastoupil do prostějovské nemocnici, kde pracoval až do svého odchodu do důchodu v roce 2008
- je ženatý od roku 1970 s manželkou Dr. Milenou Kousalovou vychovali tři děti: MUDr. Bohdana Kousala, PhD., Kamila Kousala a Mgr. Lucii Žilkovou
- mezi jeho záliby patří turistika, lyžování, cyklistika – a samozřejmě křížovky a hádanky
- čte a sleduje vše, co mu přijde pod ruku, rád poslouchá hudbu od klasiky, folku až po rock a jazz, chodil od 9 let na klavír a hraje na kytaru…

ZAJÍMAVOST: neřídí se žádným mottem, ale celý život se snaží žít dopředu, což znamená, že se život snaží aktivně prožívat v přítomnosti a budoucnosti, zatímco minulost mu slouží pouze k jeho pochopení

TRH PRÁCE v Olomouckém kraji

PROSTĚJOV Sice se říká, že nejen prací může být člověk živ, ovšem z devadesáti devíti procent člověk pracuje, aby uživil sebe, svoji rodinu, a ještě mu zbylo na bydlení a nějakou tu dovolenou. Trh práce je v Olomouckém kraji a rovněž přímo v Prostějově velice proměnlivý. Počet lidí bez zaměstnání se v poslední době zvyšuje. Sice mírně, ale přece. Naštěstí firmy v Prostějově nabízejí stále dostatek pracovních příležitostí, takže lidé mají stále z čeho vybírat. Naše město je už dlouhá léta ve vedení žebříčku s nejmenší nezaměstnaností v rámci celé Moravy. Jak si na trhu práce vedeme v ostatním měřítku, Večerník informoval šéf krajského Úřadu práce ČR Vlastimil Přidal.

Texty připravil: Michal Kadlec

Nezaměstnanost v kraji

V ZÁŘÍ OPĚT STAGNOVALA

PROSTĚJOV Počet uchazečů o zaměstnání v Olomouckém kraji v září nepatrně meziměsíčně vzrostl o 16 osob, z okresů nejvíce na Přerovsku. Podíl nezaměstnaných osob v kraji stagnoval na hodnotě 4,7 %, nezaměstnanost v celé ČR zůstala na 4,5 %. V meziročním srovnání byl podíl nezaměstnaných osob v Olomouckém kraji vyšší o 0,6 procentního bodu, tedy o 2 481 uchazečů. Počet volných pracovních míst meziměsíčně vzrostl o 98, zaměstnavatelé nabízeli 4 342 pozic.

Nezaměstnanost v okresech - září 2024 a září 2025 (v %)

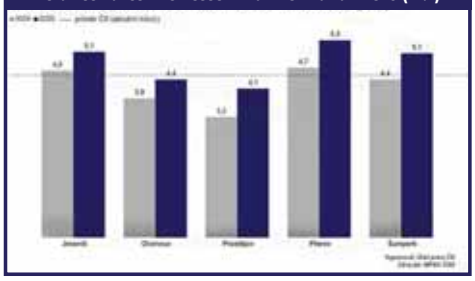

V Olomouckém kraji v září podíl nezaměstnaných osob, to je počet dosažitelných uchazečů o zaměstnání ve věku 15–64 let k obyvatelstvu stejného věku, stagnoval na hodnotě 4,7 %. Počet uchazečů o zaměstnání se zvýšil pouze neznatelně, a to o 16 osob na celkových 19 690. Ve srovnání se stejným obdobím minulého roku evidoval Úřad práce o 2 481 uchazečů o zaměstnání více. Z celkového počtu uchazečů bylo 18 787 dosažitelných, tedy těch, kteří nejsou aktuálně v pracovní neschopnosti nebo

Ředitel Krajské pobočky Úřadu práce v Olomouci Vlastimil Přidal. *Foto: archiv Večerníku*

va kdykoli i mimo úřední hodiny pouze 26 % lidí. Zároveň evidenci v Olomouckém kraji během září ukončilo celkem 3 267 uchazečů.

Vývoj nezaměstnanosti v jednotlivých okresech Olomouckého kraje byl rozdílný – zatímco na Olomoucku, Jesenicku a Šumpersku počet nezaměstnaných meziměsíčně klesl, v okresech Prostějov a Přerov se počet uchazečů o zaměstnání zvýšil. K největšímu nárůstu nezaměstnanosti došlo na Přerovsku (o 76 osob), naopak Olomoucko vykázalo největší pokles o 48 osob. „Počet uchazečů o zaměstnání, kteří odešli z evidence Úřadu práce, byl v Olomouckém kraji v září nejvyšší za posledních pět let. Nejvyšší podíl nezaměstnaných osob vykázal okres Přerov s 5,5 %, naopak nejnižší hodnotou se může pochlubit Prostějovsko s 4,1 %," doplnil statistiky nezaměstnanosti ředitel Krajské pobočky Úřadu práce v Olomouci Vlastimil Přidal.

Na konci září bylo v evidenci Úřadu práce v Olomouckém kraji celkem 1 395 absolventů škol všech stupňů vzdělání a mladistvých. Jejich počet vzrostl ve srovnání s předchozím měsícem o 510 osob a ve srovnání se stejným měsícem minulého roku byl vyšší o 98 osob. Na celkové nezaměstnanosti se absolventi podíleli 7,1 %. V evidenci dále bylo 2 745 osob se zdravotním postižením, což představovalo 13,9 % z celkového počtu nezaměstnaných. „Září je pravidelně měsícem, kdy se na Úřadu práce ČR registruje nejvyšší počet čerstvých absolventů škol. Stejně tomu bylo podle očekávání i letos, během září přibylo v evidenci v Olomouckém kraji 816 absolventů škol. Celkový počet absolventů škol a mladistvých poprvé od roku 2016 překročil hranici 1 300 osob. Z tohoto počtu se v 268 případech jednalo o osoby do 18 let," upřesnil vývoj nezaměstnanosti absolventů škol Vlastimil Přidal.

Krajská pobočka Úřadu práce v Olomouci evidovala k 30. září 2025 celkem 4 342 volných pracovních míst, což je o téměř stovku více než v předchozím měsíci. Na jedno volné pracovní místo připadalo v průměru 4,5 uchazeče, z toho nejvíce v okrese Přerov (6,2), naopak na Olomoucku to bylo pouze 3,5. Z celkového počtu nahlášených volných míst bylo 562 vhodných pro osoby se zdravotním postižením (OZP), na jedno volné pracovní místo připadalo 4,9 osob. Volných pracovních míst pro absolventy a mladistvé bylo registrováno 866, na jedno volné místo připadalo tedy 1,6 uchazeče této kategorie.

Prostějov si udržuje nejmenší podíl lidí bez práce 4,1 %

se neúčastní rekvalifikace.

Během září se na pracovištích Úřadu práce v Olomouckém kraji nově zaevidovalo 3 297 lidí. Z celkového počtu nově zaevidovaných uchazečů o zaměstnání se 35 % registrovalo on-line přes Klientskou zónu Jenda, která je k dispozici na webu a také v mobilní aplikaci. Zatímco na Olomoucku se tímto způsobem registrovalo již 45 % nových uchazečů o zaměstnání, na Jesenicku využívá tento pohodlný způsob registrace z domo-

Ke konci září bylo Úřadem práce prostřednictvím nástrojů aktivní politiky zaměstnanosti (APZ) podpořeno celkem 1 369 uchazečů a zájemců o zaměstnání. Nejvyužívanějším nástrojem APZ se staly rekvalifikace (v kurzech bylo na konci září 614 osob), na dotovaná místa umístil Úřad práce 583 osob. Dále bylo finančně podpořeno 60 osob se zdravotním postižením a 32 osobám přispěl Úřad práce na dojíždění do zaměstnání.

PROSTĚJOV ČEKÁ ROZSÁHLÁ PODZIMNÍ VÝSADBA

PROSTĚJOV Město Prostějov pokračuje v systematické péči o městskou zeleň a připravilo rozsáhlý program podzimní výsadby a údržby. Radní o něm jednali na pondělním zasedání Rady města a vzápětí ho také schválili. Celkové náklady na péči o zeleň přesáhnou 2,5 milionu korun, přičemž finanční prostředky budou čerpány z Fondu zeleně. Potvrdila to první náměstkyně primátora Milada Sokolová.

MICHAL KADLEC

Podzimní etapa výsadby zeleně v Prostějově má zahrnovat výsadbu 126 stromů a 1 330 keřů, dále speciální ošetření 104 stromů lezeckou technikou zahrnující kontrolu a výměnu bezpečnostních vazeb, podzimní výsadbu květin do žardin na Žižkově náměstí, dosadbu poškozených a vykradených trvalkových záhonů a komunitní výsadbu 11 stromů v lesoparku Hloučela v Kostelecké ulici, která proběhne díky dotaci společnosti ČEZ. „Každoroční výsadba a odborná péče o stromy a keře jsou pro nás zásadní součástí péče o kvalitu života ve městě. Zeleň přispívá k lepšímu mikroklimatu, estetice i k ekologické stabilitě prostředí," uvedla mluvčí magistrátu Jana Gáborová s tím, že finanční prostředky z Fondu zeleně jsou využívány v souladu s jeho statutem, zejména na tvorbu, obnovu a údržbu veřejné zeleně, výsadby stromů a keřů, zakládání trávníků a okrasných záhonů, ale také na odborné arboristické ošetření vzrostlých dřevin podle platných standardů Agentury ochrany přírody a krajiny ČR. „Podzimní výsadba tak navazuje na dlouhodobou koncepci města v oblasti zlepšování kvality veřejného prostoru a péče o městskou zeleň. V této souvislosti chci zdůraznit, že nás těší také zapojení veřejnosti při komunitní výsadbě v lesoparku Hloučela," dodává první náměstkyně primátora Milada Sokolová, která před léty s iniciativou komunitní výsadby přišla.

Oblíbenou součástí výsadby zeleně v Prostějově je komunitní sázení stromů. *Foto: archiv Večerníku*

RYCHLÉ INFO

Zasedá rada města

Prostějov (mik) – V pondělí 20. října 2025 zasedá od 10.00 v jednací místnosti radnice Rada statutárního města Prostějova. Půjde již o 79. schůzi v tomto volebním období. „Jedním z prvních bodů jednání bude předložení v pořadí již druhého návrhu rozpočtu města na rok 2026. Zabývat se budeme taktéž organizací Prostějovského vánočního jarmarku, nadačními příspěvky pro dobrovolné hasiče, poskytnutím nepeněžního daru Policii ČR, schvalovat budeme kompletní plán zimní údržby komunikací v Prostějově a pochopitelně nebudou chybět ani majetkoprávní záležitosti včetně pronájmů bytů ve vlastnictví města," uvedl primátor Prostějova František Jura s tím, že na programu jednání jsou ještě další desítky bodů. O den později pořádá vedení magistrátu tiskovou konferenci k výsledkům jednání rady a Večerník u toho pochopitelně nebude chybět. Zpravodajství přineseme v příštím vydání.

Víme už o zápisech

Prostějov (mik) – S dostatečným předstihem vydal prostějovský magistrát termíny zápisu do prvních tříd základních škol a také do prostějovských mateřinek. „Zápis do základních škol se uskuteční ve středu 4. února 2026 a zápis do mateřských škol se koná ve středu 18. března 2026. Na městem Prostějovem zřizovaných základních školách mohou zákonní zástupci dětí před termínem zápisu využít on-line podání žádosti o přijetí k povinné školní docházce. Bližší informace spolu s elektronickými formuláři budou zveřejněny na jednotlivých webových stránkách škol," upřesnil náměstek primátora pro oblast školství Miloš Sklenka.

Uzavírka v „Melantrišce"

Prostějov (mik) – K částečné uzavírce dojde už tento týden v Melantrichově ulici na úrovni domu číslo 26 v Prostějově. „Bude uzavřena místní komunikace – vozovka před domem číslo 26 v Melantrichově ulici v Prostějově. Důvodem uzavírky je umístění kontejneru z důvodu vyklízení prostor domu. Uzavírka potrvá od 24. října do 27. října tohoto roku," uvedla mluvčí prostějovského magistrátu Alena Vrtalová.

Stánky budou mít posílenou elektřinu

PROSTĚJOV Dva výkopy se v minulých týdnech objevily na hlavním prostějovském náměstí. Ač se to na první pohled nezdá, mají souvislost s prostějovskými trhy. Díky nim budou mít jarmarečníci posíleny přívody elektřiny.

„Cílem úpravy je, aby bylo zajištěno napájení stánků rovnoměrně v závislosti na odběru a nedocházelo k výpadkům dodávky elektrické energie. To v případě stánků s horkými nápoji či fritézami způsobovalo v minulosti problémy," odpověděl na dotaz Večerníku náměstek primátora Jiří Rozehnal. **(kib)**

Díky posílení elektřiny odpadnou stánkařům technické problémy. *Foto: Kristýna Bohatová*

Co s láznemi vymysleli studenti?

Návrhy studentů jsou velmi nápadité. *Foto: Knihovna Prostějov*

PROSTĚJOV Vernisáž výstavy studentských návrhů přestavby městských lázní se konala 7. října 2025 odpoledne v prostějovské městské knihovně. Návrhy studentů Fakulty stavební VUT Brno můžete zhlédnout v Galerii Na Půdě až do 30. listopadu.

Originální návrhy studentů Ústavu architektury Fakulty stavební VUT v Brně představuje výstava, kterou můžete zhlédnout i vy. „Zjistěte, jakým způsobem mladí architekti proměnili budovu lázní v obývák města – živé srdce komunity, kde se lidé setkávají, učí i odpočívají.

Knihovníci jim naložili pořádnou dávku knihovnických požadavků, přání i odvážných vizí a oni je proměnili v inspirativní návrhy plné kreativity, fantazie a promyšlených detailů. Na výstavě uvidíte grafické návrhy i 3D modely.

„Výstava nabízí návrhy, které řeší prostorové problémy knihovny v současné historické budově a zároveň mění dnešní městské lázně ve veřejný objekt s duší," uvedl náměstek primátora Jiří Rozehnal. Ředitel knihovny Aleš Procházka přidal pozvání: „Nechejte se překvapit nápady, které mají přesah a vybízejí k představivosti."

Součástí vernisáže bylo i vyhlášení výsledků studentské soutěže. **(kib)**

Na dálnici čekejte kolony

PROSTĚJOV Pokud vyrazíte na dálnici D46, zřejmě se v okolí Prostějova nevyhnete kolonám. Od úterý 14. října totiž u EXITu 26 Držovice probíhá oprava mostních říms. Řidiči tudy budou v jednom pruhu jezdit zhruba měsíc.

Přes Prostějov a Držovice povede dálnice D46 zúžením. Opravy jsou rozděleny do dvou etap a dotknou se obou směrů. Sjezdy a nájezdy však zůstanou průjezdné. „Doprava v režimu 1+1 potrvá zhruba měsíc. Budeme se snažit práce urychlit, ale důležitá zůstává kvalita nutné opravy říms mostu na EXITu 26 Držovice. Cena dosahuje přibližně 1,3 milionu Kč," uvedl mluvčí olomouckého pracoviště Ředitelství silnic a dálnic Miroslav Mazal. **(mls)**

Opravy se týkají mostu za sjezdem na Držovice. *Foto: ŘSD*

Mobilní kluziště to rozjede 21. listopadu!

Mobilní kluziště bude k dispozici do 15. února příštího roku. Foto: archiv Večerníku

PROSTĚJOV V pátek 21. listopadu bude zahájen letošní provoz mobilního kluziště na náměstí T. G. Masaryka v prostoru u muzea. Opět nabídne atraktivní program pro všechny návštěvníky. V dopoledních hodinách bude probíhat zábavná výuka bruslení pro školy.

Nebudou opět chybět tradiční turnaje Hanáckého curlingu. „Letos prvně bychom chtěli nabídnout možnost pronájmu kluziště veřejnosti či sportovním klubům, a to po skončení denního provozu kluziště. To totiž zejména v pracovních dnech bývalo po osmé hodině večerní využíváno jen sporadicky. Slibujeme si od toho, že by uzavřená skupina mohla tuto plochu využít efektivněji," říká ředitel Sportcentra Jan Zatloukal s tím, že kluziště bude v provozu až do 15. února 2026. **(kib)**

Aktuální přehled blokového čištění ulic města Prostějova

úterý 21. října: blok č. 50

Česká, Šlikova, Krátká, Rostislavova, Mánesova, Máchova, Riegrova, Brandlova, Jungmannova (Česká – Šmeralova), Mlýnská, Mlýnská – parkoviště, Kolářovy sady

čtvrtek 23. října: blok č. 51

Čechovická, Lipová, S. května (Čechovická – Kaštanová), Na Blatech (Čechovická – Kaštanová), V Zahradách, Ječná, Ovesná, Kaštanová (pouze ruční úklid), Habrová, Žitná, Žitná cyklostezka

Zdroj: Magistrát města Prostějova

Třídit odpady v Kojetínské?

původní reportáž pro Večerník Martin ZAORAL

ODBORNÍCI JSOU PRO, NĚKTEŘÍ LIDÉ PROTI

Odpady se z kontejneru nevypaří, jejich další zpracování však lidem „smrdí“

PROSTĚJOV Jak tohle dopadne? Odpady sice produkujeme všichni, jejich nezbytné další zpracování se však mezi lidmi netěší velké popularitě. A pokud by už ho byli schopni tolerovat, tak jedině na Marsu, či alespoň v sousedním městě. To je zcela předpokládaný výstup z veřejného projednávání projektu výstavby třídicí linky, které proběhlo v pondělí 13. října v přednáškovém sále prostějovského Národního domu. Přestože odborníci na životní prostředí nemají s celým projektem v Kojetínské ulici problém, část prostějovské veřejnosti i politiků je k němu poměrně nedůvěřivá. Nelíbí se jim předpokládaná kapacita třídírny a zejména to, že by se odpady do města ve většině svážely. Následná diskuse ohledně záměru soukromé společnosti FCC pak v první řadě ukázala, že z odpadů se v Prostějově stalo výsostně politické téma.

Opoziční zastupitelka kritizovala zejména kapacitu chystaného zařízení, které zástupce investora zdůvodňoval ekonomikou celého provozu a běžnými evropskými standardy. *Foto: Martin Zaoral*

Tisíce tun odpadu z celého regionu se aktuálně buď spalují v soukromé prostějovské spalovně, či se vyváží na dosluhující skládku u Němčic nad Hanou, kde se zahrabávají do země. To by mělo nejpozději v roce 2030 skončit. Alternativy pro značně neekologické zacházení s odpadem sice existují, jejich realizace se však u veřejnosti absolutně nesetkává s pochopením.

Jednu z alternativ nabídl společný projekt Odpady Olomouckého kraje, z něhož se však rozhodlo město Prostějov vystoupit. Dle jeho současného vedení totiž byl pro město ekonomicky nevýhodný. Svoji vlastní cestu město nejprve hledalo v průlomové technologii plazmatického zplyňování, které by probíhalo v uzavřeném reaktoru. Moderní a v mnoha ohledech revoluční centrum mělo vzniknout poblíž odlehlého areálu letiště ve Stichovicích na katastru Mostkovic. Jenže proti tomu se zvedla vlna odporu občanů Mostkovic, na něž sousloví „zpracování odpadu“ spolehlivě zafungovalo jako červený hadr na býka. Podobně tomu bylo v Biskupicích, kde chtěla společnost FCC působící v Prostějově vybudovat třídicí linku v areálu opuštěného zemědělského statku na okraji obce. Následně svůj záměr přesunula nejprve do svého areálu u hlavního prostějovského nádraží a konečně na samý okraj města do Kojetínské ulice u silnice ve směru na Bedihošť.

PROČ BY SE MĚL ODPAD DO MĚSTA SVÁŽET?

Zde by přímo v čistě průmyslové zóně nedaleko benzínky měla vyrůst linka s kapacitou 80 tisíc tun za rok ve dvousměnném provozu, když původní návrh počítal s 50 tisíci tunami. Vyrábět by se v ní mělo tuhé alternativní palivo (TAP) pro využití ve fluidních kotlích a cementářských pecích a zpracovávat by měla energeticky využitelné odpady. Jednat se má o směsný komunální odpad po vytřídění využitelných a nebezpečných složek a biologicky rozložitelných odpadů. Projekt požádal o posouzení vlivu na životní prostředí (EIA). Přestože odborníci na životní prostředí jeho realizaci v daném prostoru dali jednoznačně zelenou, našlo se i několik jeho kritiků. A právě ti byli slyšet také na veřejném projednání celého projektu v prostějovském Národním domě, kde se sešly zhruba tři desítky lidí. „Jestli si někdo myslí, že je to ekologický projekt, tak se mýlí. Naopak jde o velký byznys. Prostějov ročně vyprodukuje 15 tisíc tun odpadu včetně toho vytříděného, tady by měla kapacita dosáhnout 80 tisíc tun odpadu. Zajímalo by mě, odkud všude se bude odpad do města svážet?“ vyjádřila své zřejmě nejpodstatnější námitky předsedkyně spolku Ajdony a opoziční zastupitelka Jana Jílková.

Dle zástupce investora není možné jednotlivé destinace v tuto chvíli konkretizovat. „Bude to z území Olomouckého, Jihomoravského a částečně i Zlínského kraje. Je však třeba říci, že naše společnost už v České republice provozuje tři podobné linky a podobně činí v Rakousku či dalších zemí Evropy. Průměrná kapacita zařízení obdobného typu v Evropě je 96 500 tun. Nikdo nedokáže udělat sofistikované zařízení včetně všech třídičů s kapacitou 15 tisíc tun, to je ekonomický nesmysl,“ reagoval v této souvislosti Jakub Kos z vedení FCC.

ZANEDBATELNÝ NÁRŮST DOPRAVY

Na přetřes následně přišlo i zvýšení dopravy, které investor vypočítal na průjezd celkem 39 nákladních aut za den. Vzhledem k tomu, že pojedou do zařízení a zase zpět, počítá dokument s jejich dvojnásobkem. „To by v daném místě představovalo navýšení dopravy o 0,02 až 0,09 procenta,“ vyjádřil se zpracovatel dokumentace EIA Dalibor Surovka, podle něhož celý záměr nezpůsobí významné navýšení hluku a emisí, vliv na obyvatelstvo a veřejné zdraví by dle něj byl prakticky zanedbatelný. Navzdory tomuto jasnému stanovisku se dá očekávat, že celá záležitost ještě bude předmětem veřejných, ale zejména politických debat.

Na základě pondělního veřejného projednání vyjádření odborníků i laické veřejnosti by Odbor životního prostředí Olomouckého kraje měl vypracovat závazné stanovisko, které poslouží jako podklad pro další územní řízení v dané věci. To bude časem veřejně dostupné, zájemci jej budou moci objevit například na Úřední desce statutárního města Prostějov.

„Odpadové centrum v Kojetínské ulici považujeme za velmi vhodnou lokalitu,“ prozradil za společnost FCC Jakub Kos

PROSTĚJOV Výstavba odpadového centra, včetně provozu linky na tuhá alternativní paliva (TAP), je aktuální prioritou pro firmu FCC. Po společném jednání s vedením města došlo vedení společnosti k závěru, že ideální lokalitou pro vybudování nového centra bude areál v Kojetínské ulici, kde se jedná o prostor mezi dalšími průmyslovými provozy a také zde bude fungovat velmi dobré napojení na dopravní infrastrukturu. Co všechno by nová linka přinesla a jaké jsou s ní plány, odtajnil za oddělení projektů společnosti FCC Jakub Kos.

JAN FREHAR

Je areál v Kojetínské ulici ideálním místem pro vybudování nového odpadového centra?

„Ano. Pro výstavbu nového odpadového centra, včetně provozu linky TAP, bylo vytipováno několik lokalit. Areál v Kojetínské ulici vyšel po společném projednání s vedením města Prostějova jako nejvhodnější vzhledem k tomu, že jde o pozemek v průmyslové zóně. Je mimo obytnou oblast, již zde fungují průmyslové provozy a je vybudováno vhodné napojení na dopravní infrastrukturu.“

Jaká by měla být kapacita linky a co všechno zvládne?

„Roční zpracovatelská kapacita linky je 80 000 tun, přičemž většinu má tvořit směsný komunální odpad a objemný odpad z nejbližších měst a obcí. Zákon ukládá mj. zákaz skládkování těchto odpadů od roku 2030 a zvyšování podílu recyklace při nakládání s odpady. Proto zde využijeme technologii tzv. splittingu – materiálového předtřídění odpadu. Oddělíme recyklovatelné materiály a z toho, co nepůjde materiálově využít, budeme vyrábět TAP. Linka má podle plánu zpracovávat komunální a průmyslové odpady i zbytky z třídíren a vyrábět z nich tuhé alternativní palivo (TAP), které bude dodávat například do tepláren v Olomouckém kraji nebo cementáren.

V čem vidíte další výhody výstavby nového odpadového centra?

„Jednoznačně musíme zmínit dopravu. Provoz denně vyžaduje až osm desítek přejezdů nákladních aut. Podstatná část současných přejezdů nákladních aut vůbec nepovede přes město. Momentálně je odpad z Prostějova a okolí svážen na překládací stanici Za Určickou ulicí. Po přeložení do velkoobjemových kontejnerů je posléze odvezen na skládku či do spalovny. A auta po pracovní době přejíždějí k zaparkování v areálu sídla firmy v Průmyslové ulici. Nově by jela přímo do areálu v Kojetínské. Tedy s využitím vybudovaných obchvatů i D46, mimo obytnou zónu. V Kojetínské by byl odpad rovnou přetříděn a zpracován, jak jsem popsal výše. Zpracovaný by odtud putoval, ovšem opět cestou mimo obytnou zónu, k dalšímu využití, podobně jako zbytkový odpad do spalovny či na skládku. Svozová auta by zůstala zaparkovaná přímo tam. S ohledem na udržitelnost již nyní využíváme nízkoemisní vozidla, jako jsou ta s pohonem na CNG či elektro, a strategicky plánujeme jejich další rozšíření v souladu s environmentálními cíli a udržitelnou strategií naší společnosti.“

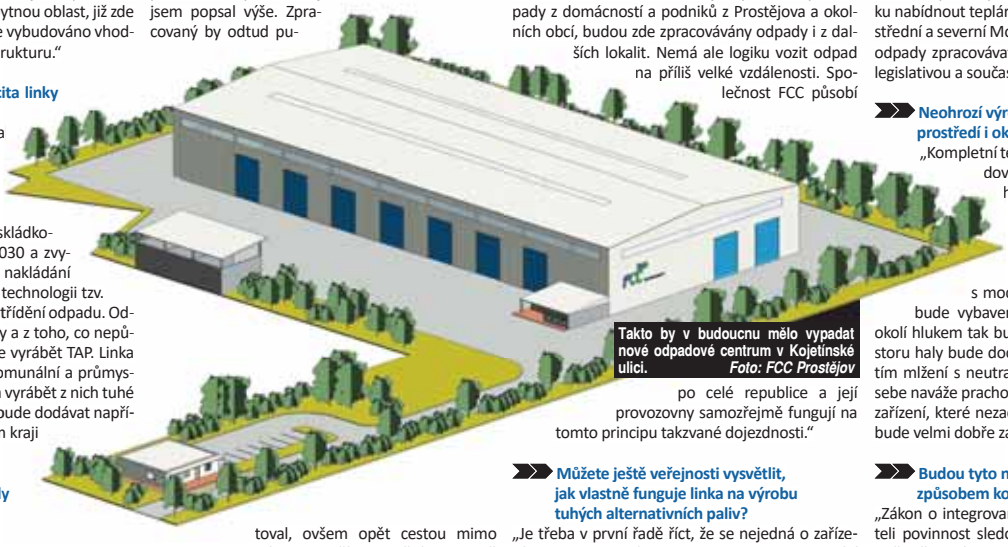

Takto by v budoucnu mělo vypadat nové odpadové centrum v Kojetínské ulici. *Foto: FCC Prostějov*

Sloužila by tato linka jen obyvatelům Prostějova, nebo i jiným v okolí?

„Vše musí dávat smysl i z ekonomického hlediska. Zařízení bude sloužit samozřejmě primárně pro odpady z domácností a podniků z Prostějova a okolních obcí, budou zde zpracovávány odpady i z dalších lokalit. Nemá ale logiku vozit odpad na příliš velké vzdálenosti. Společnost FCC působí po celé republice a její provozovny samozřejmě fungují na tomto principu takzvané dojezdnosti.“

Můžete ještě veřejnosti vysvětlit, jak vlastně funguje linka na výrobu tuhých alternativních paliv?

„Je třeba v první řadě říct, že se nejedná o zařízení typu ‚spalovna‘. Na lince TAP odpad prochází mechanickou úpravou. Společnost FCC se recyklaci odpadů i výrobě tuhého alternativního paliva z odpadů věnuje více než 20 let. Například v Brně Líšni, kde je zařízení situováno v obytné zóně přibližně 100 metrů od domova seniorů a základní školy. Na střední a severní Moravě dále navazujeme například na aktivity teplárenské skupiny Veolia Energie. Ta připravuje síť tepláren na energetické využití TAP, z nichž některé již provozuje, například v Přerově. Další jsou v přípravě v Karviné a v Olomouci. Dohromady jde o odbyt až 475 tisíc tun TAP ročně. Poptávka po TAP v regionu bude a dává logiku nabídnout teplárnám TAP vyrobený v regionech střední a severní Moravy. Jde zároveň o způsob, jak odpady zpracovávat v souladu s budoucí platnou legislativou a současně ekonomicky udržitelně.“

Neohrozí výrobní linka životní prostředí i okolí průmyslové zóny?

„Kompletní technologický celek, včetně skladování naváženého a zpracovaného odpadu, bude umístěn v uzavřené hale. Část technologie, kde bude docházet k drcení odpadu, bude vybavena výkonným odsávacím zařízením s moderními prachovými filtry. Hala bude vybavena automatickými vraty, zátěž okolí hlukem tak bude naprosto minimální. V prostoru haly bude docházet k eliminaci pachů využitím mlžení s neutralizačním aditivem. Zároveň na sebe naváže prachové částice vznikající při provozu zařízení, které nezachytí filtrační jednotka. Vše tak bude velmi dobře zabezpečeno.“

Budou tyto normy i nějakým způsobem kontrolovány?

„Zákon o integrované prevenci ukládá provozovateli povinnost sledovat veškeré vazby zařízení na složky životního prostředí a vyhodnocovat je. Provozovatel pravidelně podstupuje kontroly ze strany kompetentních orgánů. Zejména České inspekce životního prostředí, krajské hygienické stanice a případně dalších, které mají co do činění s provozem daného zařízení.“

REALITY POLZER
REALITNÍ KANCELÁŘ
Žižkovo nám. 14, Prostějov
Ocenění nemovitosti pro dědictví od 500,-Kč

PRODEJE
Volejte: 739 322 895
Byt 3+1 Tylova 3.998.000 Kč
RD PV-Vrahovice velká zahrada 5.000.000 Kč

PRONÁJMY
Volejte: 739 322 895
2+1 Waitova po rekonstrukci 16.500 Kč vč. ink
Volejte: 723 335 940
1+1 Plumlovská 30 m² 9.000 Kč +ink
2+1 Olomoucká 100 m² 14.000 Kč+ink
3+1 Plumlovská 100 m² 14.000 Kč+ink
3+kk Vrahovice 115 m² novostavba byt 13.000 Kč+ink

PRO PROVĚŘENÉ KLIENTY HLEDÁME BYTY K PRONÁJMU 739 322 895

Pokud není uvedeno jinak, platí u všech inzerátů třída energetické náročnosti G-mimořádně nehospodárná.
www.realitypolzer.cz

REALITY

Pronajmu byt 3+1 (cca 100 m²) na nám. Spojenců v Prostějově. Více info po tel. domluvě 731 881 045.

DARUJI

Daruji ZDARMA málo používaný elektrický krouhač, elektrický gril, digitální a osobní váhu. Kontakt: 704 000 414. Pouze SMS.

KOUPÍM

GALERIE UMĚNÍ PROSTĚJOV, nám. Svatopluka Čecha 2 (vchod za Zlatou bránou) vykupuje a zdarma oceňuje veškeré obrazy a starožitnosti, zlaté šperky 1 g / 1000 Kč. Neprodávejte překupníkům, ale odborníkům za nejvyšší ceny. Jindřich Skácel, tel.: 608 805 775, www.gupv.cz

KOUPÍM DO SBÍRKY STARÉ PIVNÍ LÁHVE A SKLENICE S NÁPISY, SBÍRKU I JEDNOTLIVÉ KUSY, TEL.: 732 170 454

SLUŽBY

Bc. Ivo Kroupa
- Sadařské a zahradnické služby. Odborný řez ovocných stromů, sekání travních porostů, kácení stromů, údržba živých plotů, čištění zanedbaných pozemků.
Tel.: 605 864 140, www.seceni-kaceni.cz

Nabízíme kompletní vyklízecí práce, stěhovací služby a sečení trávy. Zabezpečujeme také výkup starožitností a veteše. Jsme z Kroměříže. Více na www.vyklidto.cz nebo telefonu 774 818 908.

NABÍZÍM PŘÍLEŽITOSTNÉ VENČENÍ PEJSKŮ.

Mohu se postarat i o jiné domácí mazlíčky (kočičky, králíčky aj.). Možné reference, zkušenosti mám dlouhodobé. Okres Prostějov a okolí.

www.vecernikpv.cz

POZOR, MÁME PODZIMNÍ prázdniny
pondělí 27. října ZAVŘENO
úterý 28. října ZAVŘENO
středa 29. října 8:00 – 13:00
čtvrtek 30. října 8:00 – 13:00
pátek 31. října 8:00 – 13:00
Plumlovská 83, Prostějov
Řádkovou inzerci můžete objednat také telefonicky nebo e-mailem.
Tel.: 608 960 042
E-mail: inzerce@vecernikpv.cz

Uzávěrka ŘÁDKOVÉ INZERCE proběhne v pátek 24. října v 10.00

Smutno je žít bez druhého člověka, stále se ohlížíš, zda někde nečeká. Osud nám nevrátí co vzal, vrací jen krásné vzpomínky a s nimi žal.

Dne 18. října 2025 jsme vzpomenuli 2. výročí úmrtí **pana Rostislava RADY** z Vrahovic.
S láskou stále vzpomíná manželka Lenka, syn Martin s rodinou, maminka a sestra Lenka s rodinou.

Dne 21. října 2025 uplyne 5 let ode dne, kdy nás navždy opustil **pan Jaroslav PAVLÍČEK** z Kostelce na Hané.
S láskou stále vzpomínají manželka Marie, synové Jaroslav a Václav, snacha Jana a vnoučci Jareček a Jeníček.

Dne 23. října 2025 je to již dva roky, co nás opustil náš milovaný manžel, tatínek, dědeček, bratr, strýc a tchán **pan Petr FRÖMEL.**
S láskou v srdci vzpomíná manželka Marta, dcera Zuzana s rodinou, dcera Iveta s rodinou, syn Petr s rodinou.

Prázdný je domov, smutno je v něm, chybíš nám, Míšo, chybíš nám všem…

Dne 24. října 2025 vzpomeneme 16. smutné výročí úmrtí **našeho syna Míši HORÁKA** z Klopotovic.
Vzpomínají rodiče a sestra Lucka.

Kdo v srdci žije, neumírá.

Dne 24. října 2025 vzpomeneme 3. smutné výročí úmrtí **paní Jarmily ŠÍPKOVÉ.**
Kdo jste ji znali, vzpomeňte s námi. Manžel a děti

Dne 22. října 2025 uplyne 20 let od úmrtí **paní Růženy HANZLÍKOVÉ** z Čech pod Kosířem.
Vzpomíná druh Jan, dcera Anna s rodinou a syn Alois s rodinou. Kdo jste ji znali, vzpomeňte s námi.

AKCE VZPOMÍNKY
KLASICKÁ VZPOMÍNKA 200 Kč
DVOJITÁ VZPOMÍNKA 300 Kč
608 960 042
inzerce@vecernikpv.cz

Kdo v srdci žije, neumírá…

Dne 22. října 2025 vzpomeneme 1. smutné výročí úmrtí našeho tatínka, dědečka a pradědečka **pan Josefa BARÁKA** z Protivanova.
S láskou vzpomínají syn Josef, syn Lubomír s rodinou a dcera Věra s rodinou.

Rok za rokem ubíhá, čas prý rány hojí, vzpomínky však stále bolí.

Dne 30. října 2025 vzpomeneme 15. smutné výročí úmrtí **paní Miloslavy TURNOVÉ** z Vrahovic.
A dne 18. října 2025 by se dožila 80 let.
S láskou stále vzpomíná sestra Vlasta s rodinou.

MĚNÍ SE ČAS

Ze soboty 25. na neděli 26. října se posouvá čas ze 3.00 na 2.00

SMUTEČNÍ OZNÁMENÍ

Pohřební služba Pavel Makový - Drozdovice 79 a Brněnská 104, tel.: 582 332 100

Již nejsou mezi námi

Jiří Vláčilík 1950	Pivín
Zdeňka Dobiášová 1943	Prostějov
Ludmila Popelková 1942	Prostějov
Marie Zahradníčková 1944	Prostějov
Věra Škvařilová 1944	Prostějov
Lubomír Pupp 1955	Prostějov
Anna Spáčilová 1934	Prostějov
Anežka Žvátorová 1937	Bousín

Poslední rozloučení

Středa 22. října 2025
Dagmar Zapletalová 1931 Prostějov 11.45 Obřadní síň Prostějov
Bohumír Omachlík 1947 Pivín 13.15 Obřadní síň Prostějov
Marie Řehulková 1931 Myslejovice 14.00 kostel Myslejovice
Pátek 24. října 2025
Vladislav Horák 1952 Dubany 11.30 Obřadní síň Brněnská 104
Zdeněk Vybíhal 1930 Čechy pod Kosířem 13.00 Obřadní síň Brněnská 104

Pohřební služba Václavková a spol. - Mlýnská 31, tel.: 582 343 883, 582 340 004

Poslední rozloučení

František Herrman 1950	Kostelec na Hané	Josef Nakládal 1964	Čehovice

Pohřební služba FCC Prostějov - Žižkovo náměstí 19, tel.: 582 344 073, 602 581 098

Poslední rozloučení

Dagmar Trnečková 1955	Prostějov	Ludmila Šťastná 1941	Čechovice
Mgr. Šárka Kandlerová 1965	Domamyslice		

Podzim očima čtenářů

Podzimní fotografická soutěž je zpět!

Listí šustí pod nohama, vzduch voní mlhou a svět se barví do zlatých tónů. A my chceme vidět, jak podzim vypadá právě vašima očima! Zachyťte kouzlo těchto dnů – může to být krajina, detaily přírody, vaše domácí pohoda nebo prostě moment, který pro vás znamená podzim.

Jak se zúčastnit:

1. Vyfoťte fotografii s podzimní tematikou
2. Zašlete nám ji na e-mailovou adresu SOUTEZE@VECERNIKPV.CZ
3. Do předmětu e-mailu uveďte „Podzimní soutěž" a nezapomeňte napsat své jméno a tel. číslo

Podmínky soutěže:

1. Fotografie musí být vaše vlastní dílo
2. Každý účastník může zaslat maximálně 3 fotografie
3. Snímky můžete nejpozději posílat do čtvrtka 20. listopadu 2025 do 12:00 hodin

Výherce obdrží roční předplatné PROSTĚJOVSKÉHO Večerníku.
Nejlepší fotografie budou také zveřejněny v tištěném vydání Večerníku a našich sociálních sítích.

Správné odpovědi z čísla 41 / 2025

OSMISMĚRKA
Správná odpověď: Myšlenky...

SUDOKU
Správná odpověď: 2, 6, 3, 8

KŘÍŽOVKA
1. tajenka: ...na nudličky pokrájenou...
2. tajenka: ...červenou řepu a papriku...

HÁDANKA
Správná odpověď: Když používáte římské číslice

VÝHERCI Z MINULÉHO ČÍSLA

SWEET SHOW OSTRAVA

Vyhrává: Anna Šimíková, Dominik Svoboda, Anna Laštůvková, Pavel Nováček, Jana Greplová

Výherci budou kontaktováni.

OSMISMĚRKA

T	R	E	T	K	A	O	B	Ě	Ť
O	Y	Ú	O	L	Y	K	V	I	L
CH	R	Á	M	S	T	V	É	L	CH
A	Ý	A	A	T	A	L	T	A	M
A	S	E	N	T	L	M	R	Z	P
T	T	L	D	N	P	P	R	Á	U
Ý	P	E	U	A	Y	Č	K	O	I
R	L	Č	L	K	V	A	I	T	N
K	E	A	E	I	L	Y	N	Č	K
Ň	Ť	L	Ž	P	T	A	O	Í	A

ALMAST, ANTI, ATELIT, DAVY, CHLÉV, CHRÁM, INKA, KINO, KRÝT, KVIL, LEČA, LEKY, LYNČ, MATLAT, NORMA, OÁZA, OBĚŤ, ORAN, PÁKA, PIKANT, PLATY, PLEŤ, PRACH, SÝRY, TOMA, TRETKA, TÚRA, UČEŇ, ŽALÝ

KDO SE PTÁ, TEN .....

HÁDANKA

Odpověď: .....

SUDOKU

				1	7	3	4	
	4			6	9			
1		5	4			6		
			7		A		5	4
2		4	3			9		1
	9			B				6
			6				7	9
D			1	2	4		6	
4	5						1	C

A: ☐ B: ☐ C: ☐ D: ☐

KŘÍŽOVKA

Tajenka 1: .....

Tajenka 2: .....

Večerník	Ruské ženské jméno	Čepel (zast.)	Zde	Díly	Večerník	Zrní	Grafické listy	Obroubit lištím	Řím 550	Snědný muž	Večerník	Trochu	Plevelná rostlina	Fotbal. klub v Athénách	Římsky 495	Večerník	Opálení (knižně)	Zpívat	Barvivo z dehtu	Hudební nástroje
Hudební značka					Vzniky / Nukleová kyselina (zkr.)						Obyčej / Angl.bok					Protiklad / Obec u Prahy				
1. tajenka																				
Zn.tellluru			Seknutí / Zn. Europia						Domácky Atila						Ziobit (zast.) / Odvetle					
Nýbrž				Ruské sídlo / Dům					Bod v ovzduší					Drobný škodlivý motýlek / Fran řeka				Popěvek / Skřípavý zvuk		
Škubání					Název nosovky / Pohyb kyvadla								Autom. systém řízení (zkr.)				Roj / Živočišný tuk			
Iniciály tenisty Agassiho			Obrazy nahých lidí / Oblast										Kód tiskle			Lesní zvířata / Kout místnosti				
Večerník	Dohoda	Kusy ledu / Hluboké údolí				Sladká mrkev	Polní míra						Najednou						Malý lev	Špatné nápoje
Oprava													Večerník	Křik	Předložka / Srbaky východ			Ozn. gramof. desky / Snad		
Tmavý oblak					Sloven. spojka / Angl.cihla								Moravské město							
Součást masti				Citosl. odporu / Spor				Podnik V Brně	Představený klášteru	Japonské mince	Špatné	Ohon	Snížený tón			Provést setí / Odvětví				
Zn.osmia			Předložka / Primáti				Promenáda						Slov. pádová otázka / Odlišní (slov.)				Iden.číslo organ. / Ulice (franc.)			
Zničit							Pijani / Primát							Kolos / Zn.astatu				Inic.režis. Klose / Inic. Devátého		
2. tajenka																				
Druh palmy				Kryty motorů							Zasévat				Červený (angl.)				Ačit, Aek, Ain, Brick, Hip, Riny, Rue.	

Švestkovo - mrkvový pernik

2 a 1/2 hrnku polohrubé mouky
1 a 1/2 hrnku krupicového cukru
1 prášek do pečiva
2 kelímky zakysané smetany
3 mrkve
2 vejce
1 PL vlašských ořechů
1 PL perníkového koření
2 PL kakaa, 20 švestek

Vejce (1. tajenka), postupně zašleháme smetany, nahrubo nastrouhanou mrkev, sekané vlašské ořechy, perníkové koření, kakao a mouku smíchanou s práškem do pečiva. Vyšleháme hladké těsto, ke kterému přidáme omytéé, (2. tajenka) pokrájené švestky. Těsto rozetřeme na plech vyložený pečícím papírem a vložíme do předem vyhřáté trouby na 180 °C. Pečeme asi 35 minut.

KULTURA
nechte se ohromit

Kino Metro 70
Školní 1, Prostějov

pondělí 20. října
14:00 Já, rebelka
animovaný
17:30 Tron: Ares
akční sci-fi
20:00 Slyšíš mě?
drama
úterý 21. října
15:30 Panství Downton: Velké finále
drama
17:30 Obvinění
drama
20:15 Černý telefon 2
horor
středa 22. října
17:30 Něco za něco
komedie
20:00 Satan Kingdom Babylon
dokument
čtvrtek 23. října
17:30 Cukrkandl
rodinný
19:00 Filmový kvíz
KINO KAFE
20:00 "Springsteen: Vysvoboď mě z neznáma"
životopisný
pátek 24. října
15:00 Tafiti a kámoši z pouště
animovaný
15:10 Heidi, děvčátko z hor: Legenda o rysovi
animovaný / MINI KINO
17:30 Cukrkandl
20:00 Tron: Ares
sobota 25. října
15:30 Záplaťák
animovaný
17:30 Cukrkandl
17:40 Bláznivě
komedie / KINO KAFE
20:00 Něco za něco
neděle 26. října
10:30 Tafiti a kámoši z pouště
15:00 Gábinin kouzelný domek ve filmu
dobrodružný
15:10 Paraplíčka ze Cherbourgu
muzikál / KINO KAFE
17:30 Jarek
životopisný
20:00 Stvůry
krimi

Kulturní klub DUHA
Školní 4, Prostějov

pondělí 20. až pátek 24. října
17:00 Taneční kurzy pro střední školy
Lektor: Jan Halíř

Mìstské divadlo Prostìjov
Vojáčkovo nám. 1, Prostějov

pondělí 20. října
19:00 Trojjediná Adéla Elbel
stand-up woman show
čtvrtek 23. října
19:00 Beckham
komedie ze světa bulváru
pátek 24. října
19:00 Slavnostní koncert ke dni vzniku samostatného československého státu
Moravská filharmonie Olomouc
sobota 25. října
17:00 Slavte s námi!
výroční koncert pěveckého sboru Nota Bene Prostějov

Hvìzdárna
Kolářovy sady 3348, Prostějov

každý čtvrtek a pátek
15:00 Pozorování Slunce
probíhá za jasného počasí
19:30 Pozorování noční oblohy
prohlídka souhvězdí, dvojhvězd, hvězdokup, mlhovin, galaxií a planety Saturn

Společenský dùm
Komenského 6, Prostějov

středa 22. října
14:00 Svátek seniorů
Hudební, kouzelnické a taneční vystoupení,veletrh sociálních služeb

Galerie Špalíèek
Uprkova 18, Prostějov

do 9. listopadu
Dobré ránko, můj volánku, perleťový knoflíčku
výstava Tomáše Kurečky

Knihovna
Skálovo nám. 6, Prostějov

pondělí 20. října
15:00-17:00 Poradna SOS pro spotřebitele
služba pro veřejnost zdarma
úterý 21. října
9:00 Tvořivá knihovna pro seniory
výroba háčkovaných dekorací
středa 22. října
10:00 Jak na chytrý telefon nebo tablet
praktický kurz
17:00 Nejde jen o prsa
přednáška
čtvrtek 23. října
10:00 Paměťové dopoledne s deskovkami
akce pro seniory
17:00 Jan Fingerland: Hebrejky
beseda s autorem

Knihovna pro děti a mládež
Vápenice 9, Prostějov

pondělí 20. října
14:00 Deskovky
hravé odpoledne
čtvrtek 23. října
17:15 Křest knihy Jak vzniká duha
beseda s autorkou Renátou Navrátilovou

Muzeum a galerie v Prostìjovì
nám. T. G. Masaryka 2 , Prostějov

do 4. ledna 2026
Marie Tomanova - My room: Future Present Past
výstava
Úvazy šátků na Hané
výstava
do ledna 2026
Analfabeta negramotná
výstava Dětského muzea

Zámek Prostìjov
Pernštýnské nám. 176

do 7. prosince
Prostě kreativně
výstavní expozice pohledem studentů

Zámek Plumlov
Zámek 99, Plumlov

sobota 25. října
13:30 Hubertské slavnosti
Trubači VLS, přehlídka loveckých psů, stánek s lesní pedagogikou VLS, zvířátka draví ptáci a sovy, jízda na koních
neděle 26. října
16:00 Štěpán Rak - Domov můj
koncert

Zámek Èechy pod Kosíøem
Mánesova 1, Čechy pod Kosířem

sobota 25. až středa 29. října
Podzimní prázdniny na zámku
prohlídky expozic, dýňová stezka parkem, tematická výzdoba, dílničky, fotopoint

KDE SE CO DÌJE?
SVÉ NÁMĚTY ČI POZVÁNKY NA AKCE NÁM VOLEJTE NEBO PIŠTE NA TEL.: **608 960 042,** NEBO NA E-MAIL: **REDAKCE@VECERNIKPV.CZ**

TIP VEÈERNÍKU
VÝROČNÍ KONCERT SBORU NOTA BENE

KDY: V SOBOTU 25. ØÍJNA OD 17:00 HODIN
KDE: MÌSTSKÉ DIVADLO V PROSTÌJOVÌ

Prostějovský pěvecký sbor Nota Bene slaví deset let od svého založení a vy můžete s ním. Jeho výroční koncert, který se bude konat v Městském divadle v Prostějově v sobotu 25. října od 17:00 hodin, slibuje večer plný hudby, emocí a překvapení.

Nota Bene je malý pěvecký sbor založený v roce 2015. Jeho posláním je šířit radost, která je hlavní odměnou jeho členek. Repertoár sboru je velmi rozmanitý, a to od lidových písní, spirituálů až po muzikálové či moderní písně. Sbor u příležitosti svého desátého výročí vytvořil také své historicky první tablo s podtitulem Tak šel čas, které je už od září k vidění v Daňkově drogerii na náměstí T. G. Masaryka. V minulosti sbor mimo jiné reprezentoval statutární město Prostějov při příležitosti oslav nezávislosti Polska v partnerském městě Środa Wielkopolska. Při této příležitosti se uskutečnily dva koncerty: jeden v aule místní vysoké školy a druhý v místní bazilice. Nota Bene se také hrdě hlásí ke svému členství v Unii pěveckých sborů.

AKTIVITY
zapojte se

EKOCENTRUM IRIS
Husovo nám. 67, Prostějov

středa 22. října
8:10 Vycházka ke Dni stromů na Kosíř
vycházka nejen pro seniory, ráno společný odjezd vlakem
sobota 25. října
9:00 Sázení stromů v ovocném sadu
ráno sraz nad Čelechovicemi n. H. u prvního zastavení naučné stezky na Buničce

AKADEMIE SENIORÙ LIPKA, Z.S.
Tetín 1, Prostějov

úterý 21. října
14:00 Hrátky s pamětí
zábavné odpoledne

SONS PROSTÌJOV
Svatoplukova 15, Prostějov

Prostějovská pobočka Sjednocené org. nevidomých a slabozrakých (SONS)
poskytuje zrakově postiženým klientům základní poradenství, sociálně aktivizační služby a dopomoc v rámci dobrovolnické služby. Dále nabízí možnost zapůjčení kompenzačních pomůcek a zajišťuje pomoc při vyřizování záležitostí v rámci výhod a dávek soc. péče.
Kontakt: Svatoplukova 15, Prostějov,
e-mail: prostejov-odbocka@sons.cz,
tel.: 770 101 434, 778 710 647.

Sjednání schůzky po tel. domluvě.

RÙZNÉ . . .

SETKÁNÍ ANONYMNÍCH ALKOHOLIKŮ
se koná každý čtvrtek v 18:00 hodin, na adrese: Šárka 10a, Prostějov.
Kontakt: 728 354 716, e-mail: prostejov@aamail.cz.
Ani silná vůle, ani láska tvoje či blízkých nestačí.
Neboj se požádat o pomoc. Nám se jí dostalo a teď ji nabízíme tobě.

Svaz tělesně postižených v ČR, o.s. v Prostějově, Kostelecká 17, **nabízí k zapůjčení rehabilitační a kompenzační pomůcky,** např. polohovací lůžka, ortopedické vozíky, pevná a pojízdná chodítka, pevná a pojízdná WC křesla, servírovací stolky aj.
Úřední hodiny:
PO, ST 9:00 - 15:00
Provozní doba:
PO – ČT 9:00 – 15:00
PÁ 9:00 – 13:00
Bližší informace na tel.:
588 008 095
724 706 773
704 526 518

SVAZ NESLYŠÍCÍCH A NEDOSLÝCHAVÝCH OSOB V ČR, z.s.
Svatoplukova 15,
Prostějov 796 01,
tel. 775 549 777
Provozní doba:
ÚT a ST:
8:30 – 11:30 a 13:00 – 16:30
ČT:
jen pro objednané klienty
Můžete využít služeb našeho zařízení v podobě odborného sociálního poradenství a nabídky baterií do sluchadel a drobné příslušenství ke sluchadlům (hadičky, čisticí tablety či ušní tvarovky různých velikostí).

Nezisková organizace Duševní opora v komunitě, z.ú.
Poskytujeme bezplatnou sociální službu pro lidi s duševním onemocněním ve věku 16 - 64 let, na adrese Kravařova 9, Prostějov.
Nevíte si rady? Potřebujete pomoc něco vyřídit? Chybí vám smysluplná činnost nebo společnost jiných lidí? Potřebujete ve své situaci něco změnit?
Kontaktujte nás:
Tel: 735 914 405, **e-mail:** lenka.redova@prostedok.cz
Více informací o nás na: **prostedok.cz**

Regionální pracoviště ***TyfloCentra Olomouc v Prostějově*** nadále poskytuje služby nevidomým a slabozrakým občanům na adrese: Kostelecká 17, Prostějov.
Provozní doba: **PO:** **8:00 – 12:00 a 12:30 – 14:00**
ÚT a ST: ***po telefonické domluvě***

U Tesca se chystá podzimní burza VETERÁNŮ

Burza u Tesca se koná vždy dvakrát do roka, a to na jaře a na podzim. *Foto: veteranklubprostejov.webnode.cz*

PROSTĚJOV Tradiční podzimní Burza veteránů se bude konat v sobotu 25. října od 7:00 do 12:00 hodin na parkovišti před supermarketem Tesco v Prostějově. Burza bude zaměřena na prodej náhradních dílů a příslušenství k historickým vozidlům, ale i na starožitnosti.

Potřebujete se zbavit pro vás starých a nepotřebných náhradních dílů, či snad celých vraků starých automobilů a motocyklů, autopříslušenství, jízdních kol, koloběžek, šlapacích autíček, plaket, hraček, odznáčků, skleniček, vlaječek, firemních cedulí, modelů autíček, vláčků, časopisů, plakátů a jiných sběratelských kousků, které by mohli někomu jinému udělat radost? Pak je právě pro vás určena Motoristická burza u prostějovského Tesca, kterou organizuje Hanácký Auto Moto Veterán klub v AČR Prostějov. **(mls)**

VEÈER U TV
na co kouknout

SAMOTÁŘ

KDY: PÁTEK 24. ØÍJNA 20:00
KDE: ÈT2
DRAMA

Dva stárnoucí policisté, přátelé Stan a Simon, chtějí podat výpověď a odjet na Antily dělat hoteliéry. Zajdou se rozloučit do nočního klubu, tam ale hledaný zločinec Schneider Simona zastřelí a uteče. Smutný Stan doma vyhodí obě připravené výpovědi a zůstane u policie, aby se mohl pomstít. Na to si ale musí počkat celé dva roky, než se objeví zprávy, že Schneider je zpátky ve Francii. Stan zatím vychovává Simonova syna a stal se šéfem protiteroristického oddělení. Když dojde ke krvavému přepadení auta s penězi, je Stan přesvědčený, že je to Schneiderovo dílo. Jeho šéf mu nevěří, Stan ale pátrá dál a používá k tomu jakékoli metody, včetně těch ne příliš legálních. Dopadnout Schneidera ale nebude vůbec jednoduché.

MIMO MÌSTO
vyrazte si

Podzimní prázdniny pod Kosíøem
Podzimní prázdniny na zámku v Čechách pod Kosířem se budou probíhat od soboty 25. až do středy 29. října. Po všechny tyto dny bude připravena dýňová stezka parkem, tematická výzdoba zámeckých interiérů, dílničky a fotopoint. Kromě klasických prohlídek bude od pondělí do středy připraven také dušičkový program pro rodiny s dětmi a to vždy od 10:30 a 14:30 hodin.

Sázení stromù na Kosíøi
Český svaz ochránců přírody společně s Pozemkovým spolkem Prostějovsko pořádá Sázení stromů v ovocném sadu, které se bude konat v sobotu 25. října od 9:00 hodin v ovocném sadu Oulehle na Kosíři. Během akce na pomoc přírodě účastníci dosadí sazenice třešní a švestek. Po ukončení sázení na všechny čeká posezení u ohýnku a opékání dobrot. Účastníci obdrží pamětní list.

Hubertské slavnosti na zámku v Plumlovì
V sobotu 25. října se od 13:30 hodin na zámku v Plumlově budou konat Hubertské slavnosti, jejichž součástí bude od 15:00 hodin Svatohubertská mše. K poslechu zahraje skupina Hubertus. Lidé se mohou těšit na trubače Vojenských lesů a statků (VLS), přehlídku loveckých psů, přehlídku loveckých signálů, stánek s lesní pedagogikou VLS, zvířátka, dravé ptáky, sovy, jízdu na koních ze stáje Brettynka, dobový lovecký tábor, lukostřelbu Kirri a mnoho dalšího. Nedílnou součástí akce bude tak bohaté občerstvení z myslivecké kuchyně.

Veèer ve stylu country v Konici
Sousedský večer ve stylu country se bude konat v pátek 24. října od 17:00 hodin v konickém Komunitním centru. Večerem provede hudební skupina SlávaBend. Připraveny budou ukázky tanců od účastníků kurzu country tance. Občerstvení zajistí Zámecká zahrádka Konice.

Strašidelné dílnièky v Nìmèicích
Městská knihovna v Němčicích nad Hanou zve na Strašidelné podzimní dílničky. Přijďte si ve středu 22.10. od 16:30 hodin vyrobit ducha, netopýra, vymalovat papírovou dýni a mnoho dalšího u teplého čaje a strašidelných historek.

Vyřezávání dýní v Dětkovicích
Na bohatý halloweenský program se mohou všichni zájemci těšit v pátek 24. října v Dětkovicích. Od 16.00 hodin si v místním kulturním domě můžete přijít vyřezat dýni. Bude zapotřebí si přinést vlastní dýni a ostrý nožík. Organizátoři z obce přispějí k dobré náladě různými dobrotami z cuket a dýní. Od 16.30 pak bude probíhat program i s balónkářkou Jitkou a chybět nemohou ani strašidla.

Halloween pro malé i velké v Pivínì
Páteční odpoledne a podvečer 24. října od 17.00 hodin bude patřit Halloweenu i v Pivíně. V sále kulturního domu a na dětském hřišti pod sálem bude probíhat program pro děti i dospělé. Ti nejmenší se mohou těšit na různé soutěže a hry, stezku odvahy i diskotéku. Pro dospělé pak bude připraveno alko i nealko a řada dobrot od zelňačky, přes langoše až po hanácké koláče. Hudba i skvělá atmosféra jsou také samozřejmostí.

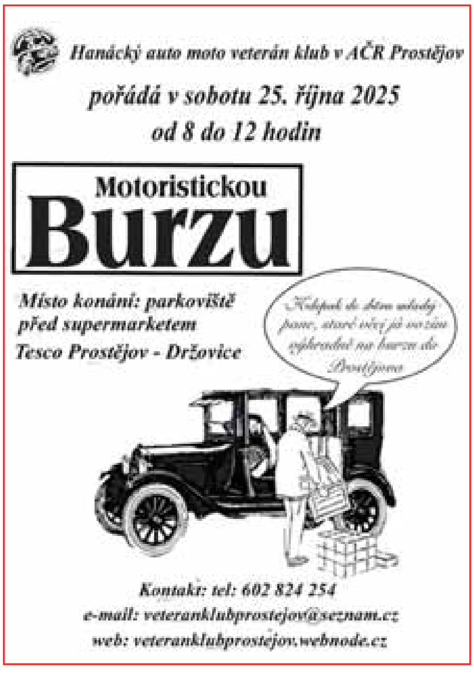

SK PROSTĚJOV 1913
HC BRUMOV-BYLNICE
26. 10. 2025
17:00 hod
Zimní stadion Prostějov

www.vecernikpv.cz

® PROSTĚJOVSKÝ Večerník

SPORT | AKTUÁLNĚ | KULTURA | SPOLEČNOST | ESKÁČKO | VOLEJBAL | Fotbal | ROZHOVOR

Pondělí 20. října 2025 | Číslo 42 · Ročník 29

Naleznete uvnitř

Komplikace pro eskáčko

strana 22

Věkáčko zvládlo další otočku

strany 28 a 29

SOKOLSKÝ BĚH SE BLÍŽÍ, REGISTRACE JEN DO PÁTKU!

Foto: archiv Večerníku

Centrum města obsadí 28. října stovky běžců, organizátoři letos připravili také bohatou tombolu

strany 19 a 32

FINÁLE V BRUSELU PRO LEHEČKU

Na další titul si ale bude muset počkat

Foto: instagram

Druhý titul na okruhu ATP měl v Bruselu na dosah Jiří Lehečka. Třetí nasazený hráč turnaje po kvalitních výkonech postoupil až do finále, v němž vyzval Felixe Augera-Aliassima. Po třísetové bitvě se z výhry radoval kanadský tenista, který v průběhu celého zápasu neztratil ani jednou své podání a v rozhodujícím dějství dokázal dvakrát prorazit Lehečkův servis. (jaf)

VÍCE ČTĚTE NA STRANĚ 27

KAM ZA FOTBALEM

5. LIGA	6. LIGA, SKUPINA „B“	7. LIGA, SKUPINA „A“	7. LIGA, SKUPINA „A“	7. LIGA, SKUPINA „B“	8. LIGA
13. KOLO	13. KOLO	13. KOLO	13. KOLO	13. KOLO	13. KOLO
1. SK PROSTĚJOV „B“ – SOKOL KONICE	SOKOL ČECHOVICE – SOKOL ÚSTÍ	FC KOSTELEC NA HANÉ – SOKOL KLENOVICE	SOKOL BRODEK U PROSTĚJOVA – FC KRALICE NA HANÉ	SOKOL VÍCOV – TJ SIGMA LUTÍN	SK PROTIVANOV – SOKOL KLADKY
SOBOTA 25. 10. 10.30 HODIN	NEDĚLE 26. 10. 14.30 HODIN	SOBOTA 25. 10. 14.30 HODIN	NEDĚLE 26. 10. 14.30 HODIN	NEDĚLE 26. 10. 14.30 HODIN	NEDĚLE 26. 10. 14.30 HODIN
fotbalový stadion v Kralicích	fotbalový stadion v Čechovicích	fotbalový stadion v Kostelci	fotbalový stadion v Brodku u PV	fotbalový stadion ve Vícově	fotbalový stadion v Protivanově

R2 REALITY GROUP
RAD 2 M

KOUPÍME VAŠI NEMOVITOST!

- prodej nemovitostí
- pronájem nemovitostí
- výkup nemovitostí
- odhad nemovitostí
- financování

603 21 82 82
info@r2reality.cz

2409241030

WISCONSIN ENGINEERING

Český výrobce profesionálních sekacích a komunálních traktorů

V případě zájmu o představení našich strojů kontaktujte prosím obchodní oddělení:

731 548 403
737 254 399

Potřebujete náhradní díly? Pište na nd@wisconsineng.cz nebo volejte 737 205 651.

www.wisconsineng.cz

Více informací najdete na našich webových stránkách.

2409310004

lakovna ADECOLOR s.r.o.

přijme do týmu:

OPERÁTOR VÝROBY

LAKÝRNÍK PRÁŠKOVÉ LAKOVNY

Nástup možný ihned.

Lakovna ADECOLOR s.r.o.
604 212 426
krampol@adecolor.cz
www.adecolor.cz
Průmyslová 20 PROSTĚJOV

2509210017

Aplaus nabídl Tři grácie z umakartu

Kamila Magálová excelovala v trpké komedii

PROSTĚJOV Prvním divadelním představením letošního festivalu Aplaus byla trpká komedie o setkání, které se jednou muselo stát, bylo ale velmi nečekané. Zhostily se ho tři výjimečné herečky, členky bratislavského souboru Štúdia L+S. Marta Sládečková, Kamila Magálová a Petra Polnišová publiku předvedly s bravurou sobě vlastní trpkou komedii, která uchvátila i Prostějov.

KRISTÝNA BOHATOVÁ

Tři skvělé herečky rozjely na pódiu jedinečné vystoupení. *Foto: Studio L+S*

Tři ženy. Kadeřnice Marta (Marta Sládečková), čerstvá důchodkyně, přesně ví, co se kde šustne a svůj svérázný názor na dění neváhá vyslovit. Její setra Helena (Kamila Magálová) žila dlouhé roky ve Švýcarsku a teď se vrací domů dořešit dědictví po matce. Jak se ale ukáže, hledá hlavně nový smysl života. Nejmladší z tria Eva, tedy Martina dcera (Petra Polnišová), je skvělá ženská se smyslem pro humor. S mámou už několik měsíců plánuje svatbu, když ale stojí v salónu ve svatebních šatech, zjistí, že se jí do chomoutu vůbec nechce. A tak uteče domů, aby se dvěma nestorkami rodu rozehrála skvělé představení plné smíchu a zamyšlení.

„Já mám moc ráda paní Magálovou, kterou jsem viděla naživo už v několika hrách. A ty dvě, Marta Sládečková, kterou miluji od vzniku televizního seriálu Susedia, a Petra Polišová, která prokázala svůj smysl pro improvizaci ve slovenské řadě Partičky, jsou skvělé herečky. Všechny hrály srdcem, a co víc, bylo vidět, jak je to baví," nechala se slyšet paní Lenka.

Druhým představením je Obraz, s nímž v listopadu přijede Michal Dlouhý, Kamil Halbich a David Novotný, herci Divadla Na Fidlovačce. I zde čeká publikum úžasně rozehraná zápletka o drahém obrazu, který není vidět. Už před lety hru v rámci Aplausu představili tři Janové – Kačer, Tříska a Hrušínský. Doufejme, že jejich následovníci pobaví návštěvníky stejně, nebo více, než se to kdysi povedlo nadmíru slavné trojce. Z ní dnes žije i tehdejší benjamínek Jan Hrušínský.

Kytarista Štěpán Rak bude koncertovat v Plumlovi

Štěpán Rak je světový kytarový virtuos, skladatel a profesor pražské Akademie múzických umění. *Ilustrační foto: stepanrak.cz*

PLUMLOV Koncert Štěpána Raka – DOMOV MŮJ. Hudba a slovo, co spojuje srdce. To, co dělá domov domovem, připomene 26. října od 16 hodin v zámku Plumlov kytarový mistr Štěpán Rak.

KRISTÝNA BOHATOVÁ

Koncert musel být v červnu kvůli zdravotní indispozici Štěpána Raka odložen, nyní se bude konat v nádherných prostorách plumlovského zámku. Mistr ve svém autorském pásmu hudby a slova otevírá vzpomínky na domov jako místo, kde jsme zakořeněni – v hudbě, v tichu, v příbězích i v obyčejných věcech. „Podvečerem zazní i slova těch, kteří o svůj domov na Drahansku za 2. světové války na čas přišli. Jejich vzpomínky zaznamenala historička Dana Vedra z Moravského zemského muzea," říká za pořadatele z projektu Nezlomné Drahansko Dáša Zouharová.

Vstupenky za 150 korun koupíte i na místě před koncertem, lze je zakoupit i on-line. Akce se koná v rámci festivalu Nezlomné Drahansko: Domov v nás, při příležitosti 80. výročí návratu obyvatel vystěhovaných z vesnic Drahanské vrchoviny během 2. světové války. – Domov můj.

JIØÍ WOLKER se vrací do zámeckého sklepení

PLUMLOV Na divadelní prkna zámeckého sklepení v Plumlově se po pár měsících vrací básník Jiří Wolker. Umělecká agentura Šlus totiž přichází s opakováním Divadelní inscenace Dnešek je jistě nesmírný zázrak.

Představení s mozaikou života Jiřího Wolkera se vrací na plumlovský zámek. *Foto: Ladislava Jančíková*

Představení je divadelní mozaikou života jednoho z nejznámějších básníků své doby JIŘÍHO WOLKERA. „Inscenace je protkaná Wolkerovou poezií a dává nám nahlédnout pod pokličku životních křižovatek této prostějovské ikony. Inscenace byla nazkoušena na našem zámku toto léto, a to profesionálním hereckým souborem Umělecké agentury Šlus," uvádí za pořadatele Ladislava Jančíková.

Nyní se uvedené divadelní představení do zámeckého sklepení vrací, a to v neděli 9. listopadu v 17.00 hodin. „Nenechte si ujít tento divadelní zážitek s regionálním přesahem. Divadelní sál bude vytopen a komfortně připraven na představení. Přesto doporučujeme teplé oblečení, případně deku. Vstupenky jsou k mání v síti SMS TICKET anebo přímo na místě před představením," dodává důležitou informaci Ladislava Jančíková. (mik)

V Prostějově se objeví Beckham

Fandové, bohužel jen v divadle

PROSTĚJOV Fotbalová hvězda David Beckham se objeví v Prostějově. Tedy ne úplně přímo osobně, ale bude tady. V prostějovském divadle se totiž ve čtvrtek 23. října bude hrát představení Beckham, komedie ze světa bulváru.

Publiku se představí herec Jaroslav Plesl, televizní hvězda. *Foto: Městské divadlo v Prostějově*

„Co se vlastně stalo mezi fotbalovou hvězdou Davidem Beckhamem a jeho sekretářkou Rebekou Loos na podzim roku 2004? Byl to jen nevinný flirt? Max Clifford, šedá eminence britského bulváru, se rozhodne z toho udělat skandál století. Vášnivý podvodník, který stál za největšími skandály naší doby, přes třicet let cynicky žongloval s intimními informacemi ze života světových celebrit. Jedněm pomohl ke vzestupu a slávě, druhým do vězení. Co žene kupředu člověka, jemuž není nic svaté?" píše se v anotaci na zmíněné představení.

Kus v podání pražského Studia DVA divadlo režíruje Petr Zelenka, hrají Jaroslav Plesl, Elizaveta Maximová, Kryštof Hádek, Bohumil Klepl a další.

Představení trvá přibližně dvě hodiny s desetiminutovou pauzou. Lístky jsou v prodeji v pokladně Městského divadla v Prostějově nebo on-line na webu. (kib)

Strom rozsvítí Adam Mišík

Strom rozsvítí idol náctiletých. *Ilustrační foto: adammisik.cz*

PROSTĚJOV Jako každý rok, tak i letos pojalo město Prostějov rozsvícení vánočního stromu ve velkém stylu. Těšit se na něj můžeme 28. listopadu.

Doprovodí ho velmi nabitý program. „V Městském divadle v Prostějově proběhne ve dvou časech již tradiční Vánoční show. Vánoční strom rozsvítí zpěvák, skladatel, kytarista, herec a dabér Adam Mišík, který zajistí i další program," sdělila Večerníku 1. náměstkyně primátora Milada Sokolová s tím, že doufá, že i letos si všichni milovníci vánoční atmosféry přijdou na své. **(kib)**

Další vydařené malby na zdi

Plot u stadionu rozzářily fotbalové legendy

Rez starého plotu u současného stadionu 1. SK Prostějov vystřídaly zářivé barvy a portréty slavných fotbalistů. *Foto: Martin Zaoral*

PROSTĚJOV A máme to tu zase. Jak už jsme několikrát uvedli, skvělý pop artový portrétista Michal Dvořák řádí na různých místech Prostějova. Jen kousek od jeho slavných basketbalistů, o nichž jsme psali minule, tentokrát vznikla v ulici Za Místním nádražím „klučičí zeď plná dobrých fotbalistů a vzpomínek". Za jejím vznikem stojí také fotbalista a znalec umění Jindřich Skácel, který je zde coby odchovanec někdejšího fotbalového OP Prostějov zpodobněn ve společnosti Diega Maradony a Christiana Ronalda.

MARTIN ZAORAL

Velice vydařený výsledek propojení sportu a uměleckého popartu je k vidění na rezavém plotě, vedoucím podél areálu současného 1. SK Prostějov. Iniciátor nápadu celou věc vnímá jako svého druhu vzpomínku na fotbalový klub TJ OP, jenž míval stadion právě v těchto místech, čímž navazoval na tradici předválečného oddílu SK Rolný. Přitom letos uplynulo už 30 let od chvíle, co tento legendární prostějovský fotbalový klub definitivně zanikl. „Asi si někdo může říct, že to působí sebestředně, nicméně faktem zůstává, že zůstávám posledním odchovancem TJ OP, který si zahrál první fotbalovou ligu. Maradona býval od dětství můj fotbalový idol, u dnešních kluků je podobným vzorem Christiano Ronaldo, který jim může sloužit coby inspirace pro každodenní pracovitost a oddanost sportu," vysvětlil Jindřich Skácel výběr portrétovaných na plotě, jenž by ve své žluté části měl v budoucnu připomenout také jména prostějovských fotbalistů spojených s TJ OP. „Konkrétně se bude jednat o nedávno zemřelého Luboše Puppa. Přitom si s námi ještě letos na jaře naplno užil fotbalovou exhibici pořádanou jako vzpomínku na TJ OP. Dalším jménem by mohl být skvělý trenér Jaroslav Trnavský," doplnil Jindřich Skácel.

Škola ve Vřesovicích se rozšířila o druhý stupeň

Šesťáci ve Vřesovicích tvoří dobrou partu a píší novou historii školy. 2× foto: archiv ZŠ a MŠ Vřesovice

„Rosteme s dětmi, s komunitou i s dobou," těší ředitelku Dagmar Halašovou

Škola působí v nádherných historických prostorách bývalé fary.

VŘESOVICE Základní a mateřská škola Vřesovice oficiálně vstoupila do nové kapitoly své historie. Od letošního školního roku zde byl otevřen šestý ročník. Škola se tím oficiálně zařadila mezi zařízení s druhým stupněm. Tento krok je výsledkem dlouhodobé snahy jejího vedení, zřizovatele i celé komunity zajistit dětem možnost pokračovat ve vzdělávání v prostředí, které dobře znají, mají ho rády a kde se cítí bezpečně.

Martin ZAORAL

Před 12 lety to byl pro prvňáčky opravdový svátek. Na novou cestu za vzděláním ve Vřesovicích nastoupily nejen děti, ale celá škola. V obci ji otevřeli po 28 letech. Od té doby si prošla mnoha změnami. Vždy si však zachovávala respekt k historii a otevřenost vůči novému. Dnešní budova je citlivě zrekonstruovaná, vybavená moderními učebními pomůckami a digitální technikou, přesto však neztrácí svou atmosféru a hodnoty, na kterých byla postavena: rodinnou atmosféru, osobní přístup a úzké propojení s komunitou. „Naším cílem je, aby se děti do školy těšily. Aby věděly, že sem patří, že jejich názor má váhu a že se mohou rozvíjet vlastním tempem," vystihla podstatu této vesnické školy její ředitelka Dagmar Halašová.

Moderní výuka v souladu s přírodou

Základem úspěchu vřesovické školy je tým zkušených, laskavých a zapálených pedagogů, kteří přistupují k dětem s respektem, důvěrou a opravdovým zájmem. Zároveň zde kladou důraz na moderní přístupy k výuce – projektové a zážitkové učení, využívání digitálních technologií i propojení teorie s praxí. Děti se neučí jen pro známky, ale pro život. Silnou stránkou školy je environmentální vzdělávání – výuka často probíhá venku, ve školní zahradě nebo v okolní přírodě. Děti se učí vnímat svět kolem sebe s respektem, rozvíjejí vztah k ekologii a udržitelnému životnímu stylu.

Zdraví a duševní pohoda

Škola zároveň klade důraz na zdravý životní styl a celkovou pohodu dětí. Kvalitní školní stravování, dostatek pohybu, aktivní přestávky i podpora duševního zdraví jsou přirozenou součástí každodenního života školy. Rozšíření o šestý ročník přináší nové možnosti nejen pro žáky, ale i pro celé okolí. ZŠ a MŠ Vřesovice se stává stabilním vzdělávacím centrem regionu, které propojuje vzdělávání, komunitní život a péči o budoucnost místních dětí. „Naše škola není jen místem, kde se učí číst, psát a počítat. Je to prostor, kde se děti učí být samy sebou, spolupracovat, tvořit a snít," uzavřela Halašová s tím, že kdo se o tom chce přesvědčit na vlastní oči, může během dne otevřených dveří, který se na škole bude konat 16. ledna.

Zámek voněl po vepřovém

K dobrému jídlu i dobrá hudba

PLUMLOV Už několik let patří k podzimu na zámku Plumlov vepřové hody. I letos se na akci pořádanou místním Řeznictvím Mirga sešly stovky milovníků zabijačkových specialit. K dobrému jídlu navíc hrála i dobrá muzika.

Kristýna BOHATOVÁ

Řeznictví Mirga je díky svým vynikajícím výrobkům vyhlášené široko daleko. Jenže je něco jiného koupit si jitrnici v krámě, nebo si nákup zpestřit talířkem ovaru z kotle. „My k Mirgům jezdíme léta, lepšího řezníka neznáme. No a hody, to je třešinka na dortu. Už jen pohled na plné kotle a kouřící ovárek, srdíčko, játra..., no od každého mám něco," smál se pan Jaroslav, který s manželkou dorazil z Protivanova. Další gurmáni si pochvalovali vepřové se zelím, jiní jitrnice, jaké svět neviděl. Nechybělo ani domácí uzené a samozřejmě polévky. „Vyšlo i počasí, krásně svítí sluníčko. Ale my jsme byli připraveni i na studenou variantu a v nabídce máme dětský punč, svařené víno, kávu a čaj. Na odbyt jde všechno," vysvětlila za klubové zařízení jedna z obsluhujících dam.

Pohled na vepřové speciality ani zdaleka nenahradí jejich vůni. *Foto: Kristýna Bohatová*

K dobré chuti zahrála známá skupina Romantica Romana Pytlíka Doležela a nástrojů se chopil i host, jímž byl starý Viking Tomáš Somr.

Nominujte dobrovolníka na Cenu Køesadlo

PROSTĚJOV Dobrovolnictví je pro společnost nezbytné. Formou poděkování je v našem kraji již několik let Cena Křesadlo 2025. Je určena pro „obyčejné lidi, kteří dělají neobyčejné věci". Mezi oceněnými z předchozích let jsou lidé, kteří nezištně pomáhají a neváhají nabídnout svůj volný čas ve prospěch druhých. Nominovat můžete i letos.

Kristýna BOHATOVÁ

Nominace dobrovolníka je jednoduchá, na webu kresadlo-ok.cz si vyberte, zda chcete formulář vyplnit elektronicky, nebo fyzicky. Následně popište jeho činnost co nejlépe a přidejte fotky z jeho aktivit. Uveďte, jak dlouho a kde dobrovolník pomáhá, co všechno vykonal a co se již díky němu podařilo realizovat. Vyberte i preferovanou kategorii dobrovolnické činnosti: sociální služby; děti, mládež, volnočasové aktivity; zdravotní oblast; ochrana přírody a ekologické aktivity; spolková a komunitní činnost; humanitární a rozvojová pomoc; dobrovolní hasiči. Formulář můžete vyplnit elektronicky, vždy je ale nutné informovat dobrovolníka o nominaci. Případně využít dokumentu formuláře ke stažení, který následně nominující podepíše a sken zašle na: kresadlo-ok@maltezska-pomoc.cz nebo poštou na adresu Maltézská pomoc, o.p.s., Wurmova 7, Olomouc 779 00. Nominovat lze jednoho nebo více dobrovolníků, avšak každého zvlášť a vždy s jeho souhlasem. Nominace je možné podávat do 2. listopadu 2025 přes formulář na webu Křesadlo – Křesadlo – ocenění významných dobrovolníků.

Křesadla čekají na osm oceněných. *Foto: Maltézská pomoc*

Z přijatých nominací vybere odborná komise, již tvoří zástupci kraje, měst, univerzity, neziskových organizací a médií, osm dobrovolníků, kteří cenu obdrží. Stane se tak během slavnostního ceremoniálu 9. prosince v Arcibiskupském paláci v Olomouci.

Organizaci Křesadla 2025 v Olomouckém kraji zajišťuje Maltézská pomoc. Ochrannou známku Křesadlo spravuje HESTIA – Centrum pro dobrovolnictví.

SOKOLSKÝ BĚH SE BLÍŽÍ! Registrace jen do pátku

Stovky běžců obsadí centrum města už 28. října, bude i tombola

PROSTĚJOV Už se taky těšíte? Na celkem 85 místech po celé republice, ale i v zahraničí se bude v úterý 28. října konat Sokolský běh republiky. Skutečným průkopníkem této parádní akce, která se těší stále větší popularitě, se stal Prostějov. Naše město mělo v minulosti pravidelně nejvyšší účast ze všech zapojených míst včetně hlavního města Prahy. Na tyto úspěchy chce parta zapálených prostějovských organizátorů navázat i letos a pro účastníky si navíc kromě osvědčených tratí i zázemí připravila řadu zajímavých novinek.

Martin ZAORAL

Tohle bude opět úžasné vidět na vlastní oči. Hlavní prostějovské náměstí a celé centrum města v úterý 28. října po roce znovu ožijí pohybem. Všichni se v prostoru před radnicí u sochy TGM začnou scházet již od 11:00 hodin, kdy bude zahájen výdej startovních čísel. Od 13:00 se doslova rozeběhnou dětské závody. Na děti narozené v roce 2021 a mladší čeká 100 metrů po kuželně, starší si zaběhnout buď jedno, či dvě 350 metrů dlouhá kolečka kolem náměstí.

Z čeho mají vybírat i dospělí. Vzhledem k tomu, že se opět poběží na městském okruhu dlouhém přesně 2,5 kilometru, bude pouze na každém z nich, zda svůj běh ukončí po jednom, dvou, či čtyřech kolech. Závody se tak budou konat na distancích 2,5, 5 a 10 km. Všichni společně do závodu vyběhnou ve 14:00 hodin. Vše bude mít i svůj historický rozměr, od 13:30 hodin se bude u sochy T. G. Masaryka konat pietní akt u připomínky výročí vzniku naší republiky. „Kdo se zaregistruje včas, může počítat i s balíčkem od sponzorů. Kdo tak učiní po termínu, nebo dokonce až na místě, toho rádi přivítáme, ale s balíčkem již počítat nemůže," popsal starosta Sokolské župy Prostějovské Svatopluk Tesárek, jenž se spolu se svým týmem snaží stále přicházet s něčím novým. „Letos to bude tombola ze startovních čísel. Připraveno bude asi deset cen, hlavní z nich bude finanční obnos v symbolické výši 1918 korun," nalákal Svatopluk Tesárek s tím, že včas registrovaní běžci budou moci letos premiérově objevit své jméno na čestné tapetě běžců, která bude vyvěšena u startu. Už nedílnou součástí akce bude mimo jiné také zdravé a bohaté občerstvení od hlavního sponzora akce, jímž je řetězec Penny. Loni se na prostějovském náměstí sešlo rekordních 576 běžců všech věkových i výkonnostních kategorií, letos organizátoři doufají, že se toto číslo podaří zase o něco navýšit. „Šance tu je. Už nyní máme přihlášeny zhruba tři stovky dospělých běžců a stovku dětí a jejich počty se stále zvyšují. Objednanou máme spoustu balíčků, budeme opravdu rádi, když nám žádný nezůstane," uzavřel v závěru uplynulého pracovního týdne Svatopluk Tesárek.

Sokolský běh je akcí, kterou si užijí nejen výborní sportovci, ale i celé aktivně žijící rodiny. *Foto: archiv Večerníku*

Všichni zájemci se již nyní mohou registrovat na webu www.behrepubliky.cz/propozice/prostejov. Pokud chtějí odcházet i s balíčkem od sponzorů, neměli by váhat. Registrace přes web se uzavře v pátek 24. října o půlnoci. Startovné přijde dospělé na tři stovky, děti na stovku.

Cesta do Británie i domácí připomenutí

V Otaslavicích si připomněli výročí Josefa Františka

Uctít památku stíhacího pilota si vzala za cíl výprava do Británie.

Nedělní domácí program pokračoval diskusí s autory a herci dotočeného filmu o Josefu Františkovi. 2× foto: Vladimír Ambros

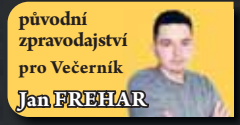

původní zpravodajství pro Večerník
Jan FREHAR

OTASLAVICE Pětaosmdesát let od bitvy o Británii si v letošním roce připomněli v Otaslavicích, kde 8. října roku 1940 tragicky zahynul stíhací pilot Josef František. V rámci letošního připomenutí proběhl autobusový výjezd přímo z Otaslavic do Velké Británie, kde se konalo slavnostní uctění památky nejslavnějšího rodáka přímo u jeho hrobu, ale také na místě památníku takzvaného českého čtyřlístku v muzeu bitvy o Británii. Po návratu domů pak program pokračoval v neděli 12. října, kdy došlo na slavnostní akt nejprve v Prostějově, poté v Otaslavicích.

Dlouhý a náročný týden začal už v pátek 3. října, kdy se autobus vydal směrem na Británii. Během programu nechyběla zastávka na různých místech spojených s válečnou historií, na niž je nutné nezapomínat. Program poté pokračoval i po návratu domů, kde se následně vzpomínalo nejen v Prostějově u památníku letectví v Dolní ulici, ale i v rodných Otaslavicích, kde úvodní část proběhla před rodným domem Josefa Františka. Další program se uskutečnil ve velkém sále místní sokolovny i s aktéry připravovaného filmu Osamělý vlk. „Přátelé, kamarádi a příznivci. Máme za sebou náročný týden – zájezd do Francie a Velké Británie, jehož cílem bylo uctění památky našeho rodáka plk. i.m. Josefa Františka. Na profilech a dalších sítích jste jistě již viděli mnoho příspěvků dokumentujících naši cestu a účast na pietních vzpomínkách u hrobu Josefa Františka v Northwoodu, u místa jeho tragické havárie na Priest Hill, Epsom, v The Kent Battle of Britain Museum v Hawkinge a poté v Prostějově a Otaslavicích. Rád bych poděkoval všem, kteří se těchto akcí zúčastnili a podíleli se na jejich průběhu. Děkuji také tvůrcům filmového dokumentu Osamělý vlk, kteří nás v Otaslavicích navštívili a podělili se s námi o zajímavosti z natáčení na besedě s našimi občany. Doufám, že se příští rok uvidíme na premiéře tohoto filmu," prozradil k náročném programu předseda Klubu Vojenské historie Otaslavice Vladimír Ambros.

Pantlék slavil svátek Hanáků

Soubor reprezentoval ve Velké Bystřici

NĚMČICE NAD HANOU Na poslední neděli v září se členové němčického folklorního souboru velmi těšili. Na svatého Václava je totiž již šestnáctý rok velký svátek pro Hanáky, Hanačky a jejich příznivce – koná se sraz Hanáků z celého regionu. Tentokrát se tak stalo ve Velké Bystřici, která slavila 750 let od první písemné zmínky.

Jana OTÁHALOVÁ
Kristýna BOHATOVÁ

„Na vystoupení jsme se již dlouho připravovali, měli jsme přichystaná dvě hezká a zajímavá pásma. Měli jsme radost, že 20 našich členů přislíbilo účast," říká vedoucí souboru Jana Otáhalová. Jenže na poslední chvíli se vše začalo měnit. „Svatba, hody v Nezamyslicích, a nakonec nemoc. Choreografii jsme napřed upravili na menší počet tanečníků, ale nakonec nás bylo tak málo, že jsme vystoupení museli zrušit. Ale trosky našeho souboru se jely podívat na vystoupení jiných, ukázali jsme se na mši svaté a v průvodu," dodává Otáhalová.

I tak si to členové souboru užili. Za dobu trvání tohoto setkání navštívili patnáct měst a obcí a všude našli přátele. S mnohými z nich se setkali i ve Velké Bystřici.

Zahrádkáři v Čelčicích vystavovali své POKLADY

V čelčickém kulturáku byly k vidění nejrůznější odrůdy ovoce, zeleniny a květin. Návštěvníci se kochali také vystavenými dýněmi. 2× foto: Michal Kadlec

ČELČICE Poslední víkendové dny v září se v Kulturním domě v Čelčicích uskutečnila okresní výstava ovoce, zeleniny a květin. Akci uspořádalo Územní sdružení Českého zahrádkářského svazu v Prostějově v úzké spolupráci s místními zahrádkáři z Čelčic. Poklady ze zahrádek byly vystaveny po tři dny a organizátoři zaznamenali obrovský zájem z řad návštěvníků.

Michal KADLEC

Během sobotního odpoledne byl čelčický kulturák naplněn k prasknutí vystavenými výpěstky a hlavně lidmi, kteří se přišli výstavou pokochat. A přišli lidé ze širokého okolí. „Každoročně jde primárně o to, aby se hlavně pěstitelé i malí zahrádkáři z Čelčic pochlubili ostatním svým vypěstovaným ovocem, zeleninou či květinami. Je to taková malá, ale opravdu malá Flora Čelčice," usmíval se Petr Všianský, předseda čelčického zahrádkářského svazu a hlavní organizátor celé akce. „Během posledních let ale přivážejí své výpěstky na výstavu také přespolní zahrádkáři, dokonce i z města. Letos jich zde máme dvanáct, například z Čehovic, Klenovic na Hané, Smržic, Prostějova a dalších. Naše výstava už totiž má nemalý věhlas," pochlubil se Petr Všianský.

Přemýšlíte nad výletem?

Rozhlédněte se z Dobrochova!

DOBROCHOV Pokud přemýšlíte o vycházce, vydejte se do Dobrochova. Můžete projít biocentrum, smočit se v tůních, vyzkoušet pumptrackovou dráhu. A pokud se vám nebude chtít chodit, můžete si vše prohlédnout pěkně shora, ze zdejší ocelové vyhlídky. Dobrochovští ji postavili ve spolupráci s Olomouckým krajem jako připomínku 100. výročí vzniku Československa. Otevřena byla v roce 2018 a představuje Výhled do dalšího století republiky. Stavba byla realizována nákladem obce Dobrochov za přispění Olomouckého kraje.

A vidět je z ní parádně! (kib)

Je níž než vysílač na Předině, rozhlédnete se z ní ale do daleka. Foto: Kristýna Bohatová

Přijďte si do Opět Použij vyrobit psí hračku

Kristýna BOHATOVÁ

PROSTĚJOV V červnu letošního roku byla v Komenského ulici otevřena nová prodejna, která patří zaměstnavateli na chráněném trhu práce. Název Opět Použij mluví za vše. Všechny věci, které v prodejně najdete, vznikly z použitého textilu. Nyní Opět Použij, obchůdek a šicí dílna, chystá otevřenou šicí dílnu s možností ušít si pelíšky sami nebo s pomocí jejich švadlenek. S heslem „z páničkova trička dárek pro mazlíčka".

„Zabýváme se recyklací a upcyklací použitého textilu a zpracováváme zbytkový materiál z textilní výroby," vysvětlila pro Večerník vedoucí prodejny Eva Ševčíková. Z materiálů, jako jsou třeba staré džíny, vznikají například psí pelíšky či pamlskovníky. Najdete zde nejrůznější hračky pro zvířecí souputníky, ale také obaly na květináče či nákupní tašky.

Od 13. do 17. října v odpoledních hodinách si budou moci v prodejně zájemci ušít buď pelíšek, nebo nějakou jednoduchou věc. „Dohlížet budou a pomohou naše švadlenky. Materiál je k dispozici náš, kdo chce, může si přinést svůj a naplnit tak heslo ‚z páničkova trička dárek pro mazlíčka'. Tedy oděv, který by už vyhodil, může ještě sloužit třeba psovi jako pelech, hračka a podobně," dodala Ševčíková s tím, že přesné hodiny budou včas oznámeny na letácích a FB.

Opět Použij podporuje i prostějovský magistrát. „Velmi si cením toho, že zaměstnávají lidi, kteří uplatnění hledají jen velmi těžce. V řadě druhé oceňuji nápad, kdy ze starých věcí vznikají nádherné a užitečné kousky," netajila se spokojeností náměstkyně primátora Marcela Župková, která s firmou od prvopočátku spolupracuje.

V obchodě přijímají i materiál pro svou výrobu. Zanést tam můžete ale pouze čisté věci, poškození nevadí. Prodejna je otevřena od pondělí do pátku v době od 9 do 12 a od 14 do 16 hodin.

Opět Použij nabízí i asistované třídění a vyklízení. Poradenství je bezplatné.

V obchůdku Opět Použij najdete krásné věci. Foto: Kristýna Bohatová

TREFA DO ČERNÉHO

Prostějovští cyklisté Jan Voneš, Matyáš Koblížek a Wojciech Pszczolarski se chystají na dráhové MS v Santiagu de Chile

MAREK SONNEVEND

PROSTĚJOV Dva cyklisty TUFO PARDUS Prostějov čeká již brzy mezinárodní vrchol podzimní části této sezóny – dráhové mistrovství světa 2025 v Santiagu de Chile, hlavním městě této jihoamerické země. Šampionát se tam uskuteční od 22. do 26. října za účasti trojice jezdců hanáckého klubu Jan Voneš, Matyáš Koblížek a Wojciech Pszczolarski.

Voneš coby úspěšný olympionik z loňské Paříže absolvuje scratch (ve čtvrtek 23. října) a madison (v neděli 26. 10.), zatímco mladý odchovanec TUFO PARDUS Koblížek pojede bodovací závod (v pátek 24. října) a eliminaci (v neděli 26. října). Byť tento naplánovaný program se ještě může přímo na místě operativně změnit.

„Kromě Honzy s Matesem v barvách české reprezentace se mistrovství světa v Chile zúčastní z našeho prostějovského týmu ještě Wojciech Pszczolarski. Ten má na programu bodovací závod a možný je také jeho start v madisonu, ale momentálně není přesné složení polské dvojice ještě známo," odtušil sportovní ředitel TUFO PARDUS PV Michal Mráček.

„Jinak Honza Voneš přiletí do Chile přímo z pětitýdenního vysokohorského soustředění v americkém Coloradu. Matyáš se připravuje v domácích podmínkách a tréninky si zpestřil závody ve švýcarském Aigle, kde vylepšil svůj národní rekord ve stíhačce jednotlivců o jednu sekundu na čas 4:19 minuty," prozradil Mráček. Do dějiště letošního MS na dráze přicestují oba už ve středu 15. října, byť jeden z nich ze zmíněného Colorada a ten druhý z Prahy.

Trio cyklistů TUFO PARDUS Prostějov (zleva) Jan Voneš, Matyáš Koblížek a Wojciech Pszczolarski absolvuje dráhové MS 2025 v Chile. 3× foto: archiv Večerníku

LEDNÍ HOKEJ

Pátek 24. října
18.30 SK Prostějov 1913 – HK Kroměříž (11. kolo regionální ligy dorostu, ZS Prostějov)
Sobota 25. října
13.45 SK Prostějov 1913 – HC Studénka (5. kolo ligy mladších žáků „B", ZS Prostějov)
Neděle 26. října
13.00 SK Prostějov 1913 – HC Moravská Třebová (9. kolo ligy 9. tříd, ZS Prostějov)
17.00 SK Prostějov 1913 – HC Brumov-Bylnice (7. kolo Krajské ligy mužů Jižní Moravy a Zlína, ZS Prostějov)

FLORBAL

Pondělí 20. října
20.00 SK K2 Prostějov „B" – Asper Šumperk „B" (dohrávka 1. kola Olomoucké ligy mužů, RG a ZŠ Prostějov)
Sobota 25. října
9.00 SK K2 Prostějov – FBS Olomouc 13 (6. kolo 2. ligy mladších žáků, Sportcentrum – DDM Vápenice, Prostějov)
12.20 SK K2 Prostějov – Asper Šumperk (6. kolo 2. ligy mladších žáků, Sportcentrum – DDM Vápenice, Prostějov)

MALÁ KOPANÁ

Středa 22. října
17.00 Okresní liga ČUS Prostějovska 2025 (turnaje 4. kola podzimní části, hřiště Vrbátky a hřiště Brněnská ulice Prostějov)

BASKETBAL

Středa 22. října
19.00 SK K2 Prostějov – Basketky Krnov (5. kolo Severomoravské ligy žen, ZŠ v Palackého ulici, Prostějov)

PETANQUE

Neděle 26. října
11.00 Zabijačka Petanque (turnaj v pétanque, Sportovní areál Krumsín)

VOLEJBAL

Středa 22. října
18.00 VK Prostějov B – TJ Sokol Frýdek-Místek (2. kolo Chance Českého poháru žen, Národní sportovní centrum Prostějov)
Neděle 26. října
10.00 a 14.00 VK Prostějov B – TJ Sokol Mohelnice (3. a 4. kolo krajského přeboru juniorek U20, Národní sportovní centrum Prostějov)

HÁZENÁ

Sobota 25. října
14.00 TJ Sokol Centrum Haná – SK Žeravice (turnaj 4. kola Ligy Olomouckého kraje starších žáků, městská sportovní hala Kostelec na Hané)
17.00 TJ Sokol Centrum Haná – Házená Velká Bystřice (turnaj 4. kola Ligy Olomouckého kraje starších žáků, městská sportovní hala Kostelec na Hané)
Neděle 26. října
10.30 TJ Sokol Kostelec na Hané HK – Sokol Telnice (6. kolo 2. ligy mužů JM, městská sportovní hala Kostelec na Hané)
12.30 TJ Sokol Centrum Haná – HBC Olomouc 1966 (6. kolo 2. ligy mladších dorostenců JM, městská sportovní hala Kostelec na Hané)
14.45 SK HFP Prostějov – Handball Club Zlín (turnaj 5. kola Ligy Olomouckého a Zlínského kraje starších žákyň, městská sportovní hala Kostelec na Hané)
17.45 SK HFP Prostějov – DHK Zora Olomouc B (turnaj 5. kola Ligy Olomouckého a Zlínského kraje starších žákyň, městská sportovní hala Kostelec na Hané)

SONDA MARKA SONNEVENDA

FOTBALOVÉ REPRE OTAZNÍKY

Zdá se, že fandit české reprezentaci je čím dál větší utrpení

Pozornost české sportovní veřejnosti byla ve druhé polovině předminulého týdne a celý týden uplynulý upřena na dění ve fotbalové reprezentaci ČR. Ta se snaží po dvaceti letech postoupit na mistrovství světa – a tuhle snahu provází čím dál víc otazníků.

Ten největší se dlouho a neustále vznášel nad funkcí hlavního trenéra, kterou před necelými dvěma lety obsadil Ivan Hašek. Už tenkrát nad tímto rozhodnutím zdaleka nepanovala většinová shoda, a po změně ve vedení FAČR s nástupem jiných mocných se pochyby jen prohloubily. Přitom kdyby áčkový národák naší země hrál dobře (snad i bez ohledu na výsledky), neexistovaly by ke zmíněným pochybám žádné relevantní důvody. Bohužel na jeho výkony v posledních měsících i letech přesně sedí, že vždy udělá jeden krok vpřed a hned ten příští (někdy i dva kroky) vzad.

Proto by ke spočítání velkých průšvihů za uplynulé roky už málem nestačily ani prsty obou rukou. Každý si jistě trpce vzpomene třeba na drsné nárazy v Albánii či Gruzii nebo na debakl v Chorvatsku. A něco podobného se opakovalo i naposledy na Faerských ostrovech.

Což Ivana Haška definitivně stálo jeho místo. A Faery se směle zařadily po bok papírově slabších zemí na vzestupu, s nimiž se Češi v posledních letech potkali a na vlastní kůži poznali jejich progres. Zatímco synonymem pro dlouhodobé počínání repre ČR je přinejlepším stagnace.

Na rozdíl od některých menších států, kde fotbal na reprezentační bázi dělají evidentně dobře, se u nás nic takového stále nedaří. Proto výkonnostně zůstáváme pořád na tom svém, což opakovaně stačí k postupům na evropské šampionáty mužů, leč nikoliv k průniku na MS elitní kategorie.

Nejhorší na tom je, že jasně viditelné nedostatky si samotní členové českých národních výběrů mnohdy ani nedokážou sami sobě přiznat. Viz reakce Václava Černého na kritiku po faerské porážce nebo výroky hráčů i trenéra ČR U21 po zcela zasloužené prohře v Bulharsku.

Přesto já osobně dál patřím k věrným fanouškům našich fotbalových reprezentací, ovšem je zřejmé, že takových do určité míry naivních snílků věřících v razantní zlepšení je čím dál méně. Neboť bez ustání fandit něčemu, co trvale zůstává daleko za svým potenciálem, nepříjemně často bolí.

FOTBAL V REGIONU PLÁČE

Odešel legendární Lubomír Pupp

PROSTĚJOV V neděli 12. října přišla velmi smutná zpráva, která zasáhla fotbalovou komunitu v regionu. Svět navždy opustil bývalý vynikající fotbalista a později i trenér Lubomír Pupp, který patřil nejen mezi legendy OP Prostějov, ale především Lipové, s níž zažil doslova zlaté časy. Všechny fotbalové boje vždy zvládl, ale poslední boj proti nerovnému soupeři a těžké nemoci už byl nad jeho síly.

Lubomír Pupp byl všestranným sportovcem, bavila ho jakákoliv sportovní aktivita, ale fotbal se stal už v jeho útlém dětství jedničkou. Zkušenosti pak získal v mládežnických mužstvech OP Prostějov. V dorostu si zahrál i nejvyšší českou soutěž a během vojny nastupoval na Slovensku, odkud měl po skončení povinné služby zamířit do nejvyšší soutěže Československa do Tatranu Prešov. Zlomenina nohy a roční pauza tyto plány zhatily.

Po roce bez fotbalu se tak vrátil i přes různé nabídky do TJ OP Prostějov a s tímto klubem pravidelně hrával nejvyšší krajskou soutěž více než deset let, pár startů si připsal i za Železárny Prostějov ve vyšších soutěžích. Ve svých pětatřiceti letech po konci OP Prostějov zamířil na tři roky do Rakouska, kde strávil další tři sezóny. Poté se přesunul do Lipové, se kterou zažil skvělé časy. Společně se svými bývalými spoluhráči z OP Prostějov i novými členy dokázal z okresních soutěží postupovat až do divize, kde časem roli hráče vystřídal trenérský post. A jak často s oblibou říkal i šéf fotbalu v Lipové František Koudelka, tak právě Lubomír Pupp a Zdeněk Chlup byli jako jeho synové. Fotbalovou kariéru si pak protáhl až do svých pětapadesáti let v Otinovsi, kde naposled nastoupil v I.B třídě v roce 2010. Za svou dlouholetou kariéru poznal celou řadu skvělých fotbalistů napříč regionem a každý z nich na něj bude už navždy vzpomínat jen v dobrém. Fotbalová rodina tam nahoře se tak rozrostla o dalšího výjimečného hráče.

(jaf)

Foto: Vlastimil Kadlec

Reklamní prostor právě pro vás!
reklama@vecernikpv.cz
MAXIMALIZUJTE VIDITELNOST VAŠÍ ZNAČKY

HRÁČ PODLE VEČERNÍKU

JAN KOUDELKA

Stává se z toho obehraná písnička, ale prostějovský ofenzivní hráč prakticky v každém zápase ukazuje, jak je pro svůj tým důležitý. Během podzimu se dostal do výborné fazony a pravidelně je u všech klíčových okamžiků. Proti Spartě s přehledem zařídil vyrovnání, když prokázal potřebný klid a cit pro zakončení. Škoda jen, že jeho spoluhráči nedokázali využít některou z nápaditých přihrávek, kterými je právě Koudelka uvolnil do nadějných pozic.

ZAJÍMAVOST TÝDNE

Nový trenér proti bývalému týmu neuspěl

Svůj debut na lavičce fotbalové Jihlavy si Jiří Lerch určitě představoval jinak. Jeho svěřenci v rámci 13. kola druhé ligy prohráli s Českými Budějovicemi 0:1. Dosavadní jihlavský kouč Marek Jarolím odešel jako náhrada za Martina Hyského do prvoligové Karviné. Jeho nástupce Lerch začal utkáním proti Jihočechům, na jejichž lavičce působil ještě v minulé sezóně. O výhře Dynama rozhodl trefou v úvodu zápasu kapitán Skalák.

GLOSA

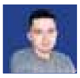

Jana FREHARA

Jde do tuhého, konec tabulky se přibližuje

Hodně náročný závěr podzimu čeká fotbalisty eskáčka, kteří potřetí v řadě nedokázali v mistrovském utkání zvítězit a rychle ztrácí náskok na týmy z konce tabulky Chance Národní ligy. V závěrečných třech kolech první části sezóny narazí na soupeře, kteří jsou na tom podobně. V každém půjde, řečeno klasikem, o šest bodů. Je třeba zabrat a bodovat. I remízy budou mít vzhledem k postavení protivníků v tabulce svoji cenu. V závěru podzimu půjde o hodně – třeba i o atmosféru, ve které bude probíhat zimní příprava.

WWW.VECERNIKPV.CZ

PROSTĚJOVU SE NA VLASTNÍM TRÁVNÍKU NEDAŘÍ, VYHRÁL JEN DVA ZÁPASY ZE SEDMI

PROSTĚJOV Od začátku sezóny fotbalisté 1. SK Prostějov v domácích zápasech dokázali porazit pouze Chrudim a Kroměříž. Minimálně dva body ztratili s Opavou, rezervou Slavie, Jihlavou, Vlašimí a naposledy s béčkem Sparty. Tomu odpovídá také záporné skóre 10:11 ze sedmi utkání před vlastními fanoušky.

Výhoda domácího prostředí přestává ve druhé lize platit

původní zpravodajství pro Večerník Ladislav VALNÝ

Fotbalistům Prostějova se doma zatím příliš nedaří. Foto: 1. SK Prostějov

„Hrát doma není snadné. Obvykle přijede soupeř, který brání na vlastní polovině v deseti a čeká, co domácí vymyslí. Podle potřeby kouskuje hru, čeká na chyby a soustředí se na rychlé brejky. Všichni hráči jsou dobře trénovaní, vydrží běhat bez míče. Pokud chybí větší kvalita a kreativita na posledních třiceti metrech, je složité defenzivu protivníka překonat," popisuje častý průběh zápasů prostějovský trenér Jozef Weber.

Prostějov není z pohledu malé domácí úspěšnosti výjimkou. Jihlava v sedmi domácích zápasech získala pouze pět bodů a vyhrála jediné střetnutí. České Budějovice mají s Hanáky stejnou bilanci dvou výher, stejného počtu remíz a tří porážek. Dokonce i čtvrté Ústí nad Labem na vlastním hřišti prohrálo tři zápasy. Na vlastním stadionu zatím neprohrála pouze Opava.

„Týmy jsou na podobné úrovni. Zápasy nemají jasného favorita. Hostující týmy jsou díky velké vyrovnanosti ve výhodě. Běžecky a kondičně jsou na tom stejně jako domácí, navíc nemusí tolik tvořit hru a čekají na svoji šanci. Rozhodují drobnosti. Často vítěze určí jedna standardní situace nebo jedna chyba v rozehrávce. Není náhoda, že týmy v domácích zápasech ztrácí hodně bodů," vnímá aktuální situaci ve druhé lize Weber.

V posledním zápase Hanáci prohráli s rezervou pražské Sparty, která v předchozích pěti zápasech dostala sedmnáct branek a nezískala ani bod. K výhře jí pomohl velice slabý rozhodčí Matěj Kubečka, který se soustředil na rozdávání karet a nasekal několik velkých chyb. Například v závěru zápasu po odpískaném faulu hostů přenechal rozehrávku Spartě. V osmiminutovém nastavení nezohlednil další čtyřminutové přerušení hry, při němž Pražané leželi na trávníku. Pravdou však také je, že domácí během devadesáti minut trefili jen čtyřkrát, a to je na domácí zápas málo.

RYCHLÉ INFO

Trenérská škatulata se dotkla Jihlavy

Prostějov (jaf) – Reprezentační přestávka kromě klidnějšího víkendu přinesla i řadu novinek. Ty hlavní se děly v rámci trenérských pozic. V první lize se z Karviné do Plzně stěhoval kouč Hyský, což mělo za následek i další pohyby. Karviná si totiž jako svého nástupce vybrala ze druhé ligy Marka Jarolíma, který tak ukončil své působení ve Vysočině Jihlava. Klub tedy intenzivně řešil náhradu a novým koučem se stal Jiří Lerch, který naposledy vedl České Budějovice, s nimiž mu nepodařilo odvrátit sestup z nejvyšší ligy.

Novinky i v Chrudimi

Prostějov (jaf) – Turbulentních čtrnáct dnů prožili i v Chrudimi. V minulém týdnu definitivně padla možnost, že by se novým majitelem klubu stal Lukáš Urbanec, který měl být podle dřívějších informací už domluven na převzetí většiny akcií MFK Chrudim. Výkonný výbor ale rozhodl, že nabídka je pro něj neakceptovatelná. V aktuálním týdnu navíc dorazila informace, že FIFA zakázala Chrudimi po další tři přestupová období obchodovat. Dluh pro server infotbal.cz potvrdil klubový šéf Tomáš Linhart, podle něhož se jedná o chybnou platbu ve výši padesáti tisíc korun. Jak se podaří tato situace vyřešit a zda budou přestupy povoleny, to je zatím s otazníkem.

FORTUNA NÁRODNÍ LIGA

13. kolo: **Opava – Ústí nad Labem 3:3** (2:2). Branky: 30., 41. a 66. Ndiaye – 23. a 30. Novotný, 85. Černý * **Jihlava – České Budějovice 0:1 (0:1). Branka:** 12. Skalák. **ČK:** 69. Kone. * **Prostějov – Sparta Praha „B"** 1:2 (0:1). Branky: 49. Koudelka – 35. Morkovics, 66. Říha. * **Příbram – Artis Brno** 1:0 (0:0). Branka: 81. Conte. * **Zbrojovka Brno – Baník Ostrava „B" 4:1 (1:0).** Branky: 17. a 47. Vachoušek, 50. Janetzský, 92. Cicilia – 54. Ogbu. * **Žižkov - Vlašim 2:1** (0:0). Branky: 58. Honig, 81. Ondrášek – 67. Franěk. * **Slavia Praha „B" - Kroměříž** 0:1 (0:0). Branka: 79. Žák.

Eskáčko doma opět klopýtlo, přenechalo body Spartě

PROSTĚJOV První utkání po reprezentační pauze fotbalistům 1. SK Prostějov nevyšlo. Ve 13. kole Chance Národní ligy prohráli na domácím stadionu v rezervou pražské Sparty 1:2 v hodně průměrném střetnutí. Emocí na hřišti bylo naopak dost. Rozhodčí rozdal jedenáct žlutých karet a navrch jednu červenou.

LADISLAV VALNÝ

Hosté začali aktivně a byli častým hostem před prostějovským pokutovým územím. V 6. minutě si připravil balón na levačku Jonáš Topič a jen o půl metru minul pravdou tyčku. Stejný hráč pak nedosáhl na nadějný brejk, který ukončil nepřesnou přihrávkou. Vzápětí trefil pouze domácího obránce Habustu. Schánělec střílel do dobře postaveného konkurenta. Nejblíže k brance byli Pražené v 17. minutě. Na centr od rohového praporku si naskočil Mensah, prudkou hlavičku však Mikulec parádním reflexním zákrokem vyrazil. Hanáci se postupně dostávali do tempa a ve 23. minutě se málem radovali z vedoucí branky. Sokolův centr po špatné domluvě s Mensahem Surovčík neudržel, čehož využil Raab a poslal míč do prázdné branky. Ta ovšem neplatila, kvůli spornému ofsajdu.

Hra se zrychlila a o čtyři minuty později měli velkou šanci hráči Sparty. Do brejku se dostal Schánělec a vyslal nepříjemnou a dobře umístěnou ránu, s níž si prostějovský brankář poradil a připsal si na své konto další výborný zákrok.

Čisté konto do konce poločasu však neudržel. Na konci pětatřicáté minuty domácí chybovali při odkopu míče do bezpečí. Na hranici pokutového území se tak dostal ke střele Morovics a s pomocí teče zařídil hostům vedení.

Do druhé části utkání vstoupili fotbalisté eskáčka mnohem aktivněji a odměnou bylo rychlé vyrovnání. Po nepovedeném odkopu Surovčíka se míč dostal rychle ke Koudelkovi, který chytře přeloboval brankáře Sparty.

Oba soupeři se snažili strhnout vedení na svoji stranu. Snažili se prosadit především po křídlech, dobře organizované defenzivy byly ale pokaždé na svých místech a do vyložené šance útočníky nepustily.

Hosté si pomohli standardní situací v 66. minutě. Po rohovém kopu Zíky si na přední tyč naběhl Říha, zavěsil se vysoko do vzduchu a na jeho prudkou hlavičku do horního rohu branky Mikulec nemohl dosáhnout.

O chvíli později byli domácí opět kousek od vyrovnání. Po velkém závěru v pokutovém území Pražanů se několikrát fotbalisté snažili propasírovat balon za brankovou čáru, jejich úsilí skončilo útočným faulem.

V závěrečné čtvrthodině Sparta s maximálním úsilím kouskovala hru a za každou cenu zdržovala, čemuž odpovídalo osmiminutové nastavení. Na jeho začátku prověřil Surovčíka z dálky Budínský. Rozhodnutí pak měl na noze po hostujícím brejku Schánělec. Z dvaceti metrů ale netrefil opuštěnou branku, v níž chyběl Mikulec, který se zapojil do závěrečné prostějovské ofenzivy. Hosty to však nakonec nemrzelo.

CHANCE NÁRODNÍ LIGA – 6. KOLO

1. SK Prostějov – AC Sparta Praha B

1:2 (0:1)

Branky: 49. Koudelka – 35. Mokrovics, 66. F. Říha.
Rozhodčí: Kubečka – Kříž, Pochylý.
Žluté karty: 24. Habusta, 44. Raab, 69. Matoušek I, 78. Pěnička, 78. Bárta, 90+7. Jáger, 90+7. Šindelář – 13. Zíka, 45+2. Schánělec, 88. F. Říha. **Červená karta:** 78. Bárta.
Střely na branku: 4:6. **Střely mimo branku:** 5:6.
Rohové kopy: 9:6. **Držení míče:** 52 % : 48 %. **Diváků:** 701.

Sestava Prostějova:
Mikulec – Holovackyj (83. Budínský), Šindelář, Habusta (46. Hrdlička), Harušťák – Matoušek I (74. M. Jaroň), Cissé (83. Jáger), M. Polášek, Sokol – Koudelka (68. Hais), Raab. Trenér: Jozef Weber.

Sestava Sparty B:
Surovčík – Mensah, F. Říha, Jedlička (C) – Mokrovics, Moudrý, Horák, Zíka (83. Tošnar), Topič (75. Š. Tesař) – Schánělec (90+6. Vaněk), Penxa (46. Vitarigov). Trenér: Luboš Loučka.

HODNOCENÍ ZÁPASU

Dominik PÌNIÈKA – 1.SK ProstÌjov

„Chtěli jsme být aktivní, což se až na začátek utkání docela povedlo. Byl to vyrovnaný zápas, který rozhodla standardka. Možná jsme mohli udělat něco lépe, ale s tím teď už nic neuděláme. V závěru jsme se snažili alespoň vyrovnat, hra se ale často přerušovala. Bylo těžké dostat se do tempa a nějaké šance. Spíš se nehrálo, než hrálo, to nám nevyhovovalo."

PRŮBĚŽNÁ TABULKA

1	Zbrojovka Brno	12	10	1	1	31:11	31
2	Táborsko	12	9	1	2	27:11	28
3	Artis Brno	14	7	4	3	20:14	25
4	Opava	12	6	5	1	21:10	23
5	Žižkov	13	7	2	4	19:19	23
6	Slavia Praha B	13	6	1	6	23:14	19
7	Ústí n/L	13	5	3	5	23:20	18
8	Baník Ostrava B	13	5	3	5	22:19	18
9	Příbram	12	5	1	6	12:20	16
10	Chrudim	13	3	6	4	16:22	15
11	Prostějov	13	4	2	7	15:20	14
12	Č. Budějovice	13	4	2	7	12:22	14
13	Jihlava	13	3	3	7	13:18	12
14	Sparta B	12	4	0	8	10:26	12
15	Vlašim	13	2	4	7	15:19	10
16	Kroměříž	13	3	0	10	11:25	9

KAM PŘÍŠTĚ

Dohrávka 13. kola, pondělí 20. října, 18:00 hodin:
Chrudim - Táborsko.
Dohrávka 8. kola, úterý 21. října, 18:00 hodin:
Zbrojovka Brno - Opava
Dohrávka 10. kola, úterý 21. října, 18:00 hodin:
Sparta Praha B - Příbram.
14. kolo, pátek 24. října, 18:00 hodin:
Ústí n/L - Baník Ostrava B, *České Budějovice - Prostějov,* Kroměříž - Jihlava (25.10., 14:30), Tábosko - Slavia Praha B (25.10., 14:30), Příbram - Chrudim (25.10., 14:30), Artis Brno - Opava (25.10., 17:00), Sparta Praha B - Žižkov (26.10., 10:30), Vlašim - Zbrojovka Brno (26.10., 16:30).

„S tak mladým soupeøem nemůžeme dostat gól ze standardky," posteskl si Pavel Sokol

foto: archiv Večerníku

PROSTĚJOV První zápas po reprezentační pauze prostějovští fotbalisté nezvládli. Pouze v jednom případě dokázali překonat sparťanskou defenzivu. Vzhledem k tomu, že dvakrát inkasovali, na body to nestačilo. „Nedá se nic dělat, s tímto zápasem už nic nenaděláme. Musíme jít dál," věří v lepší zítřky Pavel Sokol, jenž v záloze odehrál celé utkání.

Jak jste viděl mistrovské střetnutí proti Spartě?

„Bylo to divoké a bojovné utkání, výsledek je ale špatný, nemáme z něj radost. Sparta byla silná na míči, to jsme čekali. Chtěli jsme rychle točit hru po zisku balonu, to se nám příliš nedařilo. Nedá se nic dělat, musíme jít dál."

Vstup do první půle nebyl ideální, ten druhý se podařil. V čem byl rozdíl?

„V poločase jsme si v kabině řekli, co bylo špatně, vysvětlili si některé chyby. Chtěli jsme po pauze na soupeře vletět, to se podařilo, z toho pramenil i vyrovnávací gól. Rychlý zisk, hlavička dopředu a tam to uklidil Honza Koudelka. Škoda že takových akcí nebylo víc."

Po čtvrthodině opět hosté udeřili po rohu. Co říkáte na druhý gól v prostějovské síti?

Proti tak mladým hráčům nemůžeme dostat gól ze standardky, to jsme si měli pohlídat. Ovšem byl dobře kopnutý na první tyč, do míst, kde se brankář nedostane. Pokud má koncový hráč dobrý náběh, je to vždy nebezpečné a brankář je téměř bez šance."

V závěru hosté často leželi na trávníku. Jaký je váš pohled na takové situace?

„To si musí zhodnotit jiní, my jsme tady od toho, abychom hráli fotbal. Soupeř vedl o gól, snažil se kouskovat hru, to vidíme v zápasech docela často."

V příštím kole jedete do Českých Budějovic. Bude to hodně těžký soupeř?

„Od začátku sezóny se herně zvedají, ale my rozhodně nepojedeme dopředu poražení. Chceme přivézt nějaký bod." **(lv)**

FOTBALOVÁ ROZHLEDNA

URČICE BEZ GÓLU

URČICE Druhé derby během dvou týdnů zažily fotbalové Čechovice. Zatímco nejdříve doma přivítaly Hanou, nyní se střetly s Určicemi. Sobota tak v Určicích byla ve znamení zajímavého duelu. Nakonec jej ovládli hosté, když se trefil Skalník a po něm z voleje Šídlo. Čechovice tak přerušily sérii nezdarů, Určicím se naopak čekání na výhru protáhlo na tři zápasy.

Čechovice soupeře vyloupily v derby, rozhodl Skalník

Další regionální derby dopadlo vítězně pro Určice. Foto: Michal Sobecký

Před výkopem

Týmy byly na tom v poslední době podobně, střídaly zápasy bez bodů s těmi, ve kterých bodovat dokázaly. Také tabulkově se měl hrát vyrovnaný zápas. Čechovice měly na Určice náskok jediného bodu. Oba týmy přitom okupovaly horší střed tabulky. Ve vyrovnané soutěži se tak opravdu hodně počítá každý získaný bodík…

Vývoj

První poločas moc fotbalové krásy nenabídl. Akcí bylo spíše pomálu, delší dobu trvalo, než se některý z týmů dostal do větší šance. Po třicáté minutě nicméně začaly přicházet první náznaky na obou stranách. Čechovice zapsaly první branku, o kterou se postaral Skalník. Hra byla nicméně vcelku vyrovnaná, oba týmy ale srážely nepřesné nahrávky. Místy měla jasně navrch individuální kvalita hráčů než kombinační hra. Tu ostatně narušoval i silný vítr.

Druhá půle přinesla zprvu lepší hru Určic. Ty se snažily tlačit do vyrovnání, hrozily pak hlavně ze standardních situací. Na trefy do brankové konstrukce to bylo ve druhé půli 1:1. Čechovice však po 70. minutě přidaly trefou Šídla branku na 2:0. Určice musely otevřít hru a vytvořily si i pár náznaků šancí, na korigující gól, nebo dokonce na vyrovnání to však nestačilo.

Zásadní chvíle

Už v 7. minutě se na zápase v Určicích žlutilo, potrestaným byl Petr Halouzka. Jinak ale faulů moc nepřibývalo. Ani šancí však ne. Nováček v 9. minutě kopal standardku v dostřelové vzdálenosti od brány, míč ale moc zatočil do strany. Ve 12. minutě byli diváci svědky akce po ose Ráček – Jurníček – Kovář. Poslední jmenovaný už se ale ke střele nedostal. Po čtvrthodině hry poslal Mašek míč Petru Halouzkovi, ten se zbavil posledního hráče Čechovic, následně ale netrefil k tyči. Brzy nato letěla na druhé straně dalekonosná střela, skončila na boční síti. Krátce poté poslal Ráček centr do vápna, nakonec ale rozhodčí pro faul otočili hru. Čechovice byly poté o něco aktivnější. Zkoušel střílet Jurníček, míč obrana Určic srazila. Ve 32. minutě ale prověřil brankáře i Petr Halouzka na opačné straně, míč skončil v rukou gólmana. V ještě větší šanci byl následně Skalník, z hranice vápna však minul. 37. minuta přinesla zakončení Ondřeje Halouzky, který ale míč mezi tři tyče nevtěsnal. Pak přišly momenty Určic. Jurníček nejprve dostal míč za obranu, poradil si i s obráncem, proti byl ale brankář. Ve 41. minutě už se ale hosté prosadili, Jan Skalník stihl míč na pravém křídle, utekl soupeři a trefil se přízemní střelou na druhou tyč – 0:1. V závěru první půle střílel znovu Skalník. Rána z dálky tentokrát postrádala razanci. Zkraje druhé půle mohli hosté navýšit. Ráček se uvolnil na postranní čáře, navedl si míč až do vápna, ale vyběhnutého brankáře neprostřelil. V 54. minutě Petr Halouzka dobíhal míč, podklouzl a málem z toho byl protiútok pro Čechovice a problém pro Určice. Následně ale málem Petr Halouzka přispěl k vyrovnání. Po jeho standardce přišel centr, který jeden z jeho kolegů poslal hlavou do břevna. Brzy nato byly Určice znovu nebezpečné. Kiška nabíhal na tyč pro rohový kop, těsně ale míč nestihl. Brankář by neměl šanci se přesunout. Po hodině hry střílel znovu Petr Halouzka, nad. Krátce poté se po čase připomněly Čechovice. Skalník se snažil projít obranou, dostal se v 62. minutě do strany a nastřelil následně boční síť. Chvíli nato se opět Určice chopily iniciativy. První rána Ondřeje Halouzky byla sražená. Následovala nahrávka do strany na volného hráče, postrádala ale přesnost. V 66. minutě zahrávaly Určice standardku v rohu vápna. Ale nic z ní nevytěžily. 71. minuta přinesla další břevno, postaral se o něj z pravé strany Skalník. Chvíli po něm už Čechovice navýšily vedení. Ráček zahrál roh, Určice nedokázaly dostat míč z dostřelu brány, a tak se do něj opřel z voleje Marek Šídlo a nedal brankáři šanci – 0:2. V 79. minutě domácí nevyužili standardku Procházky. Následně Ondřej Halouzka nastřelil bránu z boku. Prudkou ránou se poté prezentoval Přikryl, brankář si míč pohlídal. V 81. minutě cinkla po rohu Určic branková konstrukce. Závěr už si ale hosté pohlídali. Minutu před koncem měl ještě náznak šance Ondřej Haloužka, promáchl však.

Osobnost

Hodně vidět v zápase byl Michal Ráček. Přispěl ke druhému gólu Čechovic, často byl na balonu a rozehrával spoluhráčům. Byl i u čechovických standardek. Kde se zkrátka něco děje, hledej Ráčka…

Atmosféra

Poměrně klidná, na derby až nezvykle. Snad i vítr odradil více lidí od návštěvnosti. Diváci se příliš neozývali, i když přeci jen místy lamentovali nad neproměněnými šancemi…

GÓL KOLA: MAREK ŠÍDLO ZAVĚSIL POHLEDNĚ Z VOLEJE.

Foto: Michal Sobecký

„Vykompenzovali jsme si ztrátu s Hanou," hlásí

URČICE Důležitý „pojišťovák" obstaral v derby mezi Určicemi a Čechovicemi mladík. Teprve devatenáctiletý Marek Šídlo předvedl ukázkovou ránu z voleje, kterou poslal mimo dosah brankáře. Zatímco na rozdíl od některých spoluhráčů zprvu v utkání třeba nebyl tolik vidět, v pravý okamžik týmu důležitým gólem pomohl. Důležitým i proto, že Určice šance a jejich náznaky ve druhé půli měli. A nebýt zásahu Šídla, mohl závěr zápasu vypadat úplně jinak.

MICHAL SOBECKÝ

Jak byste zhodnotil utkání?

„Byl to takový zápas, nezápas. Hodně o nakopávání. Fotbalově to nebylo nic moc. Ale naštěstí jsme to zvládli. Zápas určitě ovlivnil i vítr, kdy nám to v prvním poločase spíše přispívalo, ve druhém jsme pak proti němu měli větší potíže. Trošku jsme doufali, že by se mohl otočit, ale to se nepřihodilo."

Uklidnil vás gól na 1:0? Protože moc velkých šancí v utkání nebylo…

„No, moc toho nebylo, to ano. Spíše střely zpoza vápna. Naštěstí jsme dali první gól, to nás opravdu uklidnilo. A ten druhý, to už bylo ke konci a rozhodlo se. Jinak to byl dost zápas od vápna po vápno."

Určice přesto dokázaly být nepříjemné…

„Určitě, bralo se v potaz i to, že je to derby. Určice docela kousaly. Bylo to myslím si vcelku vyrovnané."

Vy sám jste měl v hlavě, že se jedná o derby?

„Asi tak jako každý jiný zápas jsem to bral."

Jak byste popsal vaši gólovou šanci?

„Hezky mi to sedlo, ta nahrávka. Míč mi sedl a naštěstí to tam spadlo."

Budete to mít drahé?

„To spíš kluci budou platit a přispívat do kasy."

Je to pro Čechovice taková náplast za derby s Hanou?

„Ano, škoda, že jsme to v předešlém derby neuhráli, ty tři body. Dnes jsme si to vykompenzovali."

TJ Sokol Určice 0:2 TJ Sokol Čechovice

I.A třída, skupina B

12. KOLO

„Jednalo se o naše největší derby, tam se ještě mažou rozdíly. Věděli jsme, že přijede kvalitní soupeř. Utkání podle mě nebylo moc hezké pro diváky, bylo to spíše o nakopávaných míčích a odražených balonech. První poločas ovlivnil hodně silný vítr, hrálo se většinou mezi šestnáctkami. Měli jsme i tak tři dobré možnosti, nepromění jsme ale. Soupeř nás potrestal po chybě, dostal se do brejku a vedl 1:0. Druhý poločas byl herně podobný. Chtěli jsme zatlačit, moc se nám to však nedařilo. Výraznější byla jen nastřelená tyčka ze standardky. Soupeř naopak po své standardce zvýšil náskok a zaslouženě vyhrál."

Petr VODÁK
TRENÉR

„V první půlce nám to moc nešlo, ale ani jednomu týmu. I kvůli větru. Jak je vítr, je to bez fotbalu. Díky Honzovi Skalníkovi jsme dali důležitý gól na 1:0. Ale myslím si, že moc pěkný fotbal první půlka nenabídla. Řekli jsme si, že to zkusíme udržet, nebo ještě navýšit. Tam si myslím, že nás Určice na patnáct minut zavřely, byly aktivní. Podrželi to naši hráči do defenzívy, kdy to kluci prostě odmakali. Dali jsme krásný gól Markem Šídlem na 2:0. Pak už jsme si to pohlídali. I když Určice kousaly, tak si naši kluci za odpracování zápasu ty tři body dnes zasloužili."

Milan MOHELNÍK
TRENÉR

URČICE	0 : 2 (0 : 1)	ČECHOVICE
Branky: -		Branky: 41. Skalník, 76. Šídlo
Střely na branku: 2		Střely na branku: 5
Střely mimo branku: 7		Střely mimo branku: 6
Rohové kopy: 3		Rohové kopy: 2
Žluté karty: 7. P. Halouzka, 52. O. Halouzka		Žluté karty: 40. Dvořák, 64. Šup, 78. Šídlo
ČK: -		ČK: -
Střídání: 56. Vaverka za Melku, 70. Paul za Maška, 83. Piňos za Šteigla		Střídání: 61. Přikryl za Klimeše, 72. Jelínek za Kopečného, 85. Růžička za Dvořáka

Rozhodčí: Petr – Novák, Zemánek
Diváků: 121

FOTBALOVÉ MENU

CHANCE NÁRODNÍ LIGA – 2. liga
14. kolo, pátek 24. října, 18.00 hodin:
SK Dynamo Èeské Budìjovice – 1. SK Prostìjov.
KRAJSKÝ PŘEBOR MUŽI – 5. liga:
13. kolo, sobota 25. října, 10.30 hodin:
1. SK Prostìjov „B" – Sokol Konice.
I.A tøída, skupina „B" – 6. liga
13. kolo, nedìle 26. øíjna, 14.30 hodin:
FK Hluboèky – Haná Prostìjov (sobota 25. øíjna, 14.30), FC Sigma Hodolany – Sokol Mostkovice, FC Želatovice „B" – Sokol Urèice, Sokol Èechovice – Sokol Ústí.
I.B tøída, skupina „A" – 7. liga
13. kolo, sobota 25. října, 14.30 hodin:
FK Kozlovice „B" – Haná Nezamyslice, FC Kostelec na Hané – Sokol Klenovice, FK Troubky – Sokol Otaslavice, Sokol Vrahovice – Sokol Hustopeèe, Sokol Brodek u Prostìjova – FC Kralice na Hané (nedìle 26. øíjna, 14.30), Sokol v Pivínì – Sokol Dub nad Moravou (nedìle 26. øíjna, 14.30).
I.B tøída, skupina „B" – 7. liga
13. kolo, sobota 25. října, 14.30 hodin:
Sokol Plumlov – SK Slatinice, Jiskra Brodek u Konice – Slovan Èernovír, Sokol Vícov – TJ Sigma Lutín (nedìle 26. øíjna, 14.30).
II. tøída OFS Prostìjov – 8. liga
13. kolo, sobota 25. října, 14.30 hodin:
Èechovice „B" – Jesenec/Dzbel, Tištín – Smržice, Hvozd – Olšany, Urèice „B" – Nìmèice, Protivanov – Kladky (nedìle 26. øíjna, 14.30), Biskupice – Konice „B" (neděle 26. října, 14.30), Vrchoslavice – Držovice (neděle 26. října, 14.30).
III. tøída, skupina „A" – 9. liga
4. kolo, nedìle 26. øíjna, 14.30 hodin:
Pivín „B" – Brodek u PV „B" (sobota 25. øíjna, 14.30), Køenovice – Želeè (sobota 25. října, 14.30), Dobromilice – Výšovice, Otaslavice „B" – Nezamyslice „B", Pavlovice – Bedihošť.
III. tøída, skupina „B" – 9. liga
10. kolo, nedìle 26. øíjna, 14.30 hodin:
Zdìtín – Ptení (sobota 25. øíjna, 14.30), Vilémov – Luká, Brodek u Konice „B" – Pøemyslovice, Olešnice u Bouzova „B" – Èechy pod Kosířem.
3. MSLŽ
3. kolo, nedìle 26. øíjna, 14.00 hodin:
FK Hodonín – 1. SK Prostìjov.
4. MSLŽ „B"
9. kolo, nedìle 26. øíjna, 10.00 hodin:
Sokol Vlkoš – SK Protivanov.
2. MSDL st.
13. kolo, nedìle 26. øíjna, 10.30 hodin:
1. SK Prostìjov – FC Zlín „B".
2. MSDL ml.
13. kolo, neděle 26. října, 12.45 hodin:
1. SK Prostìjov – FC Zlín „B".
3. MSDD-D st.
13. kolo, sobota 25. října, 10.00 hodin:
FC Boskovice/Letovice – 1. SK Prostějov.
3. MSDD-D ml.
13. kolo, sobota 25. října, 12.15 hodin:
FC Boskovice/Letovice – 1. SK Prostějov.
2. MSŽL U15-D
13. kolo, sobota 25. října, 10.00 hodin:
1. SK Prostìjov – Sparta Brno.
2. MSŽL U14-D
13. kolo, sobota 25. října, 12.00 hodin:
1. SK Prostìjov – Sparta Brno.
SpSM-U13 jih
13. kolo, sobota 25. října, 14.15 hodin:
1. SK Prostìjov – SK Sigma Olomouc.
SpSM-U12 jih
13. kolo, sobota 25. října, 16.15 hodin:
1. SK Prostìjov – SK Sigma Olomouc.
2. liga dorostenek – Morava
1. kolo, nedìle 26. øíjna, 14.00 hodin:
1. SK Prostìjov – Znojmo.
1. liga starších žákyň – Morava
8. kolo, sobota 25. října, 11.00 hodin:
SFC Opava – 1. SK Prostìjov.
1. liga mladších žákyň – Morava
8. kolo, sobota 25. října, 13.00 hodin:
SFC Opava – 1. SK Prostìjov.
Krajský pøebor dorostu
13. kolo, nedìle 26. øíjna, 10.00 hodin:
SK Chválkovice – Sokol Čechovice.
Krajská soutěž dorostu, skupina „A"
13. kolo, sobota 25. října, 10.00 hodin:
Nezamyslice/Nìmèice – Želatovice/Ujezdec, TJ Prusinovice – Otaslavice/Brodek u PV (11.30), FC Kralice na Hané – Sokol Èekynì (14.00).
Krajská soutěž dorostu, skupina „B"
13. kolo, sobota 25. října, 10.00 hodin:
Konice/Jesenec – Olšany/Lutín, Sokol Velký Týnec – Sokol Urèice, SK Slatinice – TJ Smržice (nedìle 26. října, 10.00), 1. HFK Olomouc – Sokol Vrahovice (nedìle 26. øíjna, 14.30).
Krajská soutěž mladší dorost, skupina „A"
10. kolo, nedìle 26. øíjna, 10.00 hodin:
FK Warex Jeseník – Sokol Čechovice.
Krajská soutěž mladší dorost, skupina „B"
10. kolo, nedìle 26. øíjna, 10.00 hodin:
Sokol Vícov – Haná Prostìjov.
Krajský pøebor starší žáci
13. kolo, sobota 25. října, 10.00 hodin:
FK Velká Bystřice – Nezamyslice/Němčice, Sokol Olšany – FK Mohelnice, FK Warex Jeseník – Konice/Jesenec-Dzbel.
Krajský pøebor mladší žáci
13. kolo, sobota 25. října, 11.45 hodin:
FK Velká Bystřice – Nezamyslice/Němčice, Sokol Olšany – FK Mohelnice, FK Warex Jeseník – Konice/Jesenec-Dzbel.
Krajská soutěž starší žáci
13. kolo, sobota 25. října, 13.00 hodin:
TJ Smržice – Olešnice/Přemyslovice.
Okresní přebor starších žáků
4. kolo, sobota 25. října, 10.00 hodin:
Vícov – Haná Prostějov „A" (9.00), Protivanov/Vrchovina – Haní Prostějov „B" (9.30), Mostkovice – Brodek u Konice/Ptení, Klenovice – Kralice, Otaslavice – Určice (nedìle 26. øíjna, 10.00).
Okresní přebor mladších žáků
13. kolo, nedìle 26. øíjna, 10.00 hodin:
Pivín/Dobromilice – Brodek u Konice/Horní Štìpánov (sobota 25. øíjna, 9.00), Otaslavice – Jesenec-Dzbel/Přemyslovice (sobota 25. října, 9.30), Kostelec – Smržice (sobota 25. října, 10.00), Vrahovice – Určice, 1. SK Prostìjov „B" – Kralice, 1. SK Prostìjov „C" – Čechovice „B" (13.00).

Eskáčko za tři, Konice dál v krizi

5. LIGA

PROSTĚJOVSKO V rámci dvanáctého kola nejvyšší krajské soutěže se opět naplnil už tradiční scénář letošního ročníku. Rezerva Prostějova dokázala zvítězit na půdě Brodku u Přerova a připsala si další plný bodový zisk. Konice doma naopak nestačila na nováčka z Litovle a zůstává tak na poslední příčce. Do derby půjde v příštím týdnu jako velký favorit Prostějov.

Rezerva Prostìjova pøivezla další tøi body

Do zápasu v Brodku u Přerova vstupovala rezerva Prostějova s cílem získat další tři body a držet se dále v popředí tabulky. Podstatná pro celé utkání se stala závěrečná čtvrthodina první půle, kdy hosté dokázali hned třikrát skórovat. Ve druhém poločase si pak svůj náskok zkušeně pohlídali a mohou se těšit z další výhry.

„V úvodu utkání jsme se nemohli dostat do dobře organizované obrany Brodku. Naštěstí jsme nezpanikařili a postupně jsme se blížili vstřelené brance víc a víc. Po rohu Matochy si našel míč na zadní tyči Kirschbaum a otevřel skóre – 0:1. Po pěkné akci Jaroně a Jágera si dal Brodek vlastní gól – 0:2. Utkání de facto rozhodla branka ve 45. minutě, kdy jsme po brejku upravili Jaroněm do šatny na 0:3," prozradil k prvnímu poločasu kouč Prostějova David Chuda.

„Druhá půle přinesla podobný průběh jako ta první. Hru jsme měli pod kontrolou. Vytvářeli jsme si brankové příležitosti a v 58. minutě nádherný Matochův oblouček uklidil do brány Pěček – 0:4. Brodek mohl snížit, ale Kocian po rohu trefil břevno a Zbožínek se Šnajdrem nás zachránili i v další tutovce domácích. Své další šance jsme nevyužili, i tak bereme důležité 3 body," těšilo kouče.

Zápas v Brodku u Přerova byl pro kouče navíc i speciální, o to více se těšil z velmi dobrého výkonu svých svěřenců. „Utkání v Brodku pro mě bylo speciální, protože jsem zde působil a chtěl bych svým hráčům poděkovat za jeden z nejlepších podzimních výkonů. Byli jsme precizní, dobře organizovaní a nebezpečného soupeře jsme do hry moc nepustili. Všichni hráči, kteří do utkání zasáhli, naplnili mé očekávání. Musíme se dobře připravit na Konici," zakončil lodivod.

0:4 (0:3) FK Brodek u Přerova – 1. SK Prostějov „B"

Branky: 32. Kirschbaum, 42. vlastní Pavelka, 45. Jaroň, 58. Pěček. **Rozhodčí:** Křepský – Kundrát, Látal. **Žluté karty:** 80. Kocián – 89. Jaroň. **Diváků**: 170.
Sestava Prostějova: Šnajdr – Bokůvka (72. Popelka), Kirschbaum, Zbožínek, Jaroň, Klimeš (72. Tomaj), Zapletal, Matocha (76. Vágner), Škrabal (60. Balenčin), Jáger, Pěček (60. Navrátil). **Trenér**: David Chuda.

Zlepšení zatím na body Konici nestaèilo

Utkání se soupeřem takříkajíc „přes kopec" sehráli o víkendu fotbalisté konického Sokola. Střetli se totiž s Litovlí. A Konice, i když znovu nebodovala, tentokrát neprohrála výrazným rozdílem. Inkasovala dva góly a podle trenéra, vzdor velmi mladé sestavě, předvedl tým solidní výkon, co snese i přísnější měřítka.

Konice na podzim zatím spíše tápe. Zapsala dosud jedinou výhru, v posledních zápasech navíc utržila vyšší porážky a také nedosáhla na body v důležitém zápase s Bernarticemi. Týmu se nevede, což naznačilo i uvedení komentáře k zápasu od kouče Jaroslava Lišky. „Zase jsme kopali penaltu, nedali jsme ji," konstatoval smutně. Tentokrát ale převažovala přeci jen pozitiva. „Dneska jsem postavil mladé mužstvo. Týden jsem připravoval hráče, myslím, že jsme byli dobře připraveni. Hráči odevzdali vše na hřišti. Bylo to nejlepší utkání, co jsem v Konici," poděkoval týmu. „Mělo to náboj, šance. Bohužel ve 13. minutě hráč zaběhl do kraje, centroval a branka hlavou. My se ale trápíme v koncovce. V prvním poločase tři neproměněné gólovky. A z protiútoku gól," smutnil. Tým znovu doplácel na to, v čem se mu nedaří od začátku sezóny: neproměňování šancí. „Když to vezmu tak, že z penalty jsme dali břevno, je to neštěstí. To se stává, nám se to bohužel v krátké době stalo podruhé. To pro nás bylo složité," poznamenal k průběhu zápasu Jaroslav Liška. Záhy se dostal k popisu druhé inkasované branky: „Ve druhé půli jsme museli hru otevřít víc. Když jsem to v závěru dal na tři útočníky, dostali jsme gól. Dva naši hráči se srazili s brankářem a soupeř zůstal úplně sám," popsal dění před druhou brankou. „Měli jsme šance, náznaky, nemám co vytknout. I nasazení a bojovnost byly. Postavil jsem i dorostence a rozhodně nezklamali. Když jsou ale šance, musíme je proměňovat," má jasno trenér Konice. A dále chválil: „Připravili jsme se dobře i na dlouhé rohy, standardky, na všechno. Byli jsme v tom pečliví, dobří, ubránili jsme to, ale dostali jsme z jiných situací branky," dodal. A přidal konečné hodnocení zápasu. „Neprohrál horší tým, tápeme ale v šancích. Po herní stránce v pořádku. Třeba složení obrany výborné, mělo to hlavu a patu, odehráli to parádně. Soupeř byl šťastnější. Nemůžu říct, že vyhrál ten lepší."

0:2 (0:1) TJ Sokol Konice – TJ Tatran Litovel

Branky: 13. Dragon, 79, Marek. **Rozhodčí**: Sedláček – Slota, Jelínek. **Bez žlutých** karet. **Diváci**: 125.
Sestava Konice: Kvapil – Vogl, Havlíček, Cetkovský, Bílý (87. Škurek) – P. Krása, Antl (87. Slezák), Burget, Janeček (70. D. Kubín) – Martin Paš (87. Zatloukal), Blaha (63. Michal Paš). **Trenér**: Jaroslav Liška.

Eskáčko se pokusí zastavit DYNAMO

PROSTĚJOV Šanci napravit dojem z posledních neúspěšných zápasů budou mít fotbalisté 1. SK Prostějov v dalším mistrovském utkání. Nebudou to ale mít jednoduché, protože je čeká střetnutí na půdě Českých Budějovic. Zápas týmů, které zatím shodně získaly čtrnáct bodů, se bude hrát v pátek 24. října od 18 hodin.

České Budějovice po sestupu z nejvyšší soutěže hledaly s novým kádrem svoji identitu a poprvé vyhrály až v šestém kole. Týmu se nevyhýbají herní výkyvy. V desátém kole například Jihočeši prohráli s posledním Kroměříží. Z posledních dvou zápasů ale vytěžili maximální počet bodů, když porazili Příbram a vyhráli v Jihlavě, přestože střetnutí v posledních dvaceti minutách dohrávali bez vyloučeného Koného.

„Druhá liga je nevyzpytatelná, v každém zápase máte šanci na úspěch. Můžete samozřejmě také prohrát, ale s tím rozhodně do utkání nepůjdeme. Chceme být maximálně nachystaní a odvézt si nějaké body," říká asistent prostějovského trenéra Dominik Pěnička.

Oproti předchozímu střetnutí může prostějovský realizační tým vybírat základní sestavu z většího počtu hráčů základní rotace. Po karetním trestu bude připravený Denis Dziuba a Petr Mirvald, hrát může i Vojtěch Hranoš, který proti mateřské Spartě na základě dohody klubů absentoval.

(lv)

Mostkovicím skončila šňůra výher, Haná plichtila

Čechovice v derby vynulovaly Určice

6. LIGA - SKUPINA B

PROSTĚJOVSKO I.A třída, skupina „B" nabídla o víkendu hned několik zajímavých zápasů. A z pohledu fanoušků z Prostějovska také jedno derby. Spokojenější se z něj vracely Čechovice, které v Určicích vyhrály 2:0. Mostkovice pak padly vskutku fotbalovým skóre, když v utkání byl k vidění pouze jeden gól. Haná Prostějov ukázala, že má remízové období. Plichtila podruhé v řadě a potřetí z pěti zápasů. Tentokrát si titul „krále remíz" pojistila utkáním s Želatovicemi.

0:1 (0:1) TJ Sokol Mostkovice – SK Radslavice

Branka: 4. Hotěk. **Rozhodčí**: Horák – Knoll, Majer. **Žluté karty**: 45.+1. Karafiát, 56. Grulich – 43. Stoklásek, 88. Hotěk. **Diváci**: 98.
Sestava Mostkovic: Lukáš – Grulich, Drábek, Milar, Nesvadba – Skoumal (46. Strnad), Karafiát, Kazda (46. Němeček), Kohoutek – Burget, Kaštyl. **Trenér**: Ivo Kroupa.

Hodnocení trenéra Mostkovic Ivo Kroupy: „Vyrovnaný, ne příliš pohledný zápas s minimem šancí na obou stranách, ve kterém chyběly výraznější individuální výkony. Věděli jsme o kvalitě soupeře především ve středu hřiště a na pravé straně. Dařilo se nám eliminovat klíčové hráče Radslavic, nepouštěli jsme je do šancí, bohužel tomu dnes chyběla lepší útočná fáze. Naše rozehrávka a přechod do útoku byly často nepřesné, nekvalitní, až na výjimky jsme volili špatná řešení. Problémy nám dělalo rychlé a organizované dostupování soupeře na útočné polovině. Nějaké možnosti k vyrovnání jsme měli, ale něco tomu chybělo. Kluci bojovali, ale dnes tam nebyla ta potřebná kvalita, síla a vůle takto těžký zápas zlomit na svou stranu. Radslavice jsou zřejmě nejlepším týmem soutěže a nám ještě něco chybí k tomu, abychom pravidelně takovéto týmy porážely. Je to hlavně o tvrdé práci v tréninku, ale i mimo něj. A především v tom druhém máme stále velké rezervy a prostor ke zlepšení."

0:2 (0:1) Sokol Určice – Sokol Čechovice

Více v rozhledně na straně 23

Hanáci zachránili bod v poslední minutě zápasu

2:2 (1:2) Haná Prostějov – FC Želatovice „B"

Branky: 4. a 90+2. Gábor – 36. Dostál, 39. Král. **Rozhodčí**: Chuda – Šteier, Franc. **Žluté karty:** 38. Čermák, 72. Gábor, 74. Janura, 84. Vítek – 38. Kurfürst, 56. Němec, 90+1. Dvořák. **Diváků**: 130.
Sestava Hané Prostějov: Vítek – Prokop, Čermák, Hloch (62. Kolář), Pavelka – Krupička (46. Ošlejšek) – Hladký (46. Keluc), Kroutil, Los (70. Janura), Gábor – Fajstl. **Trenér**: Lubomír Keluc.
Sestava Želatovic: Dvořák – Koplík, Krejčíř, Král, Koutný (74. Mazur) – Němec, Dostál, Pumprla – Kurfürst, Pokorný, Jemelka. **Trenér**: Jan Čtvrtníček.

Hodnocení zápasu trenéra Hané Prostìjov Lubomíra Keluce:
„V předposledním domácím utkání jsme přivítali nevyzpytatelné mužstvo ze Želatovic. Věděli jsme, že hosté mají zažitý systém hry, který je o fotbalovosti, pohybu a kvalitě zahrávaných standardních situací. Do utkání jsme vstoupili dobře a šli do vedení. Bohužel po brance jsme úplně odešli ze hřiště a hosté byli jasně lepší a zaslouženě vyrovnali. Poločas se dohrál v našem útlumu a nekvalitě. Do druhého poločasu jsme udělali dvě změny a celý druhý poločas se odehrál v podstatě na polovině Želatovic, které velmi dobře bránily výsledek utkání. My jsme si nevytvořili žádnou šanci na vstřelení branky. Deset minut před koncem jsme jako před týdnem dali hru na tři obránce. Hosté měli 100% šanci na rozhodnutí utkání, ale neproměnili ji, my z posledního útoku dali vyrovnávací branku. V posledních utkáních mně chybí více kvality na míči, protože je tam až moc nekvality. V tomto utkání je bod zlatý! Kluky musím pochválit za bojovnost až do konce. Je ale potřeba se vrátit ke hře, kterou jsme se prezentovali na začátku sezóny, a získat do konce podzimní části co nejvíce bodů."

Hodnocení zápasu trenéra Želatovic Jana Čtvrtníčka:
„Strašně to bolí. Netakticky, nelogicky zvládnutý závěr utkání, kdy u lídra tabulky saháme po třech bodech, místo toho odvážíme pouze bod a jsme zklamaní. Měli jsme dneska bodovat. První poločas jsme byli lepším týmem, druhý poločas byli lepší domácí, kteří museli vstřelit branku, což se jim ve výsledku povedlo. Gratuluji jim k bodu."

Ženy Prostějova získaly všechny body

3. MSLŽ

PROSTĚJOVSKO Na domácí půdě chtěly ženy eskáčka získat všechny body a posunout se v tabulce výše. V bojovném zápase, který mnoho krásy nenabídl, se nakonec přeci jen podařilo díky brance v samém závěru získat všechny body. Prostějov se tak přiblížil svému dnešnímu soupeři.

2:1 (1:0) 1. SK Prostějov – Uherský Brod

Branky: 14. Pacalová, 88. Keňová – 65. Šrámková. **Rozhodčí**: Protivánek. **Žluté karty:** 73. Prokešová. **Diváků**: 90.
Sestava Prostějova: Mazuryková – Vykopalová, Lisická, Pacalová, Zapletalová, Milerová, Portíková, Vičarová, Mikulová, Halgašová, Karafiátová. Střídaly: Skalíková, Keňová, Pacalová, Vičarová, Hýblová, Šišková, Líznerová. **Trenér**: David Trajer.

Hodnocení trenéra Prostìjova Davida Trajera:
„Dnešní zápas moc fotbalovosti nenabídl. Byl to spíše boj. Strašně moc nepřesností na obou stranách. Nedokázali jsme dotáhnout slibné akce do konce. Měli jsme o trošku více štěstí a zvítězili, ale tím asi pozitiva za dnešní duel končí."

Ženy Protivanova doma body nezískaly

4. MSLŽ – B

PROSTĚJOVSKO První domácí porážku musely v neděli skousnout fotbalistky Protivanova, které na domácí půdě ztratily duel proti soupeřkám z Březůvek, kde všechny branky padly už v prvním poločase. Do dalších bojů tak budou chtít zase zabrat a potvrdit jinak kvalitní podzim.

1:2 (1:2) Protivanov – Březůvky

Branky: 43. Kolářová – 9. Hanáková, 31. Hrádková. Rozhodčí: bez rozhodčího. Žluté karty: bez karet. Diváků: 47.
Sestava Protivanova: Bartošková – Smyčková, Hunčová, Kostíková, Nimrichtrová – Šimeková, Průchová, Brožovičová, Štefková – Ptáčníková, Kolářová. Střídaly: Baslerová, Veverková, Pokutová, Kitnerová, Štefková. Trenér: Bronislav Ptáčník.

Hodnocení kapitánky Protivanova Terezy Smyčkové:
„Dnešní utkání se neslo od začátku v přátelském duchu, ale zároveň bylo velmi bojovné z obou stran. Už v 9. minutě se soupeřkám z Březůvek podařilo otevřít skóre a ve 31. minutě přidaly druhý gól. Naše hráčky ale nesložily zbraně a těsně před koncem prvního poločasu si vytvořily tlak, díky kterému snížily na 2:1. Druhý poločas už gól nepřinesl, ale o to víc se bojovalo o každý míč. Naše hra byla bohužel plná nepřesností a špatných přihrávek, což nás stálo lepší výsledek. Přesto si z utkání odnášíme cenné zkušenosti a chuť dál pracovat."

Krajský přebor

12. kolo: **Postřelmov - Želatovice 1:4 (0:3). Branky:** 47. Rýznar – 22. Skopal, 28. Braun, 41. Dvořák, 91. Rychlík. **ČK:** 88. Matura. * **Mohelnice – HFK Olomouc 1:0 (0:0). Branka:** 59. Fišara. * **Přerov - Bernartice 3:2 (2:0). Branky:** 22. Voros, 43. Havlíček, 69. Kuča – 66. Kutal, 76. Červeňák. * **Jeseník – Velká Bystřice 2:1 (0:1). Branky:** 73. Bráblík, 85. Řezníček – 33. Provazník. * **Rapotín - Bělotín 0:6 (0:1). Branky:** 5. Pečeňa, 61. a 85. Sobek, 74. Fárek, 81. Šustal, 90. Marek. * **Velké Losiny – Uničov „B" 0:3 (0:1). Branky:** 30. a 85. Michalík, 61. Srdýnko. * **Brodek u Přerova – Prostějov „B" 0:4 (0:3). Branky:** 32. Kirschbaum, 42. Pavelka, 45. Jaroň, 58. Pěček. * **Konice - Litovel 0:2 (0:1). Branky:** 13. Dragon, 79. Marek.

PRŮBĚŽNÁ TABULKA

1	1. HFK Olomouc	118	3	0	30:9	27
2	Jiskra Rapotín	117	1	3	27:20	22
3	TJ Postřelmov	117	0	4	31:20	21
4	Sokol Bělotín	106	2	2	30:13	20
5	**Prostějov „B"**	**116**	**2**	**3**	**28:16**	**20**
1	1. HFK Olomouc	128	3	1	30:10	27
2	Sokol Bělotín	117	2	2	36:13	23
3	**Prostějov „B"**	**127**	**2**	**3**	**32:16**	**23**
4	Uničov „B"- Medlov	116	4	1	39:14	22
5	Jiskra Rapotín	127	1	4	27:26	22
6	TJ Postřelmov	127	0	5	32:24	21
7	FC Želatovice	125	5	2	29:17	20
8	FK Velká Bystřice	126	2	4	26:17	20
9	FK Mohelnice	126	2	4	21:13	20
10	Viktorie Přerov	125	1	6	26:23	19
11	FK Jeseník	115	1	5	18:17	16
12	Brodek u Přerova	113	3	5	21:18	12
13	TJ Tatran Litovel	122	4	6	17:37	10
14	Sokol Velké Losiny	121	1	10	10:34	4
15	Sokol Bernartice	121	1	10	19:68	4
16	**Sokol Konice**	**121**	**0**	**11**	**12:48**	**3**

1.A třída sk.B

12. kolo: **Mostkovice – Radslavice 0:1 (0:1). Branka:** 4. Hotěk. * **Určice - Čechovice 0:2 (0:1). Branky:** 41. Skalník, 76. Šídlo. * **Nové Sady „B" - Opatovice 1:3 (1:1). Branky:** 17. Zlámal – 6. Hostaša, 50. Rolinc, 68. Klvaňa. * **Ústí - Hodolany 6:2 (3:1). Branky:** 22. Rolinc, 28. Vozák, 40. Kuča, 47. Kamidra, 70. a 79. Hoffmann – 2. Šuba, 89. Zachar. * **Beňov - Hlubočky 4:2 (2:0). Branky:** 5. a 23. Machač, 52. Hloušek (vl.), 85. Navrátil – 66. Koplík, 84. Škapa. * **Kovalovice – Kožušany 0:1 (0:0). Branka:** 68. Rozehnal. * **Haná Prostějov - Želatovice „B" 2:2 (1:2). Branky:** 4. a 92. Gábor – 36. Dostál, 39. Král.

PRŮBĚŽNÁ TABULKA

2	**Haná Prostějov**	**106**	**3**	**1**	**25:9**	**21**
3	Sokol Ústí	106	0	4	27:20	18
4	**Sokol Mostkovice**	**116**	**0**	**5**	**23:21**	**18**
5	**Sokol Čechovice**	**105**	**2**	**3**	**19:11**	**17**
6	SOKOL Opatovice	105	2	3	27:22	17
7	FC Sigma Hodolany	114	5	2	24:21	17
8	TJ Kožušany	115	0	6	17:24	15
9	FC Želatovice „B"	104	2	4	21:18	14
10	**Sokol Určice**	**114**	**1**	**6**	**21:25**	**13**
11	FC Beňov	114	0	7	23:27	12
12	Nové Sady B	113	2	6	22:34	11
13	FK Hlubočky	102	2	6	13:26	8
14	Sokol Kovalovice	112	1	8	18:30	7

1.B třída sk.A

12. kolo: **Nezamyslice – Kostelec na Hané 5:0 (1:0). Branky:** 27., 53., 68. a 72. Hladký, 80. Rudyk. * **Dub nad Moravou - Vrahovice 2:2 (2:2). Branky:** 6. Cvik, 9. Hrabal – 21. Koriťák, 35. Mirga. * **Hustopeče – Brodek u PV 6:4 (2:4). Branky:** 11. a 58. Hajlman, 12. Kopecký, 47. a 68. Waclav, 89. Blažek – 3. Nehera, 3. a 17. Blumenstein, 23. Owusu. * **Lipník nad Bečvou - Pivín 6:1 (1:1). Branky:** 4. Klevar, 52. a 88. Zelenay, 56. Tuma, 87. Kostka – 35. Ježek. * **Klenovice - Troubky 2:3 (1:0). Branky:** 9. Hirsch, 91. Procházka – 53. Brázda, 60. Vojtášek, 64. Skopal. * **Otaslavice - Domaželice 4:1 (1:0). Branky:** 23., 52. a 73. Drmola, 68. Vogl – 75. Gerneš. * **Kralice na Hané – Kozlovice „B" 1:2 (1:2). Branky:** 13. Cibulka – 23. Korytář, 29. Zdražil.

PRŮBĚŽNÁ TABULKA

1	Lipník nad Bečvou	116	4	1	35:16	22
2	**Haná Nezamyslice**	**115**	**4**	**2**	**22:15**	**19**
3	FK Kozlovice „B"	105	2	3	27:18	17
4	FK Troubky	105	2	3	24:15	17
5	**Kostelec na Hané**	**115**	**2**	**4**	**24:25**	**17**
6	**Kralice na Hané**	**114**	**4**	**3**	**21:19**	**16**
7	Dub nad Moravou	115	1	5	23:26	16
8	**Sokol Klenovice**	**104**	**3**	**3**	**25:19**	**15**
9	**Sokol Otaslavice**	**114**	**3**	**4**	**23:21**	**15**
10	**Sokol v Pivíně**	**114**	**3**	**4**	**27:30**	**15**
11	**Vrahovice**	**114**	**2**	**5**	**27:26**	**14**
12	Hustopeče	103	1	6	21:28	10
13	Domaželice	112	2	7	13:35	8
14	**Brodek u Pv**	**111**	**3**	**7**	**13:32**	**6**

1.B třída sk.B

12. kolo: **Bělkovice-Lašťany – Velký Týnec 2:1 (0:1). Branky:** 46. Onyshchenko, 71. Hlozánka – 22. Mazur. * **Přáslavice - Lužice 0:1 (0:0). Branka:** 73. Odstrčil. * **Černovír - Plumlov 0:0.** * **Doloplazy - Přovice 1:1 (0:1). Branky:** 75. Stach – 44. Vrba. **ČK:** 63. Mihailescu. * **Lutín – Ol.-Chomoutov 0:2 (0:1). Branky:** 19. Hrabálek, 87. Dvořák. * **Slatinice - Vícov 2:0 (1:0). Branky:** 8. Garzina, 78. Kurfurst. **ČK:** 61. Šolín, 86. Pagáč. * **Haňovice – Brodek u Konice 0:3 (0:0). Branky:** 53. Yarema, 58. Zemánek, 82. Kolář.

PRŮBĚŽNÁ TABULKA

1	FC Lužice	118	2	1	24:12	26
2	Chomoutov	118	1	2	29:12	25
3	Sokol Velký Týnec	117	2	2	29:13	23
4	Slovan Černovír	106	1	3	28:14	19
5	SK Haňovice	115	0	6	30:32	15
6	FK Přáslavice	114	2	5	20:21	14
7	Bělkovice-Lašťany	114	2	5	18:22	14
8	SK Slatinice	104	1	5	20:22	13
9	Sokol Přovice	114	1	6	20:22	13
10	**Brodek u Konice**	**113**	**4**	**4**	**17:20**	**13**
11	TJ Sigma Lutín	103	3	4	11:17	12
12	Sokol Doloplazy	103	2	5	18:22	11
13	**SOKOL Plumlov**	**112**	**2**	**7**	**12:25**	**8**
14	**Sokol Vícov**	**112**	**1**	**8**	**9:31**	**7**

Nezamyslice nadělily Kostelci pětku, stoprocentní dále jen Otaslavice

7. LIGA, SKUPINA A

PROSTĚJOVSKO Dvanácté kolo a jedenáctý fotbalový víkend má za sebou i I.B třída, skupina „A", kde došlo na jedno regionální derby, které pro sebe uzmuly Nezamyslice, když nedaly hostům z Kostelce šanci. V domácím prostředí se dařilo i Otaslavicím, které porazily jasně Domaželice. Kralicím i Klenovicím naopak domácí duel zhořkl. Pivín pak schytal šest branek od lídra tabulky a Brodek nezvládl nadějně rozehraný zápas.

4:1 (1:0) Sokol Otaslavice – Sokol Domaželice

Branky: 23., 52. a 73. Drmola, 68. Vogl – 75. Gerneš (vlastní). **Rozhodčí**: Mašek – Procházka, Kordzik. **Žluté karty**: bez karet. **Diváků**: 50.
Sestava Otaslavic: M. Hon – Tkáč, Vogl, Maňák, Šoc (65. Gerneš) – Chvojka, Dreksler, Piňos (65. Kupka), T. Hon (83. Urbánek) – Drmola (83. Urban), Nejedlý (30. Pospíšil). **Trenér**: Jan Frehar.

Hodnocení trenéra Otaslavic Jana Frehara:
„Spokojenost se třemi body, které jsme dnes uhráli, ale tím asi výčet pozitiv končí. Kluky jsem nabádal, že to bude zápas o nás a bude potřeba neudělat zbytečnou chybu a dokázat se prosadit. Dvacet minut jsme soupeře mačkali, a ten jen bránil. Pak jsme se ale přizpůsobili jejich chodícímu fotbalu a koukatelné to nebylo. Šance přibývaly víceméně jen na naší straně, ale uklidnění nastalo až ve druhém poločase. Uměl bych si představit jednoznačně lepší výkon, kde jsme si mohli druhou půli více užít. Body jsme ale dokázali udělat, a to je hlavní."

2:2 (2:2) Dub nad Moravou – Sokol Vrahovice

Branky: 6. Cvik, 9. Hrabal – 21. Koryťák, 35. Mirga. **Rozhodčí**: Chládek – Foral, Kantor. **Žluté karty**: 44. D. Hrabal, 52. Skopal, 73. Kopeček – 47. Petržela, 50. Koriťák, 56. Richter, 64. Bukovec. **Diváků**: 100.
Sestava Vrahovic: Pospíšil – Mraček (88. Kolomazník), Mirga, Homola, Bukovec – Richter, Vitásek, Horváth, Kalandřík – Petržela (55. Hanák), Koryťák. **Trenér**: David Múdrý.

Hodnocení trenéra Vrahovic Davida Múdrého:
„Čekali jsme náročné utkání. V týdnu se nám navíc v důsledku různých zdravotních potíží a pracovních povinností nepodařilo potrénovat. Po týdnu poprvé na hřišti jsme nechytili začátek a po deseti minutách jsme prohrávali o dvě branky. Vypadalo to pro nás velmi složitě. Naštěstí jsme se ale dokázali do poločasu vrátit do hry, když se trefil Koryťák z přímáku a po pěkné akci jsme i srovnali. Druhý poločas byl z obou stran spíš na náhodu. Dub byl více na míči a asi měl i více šancí. Nás podržel brankář Pospíšil a pro nás za této situace asi nakonec cenný bod."

6:1 (1:1) Lipník nad Bečvou – Sokol v Pivíně

Branky: 4. Klevar, 52., 62. a 88. Zelenay, 56. Tuna, 87. Kostka – 35. J. Ježek. **Rozhodčí**: Marák – Tomeček, Haluzík. **Žluté karty**: 78. Zelenay – 31. Vrba, 78. M. Svozil. **Diváků**: 91.
Sestava Pivína: Glouzar – S. Vrba, T. Vrba, Bartoník, Sysel – Valtr, J. Svozil, Barnet, T. Ježek – J. Ježek (67. Buchlák), M. Svozil. **Trenér**: Pavel Valtr.

Hodnocení trenéra Pivína Pavla Valtra:
„Věděli jsme, že jedeme k lídrovi tabulky a nebude to nic snadného. Upozorňoval jsem kluky na nebezpečné standardky a hned ve čtvrté minutě jsme dostali první branku z rohu. Poté se hra vyrovnala a povedlo se nám i skórovat. Je třeba ale uznat, že v prvním poločase měl více šancí soupeř a nás držela spíše štěstí ve hře. Do druhé půle jsme ale vstoupili katastrofálně a brzy to bylo o tři branky. Pak nás soupeř přehrával i dál a zaslouženě vedl. Vedení poté ještě navýšil. Bohužel nám do výkonu dost zasáhl i fakt, že ještě během rozcvičky nám odpadli oba střední záložníci, což dost ovlivnilo naši hru. Poláček ani Vyroubal do utkání nemohli nastoupit. Soupeř vyhrál zaslouženě."

2:3 (1:0) Sokol Klenovice – FK Troubky

Branky: 9. Hirsch, 90+1. Procházka – 53. Brázda, 60. Vojtášek, 64. Skopal. **Rozhodčí**: Smékal – Molata, Pudil. **Žluté karty:** 44. Lakomý, 48. Hirsch, 69. Bridzik, 70. Pešák – 73. Vojtášek. **Diváků**: 108.
Sestava Klenovic: Polák – Buček (78. Popelka), Procházka, Prášil (54. Grepl), Nehera – Bridzik, Rozehnal (71. Spálovský), Lakomý, Zapletal – Hirsch, Pešák. **Trenér**: Vladimír Horák.

Hodnocení trenéra Klenovic Vladimíra Horáka:
„Tento zápas nám vůbec nevyšel. Sice jsme se dostali do vedení po krásné přihrávce Prášila, kdy skóroval Hirsch, ale to bylo od nás bohužel všechno. Soupeř nás přehrával a řekl bych, že jsme dostali lekci z nasazení a touhy po vítězství. Musíme se dát dohromady a přivézt body z venku."

6:4 (2:4) Sokol Hustopeče – Brodek u Prostějova

Branky: 11. a 58. Hajlman, 12. Kopecký, 47. a 68. Waclav, 89. Blažek – 3. Nehera, 3. a 17. Blumenstein, 23. Owusu. **Rozhodčí**: Tomášek – Haščák, Svozil. **Žluté karty**: 55. Vlasák, 64. Blažek, 77. Hajlman – 20. Blumenstein, 74. Nehera, 82. Gambeský. **Diváků**: 120.
Sestava Brodku u PV: Vystavěl – Owusu, Kediulych (78. Gamberský), Kordzik, Blumenstein, Frys (89. Gregovský), Doležel (89. Vaculka), Zatloukal, Němec, Matoušek (46. Šlajs), Nehera. **Trenér**: Jaromír Matoušek.

Hodnocení trenéra Brodku u Prostìjova Jaromíra Matouška:
„Začátek úplně jako ze snu. Vedení o dvě branky. Pak přišlo uspokojení a podcenění. 2:2 za stavu dva jsme šli do soupeře opět, tak jak to má být a znovu jsme vedli o dvě branky, a tak skončil i poločas. Na začátku poločasu jsme dostali ze standardní situace na 3:4. Z mé strany velmi diskutabilní zákrok. Předcházely mu asi tři souboje kolem půle hřiště, které se daly odpískat z přehledem a neřekl by nikdo nic. Vybraný faul byl z 20 metrů, který byl diskutabilní. To soupeře nakoplo a nás lehce shodilo. Soupeř kouskovat hru, hrát důrazně někdy až za hranou. Ovšem faulovali jsme jen mi, což nechápu. Za druhý poločas jsme trefili asi čtyřikrát tyč nebo břevno a soupeři napadalo po našem nedůrazu vše. Ovšem neexistuje omluvenka, že venku dáme 4 góly a nevezeme ani bod."

5:0 (1:0) Haná Nezamyslice – Kostelec na Hané

Branky: 27., 53., 68. a 72. Hladký, 80. Rudyk. **Rozhodčí**: Smékal – Müller, Milar. **Žluté karty:** 13. Lužný, 22. Baláš, 61. Kaprál, 68. Chytil. **Diváků**: 164.
Sestava Nezamyslic: Král – Rus, Mariánek, Oulehla, Vašina – Rudyk (83. Stejkora), Frgál, Mitana, Pijáček (70. Musil), Pleva (46. Pazdera) – Hladký (73. Křepelka). **Trenér**: Marek Pavelka.
Sestava Kostelce: Drčka – Baláš (58. Kastner), Pavlíček, Lužný, Tichý (63. Zatloukal) – Kaprál, Hruban, Smékal (63. Světlík), Piňos – Grulich (58. Parák), Chytil. **Trenér**: Jakub Zatloukal.

Hodnocení trenéra Nezamyslic Marka Pavelky:
„Prvních deset minut bylo opatrných a vyrovnaných. Poté jsme ale zápas převzali do svých rukou a vydrželo to až do konce. Ukázalo se, že když Adam Hladký nazuje ty správné kopačky, tak je k nezastavení. Soupeř asi po půl hodině odpadl a my jsme si pak na hřišti dovolovali stále více. Myslím si, že skóre mohlo být ještě vyšší, ale i tak jsem spokojený. Adama jsem pak musel radši stáhnout, aby nějaké branky nechal i někomu dalšímu (smích). Věřím, že na takový výkon navážeme i dál, ale příští týden budeme řešit řadu absencí."

Hodnocení trenéra Kostelce na Hané Jakuba Zatloukala:
„Dneska to bude stručné. My jsme zápas vůbec nezvládali a bylo tam toho od nás zatraceně málo. Do toho jsme udělali řadu chyb a nebyli ochotni pracovat pro tým. Byla to pro nás jasná a zasloužená facka, ze které se musíme rychle poučit, protože takto bychom nechtěli podzimní část dohrát."

1:2 (1:2) FC Kralice na Hané – FK Kozlovice „B"

Branky: 13. Cibulka – 23. Korytář, 29. Zdražil. **Rozhodčí**: Stloukal – Kryl, Roubík. **Žluté karty**: 90+3. Z. Petržela – 31. Kocfelda, 38. Neumann, 88. Heger, 90+3. Mohapl. **Diváků**: 100.
Sestava Kralic: Miler – Petržela, Hlačík, Němčík, Jurtík – R. Stryk, Z. Stryk, Dostál, Kawij, Bílý (23. Přikryl) – Cibulka. **Trenér**: Pavel Růžička.

Hodnocení trenéra Kralic na Hané Pavla Růžičky:
„Dneska je to těžké hodnocení. Chytili jsme začátek zápasu a povedlo se nám jít po první velké šanci do vedení. Jenže poté jsme udělali dvě velké chyby směrem do defenzivy a soupeř nás potrestal. Po zbytek utkání jsme mačkali, ale bez kýžené branky. Jsme tak dneska bez bodů, což je určitě ztráta. Mrzí mě to, protože jsme se mohli dostat na druhé místo ve vyrovnané tabulce."

Brodek u Konice podruhé v øadì vyhrál

Plumlov vydřel bod s Černovírem, Vícov přišel o vykartované hráče

7. LIGA, SKUPINA B

PROSTĚJOVSKO Jen jediný ze zástupců Prostějovska v I.B třídě, skupině B může být spokojený. O víkendu se totiž z výhry mohli radovat pouze v Brodku u Konice. Ten zapsal třetí výhru, první venku, a postupně se blíží středu tabulky. Hůře je na tom Plumlov. O víkendu zapsal pouze bezbrankovou remízu. A z posledních pěti zápasů vyhrál pouze jednou. Přímo v krizi je Vícov. Z posledních pěti utkání vyhrál rovněž jen jednou, tři z nich ale odehrál bez vstřelené branky. Navíc přišel hned o dva hráče, kteří obdrželi červenou kartu.

0:3 (0:0) SK Haňovice – Jiskra Brodek u Konice

Branky: 53. Yarema, 58. R. Zemánek, 82. Kolář. **Rozhodčí**: Foral – Chládek, Pudil. **Žluté karty**: 22. Kučera – 88. Žilka, 89. Hauer. **Diváci**: 100.
Sestava Brodku u Konice: K. Grepl – Možný, Takáč, Š. Zemánek, Žilka – R. Zemánek (90. Shymonia), Hauer, Yarema, R. Grepl (87. Barna), Liška – Kolář. **Trenér**: František Vlach.

Hodnocení trenéra Františka Vlacha:
„Před zápasem jsme byli všichni nervózní. Dnes hrály tři mančafty Brodku. A obsadit to je velmi náročné. Ale zvládli jsme to, Béčko suverénní ve Ptení a Áčko jelo do Haňovic. Jedeme tam s pokorou, hodinu před zápasem, jak je náš rituál. Něco jsme si řekli před zápasem, byli jsme tam ve třinácti lidech. V prvních 10 minutách velká šance Romanem Greplem, brankář vyrazil. Pak dvě診 poločase. Domácí ale byli lepší, auty, nakopávané míče. Náš gólman si zaslouží absolutorium: vychytal tři čisté šance. V poločase to bylo 0:0. Řekli jsme si v šatně, že domácí mají dlouhé auty, musíme je pohlídat. My, pokud se k nim dostaneme, je musíme hrát stejně jako oni. Přišel druhý poločas, Žilka má dlouhý aut, Roman Zemánek třikrát nakopával, neprostřelil, vlétl tam Yuri Yarema, napálil raketu – 1:0. Znovu jsme čekali, poctivě bránili a vyčkávali na šance. Dočkali jsme se chyby, Roman Zemánek to vystřelil z nějakých 22 metrů, na tyč, 2:0. Třetí gól přišel po vypracované akci, 3:0. Už jsme si pak mohli dovolit poslat na hřiště dva kluky na střídání. Závěr jsme zvládli, udrželi jsme vítězství, to je důležité. V první půli Haňovice výborné, hlavy, centry tam létaly. Ale naše obrana fantastická, ne obrana, všichni zahráli výborný zápas. Moc mančaftů tam nevyhrálo…"

2:0 (1:0) SK Slatinice – TJ Sokol Vícov

Branky: 8. Garzina, 78. z penalty Kurfürst. **Rozhodčí**: Smékal – Večeřa, Miler. **Žluté karty**: 22. Garzina, 61. Pavelka, 69. Palánek, 83. Piňos – 35. a 86. Pagáč, 59. a 61. Šolín, 80. Pliska, 84. Šobr, 90+4. Truhlář. **Červená karta:** 86. Pagáč, 61. Šolín. **Diváci**: 92.
Sestava Vícova: Fatěna – Baštan, Pliska, Humpolíček, Šobr, Rozsíval, Šolín, Krutovský (46. Tesařík), Truhlář, Lasovský, Pagáč. **Hrající trenér:** Miroslav Krutovský.

Hodnocení hrajícího trenéra Vícova Miroslava Krutovského se do redakční uzávěrky nepodařilo získat.

0:0 (0:0) Slovan Černovír – Sokol Plumlov

Branky: bez branek. **Rozhodčí**: Polanský – Smékal, Foukal. **Žluté karty:** 82. Mastný. **Diváků**: 93.
Sestava Plumlova: Grepl – Plajner, Kotlán, Mynařík, Vysloužil – Aujezdský, Surma, Čarný, Kiška, Bureš (87. Ševčůj) – Kratochvíl (90+1. Takáč). **Trenér**: Karel Frantík.

Hodnocení zastupujícího trenéra Plumlova Petra Kišky:
„Odbránili jsme se k remíze, kterou určitě bereme. Měli jsme už před zápasem problémy se sestavou, kdy nám vypadlo několik stabilních členů, museli jet i čtyři padesátníci. Taktika byla jasná, hrát dobře dozadu a čekat na případnou šanci. My jsme měli asi jednu a od soupeře jsme přežili zhruba tři čtyři velké šance. Upřímně jsme ani s bodem nepočítali a rozhodně ho bereme. Příští týden se snad už zase slezeme v lepší sestavě."

NAVŠTIVTE TAKÉ NAŠE WEBOVÉ STRÁNKY WWW.VECERNIKPV.CZ

II. třída

12. kolo: **Konice - Protivanov 3:2 (3:1). Branky:** 14. Rus, 23. Antl, 37. Kubín – 31. Jonšta, 74. Sedlák. * **Smržice - Vrchoslavice 0:2 (0:2). Branky:** 11. Neckář, 15. Horák. * **Držovice - Biskupice 6:1 (5:0). Branky:** 3. a 58. Koutný, 32. Šmehlík, 33., 34. a 36. Valenta – 73. Kubíček. * **Olšany – Čechovice „B" 1:1 (0:0) (PK 4:3). Branky:** 86. Bokůvka – 82. Cetkovský. * **Kladky – Určice „B" 6:1 (3:0). Branky:** 10. Navrátil, 32. Kulík, 39. a 76. Fiala, 55. Kořenovský, 79. Žouželka – 46. Vodák. * **Němčice n/H - Hvozd 1:2 (1:0). Branky:** 4. Hrabal – 53. Švec, 66. Tichý. * **Jesenec-Dzbel - Tištín 4:0 (0:0). Branky:** 55. Tichý, 61. Jurníček, 75. Zajíček, 82. Mostickyj.

PRŮBĚŽNÁ TABULKA

1	Držovice	11	8	0	3	39:9	25	0	1
2	Protivanov	10	8	0	2	31:6	24	0	0
3	Olšany	11	8	0	3	19:14	24	1	1
4	Kladky	10	8	0	2	28:11	23	1	0
5	Sokol Konice	11	7	0	4	26:19	21	1	1
6	Jesenec-Dzbel	11	6	0	5	24:20	17	1	0
7	Určice „B"	11	6	0	5	22:34	17	1	0
8	Čechovice „B"	10	5	0	5	18:17	15	1	1
9	Vrchoslavice	11	5	0	6	15:16	13	2	0
10	Hvozd	10	5	0	5	18:33	13	2	0
11	Němčice n/H	11	4	0	7	21:25	12	1	1
12	Tištín	11	3	0	8	15:30	9	1	1
13	Biskupice	11	1	0	10	17:32	7	0	4
14	Smržice	11	1	0	10	9:36	5	0	2

III. třída, skupina A

3. kolo: **Bedihošť – Pivín „B" 0:7 (0:0). Branky:** 49. Šišma, 51., 60., 64. a 89. Zlámal, 54. Švéda, 77. Prečan. * **Nezamyslice „B" - Výšovice 5:1 (3:0). Branky:** 1., 35. a 56. Ježek, 41. a 47. Stejkora – 55. Škop. * **Brodek u PV „B" – Otaslavice „B" 1:12 (1:5). Branky:** 15. Matoušek – 11., 17., 21. a 63. Hon, 24. a 57. Sokele, 40. a 56. Šatný, 52. a 88. Štefek, 74. Urban, 81. Kaláb. * **Želeč - Pavlovice 2:2 (1:1) (PK 2:3). Branky:** 14. Zavatskyi, 69. Poppe – 36. Sklenář, 55. Pospíšil. * **Křenovice - Dobromilice 11:4 (6:4). Branky:** 6., 20., 37. a 67. Zezula, 11. Peřina, 23. Maga, 25. Krčmář, 62. Václavík (vl.), 80. a 87. Vrána, 82. Konvičný – 4. a 45. Kratochvíl, 9. Selucký, 34. Neděla.

PRŮBĚŽNÁ TABULKA

1	Křenovice	8	7	0	1	66:13	22	0	1
2	Otaslavice „B"	8	6	0	2	38:16	19	0	1
3	Dobromilice	8	6	0	2	37:26	18	1	1
4	Výšovice	8	5	0	3	29:17	15	0	0
5	Nezamyslice „B"	8	4	0	4	24:27	12	1	1
6	Pivín „B"	7	4	0	3	25:24	10	2	0
7	Brodek u Pv „B"	8	3	0	5	23:36	9	1	1
8	Pavlovice	8	2	0	6	10:37	6	1	1
9	Želeč	7	1	0	6	10:29	4	0	1
10	Bedihošť	8	1	0	7	3:40	2	1	0

III. třída, skupina B

9. kolo: **Luká - Zdětín 0:4 (0:2). Branky:** 8. Foret, 41. T.Kučera, 60. M.Kučera, 76. Čarný. * **Přemyslovice – Olešnice u Bouzova „B" 3:0 (2:0). Branky:** 12. Smékal, 31. Dunka, 75. Růžička. * **Ptení – Brodek u Konice „B" 1:6 (0:3). Branky:** 75. Doležel – 4., 49., 58. a 64. Vodák, 35. Koudelka, 41. Šcudla. * **Čechy p/K - Vilémov 1:5 (0:3). Branky:** 58. Raček – 19., 24. a 74. Huňka, 39. Pluskal, 78. Coufal.

PRŮBĚŽNÁ TABULKA

1	Brodek u K. „B"	9	9	0	0	46:7	27	0	0
2	Vilémov	9	6	0	3	19:12	20	0	2
3	Ptení	8	6	0	2	18:17	17	1	0
4	Přemyslovice	9	5	0	4	22:17	14	1	0
5	Čechy p/K	9	3	0	6	16:33	8	1	0
6	Sokol Zdětín	9	2	0	7	18:25	7	0	1
7	Olešnice u B. „B"	8	2	0	6	16:26	6	1	1
8	Luká	9	2	0	7	13:31	6	0	0

3. MSLŽ

2. kolo: **Jihlava – Hodonín 3:2 (2:1). Branky:** 13., 25. a 56. Suská – 40. Knoflíčková, 79. Horáčková. * **Zlín - Třebíč 5:2 (2:1). Branky:** 6. Kalandrová, 17. Machů, 47. Kočendová, 49. a 79. Fabiánková – 10. Králíková, 48. Černá. * **Prostějov – Uherský Brod 2:0 (1:0). Branky:** 14. Pacalová, 88. Keňová.

PRŮBĚŽNÁ TABULKA

1	Jihlava	8	6	1	1	37:12	19
2	Zlín	7	6	1	0	24:6	19
3	Třebíč	8	4	0	4	33:26	12
4	Uherský Brod	6	3	0	3	12:15	9
5	**Prostějov**	**6**	**1**	**0**	**5**	**12:12**	**3**
6	Hodonín	7	0	0	7	8:55	0

4. MSLŽ – B

8. kolo: **Tečovice - Holešov 0:8 (0:5). Branky:** 5., 6. a 72. Ševčíková, 16. Vašíčková, 34. a 86. Šiblová, 44. Samsonová, 64. Stavjaníková. * **Vlkoš - Bezměrov 4:0 (2:0). Branky:** 4. a 9. Lungová, 55. Svobodová, 78. Kovaříková. * **Protivanov - Březůvky 1:2 (1:2). Branky:** 43. Kolářová – 9. Hanáková, 31. Hrádková.

PRŮBĚŽNÁ TABULKA

1	Holešov	7	7	0	0	44:4	21
2	Vlkoš	6	4	0	2	21:10	12
3	**Protivanov**	**6**	**4**	**0**	**2**	**14:5**	**12**
4	Březůvky	6	3	1	2	13:15	10
5	Bezměrov	6	2	1	3	7:20	7
6	Tečovice	7	1	0	6	8:29	3
7	Vyškov	6	0	0	6	1:25	0

VRCHOSLAVICE ROZHODLY DVÌMA GÓLY V ÚVODU,

SMRŽICE MARNĚ DOHÁNĚLY ZTRÁTU

Ve Smržicích se radovali hosté z Vrchoslavic. *Foto: archiv Večerníku*

SMRŽICE Vrchoslavice zvládly sobotní utkání nejvyšší okresní soutěže na hřišti Smržic především díky skvěle zvládnutému úvodu. Už během prvních patnácti minut si vytvořily dvoubrankové vedení, které se nakonec ukázalo jako rozhodující. Domácí se sice po přestávce zvedli, ale své šance nedokázali proměnit. Hosté si tak z Hané odvezli cenné vítězství 2:0.

JAN KONEVIČ

Zápas se rozběhl ve svižném tempu a hosté z Vrchoslavic od prvních minut dokazovali, že přijeli s jasným cílem – potvrdit formu a odvézt všechny body. Už v 11. minutě otevřel skóre Neckář, který se po dlouhém pasu dostal za domácí obranu, zachoval klid a tváří v tvář brankáři Tomigovi nezaváhal – 0:1. Smržice se nestačily vzpamatovat a o čtyři minuty později přišel druhý úder. Po rychlé akci ze středu hřiště se k míči dostal Horák, jehož přesná střela k tyči znamenala navýšení skóre na 0:2. Hosté poté kontrolovali hru a drželi míč častěji na svých kopačkách. Domácí se snažili zareagovat, několikrát se dostali k vápnu soupeře, ale jejich zakončení postrádalo přesnost i důraz. Ve 24. minutě zahrávaly Vrchoslavice rohový kop, který sice nevyužily, ale dál diktovaly tempo hry.

Smržice se snažily hru oživit dvojitým střídáním kolem 33. minuty, přesto to byli hosté, kdo zůstával nebezpečnější. Ve 38. minutě orazítkoval střelou zpoza šestnáctky jeden z hráčů Vrchoslavic břevno a jen těsně minul třetí branku. Do kabin se tak odcházelo za stavu 0:2, přičemž hosté byli ve všech směrech o krok napřed.

Po přestávce se obraz hry změnil. Domácí Smržice se zvedly a začaly více držet balón. Ve 47. minutě kapitán Kimel vypálil z dálky, ale gólman Lakomý střelu vyrazil. Krátce nato měli domácí další příležitost po rohovém kopu, jenže hostující obrana odvrátila. V 51. minutě došlo k zajímavé situaci, když brankář Vrchoslavic při výběhu fauloval útočníka domácích. Následoval přímý kop z nebezpečné vzdálenosti, ale Smržice ani tuto příležitost nedokázaly proměnit. Jejich tlak přesto pokračoval – v 52. minutě mířil útočník těsně vedle a domácí tak dál čekali na kontaktní gól.

Od 60. minuty se hrálo převážně na polovině hostů. V 63. minutě kopaly Smržice další roh, který sice přinesl závar, ale bez zakončení. V 69. minutě sáhl domácí trenér ke střídání, aby přidal do útoku čerstvé síly. Smržice tlačily, kombinovaly, ale koncovka byla jejich největší slabinou.

Vrchoslavice mezitím spoléhaly na rychlé protiútoky, které však končily bez efektu. Brankář Tomiga několikrát včas vyběhl a podržel svůj tým. V závěru utkání vrhli domácí všechny síly do útoku. V 83. minutě nevyužili další velkou šanci a v 88. minutě neuspěli ani z přímého kopu, který skončil těsně nad brankou. Krátce poté rozhodčí Motal zápas ukončil. Vrchoslavice tak potvrdily, že jejich síla tkví především v dobré organizaci hry a zkušenosti.

8. LIGA – 12. KOLO

TJ Smržice – Sokol Vrchoslavice

0:2

Branky: 11. Neckář, 15. Horák.
Žlutá karta: 87. Klimek.
Rozhodčí: Motal. **Diváci:** 72.

0:2

Sestava Smržic: Tomiga – Navrátil, Martiňák, Spurný, Kimel (K), Kobliha, Kotlár, Strupek, Zbožínek, Kment, Kožený. ***Střídali:*** Klimek, Vaca, Kubalák, Cveček, Kučera, Vymětal, Šmída. **Trenér:** Josef Vychodil.

Sestava Vrchoslavic: Lakomý – Barnet, Handl, Fialka (K), Jašek, Řezáč, Horák P., Churý, Neckář, Horák J., Vaculík. ***Střídali:*** Bleša. **Trenér:** Jindřich Vlč.

HODNOCENÍ TRENÉRŮ

Josef Vychodil – TJ Smržice

„Dnešní utkání pro mě bylo zklamáním, hlavně první poločas. Oproti minulému zápasu, kde jsme podali solidní výkon, byla dnešní první půle asi nejslabší, co jsme zatím odehráli. Soupeř měl zkušenější hráče a my jsme začátek nezvládli. Po dvou rychlých gólech se nám těžko vracelo do zápasu. Ve druhé půli jsme se zlepšili, měli jsme několik šancí, ale bohužel jsme je neproměnili. V závěru se utkání spíše dohrávalo v určité křeči.“

Vladimír Fialka – Sokol Vrchoslavice

„První poločas jsme odehráli dobře a měli několik vyložených šancí, mohli jsme vést i vyšším rozdílem. Druhá půle už z naší strany nebyla dobrá. Přestali jsme hrát kombinačně, spíše jsme jen odkopávali a bránili. Domácí byli po změně stran lepší. Přijeli jsme jen v jedenácti lidech, jeden hráč navíc nebyl úplně fit, ale první půli jsme zvládli a výsledek jsme si zaslouženě pohlídali.“

WWW.VECERNIKPV.CZ

ŠAMPION SMOLAŘ 12. KOLA

SOKOL KLADKY

Nováček soutěže dále ukazuje svůj potenciál. Fotbalisté Kladek se tentokrát ukázali doma proti rezervě Určic, které na dlouhou cestu domů nadělili hned šest kousků. I nadále patří mezi to nejlepší, co letošní ročník nabízí po výsledkové i herní stránce.

FK NĚMČICE NAD HANOU

V domácím prostředí je třeba pravidelně bodovat. V zápase Němčic proti Hvozdu k tomu domácí byli po prvním poločase poměrně blízko, když vedli. Jenže ve druhém poločase se dařilo skórovat jen soupeři a Hvozd si tak odvezl všechny body.

PROGNÓZA NA 13. KOLO aneb VEÈERNÍK PØEDPOVÍDÁ

Čechovice „B“ VS. Jesenec-Dzbel
Tip Večerníku: 2:1 pk

Vyrovnanou bitvu očekáváme na hřišti v Čechovicích, kde zdejší rezerva přivítá soupeře z Jesence-Dzbelu. Domácí umí být především před vlastním publikem velmi nebezpeční a hosté zase ukazují velmi dobrou formu. Zápas podle nás dospěje k remíze a pokutovým kopům.

Tištín VS. Smržice
Tip Večerníku: 3:1

Menší hřiště a spíše soubojový zápas jsou podle nás vodou na mlýn hlavně pro domácí. Hosté s mladším kádrem určitě nebudou mít takovou sílu jako domácí, což bude hlavní faktor k tomu, že se podaří Tištínu doma získat všechny body.

Hvozd VS. Olšany
Tip Večerníku: 2:3 pk

Hvozd dovede potrápit, ale také schytat debakl. Doma se ale rozhodně nebude chtít nechat zastřelit a proti Olšanům nastoupí s elánem a chutí. Hosté z Olšan si nicméně chtějí všechny body přivézt domů, ale to se jim podle nás nepovede.

Určice „B“ VS. Němčice
Tip Večerníku: 4:0

Zde je podle nás papírový favorit jasný. Rezerva Určic doma dokáže bodovat proti komukoliv a Němčice především venku nepředvádí zrovna ideální výkony. Domácí podle nás dojdou k poměrně pohledným třem bodům. Bylo by překvapením, kdyby domu bylo jinak.

Protivanov VS. Kladky
Tip Večerníku: 2:1

Tahák příštího víkendu se odehraje v Protivanově, kam zamíří soupeř z Kladek. Domácí tabulce vévodí, ale Kladky zatím jako nováček ukazují, že mu zvládají notně sekundovat. Duel, který hodně napoví nejen k podzimnímu půlmistrovi, ale s směrem k jaru, bude zajímavé sledovat.

Biskupice VS. Konice „B“
Tip Večerníku: 1:2

Biskupice doma určitě budou chtít potrápit favorita utkání. Nepříjemná, soubojová hra bude dělat hostům velké potíže, ale přesto si podle nás dokáží najít cestu k vítězství. Snadné to ale rozhodně nebude, bodů si budou velmi vážit.

Vrchoslavice VS. Držovice
Tip Večerníku: 3:2 pk

I ve Vrchoslavicích se odehraje kvalitní bitva dvou zkušených kádrů. Domácí budou chtít využít výhody známého prostředí, zatímco hosté nedají nic zadarmo a po fotbalové stránce se budou snažit svého soupeře přehrát. Remíza bude spravedlivým vyústením.

12. kolo Přeboru OFS Prostějov II. třídy v kostce

6:1 (5:0) Držovice – Biskupice

Branky: Koutný 3., 58., Šmehlík 32., Valenta 33., 34., 36. – Kubíček 73. **Žlutá karta:** Filický 15. **Rozhodčí:** Sosík – Weiser. **Diváci:** 40.

Sestava Držovic: Budaj – Lužný, Furmanets, Šťastný, Kalinec, Koutný, Ordelt, Zabloudil, Procházka, Valenta (K), Šmehlík. ***Střídali:*** M. Valenta, Pospíšil, Alexy, Hradečný.

Trenér: Viktor Šťastný.

Sestava Biskupic: Marek – Halenka, Smýkal (K), Janura, Svozil, Trávníček, Ličman, Marek, Filický, Hrubý, Kovarčík. ***Střídali:*** Kubíček, Dočkal, M. Trávníček.

Trenér: David Mezuliánek.

Pohledem trenérů

Viktor Šťastný: „Do zápasu jsme vstoupili ideálně, když se nám podařilo dát rychlý gól. Následovalo zhruba dvacet minut, kdy jsme sice měli převahu a drželi míč, ale nedokázali jsme si vytvořit vyložené šance. Poté přišla naše pětiminutovka, během které jsme vstřelili čtyři branky a tím prakticky rozhodli o výsledku. Druhá půle už byla spíše dohrávací, tempo hry opadlo a fotbal to příliš nepřipomínalo. Mrzí mě inkasovaný gól z rohového kopu, protože to mohla být čistá nula pro našeho náhradního brankáře, který si ji zasloužil.“

David Mezuliánek: „Zápas v Držovicích se nám vůbec nepovedl. Nenavázali jsme na dobrý výkon z minulého kola a od úvodních minut jsme byli pod tlakem. Soupeř byl ve všech herních činnostech jednoznačně lepší – rychleji kombinoval, vyhrával souboje a měl větší chuť po vítězství. Brzy jsme inkasovali po dlouhém autu a do půlhodiny hry jsme dostali tři další góly, což zápas prakticky rozhodlo. V současné chvíli nemáme kvalitu na to, abychom dokázali konkurovat týmům z čela tabulky. Vítězství Držovic je naprosto zasloužené.“

3:2 (3:1) Konice „B“ – Protivanov

Branky: Rus 14., Antl 23., D. Kubín 37. – Jonšta 31., D. Sedlák 74. **Žlutá karta:** 17. Holub – 25. Fiedler, 86. Jonšta. **Rozhodčí:** Jurníček – Zatloukal. **Diváci:** 82.

Sestava Sokola Konice „B“: L. Zatloukal – D. Kubín, K. Kubín, Antl, Rus, A. Kubín, Franc, O. Zatloukal, Janeček, Holub, Krása (K). ***Střídali:*** Šimper, Weisgärber, M. Kubín, Škurek, Vyroubal.

Trenér: Jiří Ryp.

Sestava Protivanova: Soldán – Sekanina, R. Sedlák, F. Pospíšil, Růžička, Z. Pospíšil, Kropáč (K), Liška, Burian, Jonšta, Fiedler. ***Střídali:*** Žáček, Vondál, D. Sedlák, Koleda. **Trenér:** Milan Piták.

Pohledem trenérů

Jiří Ryp: „Zápas hodnotím pozitivně, i když soupeř nás ve druhém poločase dostal pod tlak. První půli jsme zvládli velmi dobře, hráli jsme vyrovnanou partii s kvalitním soupeřem, který ještě loni působil v první B třídě. Dařilo se nám využívat standardní situace, ze dvou rohových kopů jsme skórovali a přidali i třetí branku po pěkné akci. Soupeř sice do přestávky snížil, ale první poločas z naší strany patřil mezi ty povedenější. Do druhé půle jsme vstupovali s cílem udržet vedení, což se nakonec podařilo, i když to nebylo jednoduché. Protivník ukázal svou kvalitu, snížil na rozdíl jedné branky a v závěru nás zatlačil. I přes tlak soupeře jsme zápas dotáhli do vítězného konce. Hráče musím pochválit za bojovnost a nasazení. Porazit vedoucí tým tabulky je pro nás velký úspěch a odměna za poctivou práci celého týmu.“

Daniel Nejedlý: „Dnešní utkání hodnotím velmi kriticky. Předvedli jsme náš nejslabší výkon v celé sezóně. Chyběla nám bojovnost, nasazení i přesnost v kombinaci. Prohrávali jsme většinu odražených míčů a v osobních soubojích jsme byli pozdě. Dvakrát jsme inkasovali po rohových kopech, které jsme vůbec neuhlídali, a hráči v pokutovém území nepodstoupili jediný důrazný souboj. Až kolem 70. minuty jsme začali hrát fotbal, jaký umíme, dokázali jsme snížit, ale na body to nestačilo. Dnes jsme si ani výsledek, ani bodový zisk nezasloužili.“

1:1 (0:0) PK 4:3 Olšany – Čechovice „B“

Branky: 86. Bokůvka (pen.) – 82. Cetkovský. **Rozhodčí:** Dömisch. **Žluté karty:** 90. Justra. **Diváků:** 88.

Sestava Olšan: Křepela – Honcharov, Lazarov, Bokůvka (K), Cejtchaml, Vémola, Estupinan Afonso, Wolf, Gural, Steinhauser, Škoda. ***Střídali:*** Posker, Justra, Rokyta, Hůlek, Grušecký, Zavadil, Hansl.

Trenér: Vlastimil Zeman.

Sestava Čechovic „B“: Váhala – Dostál, Zbořil, Březina, Faltýnek, Starý, Kobliha, Rozehnal, Soldán, Svoboda, Bílík (K). ***Střídali:*** Coufal, Vaněk, Čech, Cetkovský, Začal, Hejcman.

Trenér: Evžen Kučera.

Pohledem trenérů

Vlastimil Zeman: S trenérem Olšan se do redakční uzávěrky nepodařilo spojit.

Evžen Kučera: „Zápas hodnotím pozitivně. Byl z naší strany odehraný velmi slušně, kluci bojovali a nechali na hřišti maximum. Herně jsme si dokázali vytvořit víc šancí než soupeř, byli jsme nebezpečnější a aktivnější. Bohužel jsme proměnili jen jednu z několika příležitostí. Soupeř vyrovnal po rohovém kopu na 1:1 a následně uspěl v penaltovém rozstřelu. Přesto chci pochválit celé mužstvo za přístup, nasazení a týmový výkon.“

6:1 (3:0) Kladky – Určice „B“

Branky: 10. M. Navrátil, 32. Kulík, 39., 76. Fiala, 55. Kořenovský (K), 79. A. Žouželka – 46. Vodák (K). **Rozhodčí:** Zatloukal – Müller. **Žluté karty:** 34. Rosenberg, 60. Nováček, 65. Žáček. **Diváků:** 88.

Sestava Kladek: Faltýnek – J. Žouželka, O. Žouželka, Fiala, Kořenovský (K), T. Křeček, D. Křeček, M. Navrátil, Kulík, A. Žouželka, Šertler. ***Střídali:*** Vrba, Poles, J. Navrátil, J. Křeček, Zapletal, Slavíček, Meluš.

Trenér: Petr Fiala.

Sestava Určic „B“: Pospíšil – Petyrek, Křížek, Nováček, Vodák (K), Vaverka, Mlčoch, Vičar, Opálka, Menšík, Žáček. ***Střídali:*** Hanzelka, Rosenberg.

Trenér: Karel Vlach.

Pohledem trenérů

Petr Fiala: „Dnešní zápas jsme zvládli naprosto jednoznačně a po všech stránkách jsme dominovali. Výsledek mohl být klidně i dvouciferný. Tento zápas jsme věnovali paní Želkové, která pro náš tým i klub dělá opravdu mnoho a zaslouží si velké poděkování. Chtěl bych také vyzdvihnout výkon Ondry, který odehrál neskutečný zápas. Bojoval od první do poslední minuty, byl oporou celého týmu a jeho nasazení bylo příkladem pro všechny. Jsem na celý tým hrdý, každý hráč si zaslouží pochvalu.“

Karel Vlach: „Zápas v Kladkách jsme absolutně nezvládli. Šlo o soupeře, kterého jsme měli porazit, ale vlastními chybami jsme mu vítězství výrazně usnadnili. Dnes nás potopilo velké množství individuálních chyb, které domácí dokázali beze zbytku potrestat. Po úvodní čtvrthodině jsme se sice dostali do hry, ale následovalo nedorozumění stoperů a inkasovaný druhý gól, který zápas zlomil. Do poločasu jsme dostali ještě třetí branku a po přestávce už bylo těžké s výsledkem něco udělat. Výkon týmu jako celku nebyl špatný, ale individuální chyby nás stály jakýkoli bodový zisk.“

4:0 (0:0) Jesenec-Dzbel – Tištín

Branky: 55. P. Tichý, 61. V. Jurníček, 75. J. Zajíček, 82. M. Mostickyj. **Rozhodčí:** Sosík – Dömisch, Weiser **Žluté karty:** 63. Špička. **Diváků:** 45.

Sestava Jesence-Dzbelu: Brožek – L. Tichý, R. Prokeš, Kostík, Čížek (K), Jurníček, Beneš, P. Tichý, Bečvář, V. Prokeš, P. Müller. ***Střídali:*** Zajíček, Mostickyj, Mohyla, Matějka, D. Müller.

Trenér: Petr Tichý.

Sestava Tištína: Dvořák – Zatloukal, Přidal, Otáhal, Bosák (K), Kapounek, Špička, Návrat, Slézar, Kuča, Kláváček. ***Střídali:*** Pospíšil, Rehák, Kupčík, Jarušek, Kroupa. **Trenér:** Rudolf Návrat.

Pohledem trenérů

Petr Tichý: „Zápas jsme zvládli velmi dobře a po zásluze vyhráli 4:0. I když první poločas skončil bez branek, ve druhé půli jsme zlepšili pohyb, důraz i kombinaci a dokázali soupeře přehrát ve všech směrech. Jsem rád, že kluci zabrali a ukázali charakter. Před utkáním na nás byl tlak, cítil jsem očekávání ze strany vedení i sponzora, ale tým to zvládl s přehledem. Hráči si zaslouží uznání, protože i přes pracovní povinnosti a náročný program odvedli poctivý výkon. Výsledek 4:0 odpovídá našemu nasazení a chuti po vítězství.“

Rudolf Návrat: S trenérem Tištína se do redakční uzávěrky nepodařilo spojit.

1:2 (1:0) Němčice n/H – Hvozd

Branky: 4. Hrabal – 53. Švec, 66. Tichý. **Rozhodčí:** Jurníček – Milar. **Žluté karty:** 68. Hlávinka, 76. Jamrich, 78. Jordán. **Diváků:** 54.

Sestava Němčic n/H: Chmelař – Vejvoda (K), Hlávček, Š. Tomek, Držálek, Mai, Jamrich, M. Tomek, Hrabal, Jordán, O. Tomek. ***Střídali:*** Jiříček, Zounar, Dorňák, Řezáč, Skřivánek.

Trenér: Petr Držálek.

Sestava Hvozdu: Koutný (K) – Šimíček, Tichý, Švec, Bílý, Rozehnal, Hlavinka, Kovač, Grulich, Petřík, Komárek. ***Střídali:*** Oháňka, Šopf, Poles. **Trenér:** Rudolf Švehla.

Pohledem trenérů

Petr Držálek: „Dnes jsme chtěli, aby tři body zůstaly doma, ale bohužel se to nepodařilo. První poločas jsme byli jednoznačně lepším týmem, měli jsme několik šancí, které jsme ale nedokázali proměnit. Skóre 1:0 po první půli bylo pro soupeře milosrdné, protože kdybychom vedli 3:0 nebo 4:0, zápas by byl rozhodnutý. Do druhého poločasu však nastoupilo úplně jiné mužstvo. Přestali jsme hrát naši hru, přibývalo chyb a ztrát, a soupeř toho dokázal využít. Prohra 1:2 je pro nás zklamáním. S výkonem nejsem spokojen, protože vím, že kluci mají na mnohem víc.“

Rudolf Švehla: S trenérem Hvozdu se do redakční uzávěrky nepodařilo spojit.

MUŽSTVO SK PROSTĚJOV 1913

POPRVÉ PROHRÁLO

Hokejisté Prostějova udrželi i přes porážku v Uherském Ostrohu první příčku v tabulce. Teď je čekají tři domácí zápasy za sebou. *Foto: Radek Váňa*

UHERSKÝ OSTROH Prostějovští hokejisté odjížděli v neděli na Slovácko za svým zřejmě největším soupeřem tohoto ročníku Krajské ligy mužů Jižní Moravy a Zlína. Na Uherský Ostroh mělo eskáčko před tímto zápasem z prvního místa tabulky náskok tří bodů. Po velkém dramatu, které rozhodly až samostatné nájezdy, udržel SK Prostějov 1913 vedoucí pozici lídra krajského přeboru.

MICHAL KADLEC

Na ledě Ostrohu ale hokejisté UHÁJILI PRVNÍ MÍSTO

Utkání na ledě Uherského Ostrohu začalo pro naše barvy nepříznivě, když už v 5. minutě nachytal domácí Melichárek na holičkách prostějovského brankáře Micku. Hokejisté z jihu Moravy se ale neradovali dlouho, protože o dvě minuty později po bratrské spolupráci vyrovnal Zdeněk Zabloudil. Zbytek první třetiny udělil rozhodčí hned několik trestů na obou stranách. Branky padaly až v prostřední části hry. Nejprve ve 25. minutě se domácí ujali znovu vedení, když na 2:1 upravil Halík. Hokejisté Uherského Ostrohu, přestože se do vyložených střeleckých příležitostí moc nedostávali, přidali ještě třetí gól. Na 3:1 zvýšil lacinou brankou ve 28. minutě Rauš. Hosté z Prostějova ale zbraně nesložili. Ještě ve druhé části hry snížil na rozdíl jediné branky Jan Kropáč. Ve třetí třetině se hra výrazně přitvrdila a rozhodčí opět rozdal hned několik menších trestů na obou stranách. Ve chvíli, kdy se zdálo, že Ostrožští si už vítězství pohlídají, přišlo vyrovnání. Postaral se o něj minutu a půl před závěrem základní hrací doby Štefka. Prodlužovalo se, více ze hry měli hosté z Prostějova. Škoda nevyužitého sólového nájezdu Popelky. Samostatné nájezdy už pro sebe rozhodli domácí, když ten rozhodující dal Mika.

Mužstvo SK Prostějov 1913 teď čekají tři utkání za sebou v domácím prostředí. „Budeme chtít všechny samozřejmě vyhrát, určitě nic nepodceníme," řekl po utkání v Uherském Ostrohu trenér týmu Michal Janeček.

KRAJSKÁ LIGA JIŽNÍ MORAVY A ZLÍNA

6. kolo: Brumov-Bylnice – Blansko 4:5 (P,SN), SKMB Boskovice – Zastávka u Brna 8:5, Břeclav – HC Boskovice 1:0 a Uherský Ostroh – SK Prostějov 1913 4:3 (P,SN)

KAM PŘÍŠTĚ

7. kolo, sobota 25. října 17.00 hodin:
HC Boskovice – Uherský Ostroh, Zastávka u Brna – Břeclav, Blansko – SKMB Boskovice.
Neděle 26. října, 17.00 hodin:
SK Prostějov 1913 – Brumov-Bylnice.

PRŮBĚŽNÁ TABULKA

1. Prostějov	6	5	0	1	0	40:14	16
2. Uherský Ostroh	6	4	1	0	1	20:6	14
3. SKMB Boskovice	6	3	0	0	3	26:25	9
4. HC Boskovice	6	2	1	1	2	21:21	9
5. Brumov-Bylnice	6	2	1	1	2	29:33	9
6. Břeclav	6	3	0	0	3	21:26	9
7. Blansko	6	1	1	1	3	6:17	6
8. Zastávka u Brna	6	0	0	0	6	14:43	0

KRAJSKÁ LIGA JIŽNÍ MORAVY A ZLÍNA – 3. KOLO

Uherský Ostroh - SK Prostějov 1913

4:3 (P, SN) (1:1, 2:1, 0:1)

Branky a nahrávky: 5. Melichárek (Větřišek, Flora), 25. Halík (Rauš), 28. Rauš (Mika, Stránský), rozhodující nájezd Mika – 7. Z. Zabloudil (M. Zabloudil), 32. Kropáč (Čuřík, Popelka), 59. Štefka (Z. Zabloudil, Ulbricht). **Rozhodčí:** Řehoř – Šiška, Tomeček. **Vyloučení:** 10:12. **Vyšší tresty:** 0:0. **Využití:** 2:1. **V oslabení:** 0:0. **Diváků:** 302.

Sestava Uherského Ostrohu:
Zollpriester – D. Rauš, Fuga, Stehlík, M. Rauš, Peterka, Budil, Tischer – Melichárek, Witoš, Petr Flora, Juračka, Mika, Halík, Pavel Flora, Větřišek, Stránský.
Trenér: Jiří Šolc

Sestava Prostějova:
Micka – Beutl, O. Pokorný, Kropáč, Ulbricht, Voráč – Vyroubal, Popelka, Berčák, Štefka, Tomek, Čuřík, M. Zabloudil, Fiala, Z. Zabloudil, D. Pokorný.
Trenér: Michal Janeček.

HODNOCENÍ TRENÉRŮ

Michal JANEÈEK – SK Prostìjov 1913:

„Musím před klukama smeknout, byli jsme po většinu utkání lepší než soupeř. Bohužel jsme ale doplatili na hloupé góly, obzvláště ten třetí byl z říše laciných. Náš tým se ale nedal a podařilo se otočit nepříznivý stav 1:3, když jsme vyrovnali minutu a půl před koncem základní části. V koutku duše jsem věřil ve vítězství, obzvláště když Popelka jel v prodloužení sám na domácího brankáře. Penalty byly už o štěstí, soupeř to nakonec urval pro sebe. V utkání jsme opět měli spoustu zbytečně vyloučených hráčů, což do jisté míry také hodně ovlivnilo zápas. Nedá se nic dělat, ale toto utkání jednoznačně prokázalo, že Uherský Ostroh bude v krajské soutěži naším největším soupeřem."

Výsledkový servis mládeže SK Prostějov 1913

TABULKY najdete na www.vecernik.pv.cz

Regionální liga juniorů – 9. kolo

HC Žihadla Moravské Budějovice – SK Prostějov 1913
4:6 (1:2, 1:3, 2:1)

Branky a nahrávky: 19. Pucher (Novák, Kněžíček), 34. Neshyba (Holíková), 45. Novák (TS), 55. Hrdlička (Pucher) – 16. Pěrůžek (Pekr, Mudrla), 20. Grulich (Svoboda), 26. Grulich, 31. Svoboda, 33. Svoboda, 53. Kubík (Pěrůžek).
Sestava Prostějova: K. Ševců (P. Rygl) — L. Kubík, Z. Kasal, K. Zavadil, M. Řepa, M. Voráč, K. Čechovský — M. Svoboda, R. Kasal, J. Půr, D. Pěrůžek, S. Grulich, V. Koutný, J. Mudrla, F. Pekr.

Regionální liga juniorů – 10. kolo

HK Nový Jičín – SK Prostějov 1913
3:2 (0:1, 2:0, 1:1)

Branky a nahrávky: 27. Capil (Čuba, Fojtík), 39. Mičkal (Čuba, Pšenica), 50. Capil (Čuba, Fojtík) – 12. Koutný (Kasal), 52. Koutný (Hozman).
Sestava Prostějova: M. Vojáček (P. Rygl) — L. Kubík, Z. Kasal, K. Zavadil, M. Řepa, K. Čechovský — M. Svoboda, R. Kasal, D. Romanovský, O. Mojžíšek, J. Půr, D. Pěrůžek, V. Koutný, D. Hozman, F. Pekr.

Regionální liga dorostu – 9. kolo

SK Prostějov 1913 – HK Karviná
0:6 (0:1, 0:1, 0:4)

Branky a nahrávky: 2. Vincenec (Chlebík), 30. Sikora (Bytom), 48. Bytom (Sikora), 53. Sikora, 55. Potužník (Vincenec), 57. Dvořáček (Boniatti, Pala).
Sestava Prostějova: J. Marek (M. Darski) — M. Ožvoldík, S. Sedláček, T. Karlík, T. Končický, R. Mudrla, T. Janda, F. Hrdlička — L. Vařeka, D. Voráč, D. Koláček, Š. Grygárek, A. Danko, J. Kočib, V. Kucián, D. Kovář, L. Prášil.

Regionální liga dorostu – 10. kolo

SHKM Baník Hodonín – SK Prostějov 1913
1:6 (0:3, 1:0, 0:3)

Branky a nahrávky: 30. Filípek (Skočík, Jandora) – 1. Voráč (Kovář), 7. Koláček (Danko, Janda), 10. Kovář, 42. Voráč (Grygárek), 54. Voráč (Hrdlička, Kovář), 60. Kovář.
Sestava Prostějova: M. Darski (T. Hozman) — S. Sedláček, T. Karlík, T. Končický, R. Mudrla, T. Janda, F. Hrdlička — L. Vařeka, D. Voráč, D. Koláček, Š. Grygárek, A. Danko, J. Kočib, V. Kucián, D. Kovář, L. Prášil.

Liga 9. tříd – 7. kolo

SK Prostějov 1913 – HC Lvi Břeclav
4:1 (1:0, 1:0, 2:1)

Branky a nahrávky: 10. Komárek, 33. Šelesták (Komárek, Sedláček), 41. Marek (Urban), 51. Kovář (Urban) – 49. Fišer.
Sestava Prostějova: M. Bláha (J. Shejbal) — M. Radkovič, M. Řezníček, D. Vlasjuk, J. Urban, L. Marek, M. Pašek — M. Sedláček, P. Kovář, D. Šelesták, D. Florýk, J. Všetička, L. Komárek, K. Faltynek, J. Suchánek, L. Vybíhal.

Liga starších žáků „B" – 6. kolo

SK Prostějov 1913 – HC Blansko
4:3 (0:0, 2:0, 2:3)

Branky a nahrávky: 30. Kozár, 39. Kurcik (Hrabal), 43. Kozár, 50. Hrabal (Milar, Kurcik) – 49. Žáček (Král, Pečínka), 58. Švihla (Vykoukal, Žáček), 59. Žáček (Šustr).
Sestava Prostějova: M. Sedlář (D. Hron) — Š. Sova, L. Klíma, D. Štecová — F. Kozár, D. Milar, V. Alexa, M. Kurcik, M. Hrabal, J. Vinklárková, A. Jirák, Š. Kudláček, D. Mozhaiev, N. Vasiljev.

Liga mladších žáků „A" – 5. kolo

SK Prostějov 1913 – HC RT Torax Poruba
7:3 (3:1, 2:1, 2:1)

Branky a nahrávky: 1. Zabloudil (Kurcik), 3. Kurcik, 4. Zabloudil (Kurcik), 31. Kurcik (Doseděl), 40. Štecová, 43. Doseděl (Prášil), 53. Zapletal (Doseděl) – 20. Kotterba (Potocký), 34. Kotterba, 52. Kotterba.
Sestava Prostějova: M. Zeman — D. Slavotínek, D. Štecová, Š. Prášil, A. Kadlčíková, J. Pátek — M. Doseděl, E. Zabloudil, D. Dostál, M. Kurcik, J. Zapletal, D. Řehulka, J. Jedlička, D. Pezda, K. Riffe.

Liga mladších žáků „B" – 4. kolo

HK Nový Jičín – SK Prostějov 1913
5:7 (0:1, 2:2, 3:4)

Branky a nahrávky: 28. Vašut (Vávra), 33. Janeček (Šimíček), 44. Rek (TS), 49. Janeček (Rek), 51. Tlustý (Rek) – 17. Zapletal (Studený), 28. Zapletal (Frýbort), 34. Doseděl, 45. Kyselý (Ambroz), 45. Prášil (Zapletal), 56. Prášil, 58. Prášil.
Sestava Prostějova: E. Zeman — Š. Prášil — M. Doseděl, M. Galeta, M. Zapletal, T. Kyselý, O. König, J. Zapletal, L. Frýbort, J. Mazouch, J. Ambroz, S. Pitner, M. Studený.

www.https://mladez.skprostejov1913.cz

Julie Paštiková vybojovala první titul mezi ženami

PROSTĚJOV, SANTA MARGHERITA DI PULA Na antukových kurtech na Sardinii vybojovala svůj první titul mezi ženami prostějovská tenistka Julie Paštiková. Na podniku ITF s dotací 30 tisíc dolarů přitom musela o postup do hlavní soutěže bojovat v kvalifikaci. „Během prvního zápasu mě přitom napadlo, že mi kurty nebudou vyhovovat," usmívala se po triumfu Paštiková.

V letovisku Santa Margherita Di Pula přehrála celou řadu kvalitních soupeřek. Přesto první set prohrávala až v semifinále. Na tři sady se hrálo i rozhodující utkání o titul. „Povrch byl velmi pomalý, míče ve velkém vlhku neskákaly. Musela jsem si na podmínky zvykat. S každým zápasem se to lepšilo," uvedla Paštiková.

Ve finálovém střetnutí s Chorvatkou Tenou Lukasovou získala první set, ve druhém měla na své straně brejk. Přesto rozhodovala až třetí sada. „Soupeřka hrála rychle, ale dělala hodně chyb. To mi pomohlo," ohlédla se za finálovým duelem prostějovská tenisová naděje, které první část sezóny příliš nevyšla, aktuálně ale může být se svými výkony spokojená. „Na juniorském Roland Garros jsem prohrála ve druhém kole, to byla škoda. Na Wimbledonu jsem zase měla horší los. Od US Open už hraji svůj nejlepší tenis, co jsem kdy hrála. Druhá půlka sezóny je za mě určitě skvělá," těší Paštikovou. **(lv)**

Cesta za prvním titulem

Kvalifikace:	Julie Paštiková - Noemi La Cagninaová	(It.) 7:5, 6:3
1. kolo:	Julie Paštiková - Laura Hietarantaová	(Fin.) 6:1, 6:3
Osmifinále:	Julie Paštiková - Noemi Basilettiová	(It.) 6:3, 6:3
Čtvrtfinále:	Julie Paštiková - Federica Bilardová	(It.) 6:3, 1:0 skreč
Semifinále:	Julie Paštiková - Lisa Zaarová	(Švéd.) 6:3, 3:6, 6:2
Finále:	Julie Paštiková - Tena Lukasová	(Chor.) 6:2, 4:6, 6:2

Jiří Lehečka sahal po druhém TITULU NA ATP TOUR

BRUSEL, PROSTĚJOV Přes dvě a půl hodiny bojoval Jiří Lehečka o titul na kvalitně obsazené akci ATP v Bruselu. Z pozice třetího nasazeného došel až do finále, v němž byl jeho soupeřem Felix Auger-Aliassime. Po velice kvalitním utkání se z titulu radoval kanadský tenista.

„Byl to pro mě velice dobrý týden, škoda té koncovky. Dělal jsem co se dalo. Felix mi ale dal minimum šancí. Při svém podání mě prakticky k ničemu nepustit. Nemusím se za svoji hru stydět, ale v posledním zápase byl soupeř o kousek lepší a vyhrál zaslouženě," uznal Lehečka.

Prostějovský tenista vstoupil do turnaje ve druhém kole a postupně porazil Belgičana Arnauda Baillyho, Francouze Benjamina Bonziho a jeho krajana Goivanniho Mpetshi Perricarda. Ve finále ztratil první sadu v tie-breaku. Do zkrácené hry dospěla i druhá sada, v níž Lehečka odvrátil dva mečboly a sám proměnil první setbol. Rozhodující dějství se zlomilo ve čtvrté hře, kdy český hráč poprvé v utkání přišel o své podání a nabídnutou šanci jeho protivník využil. „Po vyrovnání jsem doufal, že Felix přijde o kousek svého sebevědomí a udělá alespoň nějakou chybu. To se ale nestalo. Hrál jako dobře seřízený stroj, ani jeden míč mi nedal zadarmo a sám dokázal v klíčovém okamžiku přitlačit," posteskl si Lehečka. **(lv)**

Maxim Mrva byl krok od vítězství na challengeru v Řecku

HERSONISSOS, PROSTĚJOV Až do finále turnaje v řeckém Hersonissosu postoupil prostějovský tenista Maxim Mrva. V prvním souboji o titul na akci kategorie challenger neuspěl, nad jeho síly byl Brit Harry Wendelken. Talentovaný hráč střídal světlé momenty s těmi špatnými, a to ve finálovém zúčtování rozhodlo. Prostějovský rodák se v obou setech dotáhl po nepovedeném vstupu na stav 3:3, pak ale vždy přišel o svůj servis, což rozhodlo.

Také pro Maxima Mrvu je toto finále jeden z největších zápasů dosavadní kariéry. V Hersonissosu to Mrva zkoušel už na předchozím turnaji, vypadl ale hned v úvodním kole. Možná ani nepočítal s tím, že by o necelé dva týdny později mohl bojovat o svůj premiérový triumf na okruhu. Do finále se probojoval dobrými výkony, za jejichž pomoci se mu podařilo vyřadit dvojici nasazených, v osmifinále ve třech setech domácího Stefanose Sakellaridise a v semifinále Bulhara Dimitara Kuzmanova. Ve světovém žebříčku velký talent českého tenisu poskočil o dvaašedesát příček na 356. příčku. V italské Olbii se představil Vít Kopřiva, který plnil pozici druhého nasazeného. Reprezentant prostějovského tenisu roli spolufavorita nepotvrdil, když vypadl ve druhém kole, protože nestačil na Francouze Lucu van Asscheho. **(lv)**

VÝSLEDKOVÝ SERVIS

Muži

Brusel:
Dvouhra – 2. kolo: Lehečka (3) – Bailly (Bel.) 6:3, 6:2, čtvrtfinále: Lehečka – Bonzi (Fr.) 6:7, 6:1, 4:1 skreč, semifinále: Lehečka – Mpetshi Perricard (5-Fr.) 7:6, 7:6, finále: Lehečka - Auger-Aliassime (2-Kan.) 6:7, 7:6, 2:6.

Hersonissos:
Dvouhra – 1. kolo: Mrva – Escoffier (Fr.) 7:5, 7:6, 2. kolo: Mrva – Sakellaridis (Řec.) 7:5, 4:6, 6:2, čtvrtfinále: Mrva – Hussey (V. Brit.) 6:1, 6:3, semifinále: Mrva – Kuzmanov (4-Bul.) 6:2, 2:6, 6:2, finále: Mrva – Wendelken (V. Brit.) 4:6, 3:6.

Olbia:
Dvouhra – 1. kolo: Kopřiva (2) – Dalla Valle (It.) 6:3, 6:4, 2. kolo: Kopřiva – Van Assche (Fr.) 3:6, 2:6.

1 VK PODLE VEČERNÍKU

DEZIRETT MADAN

Po špatném představení v Ostravě, kde nastoupila s nemocí, šel výkon kubánské univerzálky věkáčka v jejím druhém soutěžním duelu za Prostějov prudce nahoru. Ani doma proti Přerovu sice Dezirett nezačala moc dobře, ale postupně se zlepšovala přímo geometrickou řadou. A ve druhé polovině střetnutí už Madan hrála výtečně. Nakonec dala 28 bodů při vysoké úspěšnosti útoku 47 procent včetně čtyř es i jednoho bloku a s celkovou užitečností +16. Jen tak dál!

ČÍSLO ZÁPASU

48

Tolika procent dosahovala úspěšnost prostějovských žen jak v útoku, tak na přihrávce za celý sobotní špíl se Zubřicemi. Ty měly hlavně zakončení mnohem slabší (39 procent), což společně s dobrými bloky domácích rozhodlo o jejich výsledkovém obratu.

HODNOTÍME HRÁČKY

V této rubrice hodnotíme po každém soutěžním utkání ženy VK Prostějov.
10 = top 1=tragédie

komu se nejvíce dařilo?

ZÁPAS PROSTĚJOV – PØEROV

Victoria Deisl (náhrávačka):	7	*Nehodnoceny:*	
Hana Makoňová (blokařka):	7	Julie Bažo (blokařka)	
Elen Jedličková (blokařka):	7	a Lucie Zapletalová (smečařka)	
Sarah Cruz (smečařka):	7	jen krátce střídaly,	
Viktorie Dvořáková (smečařka):	4	Bára Abendroth (náhrávačka),	
Nela Jasečková (smečařka):	6	Simona Marešová (smečařka)	
Dezirett Madan (univerzálka):	8	a Tereza Janečková (libero)	
Tereza Slavíková (libero):	7	nenastoupily.	

PRŮBĚŽNÉ POŘADÍ:

1. Victoria Deisl 8,00

2. Tereza Slavíková	7,50	Julie Bažo	7,00
3. Hana Makoňová	7,00	7. Nela Jasečková	6,50
Elen Jedličková	7,00	8. Dezirett Madan	6,00
Sarah Cruz	7,00	a Viktorie Dvořáková	6,00

Jak to vidí kapitánka HANA MAKOÒOVÁ?

„Utkání proti Přerovu hodnotím velmi pozitivně, i když jsme jeho začátek úplně nechytily. První dva sety nám utekly kvůli vlastním chybám, ale během pauzy mezi druhým a třetím setem jsme se v šatně semkly, trenér nám řekl taktické věci a my je dokázaly lépe plnit. Díky velkému hernímu zlepšení jsme pak zápas otočily, z čehož máme samozřejmě radost. Dnes nám hodně pomohla Dezi Madan, která byla na úču od třetího setu fantastická. Všechny jsme začaly líp podávat, přihrávat i bránit, tím přišla ta velká herní a výsledková změna. Úvody zápasů však musíme zlepšit. Pokaždé tam z naší strany byla určitá nervozita a nějakou dobu trvá, než se pořádně rozpodáváme i rozpřijímáme. Což je každopádně něco, na čem budeme pracovat. Jinak ale můžeme být spokojené, protože jsme věděly, že Ostrava i Přerov jsou na úvod soutěže těžší soupeři. A my přesto máme pět bodů, za což jsme moc rády. Navíc otočit zápas z 0:2 na sety a vyhrát jej před domácím publikem je pro nás velké plus, snad nás to nakopne do dalších utkání. A příště zkusíme lepší start."

Hana MAKOŇOVÁ, blokařka VK Prostějov

ŽHAVÁ NOVINKA Z VK

Slavnostní úvod s pøípravkou

Volejbalový klub VK Prostějov připravil pro domácí premiéru v novém ročníku DATART extraligy žen ČR slavnostní zahájení. Mělo podobu speciálního nástupu obou družstev, kdy jak soupeřky z Přerova, tak hráčky věkáčka (i členové realizačního týmu) vbíhaly na palubovku špalírem tvořeným prostějovskými mládežnicemi z klubové přípravky.

Ty pak dělaly i podavačky míčů během samotného střetnutí, po jehož druhém setu v komerční desetiminutové přestávce navíc ukázaly své herní dovednosti, jež se zatím naučily. Dospělé plejerky VK pro změnu dostaly v rámci slavnostního úvodu krásné bílé růže od šéfa klubu Petra Chytila a sportovního ředitele Miroslava Čady.

„Chtěli jsme holky aspoň trochu potěšit malou pozorností a zároveň jim ukázat, že nám na nich moc záleží. Tradičně jim chceme vytvářet co nejlepší podmínky k hraní volejbalu, aby se jim u nás dařilo a byly v Prostějově spokojené," zdůraznil předseda správní rady úspěšné hanácké organizace Petr Chytil s poděkováním fanouškům za vytvoření velice dobré atmosféry, na čemž měly výrazný podíl právě mládežnické naděje. Za odměnu se mohly po úspěšném obratu z 0:2 na 3:2 vyfotit s vítězkami, svými volejbalovými vzory.

POHLED OKEM VOLEJBALOVÉHO SAKA

PÌT BODÙ JE SUPER, ALE PØÍŠTÌ HRÁT HNED OD ZAÈÁTKU

Venku Ostrava a doma Přerov, to nebyl vzhledem k letnímu posílení Zubřic a předpokládaně velké vyrovnanosti DATART extraligy žen ČR 2025/26 nijak snadný los v úvodu soutěže pro volejbalistky Prostějova. Na druhou stranu však mohlo být rozlosování ještě mnohem těžší, dostat třeba Liberec a Šelmy Brno, nad tím by fakt nikdo nejásal.

Každopádně omlazený tým věkáčka zvládl ostrý vstup do sezóny výborně zejména po výsledkové stránce, neboť dvě vítězství a pět získaných bodů z tak nelehkých střetnutí je super. Ocenit je potřeba též velkou bojovnost Hanaček, jež v obou případech dokázaly otočit nepříznivý vývoj, se Zubřicemi dokonce ze setových 0:2 na 3:2.

Herně to už od svěřenkyň Petra Zapletala taková hitparáda nebyla, s čímž se ale předem tak nějak počítalo. Že se nejspíš budou střídat horší momenty či pasáže s dobrými, někdy i výbornými. Tohle se zatím přesně potvrzuje, a potěšitelné rozhodně je, že pozitivní prvky v projevu družstva VK převažují. Ostatně proto holky porazily jak severomoravský celek, tak hanácké soupeřky. Za dosud největší nedostatek osobně považuji špatné vstupy do utkání. Na ostravské palubovce i v domácím prostředí s Přerovem parta okolo kapitánky Hany Makoňové zpočátku až moc nevynuceně chybovala a nehrála dobře, čehož protivníci uměli využít. Ano, následně se povedly úspěšné obraty, leč ty nevyjdou pokaždé. Proto je důležité zápasové starty zlepšit a tím se zbytečně nedostávat pod takový tlak. Třeba hned příště ve Šternberku při prestižním derby s Olomoucí.

DOMÁCÍ PREMIÉRA VOLEJBALISTEK SE ZUBŘICEMI? VELKÝ OBAT!

Prohrávat nula dva na sety, a ještě zvítězit, to je pro mladé Hanačky terno. V extraligové tabulce jsou druhé!

Pronikavé zlepšení zaznamenala kubánská univerzálka VK Dezirett Madan *(smečuje)*, Přerovu nasázela 28 bodů.

Prostějovské volejbalistky slavily vítězný obrat proti Zubřicím s děvčaty z klubové přípravky. *2× foto: Jan Steiner*

PROSTĚJOV Po vstupním triumfu v Ostravě to dlouho vypadalo, že volejbalistky VK Prostějov prožijí při domácí premiéře v DATART extralize žen ČR 2025/26 odvrácenou stranu výsledkové bilance. Duel 2. kola elitní tuzemské soutěže proti Přerovu prohrávaly už 0:2 na sety a zdánlivě směřovaly k porážce, ale vzepřely se nepříjemnému osudu, aby hanácké derby dokonale otočily ve svůj prospěch!

původní zpravodajství pro Večerník
Marek SONNEVEND

Stejně jako týden předtím na severu Moravy se Hanačkám zpočátku tolik nedařilo. Znovu těsně ztratily maratonskou úvodní sadu (29:31), leč tentokrát navíc i tu druhou, kdy šel jejich poněkud rozháraný výkon ještě víc dolů (21:25). „První dva sety byly víceméně vyrovnané a rozhodlo je víc našich nevynucených chyb," našel hlavní důvod nepříznivého vývoje trenér věkáčka Petr Zapletal. Naštěstí jeho mladému týmu zatím perfektně svědčí extraligová novinka v podobě desetiminutové pauzy právě po druhé části. Opět se během ní dokázal maximálně zkoncentrovat a po přestávce předvádět diametrálně kvalitnější výkon. Proto zbytek střetnutí jasně patřil markantně zkvalitněné prostějovské partě (25:14, 25:18, 15:11).

„Pořád jsme věřili, od třetího setu začali lépe bránit i servírovat a drželi útok na vysoké úrovni. Nejvíc asi rozhodla naše výrazně zlepšená obrana," poukázal Zapletal na výborné zákroky v poli (zejména libera Terezy Slavíkové) a čtrnáct bodových bloků (Elen Jedličková 5, Hana Makoňová 3) při kolektivně vysoké úspěšnosti zakončení 48 procent!

Útok přitom bodově nejvíc táhly kubánská univerzálka Dezirett Madan (28), klubová odchovankyně na smeči Sarah Cruz (24) a mladá blokařka Elen Jedličková (16). Úplně všechny bojovnice VK se přitom postupně zlepšovaly, pevně mančaft zase držela rakouská nahrávačka Victoria Deisl. A znovu dost prospělo naskočení smečařky Nely Jasečkové z lavičky.

„Holky v prvních dvou setech moc neplnily pokyny, které jsme si řekli při taktické přípravě na Přerov. Hlavně jsme neubránili útoky soupeře ze zóny jedna, včetně ne tak těžkých balónů. O pauze jsme si zopakovali, co musíme líp plnit, a řekli si i další důležité věci. No a zabralo to, od třetí sady jsme už měli navrch," povídal domácí kouč.

„Jestli jsem i za stavu 0:2 věřil, že můžeme vyhrát? Určitě jo, protože úvodní dva sety byly opravdu dost vyrovnané a ve prospěch hostů je rozhodlo několik našich chyb. Jen jsme při dobrém útoku potřebovali zlepšit horší obranu, což se podařilo. A ten obrat skutečně přišel, za což jsem velmi šťastný," neskrýval Zapletal velkou radost.

Byť jeho svěřenkyně v obou dosavadních zápasech letošní DATART extraligy prohrávaly, mají na kontě dvě vítězství a s pěti získanými body se dostaly na druhé místo průběžného pořadí. „Je super, že to holky pokaždé dokázaly obrátit po fakt těsně ztracené první sadě – 28:30 v Ostravě a 29:31 dnes. Vzhledem k mládí se na nich asi projevila určitá nervozita, ale překonaly ji. A pět bodů z takového průběhu dvou vstupních utkání je skvělých," chválil Petr Zapletal.

VOLEJBALOVÝ KLUB VK PROSTĚJOV PODPORUJÍ:

I napodruhé ženy VK otáčely, tentokrát doma proti Přerovu z 0:2 na 3:2!

PROSTĚJOV Prostějovské volejbalistky byly při soutěžní premiéře nové sezóny na vlastním hřišti blízko trpké porážce, s přerovskými soupeřkami prohrávaly už 0:2 na sety. Potom se však obdivuhodně vzchopily a utkání 2. kola DATART extraligy žen ČR 2025/26 dokázaly naprosto zvrátit ve svůj prospěch. Po více než dvou a půl hodinách lítého boje tak fandy zaplněná hala Národního sportovního centra PV křepčila nad perně urvaným vítězstvím.

Jako první získal mírný náskok domácí tým (2:2 – 4:2), na což ale soupeřky rychle zareagovaly a skóre otočily (7:9). Houpačka pak pokračovala, každý chvilku tahal pilku hlavně podle kvality podání i přihrávky na obou stranách (11:10, 12:13, 14:13, 14:15). Ani jednomu družstvu se přitom nedařilo moc blokovat, útoky jasně dominovaly. A při velké vyrovnanosti rozhodovala až dramatická koncovka, v níž věkáčko postupně odvrátilo tři setboly, vzápětí jeden neproměnilo a celkem šestý hostující už zažehnat nedokázalo – 29:31.

Dobře hrající Zubřice využily své psychické výhody k lepšímu nástupu do druhé části (1:3, 6:8), Zapletalovy svěřenkyně častěji chybovaly. Zůstávaly však trpělivé a účinný servis Elen Jedličkové jim pomohl ke šňůře čtyř bodů za sebou z 6:8 na 10:8. Přerovský soubor okamžitě oplatil podobnou mincí (11:9 – 11:12) a mírným favoritkám dál dělal problémy jak podáním, tak rychlostí ofenzivních akcí. Prostějovanky se nemohly pořádně chytit, samy sebe srážely dolů zbytečnými nepřesnostmi, preciznější protivnice tudíž zvyšovaly převahu (16:21). A navzdory usilovnému dotahování VK (20:22) si pohlídaly závěr – 21:25.

Mančaftu kapitánky Hany Makoňové prospěla následná desetiminutová pauza. V šatně se zformoval a třetí sadu odstartoval úplně jiným způsobem, než jak se prezentoval většinu střetnutí do té doby. Mnohem přesněji, koncentrovaněji i důrazněji. Díky tomu nasadil k trháku 7:2, o něco menší výhodu poté udržoval. No a od stavu 11:8 přidal nový nápor zásluhou kvalitních servisů Makoňové a Dezirett Madan i komplexně výborné týmové hry. Rázem to bylo 19:9, čímž se zbytek tohoto setu změnil ve formalitu – 25:14.

Leč otázka zněla, zda ženy v růžových dresech zvládnou ve svém pronikavém vzepětí pokračovat. A také co udělají oponentky s hlubokým výkonnostním propadem. Odpověď? Zpočátku to vypadalo, že Victoria Deisl a spol. navazují nezmenšeným tlakem (4:1), a když trochu zaváhaly (5:4), tak se bryskně vrátily do špičkového módu kombinací drtivých smečí po úspěšné obraně plus několika top bloků (10:4). Zubřice nic nevzdaly, též ony dokázaly v gradující bitvě vystřihnout působivé momenty. Přesto měly obhájkyně mistrovského titulu od cifer 17:13 jednoznačně navrch a poslaly vzrušující mač do tie-breaku – 25:18.

V něm se rozpoutal obrovský boj o každý balón plný překrásných výměn. Než kubánská univerzálka Madan vyslala dvě esa a poslala rozpumpovanou prostějovskou partu do masivního trháku z 1:2 na 9:3. Tohle definitivně rozhodlo, fanoušky bouřící hala zanedlouho mohla slavit (přes dílčí odpor hostů – 10:7, 11:9) absolutní, maximálně vydřený zápasový obrat – 15:11 a 3:2! **(son)**

DATART EXTRALIGA ŽEN ČR 2025/26

Výsledky 2. kola: VK Prostějov – Volejbal Přerov 3:2 (-29, -21, 14, 18, 11) Olymp Praha – KP Brno 3:1 (15, 22, -25, 19) Šantovka Olomouc UP – Sokol Frýdek-Místek 2:3 (28, -23, 16, -22, -11), Dukla Liberec – Národní volejbalové centrum ČR 3:0 (12, 11, 16) Sokol Šternberk – TJ Ostrava 3:1 (17, 18, -23, 17) Lvice Praha – Šelmy Brno se dohrává dnes.

PRŮBĚŽNÁ TABULKA

1. Liberec	2	0	0	0	6:0	6
2. Prostějov	**1**	**1**	**0**	**0**	**6:3**	**5**
3. Šternberk	1	1	0	0	6:3	5
4. Olymp Praha	1	0	1	0	5:4	4
5. Přerov	1	0	1	0	5:4	4
6. Šelmy Brno	1	0	0	0	3:1	3
7. KP Brno	1	0	0	1	4:4	3
8. Frýdek-Místek	0	1	0	1	4:5	2
9. Olomouc	0	0	1	1	2:6	1
10. Lvice Praha	0	0	0	1	1:3	0
11. Ostrava	0	0	0	2	2:6	0
12. NVC ČR	0	0	0	2	1:6	0

KAM PŘÍŠTĚ:

Program 3. kola (sobota 25. října, 17.00 hodin): Šantovka Olomouc UP – VK Prostějov, TJ Ostrava – KP Brno, Národní volejbalové centrum ČR – Sokol Frýdek-Místek (15.00 hodin), Volejbal Přerov – Sokol Šternberk (18.00 hodin), Šelmy Brno – Dukla Liberec (18.30 hodin), Olymp Praha – Lvice Praha (úterý 28. října, 14.00 hodin).

DATART EXTRALIGA ŽEN ČR 2025/26 – 2. KOLO

VK Prostějov – Volejbal Přerov

3:2

Rozhodčí: Slezák a Peloušek.
Čas: 154 minut. **Diváci:** 420.

-29, -21, 14, 18, 11

Sestava Prostějova:
Deisl 5, Dvořáková 5, Makoňová 11, Madan 28, Cruz 24, Jedličková 16, libero Slavíková – Jasečková 8, Bažo, Zapletalová 1.
Trenéři: Petr Zapletal a Lubomír Petráš.

Sestava Přerova:
Pospíšilová 2, Amaral 14, Pluhařová 19, Kopáčová 15, Beránková 8, Ferguson 14, libero Kulová – Vodičková, Hrudíková, Dovhoshapko 1, Groninger.
Trenéři: Radim Vlček a Sebastian Barrial.

HODNOCENÍ TRENÉRÙ

PETR ZAPLETAL – hlavní trenér VK Prostìjov

„Jsem nesmírně šťastný za vítězství, když jsme prohrávali už 0:2. Věděli jsme, že Přerov je silný mančaft, což dneska potvrdil. První dva sety byly víceméně vyrovnané a rozhodlo je víc našich nevynucených chyb. Pořád jsme ale věřili, od třetího setu začali lépe bránit i servírovat a drželi útok na vysoké úrovni. Nejvíc asi rozhodla naše výrazně zlepšená obrana."

RADIM VLÈEK – hlavní trenér Volejbal Pøerov

„Dnes převládá spíš zklamání, ztratili jsme výborně rozehraný zápas. Povedlo se nám urvat koncovku vyrovnaného prvního setu, ve druhém jsme byli pořád trochu nad soupeřem. Bohužel desetiminutová přestávka nás tentokrát úplně zabila a po návratu na palubovku jsme byli úplně jiný tým. Totéž domácí, ale opačným směrem, potom už se jejich zlepšení těžko zastavovalo."

Co zaznělo na tiskové konferenci VK Prostějov k sezóně 2025/26

MAREK SONNEVEND

PROSTĚJOV Stejně jako každý rok na podzim uspořádal volejbalový klub VK Prostějov oficiální tiskovou konferenci k novému soutěžnímu ročníku. Tentokrát šlo o již započatou sezónu 2025/26, do níž prostějovský A-tým žen vstoupil cenným vítězstvím 3:1 v Ostravě a čekala ho domácí premiéra s Přerovem. V konferenčním sálu Národního sportovního centra PV promluvili k médiím hned čtyři zástupci vékáčka. Co vše v úterním dopoledni pověděli?

Na tiskové konferenci VK Prostějov zprava Petr Chytil, Hana Makoňová, Petr Zapletal a Miroslav Čada. *Foto: Radek Váňa*

PETR CHYTIL (předseda správní rady)

Úvodní slovo: „Máme před sebou první utkání doma – menší derby proti Přerovu. DATART extraliga žen přitom už byla zahájena a já chci poděkovat našemu týmu za důležitou vstupní výhru v Ostravě, kde to žádné družstvo nikdy nemá lehké. Navíc první soutěžní zápas většinou bývá hodně nervózní i nevyzpytatelný, tím víc jsme za vítězství na hřišti kvalitního soupeře rádi. Obecně chci na úvod říct, že do nové sezóny jdeme jako obhájci mistrovského titulu, ale nedáváme si vyloženě za cíl jeho obhajobu. Zvolili jsme totiž trochu jinou strategii směrem k výraznému omlazení hráčského kádru s velkou perspektivou do budoucna. I tak věříme, že se nám už v tomto ročníku bude dařit. Kolektiv sice máme mladý, ale přesto kvalitní. A mám radost, že je v něm hned několik odchovankyň našeho klubu. Věřím, že složení týmu je vyvážené a v nejbližších letech může postupným zlepšováním dospět k dalšímu útoku na titul."

Hold Miroslavu Čadovi: „Zpětně chci ještě moc poděkovat Mirkovi Čadovi za minulou sezónu, během níž tým vedl jako hlavní kouč a dokázal s ním urvat dvanáctý mistrovský titul v klubové historii, který jsme tolik chtěli. Završil tím svou éru volejbalového Alexe Fergusona v Prostějově, kde téměř dvě desetiletí vedl jak naše A-družstvo žen, tak celý sportovní úsek klubu. A jsme moc rádi, že po definitivním ukončení trenérské kariéry u nás dál pokračuje v roli sportovního ředitele, jenž ve spolupráci s novým koučem Petrem Zapletalem stavěl pozměněný hráčský kádr. Věřím, že oba měli šťastnou ruku a naše holky budou na hřišti předvádět vzestupný herní trend."

O případném dalším posílení: „Úpravou klubové filozofie, že teď nepůjdeme za každou cenu po dalším titulu a hodláme dát trpělivě prostor mladému perspektivnímu týmu, se do jisté míry mění i naše plány ohledně případného posilování současného kádru. O ničem takovém teď určitě neuvažujeme, do lednové uzávěrky přestupů si případné posílení družstva dokážu představit snad jen při nějakém dlouhodobém zranění nebo výkonnostním selhání některé z hráčských opor. Jinak ne, chceme dát prostor i důvěru stávajícímu kolektivu."

Poděkování partnerům: „Vrcholový sport je samozřejmě i o penězích, proto chci moc poděkovat všem našim partnerům za podporu, díky které můžeme být tak úspěšní. Dlouhodobě vynikající spolupráci máme se statutárním městem Prostějov a výrazně nás opět podporuje i Olomoucký kraj, jim a veškerým dalším partnerům patří naše velké díky. Vážíme si toho, že stojí za námi, a my se jim jako vždy budeme snažit dělat co nejlepší jméno. Do každého utkání půjdeme s tím, že jej chceme vyhrát. A pokud bychom na konci soutěžního ročníku bojovali o extraligovou medaili, znamenalo by to pro nás krásný úspěch."

MIROSLAV ČADA (sportovní ředitel)

O tvorbě obměněného družstva: „V porovnání s minulou sezónou jsme změnili více než polovinu hráčského kádru a také hlavního trenéra. Říkali jsme si, že pokud stavíme mladý tým, hodil by se k němu i mladý kouč. Proto jsme rádi, že mančaft převzal Petr Zapletal, který tu s námi v Prostějově už rok byl jako jeden z asistentů. Má za sebou velkou hráčskou kariéru a coby trenér dva úspěšné roky v Olomouci, kde s tamním družstvem získal Český pohár. U nás teď pracuje s výrazně omlazeným kolektivem, jenž přesto má už nyní své kvality, a navíc velkou perspektivu do budoucna. Jeho potenciál chceme maximálně využívat a předvádět co nejlepší možný volejbal pro naše věrné fanoušky, které tímto zveme do hlediště, zároveň jim děkujeme za vytrvalou podporu. Cítíme velkou zodpovědnost k majitelům klubu, partnerům, a právě i příznivcům, vážíme si výborných podmínek vytvářených v Prostějově k provozování špičkového volejbalu."

O přípravě a potenciálu: „Celá příprava na sezónu byla pečlivě připravená a následně i odpracovaná, měla velice slušné parametry. Byť výsledkově to nebylo vždy optimální, což ale v přípravném období není tolik důležité. Každopádně náš omlazený tým ukázal, že pokud se mu daří, tak dokáže hrát výborně. A po nezbytném sehrání, které může ještě nějakou dobu trvat, má potenciál konkurovat i papírově silnějším soupeřům. Se složením kádru jsme určitě spokojeni, odpovídá našim představám. Možná jsme původně zvažovali ještě pokračování jedné konkrétní hráčky z loňska, ale rozhodující vždy je poměr cena – výkon. Za sebe proto říkám, že složení mančaftu vzhledem k našim záměrům je optimální."

O nováčcích DATART extraligy: „Součástí nejvyšší ženské soutěže ČR nově bude mládežnický výběr Národního volejbalového centra. Něco podobného tady už v minulosti asi dvakrát bylo a je pravda, že fungování českého juniorského národňáku mezi našimi nejlepšími kluby dospělé kategorie moc nefungovalo. Tentokrát je ale vše mnohem lépe připraveno, v celku NVC jsou hodně talentované i somaticky nachystané mladé volejbalistky, jež se výrazně prosazovaly na letošních světových či evropských šampionátech mládežnických kategorií. Proto si myslím, že Národní volejbalové centrum vůbec nemusí být na úplném spodku tabulky. Jeho působení v DATART extralize žen určitě vnímám jako smysluplné. Co se týká druhého nováčka, Lvice Praha dostaly možnost startu mezi českou elitou až později, což jim zkomplikovalo tvorbu kádru. Proto jej tvoří jednak velice zkušené hráčky s nespornou kvalitou, ale zároveň i holky dosud působící v první lize. Mezi členkami tohoto týmu proto může být určitý výkonnostní rozdíl, a proto si nemyslím, že by Lvice hned měly útočit na horní patra extraligy. Byť klub do budoucna jistě má i v ženské kategorii maximální ambice."

O atraktivitě soutěže: „Dá se očekávat, že aktuální ročník DATART extraligy bude hodně vyrovnaný i dramatický, tím atraktivní pro fanoušky. Nevidím žádný tým, který by vyloženě měl pořád prohrávat a být se ztrátou u dna tabulky, v jednotlivých zápasech se může stát v podstatě cokoliv. Třeba v prvním kole Královo Pole porazilo ambiciózní Lvice, mládežnice NVC vzaly favorizovaným Šelmám Brno set a mohly i víc, podceňovaný Šternberk vyhrál v Praze na Olympu. Což přesně potvrzuje tu předpokládanou vyrovnanost."

PETR ZAPLETAL (hlavní trenér)

O svém nástupu do funkce: „Velice si vážím nabídky dělat VK Prostějov hlavního trenéra, kterou jsem od vedení klubu dostal. Hodně mi pomohl uplynulý rok strávený zde v roli asistenta. Poznal jsem, že celý klub funguje skvěle na opravdu vysoké úrovni, i proto jsem se rozhodl nabídku přijmout. A za tuhle šanci moc děkuji."

O přípravě na sezónu: „Program přípravy jsme naplánovali s ohledem na to, že máme velmi mladý a skoro úplně nově složený tým. Což znamená, že nejprve jsme hodně trénovali v posilovně, kondici i herní věci a teprve časem přišly na řadu přátelské zápasy či turnaje. S tím, že zpočátku jsme chtěli nastupovat proti ne tak špičkovým soupeřům, jejichž síla se postupně zvyšovala. Absolvovali jsme čtyři turnaje včetně tří mezinárodních v cizině, vše pak gradovalo při kvalitní domácí generálce se silnými Šelmami Brno. Celkově byla příprava z mého pohledu dobře zvládnutá a věřím, že jsme se díky tomu vhodně nachystali na náročný soutěžní ročník."

O vítězství v Ostravě: „Musím říct, že výkon, jaký jsme na ostravském hřišti předvedli, jsem víceméně očekával. Absolvovaná příprava odkryla naše silné stránky i slabiny, které se během prvního soutěžního utkání potvrdily. Zpočátku jsme dělali hodně chyb, ale naštěstí holky postupně překonávaly nervozitu, zlepšovaly se, chybovat přestávaly a náš týmový výkon rostl. Díky tomu jsme nakonec zvítězili, za tříbodový vstup do soutěže jsme pochopitelně moc rádi."

Co ukázalo úvodní extraligové kolo: „Rozhodně mě překvapila Olomouc, že v náhradním domácím prostředí hladce padla s Libercem, očekával jsem větší boj. Co se týče našeho nejbližšího soupeře z Přerova, tak jsme úplně nevěděli, jak na tom po změnách bude, ale porazil Lvice Praha a působil silně. Jinak mě nic extra nepřekvapilo, ani těsné vítězství Šternberka na Olympu Praha, který musel nastoupit bez zkušené Evy Hodanové a ta hodně mladému celku výrazně chyběla."

Koho vidí jako favority soutěže: „Osobně bych s prognózami raději počkal až po víc odehraných kolech. Momentálně je pořád všechno dost otevřené, DATART extraliga teď působí velmi vyrovnaně i nevyzpytatelně a papírově favorité nakonec nemusí být nejlepší. Vezměte si třeba loňské Šelmy Brno, které chtěly útočit na titul, pak se jim zranily některé klíčové hráčky a skončily až sedmé. Momentálně znovu mají nejvyšší ambice, ovšem sezóna je dlouhá a stát se během ní může cokoliv. Navíc všechno naplno začne teprve v závěrečném play-off."

O potenciálu mladého mančaftu: „Osobně věřím tomu, že osmdesát až devadesát procent našeho současného týmu má kariérně velice dobře našlápnuto. Dál samozřejmě rozhodne, jak holky samy budou chtít a nakolik tvrdě budou na sobě pracovat. Což je klíč k opravdové sportovní profesionalitě i úspěšnosti. Bez tvrdé práce úspěchy nikdy nepřijdou, hráčky přitom musí mít v sobě individuální kvalitu i kolektivní pojetí. Pro mě osobně je určitě velká výzva vést takhle mladý mančaft, zároveň to však má taky své výhody. Třeba fakt, že mladé holky přirozeným způsobem víc drží pospolu a spontánně dokážou vytvořit skvělou partu, v níž panuje super atmosféra."

HANA MAKOŇOVÁ (kapitánka)

O vstupním triumfu v Ostravě: „Oproti přípravným zápasům, kterých jsme odehrály opravdu hodně, mělo první soutěžní utkání pochopitelně jiný náboj i atmosféru. V úvodním setu jsme ještě dost chybovaly, často zbytečně, ale pak se nám dařilo postupně zlepšovat jak vzájemnou komunikaci na hřišti, tak celkově hru. Díky tomu jsme se společně dostávaly z těžkých situací a stupňovaným výkonem to v Ostravě dotáhly k vítězství. Což nám ukázalo důležité věci i cestu do budoucna, že rozhodující je umět spojit sílu jednotlivců a být opravdový tým. Právě takhle se nám může dařit, abychom třeba porážely i papírově silnější soupeře."

Co ukázalo úvodní extraligové kolo: „Mně překvapil Šternberk výhrou 3:2 na Olympu Praha, očekávala jsem vítězství domácích. A v případě utkání Přerova s Frýdkem-Místkem jsem předpokládala větší boj, než nakonec byl. Další zápasy asi dopadly, jak se dalo čekat."

Koho vidí jako favority soutěže: „Liberec zůstal asi nejvíc ze všech pohromadě, bude sehraný a dá se očekávat, že i silný. Šelmy Brno zase mají podstatně starší a tím zkušenější tým než všechny ostatní celky, z toho můžou těšit, pokud jejich klíčové hráčky zůstanou zdravé. Jinak působí DATART extraliga velmi vyrovnaně a slibuje dramatické boje, tím zajímavější může být pro příznivce."

O domácí premiéře: „Na první zápas doma se samozřejmě moc těšíme. Premiérově se předvedeme fanouškům, s naším nově složeným omlazeným týmem se chceme ukázat v co nejlepším světle. Jsem moc zvědavá na atmosféru a věřím, že nás fandové maximálně podpoří. Proti Přerovu to bude derby, já jsem do Prostějova přišla právě odtamtud, tím víc to pro mě bude zajímavější. Chci se však soustředit hlavně na to, abych odvedla co nejlepší individuální výkon a všechny společně jsme s holkama zahrály kvalitní týmový volejbal. Půjdeme vyhrát!"

RYCHLÉ INFO

Olomouc podlehla i Frýdku, Šternberk podruhé vítězně, Olymp si poradil s KP Brno a Liberec smetl mladice NVC

Prostějov (son) – Druhé dějství DATART extraligy žen ČR 2025/26 přineslo nejen totální obrat prostějovských volejbalistek v derby s Přerovem, ale také další čtyři poutavé duely. Vékáčko nejvíc zajímalo střetnutí Olomouce, tedy jeho nejbližšího soupeře. A Šantovka znovu na vlastním náhradním hřišti padla, tentokrát s Frýdkem-Místkem 2:3 (28, -23, 16, -22, -11). „Bylo to dnes o pár balonech, o pár chybách, což nás bohužel provází od začátku sezóny. Pořádně si to nepřipravíme v útoku, kde pak hodně a zbytečně chybujeme," lamentoval kouč UP Jan Drešl. „Vážím si toho, že se hráčky vrátily do zápasu, vlastně i ty, kterým to až tolik nešlo. A potom už jsme hrály náš volejbal," těšilo trenérku Sokolek Alexandru Dedkovou. Velkým překvapením nového soutěžního ročníku zatím je Šternberk, jenž i napodruhé zvítězil – tentokrát nad Ostravou 3:1 (17, 18, -23, 17). „My máme ohromnou radost, zase se nám podařilo něco podobného jako na Olympu. Myslím, že dnes rozhodla naše důslednost v obraně. Celý zápas jsme stabilně přihrávaly, o což jsme se mohly opřít," hodnotila smečařka TJ Sokol Barbora Chaloupková. Na extraligovém čele se usadil Liberec, který tentokrát smetl Národní volejbalové centrum ČR suverénně 3:0 (12, 11, 16). To Olymp Praha odčinil předchozí klopýtnutí se Šternberkem, když porazil Královo Pole 3:1 (15, 22, -25, 19). „Jsem rád, že jsme utkání zvládli především v hlavách, jsou to pro nás velmi důležité tři body," radoval se kormidelník PVK Lukáš Miček.

WWW.VECERNIKPV.CZ

Sobotní derby venku s Olomoucí se hraje ve Šternberku

Foto: Šantovka Olomouc UP

PROSTĚJOV Ženy Šantovky Olomouc UP se kvůli rekonstrukci Sportovní haly Univerzity Palackého musí v aktuální sezóně obejít bez svého obvyklého domácího prostředí, duely na vlastním hřišti hrávají ve šternberském azylu. Právě do tamního stánku Ecce Homo se tak vydají volejbalistky VK Prostějov, jež ve 3. kole DATART extraligy ČR 2025/26 čeká venkovní zápas proti úpéčku. Propukne v sobotu 25. října od 17.00 hodin.

Jako vždy půjde o prestižní hanácké derby dvou krajských rivalů, kteří se navíc na konci minulého ročníku střetli ve vzrušujícím extraligovém finále. Úspěšnější v něm byl prostějovský tým, jenž tak získal už dvanáctý mistrovský titul během své osmnáctileté existence, zatímco olomoucké družstvo se muselo spokojit se stříbrnými medailemi. Celkově je však vzájemná bilance obou územně blízkých konkurentů za několik posledních let spíše výsledkově vyrovnaná.

Do této sezóny vstoupilo mnohem lépe vékáčko, když na úvod zvítězilo 3:1 v Ostravě, pak velkým obratem přemohlo 3:2 Přerov a v průběžné tabulce je druhé. Naopak Šantovka nestačila v zahajovacím dějství 0:3 na Liberec, načež opět „doma" padla 2:3 s Frýdkem-Místkem a zaujímá deváté místo momentálního pořadí.

Hráčský kádr UP prošel během léta výraznou proměnou. Zůstaly jen sestry Josefina a Michaela Smolková, všechny další plejerky odešly jinam. Z početného zástupu nových posil je tou největší rozhodně blokařka Veronika Trnková, dále přišly například reprezentační smečařka Klára Dítě, univerzálka Tereza Diatková, nahrávačka Fedora Jakuškina, smečařka Lenka Prchalová či blokařka Karolína Gajdová. S italskou nahrávačkou Barbarou Bacciottini se přitom vedení klubu bleskově rozloučilo.

„Musíme se pozorně podívat na oba zápasy, které Olomouc zatím hrála, pořádně si je rozebereme. Šantovka UP v současném složení vypadá hratelně, ale my každopádně musíme začít sami od sebe a v první řadě podat co nejlepší výkon. Určitě však pojedeme do Šternberka, kde teď Olomouc nastupuje, abychom se porvali o nějaké body," ujistil hlavní trenér VK Petr Zapletal. **(son)**

STRHUJÍCÍ OBRAT KORFBALISTŮ PROTI GUARDIANS!

Manko šesti košů dokázali stáhnout ve svůj prospěch

původní zpravodajství pro Večerník
Marek SONNEVEND

PROSTĚJOV Tým Vosíme.cz Korfbal Prostějov nastoupil podruhé v extralize dospělých ČR 2025/26, a znovu doma v hale RG a ZŠ Otto Wichterleho PV. Tentokrát měl za soupeře suverénně nejlepší maďarský klub SC Guardians z Budapešti, což je téměř kompletně reprezentace tamní země. Dlouho to vypadalo, že Hanáci stejně jako proti Brnu prohrají a do nové sezóny budou mít výsledkově dvojnásob špatný start. Nepříznivý průběh však zlomili a v divácky atraktivním střetnutí dokázali zvítězit 30:23 (13:14).

Prostějovské korfbalisty zpočátku trápila vynikající střelba maďarských Guardians (*v bílých dresech*). *Foto: Marek Sonnevend*

Úřadující mistr Maďarska je nováčkem nejvyšší české soutěže, a jak ukázala nádherně ofenzivní bitva v nedělním večeru, může být pro ni výrazným oživením. Prostějovští korfbalisté coby tuzemští šampioni minulého ročníku měli s SC dlouho značné problémy, nemohli na něj najít účinný recept. Začátek sice nevypadal ještě nijak zle (1:0, 1:3 – 3:3), ovšem s přibývajícím časem se domácí dostávali stále více do úzkých. Mělo to vícero důvodů. Zaprvé se potýkali s extrémně nízkou úspěšností střelby, když útokem sice dokázali překonávat nijak moc pevnou defenzivu soupeře, ale často nepromeňovali ani ty nejvyloženější šance. Naopak hosté měli střelbu vynikající. Svým specifickým ofenzivním stylem opakovaně vyzrávali na obranu SK, dostávali se do poměrně výhodných palebných pozic a využívali je. Proto vcelku vyrovnaný stav 5:6 změnili během pouhých pěti minut mezi 13. a 18. na hrozivých 6:12! Kolektiv ze srdce Moravy byl v tu chvíli jako opařený, působil šokovaným dojmem, všichni jeho členové i členky po sobě nevěřícně koukali. Naštěstí pomohl oddechový čas, po němž se zápasová karta začala obracet. Domácí upravili taktiku, částečně prostřídali sestavu, s pomocí hlasitých fanoušků se pustili do stíhací jízdy. A ještě před poločasovou přestávkou dotáhli na rozdíl jediného koše (10:12, 12:13).

Pronikavě totiž zlepšili především zakončení, když se k často skórující ženské části mančaftu přidávali také muži. Produktivně skvělé utkání odehrála zejména mladá Lenka Buriánková (6 košů), čtyři zásahy zaznamenaly zkušenější Klára Nováková i Nela Kubů, po pauze se rozjeli ostřílení Petr Šnajdr s Alexandrem Vyroubalem (oba 4) a k úspěšnému obratu velmi přispěli rovněž mladíci Adam Fidler (3) + střídající Adam Jankovič (4). Značným týmovým progresem tak vosí soubor otočil na 16:15 – a od tohoto momentu čtyři minuty po návratu ze šaten již duel nepustil ze své moci. Zdařilá adaptace na jiné pojetí korfbalu budapešťského ansámblu navíc mocně zpevnila obrannou činnost, tudíž se hosté přestávali trefovat a jejich manko rostlo. Zatímco hanácká družina si závěr košově úrodného, tím pádem pro diváky poutavého souboje naplno užila, navíc kapitán Šnajdr k radosti nadšených příznivců pokořil svým typicky efektním způsobem magickou třicítku – 30:23!

PRŮBĚŽNÁ TABULKA PO 2. KOLE

1. Brno	2	0	0	46:33	4
2. Znojmo	2	0	0	47:35	4
3. Prostějov	1	0	1	46:43	2
4. Č. Budějovice	1	0	1	37:41	2
5. Guardians	0	0	2	47:55	0
6. Koblov	0	0	2	26:42	0

EXTRALIGA DOSPĚLÝCH ČR 2025/26, 2. KOLO

Vosíme.cz Prostějov – SC Guardians Budapešť

30:23 (13:14)

Rozhodčí: Filip a Voda.
Diváci: 150

Vývoj skóre: 1:0, 1:3, 3:3, 3:5, 5:6, 5:8, 5:11, 6:12, 10:12, 12:13, 14:15, 16:15, 19:16, 21:17, 22:19, 25:19, 26:21, 29:21, 30:23.

Nejvíc košů Guardians: K. Bellusz 5, Tóthová a Majer 4, Kiss, V. Bellusz a Csernák 3.

Sestava a koše Prostějova: ŠŠnajdr 4, Valenta, Kubů 4, Zikmundová, Vyroubal 4, Fidler 3, Nováková 4, Buriánková 6 – Jankovič 4, Janáková 1, Lisický, Buriánek, Lešanská, Paulová. **Trenéři:** David Konečný a Martin Uherka.

HODNOCENÍ TRENÉRA

David Konečný – Vosíme.cz Prostějov

„Guardians jsou v podstatě maďarská reprezentace, těží z velké sehranosti a dokážou být hodně nebezpeční, což u nás dlouho potvrzovali. Ostatně už v únoru na turnaji evropského poháru v Turecku jsme s nimi prohráli první poločas a pak utkání otočili, což se dnes povedlo zopakovat. I tentokrát nám dost dlouho trvalo, než jsme si zvykli na jejich odlišný způsob hry a přizpůsobili se. Přesto jsme tentokrát nezačali po herní stránce vůbec špatně, bohužel naše střelecká efektivita byla skoro nulová. Dát za necelých dvacet minut jen šest košů z tolika vyložených šancí a dobrých pozic bylo velmi málo. Naopak hosté měli střelbu vynikající, ukazovali svou šikovnost a utekli nám až na 6:12, tam jsme byli mentálně dole, na všech ležela deka. Naštěstí jsme ji dokázali ze sebe shodit. Nejprve se začaly častěji trefovat holky, výborná Lenka Buriánková, Klára Nováková i Nela Kubů, výrazně pomohl střídající Adam Jankovič, chytil se další mladík Adam Fidler a postupně se přidali také zkušení Petr Šnajdr se Sašou Vyroubalem. Výrazně zlepšené zakončení jsme navíc podpořili taktickými úpravami v obraně, což na soupeře jednoznačně platilo. Tím se oni přestali v útoku tolik prosazovat, zatímco nám se útočně dařilo, a nakonec z toho byl parádní obrat na 30:23. Pro diváky to určitě byl krásný zápas plný košů, dát jich třicet doma z tak nepříznivého průběhu je super. Vítězství nad kvalitními Guardians si ceníme a věřím, že dva získané body doma včetně zlepšené produktivity v útoku nám pomůžou do dalších utkání.“

Adam Fidler: „Maďaři měli ze začátku velmi dobrou střelbu a my špatnou, ale otočilo se to“

PROSTĚJOV Druhá říjnová neděle znamenala pro několik mladých korfbalových nadějí Prostějova odpolední nálož hned tří extraligových zápasů proti maďarskému SC Guardians. I Adam Fidler patřil k těm, kteří za Vosíme.cz PV odehráli nejprve dva duely nejvyšší dorostenecké soutěže ČR a pak ještě utkání tuzemské elity dospělých. Jak on, tak oba hanácké výběry to zvládly výsledkově na jedničku.

MAREK SONNEVEND

Ve večerním střetnutí seniorské extraligy jste s budapešťským celkem prohrávali 6:12 v 18. minutě. Co se to dělo?

„Přizpůsobili jsme se jejich hře a nehráli tu naši. Oni dobře bránili přesně to, co jsme chtěli v útoku předvádět, navíc se nám nedařilo ani střelecky. Trenér si pak ale vzal oddechový čas a řekl nám, co změnit. To hodně pomohlo, zlepšili jsme útok i obranu a potom už to šlo.“

Ten nepovedený úvod byl studená sprcha. Věřil jste i při ztrátě šesti košů, že duel otočíte?

„Určitě jsme všichni věřili, do konce ještě zbývala spousta času a v korfbalu se i takhle velká ztráta dá docela rychle dohnat. Což se nám přesně podařilo. Včas jsme si uvědomili, že hrajeme doma v naší hale, kde to dokonale známe a umíme se tady na trénincích trefovat. Jen bylo potřeba ukázat to i v zápase.“

Co nejvíc rozhodlo při vašem vítězném obratu?

„Asi střelba. Maďaři měli ze začátku hodně vysokou úspěšnost a my nízkou, což nemohlo vydržet celé utkání. My jsme se postupem času trefovali víc a víc, zatímco soupeř i kvůli naší zlepšené obraně pořád míň. Od nějaké dvacáté minuty už jsme hráli svůj korfbal, a nakonec zvítězili o sedm košů, za což jsme moc rádi.“

Byl rozdíl i v kondici, že jste na rozdíl od SC vydrželi naplno makat až do úplného závěru?

„Možná jo. Řekl bych, že my jsme dobře natrénovaní a dokážeme hrát se stejně vysokou intenzitou od začátku až do konce. Naopak u Guardians se zdálo, že v závěru i fyzicky trochu odpadali.“

Jak se hrálo vám osobně?

„Velice dobře. Byli jsme ve čtyřce se Sašou Vyroubalem, na hřišti jsme si rozuměli a herně to myslím bylo během zápasu pořád lepší a lepší. Taky jsem se několikrát trefil, což mě potěšilo. Utkání jsem si celkově užil a bavilo mě.“

Nakolik je náročné hrát současně extraligu dospělých i dorostu?

„No zrovna dnes to bylo náročné hodně, protože jsme před večerním utkáním seniorské extraligy museli zvládnout ještě dva zápasy dorostenecké extraligy, taky proti Guardians. V tom posledním střetnutí jsem už po pravdě docela tahal nohy, stejně jako někteří mladí Maďaři, kteří taky hráli třetí zápas během odpoledne. My jsme však tuhle zátěž zvládli lépe, všechno dopadlo pro nás dobře.“

Takže jste i v nejvyšší dorostenecké soutěži ČR uspěli?

„Ano, Maďary jsme v ní dvakrát porazili. Napoprvé vysoko 28:12, odveta už byla trochu vyrovnanější 20:11. Všech šest získaných bodů z celé neděle je paráda, i když jsem před koncem večerního utkání už sotva popadal dech, málem necítil ruce ani nohy. (smích) Ale vydržel jsem celou dobu v podstatě bez střídání, což je hlavní.“

Na konci minulé sezóny jste slavili mistrovský double. Pro aktuální ročník máte stejný cíl?

„Určitě chceme obhájit titul jak v dospělých, tak v dorostu. I když to bude těžké hlavně v konkurenci silného Brna, což je náš největší soupeř v obou kategoriích. Já ale věřím, že dvojnásobnou obhajobu zvládneme, já pro to v obou týmech udělám maximum.“

Adam Fidler v duelu proti nebezpečným Maďarům. *Foto: Marek Sonnevend*

Blíží se oslavy 35 let korfbalu v Prostějově

PROSTĚJOV Prostějovský korfbal si letos připomíná pětatřicet let své existence, a při této příležitosti chystá velkolepé oslavy. Jejich termín se už rychle blíží, proběhnou totiž v sobotu 1. listopadu. A zváni jsou k nim všichni, kterým zdejší korfbal přirostl k srdci a byli či stále jsou s ním jakkoliv spjati.

OTEVŘENÝ TURNAJ

První částí oslav se stane otevřený turnaj v Korfbalu4, takzvaná Divočina. „Přihlásit se a zahrát si mohou úplně všichni, kteří budou chtít. Korfbalisté i nekorfbalisté, kamarádi, rodinní příslušníci, přátelé nebo sportovci z jiných odvětví, prostě kdokoliv,“ vyzval nový předseda klubu Tomáš Buriánek.

S tím, že turnaj v hale Sportcentra – DDM Prostějov odstartuje 1. listopadu v 9.00 hodin a skončí přibližně v 15.00 hodin. „Startovné je 300 korun na tým, jenž může mít maximálně šest členů – tři ženy plus tři muže. Kromě samotné hry se zúčastnění mohou těšit i na bohaté občerstvení v baru, který je součástí haly Sportcentra –DDM,“ upřesnil Buriánek.

Přihlašovat na turnaj se můžete následujícím odkazem www.forms.gle/xMTdGWBRYYVBiQ8aA nebo prostřednictvím QR kódu, který je součástí tohoto článku.

GALAVEČER

Oslavy následně vyvrcholí 1. listopadu večer od 20.00 hodin druhou částí v podobě slavnostního galavečera v přednáškovém sále Národního domu Prostějov. „Zde prosíme o formální dress code jako na klasický ples, galavečer také bude plesu podobný. V rámci něj proběhne dražba originálních hraných dresů z posledního extraligového utkání proti SC Guardians a rovněž hodnotných věcí od partnerů,“ prozradil Buriánek. K tanci i poslechu bude hrát hudební kapela, těšit se samozřejmě můžete též na volnou zábavu. „Vstupenka na galavečer stojí 250 korun a lístky už jsou on-line v prodeji na webu Ticketportal. Výtěžek ze vstupného, dražby, prodeje merche a z dobrovolných příspěvků půjde na konto Dětského oddělení nemocnice AGEL Prostějov, čímž chceme společně něco vrátit komunitě našeho krásného města,“ zdůraznil oddílový šéf.

JSTE SRDEČNĚ ZVÁNI

„Na oslavy chceme srdečně pozvat všechny příznivce korfbalového klubu v Prostějově, kamarády, přátele a celou místní sportovní obec, která se za pětatřicet let působení jakýmkoliv způsobem s naším klubem potkala. Budou to oslavy jednoho z nejstarších korfbalových oddílů České republiky, proto bychom vážně moc rádi pozvali úplně všechny,“ upozornil Buriánek.

Kontaktními osobami pro získání bližších informací jsou Lucie Schönfeldová (e-mail lucie.schonfeldova@rg.prostejov.cz) a Tomáš Buriánek (e-mail tomas.burianek@korfbal.cz). „Velmi si vážíme toho, že celý oslavný den proběhne pod záštitou statutárního města Prostějov, tedy nejvýznamnějšího partnera prostějovského korfbalu,“ uzavřel nový předseda klubu. **(son)**

Sokol II v Nových Bránicích? Drama se šťastným koncem včetně vítězného obratu v úplném závěru!

NOVÉ BRÁNICE, PROSTĚJOV Dost už bylo smůly, řekli si házenkáři Sokola II Prostějov po bolestně těsných ztrátách bodů ve dvou z předchozích utkání doma. A v 5. kole 2. ligy mužů JM 2025/26 naopak na svou stranu překlopili „paní Štěstěnu", když z palubovky Nových Bránic odvezli díky výbornému závěru nejtěsnější vítězství 31:32 (15:15)!

Hanáci tentokrát neprospali začátek duelu, v němž šli do vedení 1:3. Přesto celý zbytek prvního poločasu neustále prohrávali hlavně v důsledku průchozí obrany. Domácí otočili na 4:3, později odskočili ze 7:7 na 10:7 v 15. minutě. Tento náskok Bráničtí nějakou dobu drželi, ale závěr úvodní půle vyšel mnohem lépe hostům. Zkvalitnili defenzivu, rozchytal se gólman Tomáš Kaštyl a k úspěšným střelcům Adamovi Kotěšovskému a Jiřímu Hamplovi se přidal i Daniel Sladovník. Proto se povedlo ještě do přestávky srovnat skóre (14:14).

Nedlouho po změně stran si prostějovští borci vzali zpět mírnou výhodu (17:18), následně se stav přeléval ve prospěch obou celků (19:18, 19:21, 23:22, 24:25). V barvách Sokola II dál řádil zejména Kotěšovský, trefovali se rovněž mladičký Tomáš Jurík s Šimonem Hudečkem. Přesto se slibný průběh střetnutí v důsledku oken vzadu nebezpečně zkomplikoval.

Jihomoravané tažení především Filipem Zemanem obrátili z 25:26 na 28:26, a jakmile pak vedli necelých pět minut před koncem 31:29, vypadalo to na další výsledkový smutek týmu Prostějova. Leč v úplném závěru vzal útočnou zodpovědnost na sebe lídr Jiří Hampl, aby se v kooperaci se zpevněnou defenzivou včetně druhého brankáře Jakuba Hromka podařilo mač zachránit.

Na 31:30 snížil ze sedmičky Kotěšovský, vyrovnání zařídil výše zmíněný Hampl. Poté protivník minutu před sirénou neproměnil sedmimetrový hod, načež znovu Jirka Hampl v čase 59.53 rozhodl – 31:32!

Muži Sokola II se tím dostali na tři získané body a příště zajíždějí k největšímu favoritovi soutěže do Velkého Meziříčí (sobota 25. října, 17.00 hodin). **(son)**

2. LIGA MUŽŮ JM 2025/26, 5. KOLO

Sokol Nové Bránice – Sokol II Prostějov

31 : 32 (15:15)

Rozhodčí: Moliš a Klvaňa. **Vyloučení:** 4:2. **Sedmičky:** 3/1:5/4. **Diváci:** 100.

Brankový sled: 1:1, 1:3, 4:3, 7:7, 10:7, 12:9, 12:11, 14:11, 14:14, 17:16, 17:18, 19:18, 19:21, 21:21, 23:22, 24:23, 24:25, 25:26, 28:26, 28:28, 29:29, 31:29, 31:32.

Nejvíc gólů Nových Bránic: Zeman 8, V. Oulehla 5, Š. Oulehla 4, Světlík a Procházka 4.

Sestava a branky Prostějova: Kaštyl, Hromek – J. Grepl, T. Jurík 5/2, Faltýnek 2, Sladovník 3, Hampl 7/1, Bečička, Hudeček 4, Korsa, Kotěšovský 8/1, Zatloukal, Javůrek 1, Kamaryt 2, Jurečka. **Trenéři:** Tomáš Jurík a Anatoliy Vasyliev.

Kostelečtí v závěru neustáli přestřelku u bohunického béčka

BOHUNICE, PROSTĚJOV Nedávno házenkáři TJ Sokol Kostelec na Hané HK málem vyřadili áčko Tatranu Bohunice ve druhém dějství Českého poháru. Teď venku vyzvali B-tým tohoto klubu v 5. kole 2. ligy mužů JM 2025/26, přičemž soupeř byl doma jako obvykle posílen o celou řadu hráčů právě svého prvoligového béčka. A byť hosté ještě během druhého poločasu sahali po cenném vítězství, nakonec vyrazili na cestu zpět s porážkou 35:31 (18:15).

Od začátku bylo patrné, že tenhle zápas bude gólově úrodný. Fíky padaly nadmíru často, jako v době jejich sklizně. A během první půle dlouho o poznání hustěji do brány hákáčka, jehož defenziva místy připomínala trhací kalendář. Proto Jihomoravané drželi náskok, který se z původního rozdílu dvou tref postupně rozrostl až na 16:10 ve 25. minutě.

Naštěstí před přestávkou se Hanáci chytili a poněkud hrozivé manko dotahovali. K Adamu Albrechtovi a Janu Ševčíkovi, jen skórovali v úvodní fázi střetnutí, se později přidali Tomáš Vaněk s Luďkem Piwkem. A borci Sokola rázem nabrali fantastický lauf. I po změně stran pokračovali v mohutném náporu, aby po další smršti přesných zásahů otočili ve 40. na 20:24!

Bohužel jejich euforie dlouho nevydržela. Rezerva Tatranu se vzpamatovala, najednou začala znovu překonávat v předchozí pasáži zpevněnou obranu TJ a bleskově nastal nový zvrat v opačném gardu (26:24). Rovněž hosté se pak z této rány otřepali, ještě necelých deset minut před koncem hájili bodově šancovní stav 27:26. Leč závěr utkání jim protekl mezi prsty. Až do vypršení zápasového času totiž dával góly již pouze produktivní Piwko, což v kombinaci s opětovně zhoršeným bráněním rozhodlo o výsledku. Bohuničtí utekli na 31:26 a v koncovce s přehledem kontrolovali svou výhru o čtyři branky - 35:31.

Muži Kostelce tak zůstali na dvou získaných bodech a deváté příčce průběžné tabulky, s čímž se pokusí něco udělat v příštím druholigovém špílu doma proti Telnici (neděle 26. října, 10.30 hodin). **(son)**

2. LIGA MUŽŮ JM 2025/26, 5. KOLO

Tatran Bohunice B - TJ Sokol Kostelec na Hané HK

35 : 31 (18:15)

Rozhodčí: Letev a Suchanek. **Vyloučení:** 4:4. **ČK:** 59. J. Oščádal **Sedmičky:** 6/6:3/3. **Diváci:** 65.

Brankový sled: 1:2, 4:2, 5:4, 8:4, 8:6, 10:6, 13:10, 16:10, 16:12, 17:14, 18:16, 19:19, 20:24, 26:24, 27:26, 31:26, 33:29, 35:31.

Nejvíc gólů Bohunic B: Přichystal 8/6, Černík 6, Fischer a Korol 4, Čermák, Psota a Souček 3.

Sestava a branky Kostelce: Navrátil, Micka – Prášil, Lakomý 2, Popelka 3/3, O. Oščádal 2, Podhrázský, Koudelka, Hanták 1, Varhalík, Albrecht 4, J. Oščádal 1, Vaněk 5, J. Ševčík 3, Piwko 10. **Trenér:** David Ševčík.

Mladší dorost má za sebou MEZIOKRESNÍ SROVNÁNÍ

Společná fotografie zástupců mladšího dorostu OFS Prostějov. *Foto: Jan Frehar*

PROSTĚJOV Memoriál Josefa Šurala rozepsal svůj další ročník ve středu, kdy se na stadionu 1. HFK Olomouc v rámci úvodního okresního kola představil i prostějovský výběr, který měl ve svém středu hráče z různých koutů regionu. Turnaj pro Prostějov bohužel ovlivnila absence hned čtveřice hráčů i fakt, že trenéři měli nejmladší výběr ze všech okresů, přesto se ale v rámci své konkurence neztratili a ukázali potenciál.

Úvodní podzimní kolo se na umělé trávě v Holici odehrálo systémem každý s každým. Výběr Prostějova v prvním duelu prohrál s OFS Šumperk poměrem 3:0, kde rozhodovala především výšková převaha. Druhé utkání proti Jeseníku dopadlo další porážkou, tentokrát s výběrem Jeseníku 3:1. Odpolední duely skončily remízou proti výběru Olomouce a porážkou 2:1 od Přerova.

„První potíže jsme museli řešit krátce před turnajem, kdy nám na sraz nedorazili kluci z Nezamyslic. Je to velká škoda, protože jsem s nimi po předchozí komunikaci počítal. Absence hned čtyř hráčů byla dost velká. Nakonec jsme tak odjeli jen se třinácti hráči, z nichž dva byli brankáři. Měli jsme také jednoznačně největší zastoupení mladšího ročníku 2010, což se projevilo především na výšce a síle, kde jsme ztráceli. Na druhou stranu musím kluky pochválit za jejich fotbalovost, snahu i fyzický fond. V těchto aspektech jsme rozhodně neztráceli a pochválit musím i jejich mateřské kluby, protože bylo vidět, že jsou dobře trénovaní. Věřím, že na jaře předvedeme minimálně podobné výkony a přidáme k tomu i lepší výsledky," prozradil k akci kouč Aleš Rus.

V turnaji se objevili zástupci Konice, konkrétně brankář Jiří Kubín a hráči Adrián Kubín a Matyáš Bečvář. Ze Smržic dorazil brankář Jakub Hájek a hráči Kolin Strupek, Karel Kubalák a Václav Hadač. Z Čechovic to pak byl Radek Přikryl, z Určic dvojice Martin Piňos a Petr Kanka, z Vícova Vojtěch Truhlář a z Otaslavic Michael Urban. **(jaf)**

BASKETBALOVÝ SVÁTEK SE BLÍŽÍ

Do Prostějova přijedou evropské týmy

Ilustrační foto: Facebook BK Olomoucko

PROSTĚJOV Špičkový basketbal se v příštích měsících vrátí do haly prostějovského Sportcentra – DDM. Právě zde tým BK Olomoucko odehraje domácí zápasy v Severoevropské ENBL, protože jejich Čajkaréna v Olomouci nesplňuje podmínky pro mezinárodní duely. První utkání se bude hrát 28. října a protivníkem třetího týmu z posledního ročníku Národní basketbalové ligy bude polský celek Dziki Varšava.

„Dlouhodobě se prezentujeme jako klub celého Olomouckého kraje. Jsme basketbalovým reprezentantem celého regionu, proto i prostějovskou halu bereme jako naše domácí prostředí. Věříme, že to tak budou vnímat i basketbaloví fanoušci v Prostějově a dorazí na naše zápasy," přeje si prezident BK Olomoucko Libor Špunda, který si pochvaluje přístup vedení radnice, hejtmanství, sportovní haly i prostějovských basketbalových Orlů. „Všechny strany nás od začátku maximálně podporovaly a vycházely nám vstříc. Podpory si velice vážíme, chceme ji splatit dobrými výkony na palubovce," prohlásil Špunda.

V prostějovské hale se po Varšavě představí 17. listopadu chorvatský KK Dubrava, následně 3. prosince dorazí lotyšský celek Riga Zelli a 13. ledna kosovský tým KB Go+ Peja. Posledním soupeřem Olomoucka v základní části Severoevropské ENBL bude věhlasný řecký tým Iraklis Soluň.

„Chorvatsko patří historicky mezi nejlepší basketbalové země, v Lotyšsku je basket na velkém vzestupu, to samé platí o Kosovu," vnímá vysokou kvalitu soupeřů Špunda. „Řeckého soupeře bereme jako dárek. Historicky jde o jeden z nejslavnějších řeckých klubů. Dvakrát získal titul, třikrát vyhrál domácí pohár, vychoval celou řadu skvělých hráčů. Mezi nimi vyčnívá Dimitris Diamantidis, odchovanec Iraklisu, který třikrát vyhrál Euroligu, šestkrát byl vyhlášený nejlepším obráncem soutěže a v reprezentaci získal stříbro na mistrovství světa," těší se na zápas s velkým soupeřem prezident BK Olomoucko. **(lv)**

MALÁ KOPANÁ

FC Zavadilka Prostějov pevně míří za titulem, v klíčové bitvě přemohla MK Vranovice-Kelčice

VÍCEMĚŘICE, VRBÁTKY, PROSTĚJOV Okresní liga v malé kopané ČUS Prostějovska 2025 měla v minulém týdnu na programu další dva turnaje své podzimní části. Středeční se hrál ve Vícemeřicích, čtvrteční ve Vrbátkách.

Ve středu potvrdil stoupající formu domácí tým FC Dřevnovice/SK Mexiko Vícemeřice, který přestřílel tabulkově dosud třetí FC Daniels Stavby Prostějov překvapivě vysoko 10:4 a díky dalšímu vítězství 5:0 nad BF Prostějov sám pronikl na bronzový stupínek průběžného pořadí.

O den později se očekával tuhý boj o úplné čelo, neboť na sebe ve vzájemném duelu narazily dva vedoucí týmy soutěže. Oba předváděly v kompletních sestavách rychlý atraktivní fotbal, přičemž vedoucí FC Zavadilka Prostějov vycházela ze zabezpečené obrany a díky dvěma gólům z protiútoků držela v poločase náskok 2:0. Zatím druhé MK Vranovice-Kelčice zahodily tři tutové šance, hned dvakrát se výbornými zákroky blýskl brankář Zavadilky Jan Matúš. Stejný obraz hry byl k vidění i po přestávce, kdy tlak Vranovic-Kelčic postupně sílil. V závěru se jim podařilo snížit na 3:2, ale Zavadilka svůj nejtěsnější náskok uhájila a výrazně se tím přiblížila k zisku mistrovského titulu. V čele má teď šestibodový náskok, a navíc jeden zápas k dobru, za celou letošní sezónu ještě ani jednou neztratila. Tomu se říká výsledková suverenita! **(mk, son)**

OKRESNÍ LIGA V MALÉ KOPANÉ – PODZIM 2025

STŘEDA 8. ŘÍJNA:

Hřiště Vícemeřice: FC Dřevnovice/SK Mexiko Vícemeřice – FC Daniels Stavby Prostějov 10:4, FC Dřevnovice/SK Mexiko Vícemeřice – BF Prostějov 5:0.

ČTVRTEK 9. ŘÍJNA

Hřiště Vrbátky: FK Vrbátky – FC Zavadilka Prostějov 1:6, FK Vrbátky – MK Vranovice Kelčice 0:5, MK Vranovice Kelčice – FC Zavadilka Prostějov 2:3.

PRŮBĚŽNÁ TABULKA

1. Zavadilka PV	13	0	0	87:27	39
2. Vranovice Kelčice	11	0	3	108:45	33
3. Dřevnovice/Vícemeřice	7	1	5	63:42	22
4. Daniels PV	6	2	4	84:62	20
5. Vrbátky	6	1	7	56:39	19
6. Skalka	5	1	6	45:52	16
7. BF Prostějov	4	1	8	57:75	13
8. Horní Štěpánov	2	0	10	31:130	6
9. Určice/Dobrochov	1	0	12	41:100	3

ORLI SOUBOJE V BRNĚ NEZVLÁDLI

PROSTĚJOV Další zápasy ve druhé lize absolvovali basketbalisté BCM Orli Prostějov v Brně. Ani v jednom případě nedokázali uspět. Na půdě TJ Slovan MACH1NES Černá Pole Brno prohráli vysoko 74:103 a neuspěli ani v souboji proti JBC Tygři Brno, když vyrovnaný duel ztratili v poměru 62:68. Po šestém kole mají na svém kontě čtyři porážky.

Favorizovaný Slovan Orly přehrával od první čtvrtiny. Tu hosté prohráli 14:29 a v poločase ztráceli šestadvacet bodů. Po přestávce se hra vyrovnala, domácí si přesto vysoký náskok bez potíží pohlídali a těsně vyhráli i druhý poločas.

„Problémem byla naše obrana v prvním poločase. Dostali jsme velký počet laciných košů. Po přestávce to bylo něco úplně jiného, i soupeř uznal, že se náš tým ve druhém poločase zvedl," hodnotil utkání trenér Orlů Michal Pešta.

Vstup do utkání Orlům nevyšel ani proti Tygrům. V průběhu úvodní periody nabrali devítibodovou ztrátu, což bylo z pohledu konečného výsledku klíčové. Na konci třetí čtvrtiny hráči Prostějova snížili na 49:52, na otočení výsledku to nestačilo. „Nedali jsme snad deset lehkých nájezdů, to byl jeden problém. Navíc jsme nebyli kompletní, další kluci nastoupili s nemocí. V plné sestavy bychom vyhráli," poznamenal Pešta. **(lv)**

BASKETBALOVÝ KLUB BCM ORLI PROSTĚJOV PODPORUJÍ:

SOKOLSKÝ BĚH REPUBLIKY

28. ŘÍJEN 2025

SLAVÍME POHYBEM

V PROSTĚJOVĚ

REGISTRUJ SE NA WWW.BEHREPUBLIKY.CZ

HRDÝ PARTNER
PENNY.

GENERÁLNÍ DODAVATEL
ALPINE PRO

GENERÁLNÍ INSTITUCIONÁLNÍ PARTNER
NÁRODNÍ SPORTOVNÍ AGENTURA

GENERÁLNÍ MEDIÁLNÍ PARTNER
Česká televize

HLAVNÍ PARTNER
EUC
Česká pošta

PARTNEŘI
GENERALI INVESTMENTS
Prostějov
UNIAGRIS PĚNČÍN, a. s.
LESCUS
čerstvě utrženo
HANÁ METAL KOVOŠROT
LINAPLAST
FCC Environment
MARTIN TESÁREK REALITY & INVESTICE
AUTOOPRAVNA BŘETISLAV ULMA
PV AUTO PROSTĚJOV
TESÁREK DŘEVOVÝROBA

POD ZÁŠTITOU
SENÁTORA A PRIMÁTORA MĚSTA PROSTĚJOVA
MGR. FRANTIŠKA JURY, MBA, LL.M.