POZOR! Příští vydání vychází až 29. prosince 2025

Přejeme všem čtenářům krásné a pohodové Vánoce.

www.vecernikpv.cz

PROSTĚJOVSKÝ Večerník

Pondělí 15. prosince 2025 | Číslo 50-51 | Ročník 29 | Cena 50 Kč | stran 104

s pohodou od 20. 12.

Matku oloupil a hrozil, ŽE JI ZABIJE!

Gianni Lakatoš skončil kvůli svému řádění ve vazbě, v den svých sedmadvacátých narozenin byl eskortou předveden před soud. *Foto: Martin Zaoral*

Gianni Lakatoš zcela propadl drogám

Martin Zaoral

PROSTĚJOV Drogy už zničily život spousty dětí i jejich rodičů. Potvrdit by to mohla matka Gianni Lakatoše, jejíž dcera se předávkovala a syn skončil nejen na ulici, ale i před soudem. Důvodem byl fakt, že zfetovaný matku opakovaně napadl, okradl ji o peníze, a dokonce jí i vyhrožoval smrtí. Uplynulé úterý 9. prosince, přesně v den svých sedmadvacátých narozenin kvůli tomu skončil před prostějovským soudem.

Více čtěte na straně 5

ŘIDIČÁKY ZA ÚPLATKY!

Za desítky tisíc korun úplatku jste si mohli v sousedním Vyškově obstarat řidičský průkaz. *Foto: koláž Večerníku*

Oprávnění dostali i ti, co neuměli číst a psát...

Michal Kadlec

PROSTĚJOV Dobrou práci odvedli prostějovští kriminalisté, kteří odhalili čtveřici lidí z Vyškova. Dva majitelé autoškol, zkušební komisař z radnice z obce na Vyškovsku a „dohazovač" kšeftů vybírali úplatky od těch, kteří by jinak neměli nárok zvládnout autoškolu. Za desítky tisíc korun jim zajistili všechny potřebné dokumenty včetně zfalšovaných protokolů o zahájení výcviku, lékařských zpráv, úspěšných jízdách i složení testů. Podle vedoucího Územního odboru Policie ČR v Prostějově plukovníka Tomáše Adama tak za peníze získali řidičské oprávnění i ti, kteří neuměli číst a psát. Za zneužití pravomoci veřejného činitele a přijetí úplatků hrozí dvěma pachatelům až desetiletý kriminál!

Pokračování na straně 5

RYCHLÉ INFO

Zaèíná prodej ryb ve Wolkerovì ulici

Prostějov (mls) – V době, kdy se hojně diskutuje o omezení prodeje živých kaprů před supermarkety, se prodej ryb vrací tam, kde v Prostějově vždy bylo tradiční místo. Vánoční prodej živých ryb bude probíhat od 15. prosince až do Štědrého dne ve Wolkerově ulici, s tím bude souviset drobné dopravní omezení na zdejším parkovišti.

Na kole po památkách

Prostějovsko (mls) – Nedávno vznikla publikace „Na kole po památkách Olomoucké aglomerace", která přibližuje nejvýznamnější kulturní památky obnovené v letech 2014 až 2020 díky podpoře Integrovaných územních investic. Brožura nabízí přehled osmi významných projektů, mezi nimi například rekonstrukci Národního domu v Prostějově. Publikace je dostupná v digitální verzi na webových stránkách www.olomoucka-aglomerace.eu a v tištěné podobě bude k dispozici v prostějovském turistickém informačním centru.

Uzavírka chodníku

Prostějov (mls) – Velké budování na Újezdě neskončí ani po Novém roce. Po otevření zastřešené autobusové zastávky a úpravě přilehlých ploch stále ještě zbývá dokončit výstavbu nového parkovacího domu. S tím bude souviset i uzavírka, která se však tentokrát nedotkne řidičů, ale chodců. Chodník na Újezdě by měl být uzavřen od 1. ledna až do 30. dubna.

NAVŠTIVTE TAKÉ NÁŠ WEB
www.vecernikpv.cz

FOTO TÝDNE

Foto: Zdeněk Vystavěl

VEM TĚ ČERT!

Kristýna BOHATOVÁ

PROSTĚJOV Kde jsou ty časy, když děti při pohledu na mikulášskou družinu ztrácely řeč. Ohromil je majestátní vousatý svatý muž a do kolen dostal strašlivý, řetězy rachotící umouněnec, který jim sliboval cestu do pekla. Doba je dnes úplně jinde a s ní se změnil i dětský náhled. Strach mají naši potomci z úplně jiných věcí a čerty, ty mají na háku.

Tak, rodino! Letos jsem vám stromeček vygooglil!

POÈASÍ v regionu

Pondìlí	Radana Radan	3/0 °C	Pondìlí	Šimon Šimon	3/1 °C
Úterý	Albína	3/-1 °C	Úterý	Vlasta	2/-1 °C
Støeda	Daniel Dan	5/2 °C	Støeda	Adam a Eva	3/0 °C
Ètvrtek	Miloslav	5/1 °C	Ètvrtek	Boží hod vánoční	2/-1 °C
Pátek	Ester	5/1 °C	Pátek	Štěpán	1/-2 °C
Sobota	Dagmar Dáša	5/0 °C	Sobota	Žaneta	-2/-4 °C
Nedìle	Natálie Natalia	4/1 °C	Nedìle	Bohumila	2/-2 °C

Zdroj: meteocentrum.cz

NALEZNETE UVNITØ

ŽHAVÉ TÉMA

Vietnamský „bufet" v Arkádě uzavřeli kvůli špíně hygienici

STRANA 3

REGION

Děsivé bytosti vyhrožovaly v Bílovicích únosem do pekla

STRANA 10

ZPRAVODAJSTVÍ

Policisté zkoušeli důchodce: Kde máte peněženku?

STRANA 15

KULTURA

Pěvecký sbor Proměny zaplnil hlavní kostel

STRANA 22

„7 DNÙ V KOSTCE"

Za uplynulými 7 dny se ohlédl Martin Zaoral

•• Pondělí ••

Vydělala podvodem. „Raději prohrát se ctí než vyhrát podvodem," měl jasno již antický dramatik Sofoklés. Žena, která napálila muže prodávajícího grafickou kartu, to viděla jinak. Muži nabídla, že zajistí dopravu, následně mu poslala výzvu o potvrzení platby ve výši 38 900 korun, kterou muž odklikl a odsouhlasil tím transakci. O jednom z mnoha internetových podvodů začátkem týdne informovali policisté.

•• Úterý ••

Závislost silnější než láska. „Kdo miluje svou matku, nemůže být zlým člověkem," napsal francouzský spisovatel Alfred De Musset. Gianni Lakatoš svoji matku možná miloval, silnější však byla potřeba sehnat někde co nejrychleji drogy než jeho láska. I proto svoji matku napadl a okradl. Po mnoha excesech jej prostějovský soud poslal do vězení.

•• Středa ••

Tichá veselá noc. „Tiky v oku, stékající pramínky potu po zádech v obchodech a slavnostní vyvrcholení v podobě žlučníkového záchvatu," to vše v prostějovském Společenském domě nabídla komička Simona First v populárním stand-upu nazvaném Tichá noc.

•• Čtvrtek ••

Koledy v knihovně. „Zlato, kadidlo a myrha... To by jeden nevěřil, co všechno si děti pod těmito slovy představují!" všimla si spisovatelka Dana Šimková, která do prostějovské knihovny pro děti a mládež zavítala s povídáním nejen o narození Ježíška, ale hlavně o koledách a dalších vánočních zvycích.

•• Pátek ••

S princem na zámku. „Jsem princem, ať chci, nebo ne," smířil se již se svojí životní rolí herec Pavel Trávníček, který letos oslavil již své 75. narozeniny. Zřejmě nejslavnější konický rodák na zámku v Čechách pod Kosířem vyprávěl historky ze svého života a zavzpomínal i na své četné herecké kolegy.

•• Sobota ••

Úbytek přání. Všichni jsme si mohli už otestovat, že čím jsme starší, tím je náš vánoční seznam kratší. Vánoční trhy v Konici pro mnohé nejsou ani tak o nákupu vánočních dárků, jak by se na správné trhy slušelo, ale zejména o setkání se známými na svátečně vyzdobeném náměstí.

•• Neděle ••

Falstaff v Laškově. „Bůh mi odpusť, že jsem tak tlustý!" horoval Falstaff. Právě postavu Falstaffa ze stejnojmenné Verdiho opery považuje zpěvák Jiří Přibyl za svoji největší profesní výzvu. Jinak štíhlý sólista Moravského divadla Olomouc zazpíval spolu se svými hosty na vánočním koncertě v Laškově na akci pořádané zdejším zahrádkářským spolkem Nerosteto.

HOROSKOP

Konstelace hvězd

Vánoční šílenství už dopadne na Prostějovany naprosto stoprocentně. A obzvláště na ty, kteří nechali nákup vánočních dárků na poslední chvíli. Ještě je nějaký ten čas, tak se rychle uklidněte a udělejte si rodinný výlet do nákupní zóny.

♈ BERANI 21.3. – 20.4.
Konečně doděláte to, o co vás už hodně dlouho žádá většina rodinných příslušníků. Doteď jste rodinu hodně zanedbávali, takže si uděláte menší „očko". Při tom všem ale nezapomeňte na resty v práci.

♉ BÝCI 21.4. – 21.5.
Prožíváte krušnější období, navíc vás brzy čeká stěhování, aniž byste to nyní tušili. Změna je ale život, takže k tomu také tak přistupujte a nelamte si s tím hlavu. Na konci týdne vás potká dávná láska, zajdete na skleničku.

♊ BLÍŽENCI 22.5. – 21.6.
Nemáte tolik zkušeností, abyste se pouštěli do větších akcí. Ať se kolem vás děje, co chce, vy zůstaňte při zdi. Pokud vás přece jen popadnou roupy, přebytek energie si vybijte doma při úklidu.

♋ RACI 22.6. – 22.7.
Všechno, co doma při předvánočním úklidu najdete, a považujete to za zbytečné, okamžitě vyhoďte. Hodně let se nedokážete zbavit věcí, které absolutně nepotřebujete. Sentiment tady není na místě.

♌ LVI 23.7. – 22.8.
Váš život byl doposud hodně bouřlivý, to ale teď musí na nějaký čas přestat. Dostanete se do situací, při kterých budete muset vzít rozum do hrsti a hlavně zachovat chladnou hlavu. To moc neumíte, ale zvládnete to.

♍ PANNY 23.8. – 22.9.
Se svým protějškem si nemáte co vyčítat, také vy nejdete pro vulgární slovo příliš daleko. Nebude tedy divu, že vaše hádky budou prošpikovány hodně štiplavými výrazy. Ale co se škádlívá, rádo se mívá!

♎ VÁHY 23.9. – 23.10.
Užijete si klidu a pohody, ovšem nesmíte zanedbávat předvánoční úklid, což vás může stát značné nervy. Když ale mezi vysáváním a utíráním prachu posedíte s partnerem a dáte si skleničku, bude klid.

♏ ŠTÍŘI 24.10. – 22.11.
Urychleně navštivte lékaře, váš zdravotní stav není vůbec dobrý! Není třeba vás nijak strašit, ale pokud zrovna teď přechodíte další chřipku, bude to mít dalekosáhlé následky. Mějte přece rozum!

♐ STŘELCI 23.11. – 21.12.
Vám se člověk prostě nezavděčí! Hodně lidí je schopno snést vám modré z nebe, vy ovšem nad nimi ohrnujete nos. A to se vám v těchto dnech vymstí. Tak dlouho budete vybírat, až přeberete.

♑ KOZOROZI 22.12. – 20.1.
Více než kdo jiný vyhlížíte vánoční svátky. Potřebujete totiž nutně odpočinek a klid, což je balzám na vaše pocuchané nervy. Co kdybyste si vzali dovolenou dřív než ostatní? Určitě by vám to prospělo.

♒ VODNÁŘI 21.1. – 20.2.
Potřebujete si vymyslet důkladné alibi, protože tento týden zhřešíte více než kdy jindy. Půjde o nevěru, takže si dobře rozmyslete, co řeknete doma partnerovi. Někdo vám musí dosvědčit, že jste byli v práci.

♓ RYBY 21.2. – 20.3.
Na nákup vánočních dárků si rozhodně nepůjčujte! To, co máte našetřeno, vám bohatě stačí, vaši blízcí vám budou vděční i za skromnější dárky. V novém roce by se vám mohlo udělat zle ze splátek.

Zpravodajský a společenský týdeník PROSTĚJOVSKÝ Večerník. Vychází 1x týdně po celém území Prostějovska.
Vydává: Haná Press s.r.o. **IČO:** 26782294. **Provozovna a příjem inzerce:** Plumlovská 698/83, Prostějov (608 960 042, inzerce@vecernikpv.cz).
Výrobní sekce: Průmyslová 20, Prostějov. **Kontakty:** 608 960 042, redakce@vecernikpv.cz, souteze@vecernikpv.cz.
Fakturace, reklama: Romana Majchráková (administrativa@vecernikpv.cz), Zdeněk Tesař (tesar@vecernikpv.cz).
Redaktoři zpravodajství, kultury a společnosti: Michal Kadlec (redakce@vecernikpvcz), Martin Zaoral (776 159 120, editor@vecernikpv.cz).
Redaktor sportu: Jan Frehar (773 775 646, sport@vecernikpv.cz).
Grafické oddělení: Karolína Váňová (graficka@vecernikpv.cz).
Tiskne: MAFRAPRINT a.s., Pavelkova 7, Olomouc. **Rozšiřují:** společnost PNS, a.s. a soukromí prodejci.
Distribuci pro předplatitele provádí Česká pošta, s.p. (predplatne@vecernikpv.cz).
Materiály označené -pr- jsou placenou inzercí.
„PROSTĚJOVSKÝ Večerník" je ochrannou slovní grafickou známkou.Registrováno pod číslem 037090297.
Evidováno u Ministerstva kultury České republiky pod číslem **MK ČR E 11906.**
PROSTĚJOVSKÝ Večerník

Neuvěřitelný binec, mnohým se navalovalo...

Pandu zavøeli HLODAVCI A ŠPÍNA

Mimo zákazníků si na asijských specialitách pochutnávali i hlodavci. V takovém binci nám v asijské kuchyni připravovali „mňamky"... *3x foto: potravinynapranyri.cz*

DRŽOVICE Když se pracovníci Státní potravinářské inspekce vydali do Galerie Arkáda, aby zkontrolovali jednu z tamějších provozoven, netušili, co za hrůzu je čeká. Zápach, špína a neklamné stopy výskytu hlodavců. Mnohým se navalovalo... PANDA asijské speciality to odnesla okamžitým uzavřením.

Na kontrolu se inspektoři vydali 5. prosince a nestačili se divit. Ve špinavých a úklidem nedotčených prostorách je čekaly mimo jiné i plísně. „Šlo o výrazně zanedbaný úklid a stejně výrazné znečištění prostor. Nečistoty se nacházely na stěnách nebo stropě, podlaze, regálech i zařízeních," uvedli na webu potravinynapranyri.cz. Jak doplnili, nechyběly ani exkrementy hlodavců svědčící o faktu, že se v provozovně očividně dlouhodobě zabydleli. Je pravdou, že provozovatel VINALTO PLUS si závěry kontroly vzal k srdci. O tři dny později 8. prosince inspekce provozovnu shledala nezávadnou a znovu ji otevřela. **(kib)**

PERVITIN prodávali po celém PROSTĚJOVSKU

Při domovních prohlídkách se u pachatelů „válely" drogy i na pracovních stolech. *Foto: Policie ČR*

PROSTĚJOV Už o tom před měsícem padla řeč. Prostějovská kriminálka dopadla trojici mladších mužů z Prostějovska a pětapadesátiletého protřelého kriminálníka z Ostravska, kteří společně zásobovali trh s drogami pervitin. Teprve nyní ale policisté vydali konkrétní informace o celém rozsáhlém případu, které sdělili na čtvrteční tiskové konferenci.

Trojice drogových dealerů z Prostějovska ve věku od 30 do 33 let je vyšetřována na svobodě. „S kriminalisty spolupracovali, ke svému jednání se doznali. Za uvedené protiprávní jednání jim může soudce podle trestního zákoníku uložit trest odnětí svobody v rozmezí od dvou do deseti let," uvedl Jan Lisický, kriminalista z Krajského ředitelství Policie ČR v Olomouci. **(mik)**

PODROBNOSTI O PŘÍPADU NA STRANĚ 15

Pro kapra k rybářům!

Takoví kapříci vás čekají přímo u rybářů v Mánesově ulici. *Foto: Kristýna Bohatová*

PROSTĚJOV Chcete na vánočním stole mít opravdu čerstvou rybu? Lehká pomoc, zamiřte k prostějovským rybářům. Ve dnech 21., 22. a 23. prosince budou ze sádek v Mánesově ulici prodávat kapry, pstruhy, ale koupit si můžete i sumce, štiku či amura.

„Na přání zákazníků budeme ryby usmrcovat a kuchat, případně je zbavovat hlav. Filetování bohužel s ohledem na náročnost práce provádět nelze," sdělil Večerníku za rybáře Michal Richtr. Sádky budou po všechny tři dny otevřeny od 9 do 18 hodin. **(kib)**

Plumlovská: Zákaz se nedodržuje!

Cyklisté vymysleli fígl, jezdí po chodníku...

PROSTĚJOV Už nějaký ten den platí zákaz vjezdu pro cyklisty v rámci celé Plumlovské ulice v Prostějově. Po téměř dvou týdnech tohoto nového dopravního opatření lze konstatovat, že většina cyklistů zákaz dodržuje, i když se skřípěním zubů. Ovšem stále je dost těch, kteří zákazovou značku ignorují a po Plumlovské si na kolech jezdí klidně dál. Nebo vymýšlejí, jak nařízení obejít.

MICHAL KADLEC

Strážníkům městské policie nelze nic vyčíst, v Plumlovské kontrolují situaci skoro pořád a pokuty létají jako u Verdunu. O tom ale bude Večerník obsáhleji informovat až v příštím vydání. Co nás však kromě přestupců na kolech zaujalo ještě více, je nápad některých jedinců, kteří se sice silniční komunikaci v Plumlovské ulici vyhýbají, ale jezdí po chodníku! „Šla jsem s oběma dětmi odpoledne z města a u Kubusu nás zezadu málem srazil starší muž na kole. A za ním jeli další cyklisté. Ten chlap měl ještě tu drzost na mě křiknout „uhni, krávo!". O kousek dál jsem pak viděla, jak městští policisté zastavují na silnici dvě starší ženy na kolech a dávají jim pokutu," svěřila se Večerníku se svými zkušenostmi Aneta Navrátilová z Prostějova. Kolik už strážníci udělili pokut za porušení zákazu vjezdu cyklistům? Podrobnosti přineseme v příštím vydání.

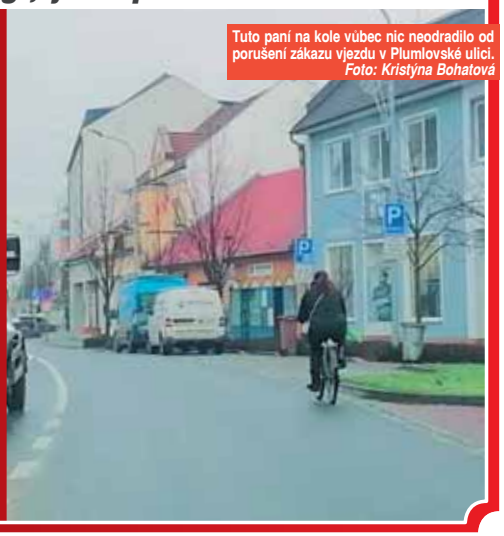

Tuto paní na kole vůbec nic neodradilo od porušení zákazu vjezdu v Plumlovské ulici. *Foto: Kristýna Bohatová*

komentář primátora

Naše město spustilo další ročník participativního rozpočtu. Umožňuje každému z nás uplatnit svou představu o tom, jak by měl Prostějov vypadat. Aby bylo naše město místem, kde se dobře žije, potřebujeme nejen dobré nápady, ale také vaši aktivní účast. Až do 31. prosince můžete předkládat vlastní návrhy na zlepšení veřejných prostranství – od nových laviček přes úpravy zeleně až po místa pro sport a odpočinek. Souhrn uplynulých ročníků i potřebné informace, jak se zapojit, najdete už teď na webu města.

V minulých letech se vám podařilo navrhnout spoustu krásných projektů. Řada z nich se proměnila v místa, kde se setkáváme a trávíme volný čas. Občané se podíleli na vzniku zábavního parku mezi stromy u Hloučely, nového altánu v Kolářových sadech či workoutového hřiště na náměstí Spojenců. Ale počítají se i menší projekty, třeba hrazda na koupališti ve Vrahovicích, kterou si oblíbili milovníci aktivního pohybu. Tyto příklady ukazují, že když táhneme za jeden provaz, dokážeme proměnit dobré nápady v něco, co nás těší a spojuje.

Participativní rozpočet je příležitostí, jak dát městu konkrétní impuls a proměnit dobré nápady v realitu. Budeme moc rádi, když se do něj zapojíte. Prostějov tvoříme společně.

František JURA, primátor statutárního města Prostějova

Na punč s Wolkerem!

Foto: Martin Zaoral

PROSTĚJOV Hitem letošních prostějovských vánočních trhů se stal stánek, u něhož „usedl" samotný Jiří Wolker. Dát si punč či něco dobrého k jídlu tedy můžete ve společnosti citlivého a všestranně talentovaného mladíka, jenž miloval nejen svět, ale i krásné ženy. A došlo i na alkohol. Jen místo punče se v tehdejších podnicích nalévali absint. A ještě poznámka, pro nohu našeho slavného rodáka muselo město nechat vyřezat v podlaze vánočního stánku díru... Holt, i mistr tesař se utne... **(mls)**

CHØIPKA ÚTOÈÍ

Ilustrační foto: internet

Nejvíce nemocných je v Prostějově

PROSTĚJOV V Olomouckém kraji pozvolna narůstá nemocnost způsobená akutními respiračními infekcemi. Nejvíce případů je dlouhodobě hlášeno z Prostějovska, kde je podle hygieniků 1 839 případů na 100 tisíc obyvatel.

„Ve 49. týdnu roku 2025 vzrostla celková nemocnost akutních respiračních infekcí oproti předchozímu týdnu o 4,5 %. Aktuálně činí 1 359 případů na 100 tisíc obyvatel. Nejvyšší výskyt hlásí okres Prostějov (1 839 případů), nejnižší pak Šumperk (1 071). Převážná většina nemocných se nachází mezi dětmi ve věku 0–5 let, nejméně případů bylo evidováno u osob nad 65 let," uvedla pro Večerník mluvčí Krajské hygienické stanice Markéta Koutná. Onemocnění s klinickým obrazem chřipky (ILI – influenza-like illness) podle jejích slov aktuálně odpovídá počtu 15 případů na 100 tisíc obyvatel. „Ke dni 8. prosince 2025 nebyl hlášen žádný závažný případ chřipky vyžadující intenzivní péči," konstatovala mluvčí. Stoupá i počet nových případů onemocnění covid-19. **(kib)**

PO STOPÁCH STARÉHO PŘÍPADU

AKADEMICKÝ SAD VE SLATINKÁCH BYL SLAVNOSTNĚ OTEVŘEN

K výsadbě došlo v prudkém svahu v místě zvaném Pod Příhonem v malebném prostředí poblíž vodní nádrže ve Slatinkách. Foto: PřF UPOL

SLATINKY Koncem letošního února začali ve Slatinkách s výsadbou Akademického sadu. Při jeho vzniku se podařilo propojit nápady vzniklé na univerzitní půdě s prací na čerstvém vzduchu. Na výsadbě stromů v malebném prostředí poblíž zdejší vodní nádrže se činili zejména studenti a představitelé hned dvou vysokých škol. Ruku k dílu tak přiložil nejen tehdejší rektor olomoucké univerzity lékař a genetik profesor Martin Procházka, ale i mnozí z místních. Nedávno byl obnovený sad slavnostně otevřen.

Koncem letošního února došlo v prudkém svahu v místě zvaném Pod Příhonem k výsadbě 40 stromů. Do země šly oskeruše, jeřáby, hrušně, jabloně či dříny. Sad vznikl hlavně díky dlouhodobé spolupráci studentů a učitelů Přírodovědecké fakulty Univerzity Palackého v Olomouci, Mendelovy univerzity v Brně a její zahradnické fakulty v Lednici, ale také díky zástupcům obce a podnětům občanů ze Slatinek. Při sázení nechyběl ani správce nedalekého hanáckého „Mont Blancu" a jeho okolí. „Táhne mi už na osmdesátku, ale vzpomínám si, jak tady vždycky rostly třešně. Jenže často usychaly," prohlásil samotný Kosířan, který žije v domě na okraji obce.

V pátek 31. října došlo na slavnostní otevření obnoveného sadu. Kromě starostky Slatinek a dětí z místní mateřinky se účastnil také nyní už bývalý rektor Univerzity Palackého v Olomouci Martin Procházka či koordinátor projektu Bořivoj Šarapatka. „Pro obnovu sadu ve Slatinkách byly použity staré a krajové odrůdy ovocných dřevin, např. Velká krvavka. Jsme rádi, že práce našich studentů nejsou do šuplíku, ale jejich realizace dělají radost místním lidem i jejich krajině," uvedla Alena Salašová, garantka krajinářského workshopu Zahradnické fakulty Mendelovy univerzity, která na akci přijela společně s proděkanem školy a expertem na ovocné dřeviny Radoslavem Vlkem. **(mls)**

Slavnostního otevření sadu se kromě starostky Slatinek a dětí z místní mateřinky zúčastnil také bývalý rektor Univerzity Palackého v Olomouci Martin Procházka či koordinátor projektu Bořivoj Šarapatka. Za Mendelovu univerzitu v Brně garantka projektu Alena Salašová a proděkan Radoslav Vlk. Foto: PřF UPOL

STÍNY MINULOSTI

RVÁČ SE KONCE PODMÍNKY nedožil

PROSTĚJOV Svaly, drogy, chlast a špatné sebeovládání. Tato kombinace bývá hodně nebezpečná. A to nejen pro agresorovo okolí, ale někdy i pro něj samotného. Lukáš W. se opakovaně rval zejména v prostějovských barech a hernách. Za své jednání byl zhruba před rokem odsouzen k podmínce, jejího konce se však už nedožil. Ve věku 28 let totiž zemřel.

První prosincové úterý byl loni u prostějovského soudu obžalován z výtržnictví a ublížení na zdraví Lukáš W. Kromě četných rvaček a poničení dodávky při útěku z baru Camel v Plumlovské ulici byl žalován mimo jiné také z toho, že na Vojáčkově náměstí odstrčil a poplival dívky, s nimiž se dostal do konfliktu. Od soudu před rokem odcházel se šestnáctiměsíční podmínkou. Aby nešel do vězení, minimálně dalších 30 měsíců musel sekat dobrotu a podrobit se dohledu probačního úředníka. Rovněž měl zaplatit škodu, kterou způsobil na zdraví i majetku svých obětí.

Stíny jeho minulosti prostějovského bitkaře však dohnaly a konce podmínky se nedožil. Ve věku 28 let byl otec malého dítěte nalezen v bytě v prostějovské Tylově ulici mrtvý. **(mls)**

Lukáš W. ani po mnoha varováních nedokázal opustit svět barů, alkoholu a rvaček. Foto: Facebook

Napsáno před 14. 12. 2015 10 lety

Další vandalský čin ve Školní ulici!

PROSTĚJOV Strážníci městské policie předali státním policistům vyšetřování dalšího vandalského činu, k němuž došlo v noci z úterý 8. na středu 9. prosince 2015 ve Školní ulici. Zatím neznámý pachatel zde rozbil prosklenou tabuli, která informuje o historii židovských domů v dané lokalitě. Není to první případ poškození, přede dvěma roky pro změnu sprejer poničil malby na hradbách...

Na podzim roku 2013 dokončil Okrašlovací spolek města Prostějova na hradbách malby dvou židovských domů v podobě, v jaké ve Školní ulici stály před rokem 1970. O měsíc později na čerstvou malůvku nastříkal sprejer velký obrazec. „To muselo udělat s prominutím nějaké hovado," komentovala tuto událost přede dvěma roky pro Večerník předsedkyně spolku a tehdejší radní města Milada Sokolová. Pachatel tohoto sprejerského činu nebyl dodnes vypátrán. Uběhly dva roky a zákoutí mapující kus historie Prostějova se stalo znovu terčem vandalismu. „Pravděpodobně zásah kamenem utržila informační tabule umístěná u prostějovských hradeb ve Školní ulici. Neznámý vandal roztříštil sklo, které ji chrání před vlivem počasí," prozradila Jana Adámková, tisková mluvčí Městské policie Prostějov. Hned ve středu ráno potvrdila tuto událost i šéfka Okrašlovacího spolku. „Obrátila se na mě městská policie s tím, že tabule je poškozená. Sklo je úplně zničené," posteskla si Večerníku Milada Sokolová, jež nechala tabuli o historii této části města vyrobit. „Případem se nyní zabývají muži zákona, škoda totiž není zanedbatelná. Nechápu, co z toho lidé mají, když ničí tyto věci. Před několika dny zase někdo rozlámal lavičku, kterou náš spolek instaloval u hlavního nádraží," přidala nešťastná Sokolová.

Stejně jako přede dvěma roky, tak ani letos čin vandala nezaznamenala kamera umístěná na budově magistrátu ve Školní ulici. „Bohužel je to tak, nedisponujeme záznamem z městského kamerového systému. Pátrání po pachateli tak mohlo být snazší. Případ jsme zdokumentovali a předali Policii ČR," uvedl pro Večerník Jan Nagy, velitel Městské policie Prostějov. Také jeho podobné vandalské „výlevy" mrzí. „Stále se nikdo z nás nedokáže smířit s tím, že někdo zničí cennou věc, na níž si někdo druhý dal tolik záležet a stojí spoustu peněz. Bohužel se denně setkáváme i s jinými činy vandalů. Některé se podaří díky místní znalosti strážníků objasnit, v jiných případech zůstávají pachatelé neznámí. Mnohdy nám pomáhají občané svým svědectvím, proto i v tomto případě bychom uvítali, kdyby se někdo ozval. Kdokoliv mohl vidět, jak zmíněnou informační tabuli vandal rozbil," apeluje na veřejnost Nagy.

AKTUÁLNÍ KOMENTÁŘ VEČERNÍKU

Musíme to zaklepat na dřevo, ale od roku 2015 nebylo hlášeno už žádné poškození „židovské" zdi ani žádného jiného mobiliáře ve Školní ulici. Možná je to i tím, že od té doby výrazně zkvalitnil kamerový systém v této lokalitě. Nijak neutrpěla ani malba na zdi. Naopak se namalované židovské domy staly raritou Prostějova a každoročně se jen kvůli této atrakci sjíždí do našeho města tisíce turistů. Velmi dobrý nápad, který se před dvanácti a deseti lety někdo snažil zničit. Snad už k ničemu podobnému nikdy nedojde. **(mik)**

Jak šel èas Prostìjovskem...

Biskupice

Pøíštì: Klopotovice

Bývala to jedna z nejbohatších obcí v regionu. Jak název ukazuje, obec byla založena na půdě biskupství olomouckého. Poprvé jsou Biskupice připomínány mezi biskupskými statky v listině z roku 1131. Před 100 lety obec patřila k nejbohatším a nejvýstavnějším na Prostějovsku. Konaly se zde proslulé výstavy dobytka. Obec byla již od roku 1910 elektrifikována. Roku 1933 v ní byly registrovány 3 radiostanice, 1 osobní automobil, 2 hostince, 2 smíšené obchody. Chráněnou památkou je kaple sv. Markéty pocházející z roku 1767. Už v roce 1795 vystavěli občané v obci malou filiální školu, která byla později rozšířena. V roce 1905 měla 81 žáků. Z tohoto období je i naše archivní fotografie. Nyní už základní škola v obci není, funguje pouze mateřská škola, jejíž budova se nachází jen pár metrů od kaple sv. Markéty.

Foto: SOkA a Martin Zaoral

168 hodin s městskou policií

Hrozny stplacením

Foto: MP Prostějov

V sobotu 6. prosince dopoledne si strážník obsluhující kamery na operačním středisku povšiml osob, které popíjely alkohol na místě, kde je to zakázané obecně závaznou vyhláškou města Prostějova. Po příjezdu do uvedené lokality hlídka zjistila dva muže ve věku 37 let sedící na schodech nákladové rampy ve vnitrobloku Lužické ulice. Oba pánové se strážníkům přiznali ke konzumaci lahvového piva a také 30procentní lihoviny. O zákazu požívání alkoholu na daném místě neměli tušení. Strážníci jim rozpité lahve s alkoholem odebrali. Oba pánové svým počínáním porušili obecně závaznou vyhlášku a jsou tak důvodně podezřelí z přestupku. Jejich protiprávní jednání projedná příslušný správní orgán. Za nedodržení pravidel daných obecně závaznou vyhláškou města hrozí pokuta do 100 tisíc korun.

Hospitalizovaný řidič

Ve středu 10. prosince dopoledne přijali strážníci prostřednictvím linky 156 oznámení od muže, který uvedl, že v Mathonově ulici stojí již třetím dnem vozidlo na parkovišti vyhrazeném pro tříhodinové parkování návštěvníků nemocnice. K prověření nahlášené události byla vyslána hlídka. Strážníci zde nalezli uvedené vozidlo, které bylo odemčené, a uvnitř se nacházely doklady od vozidla. Následným šetřením se podařilo zjistit, že majitel vozidla je momentálně hospitalizován v nemocnici. Hlídka provedla zajištění vozidla a klíče předala zpět majiteli. Nebylo zjištěno žádné protiprávní jednání.

Pomohli ženě s „přezutím“

Krátce před dvaadvacátou hodinou ve středu 10. prosince bylo na tísňové lince 156 přijato telefonické oznámení od ženy, která uvedla, že na náměstí E. Husserla píchla pneumatiku u svého vozidla a nemá nikoho, kdo by jí mohl pomoci. Na místo byla vyslána hlídka městské policie. Strážníci zoufalé ženě pomohli s výměnou kola a umožnili jí tak bezpečně pokračovat v jízdě. Řidička strážníkům poděkovala a následně z místa odjela.

Flašku schoval do kapsy

V odpoledních hodinách ve čtvrtek 11. prosince bylo přijato oznámení od pracovníka ostrahy obchodního domu, že v prodejně zadržel pachatele krádeže zboží. Po příjezdu strážníci zjistili, že podezřelým je 28letý muž. Podle sdělení pracovníka ostrahy jej zahlédl, jak si na prodejní ploše bere z regálu lahev alkoholu a vkládá ji do kapsy. Následně s takto ukrytým zbožím v hodnotě 160 korun prošel přes pokladní zónu bez zaplacení. Za pokladnami podezřelého muže pracovník ostrahy zastavil a vyzval k vydání odcizeného zboží. Muž výzvě vyhověl a zboží dobrovolně vydal a vyčkal příjezdu hlídky městské policie. Nepoškozené zboží bylo vráceno zpět do prodeje. Nepoctivé jednání osmadvacetiletého muže strážníci oznámili příslušnému správnímu orgánu k dalšímu řešení. Za přestupek proti majetku hrozí pokuta do 50 tisíc korun.

www.vecernikpv.cz

PROSTĚJOVSKÁ KRIMINÁLKA ODHALILA KORUPČNÍKY

Prostějovští policisté uspořádali ve čtvrtek ve svém sídle tiskovou konferenci. Plukovník Adam (na snímku vlevo) popsal korupční případ, který kriminalisté zdárně dovedli do konce. Foto: Michal Kadlec

Z TITULNÍ STRANY

Na silnicích jezdili řidiči bez řádných zkoušek!

PROSTĚJOV Prostějovská kriminálka má za sebou úspěšně vyřešený korupční případ ze sousedního Vyškova. Proč ho vyšetřovali právě policisté z Prostějova? Podle vedoucího Územního odboru Policie ČR v Prostějově plukovníka Tomáše Adama tak došlo díky dohodě se státními zástupci a rovněž proto, že první informace o zkorumpovaných majitelích autoškol z Vyškova, zkušebního komisaře z městského úřadu z Vyškovska a „dohazováče“ zájemců o řidičské oprávnění dorazila právě na prostějovské policejní oddělení. Kriminalisté zadrželi celou čtveřici, která za desítky tisíc korun byla schopna zajistit řidičák i bez toho, že by dotyční uměli číst a psát!

MICHAL KADLEC

Vedení prostějovské policie uspořádalo ve čtvrtek tiskovou konferenci, kde sdělilo podrobnosti k celému případu. „Skupina čtyř mužů se podílela na protiprávním jednání na Vyškovsku, které se týkalo nezákonného získávání řidičského oprávnění. Na základě předchozích zjištěných poznatků byli všichni podezřelí v listopadu zadrženi po předchozím souhlasu státního zástupce a převezeni na policejní služebnu. Jednalo se o muže v pozici zkušebního komisaře městského úřadu z Vyškovska, dva majitele autoškol a muže, který zajišťoval uchazeče a zájemce o tato řidičská oprávnění,“ řekl na úvod plukovník Tomáš Adam, vedoucí Územního odboru Policie ČR v Prostějově.

Jak se Večerník dozvěděl, kvarteto korupčníků bralo úplatky zhruba od poloviny roku 2023. „Zkušební komisař na základě požadavku zprostředkovatele zájemců o řidičské průkazy oslovil dva majitele autoškol a domluvili se na vzájemné spolupráci, z níž měli všichni finanční výhody. Zprostředkovatel poskytoval potřebné údaje, písemnosti žadatelů a také dodával padělky lékařských posudků o jejich zdravotní způsobilosti k řízení motorových vozidel. Majitelé autoškol na základě těchto podkladů administrativně vytvořili evidence o zahájení výuky a výcviku v autoškole, ale ve skutečnosti se praktický výcvik ani žádná výuka neuskutečnily. Závěrečné zkoušky také neproběhly standardním způsobem dle platných předpisů. Závěrečné testy nevykonali sami uchazeči, ale dělali je za ně zkušební komisař nebo majitelé autoškol. Mimo to zkušební komisař a dva majitelé autoškol svým známým obdobným způsobem za úplatu opatřovali řidičská oprávnění skupin A, B+E a také dokázali zajistit vrácení oprávnění B po takzvaném vybodování. Jejich výdělky se pohybovaly řádově v desítkách tisíc korun za uchazeče,“ popsal dále Tomáš Adam s tím, že vykutálenou čtveřici čekají přísné tresty. „Po provedení potřebných úkonů bylo zahájeno trestní stíhání všech čtyř mužů a bylo jim sděleno obvinění. Třem z nich, tedy zkušebnímu komisaři a dvěma majitelům autoškol, z trestných činů přijetí úplatku a zneužití pravomoci úřední osoby, za který dvěma hrozí trest odnětí svobody až na deset let a jednomu hrozí až pětiletý trest odnětí svobody. Čtvrtému z nich bylo sděleno navíc obvinění ještě z trestných činů podplácení, padělání a vystavení nepravdivé lékařské zprávy. Tomuto obviněnému hrozí až šestiletý pobyt za mřížemi,“ přidal podrobnosti šéf prostějovské policie. „Navíc majitelům autoškol byly z jejich bankovních účtů v souladu s ustanovením trestního řádu pro výkon peněžitého trestu zajištěny finanční prostředky. Jednomu v celkové výši 300 tisíc korun, druhému pak 650 tisíc korun. V případě zkušebního komisaře byla jako náhradní hodnota výnosu z trestné činnosti zajištěna nemovitost v hodnotě 900 tisíc korun,“ uzavřel plukovník Tomáš Adam.

ZE SOUDNÍ SÍNĚ

Z TITULNÍ STRANY

„POKUD TO NEVEZMEŠ ZPĚT, ZABIJU TĚ!“

Gianni Lakatoš vyhrožoval své mamince

K násilným excesům docházelo v tomto domě ve Svatoplukově ulici v Prostějově, kde byli policisté častými hosty. Foto: Martin Zaoral

PROSTĚJOV Pervitin, heroin, marihuana, alkohol. Přesně takový koktejl si pravidelně dopřával dlouhodobě nezaměstnaný Gianni Lakatoš. Pod vlivem drog pak napadal své okolí včetně vlastní matky, u které ve Svatoplukově ulici čas od času přespával. Jinak bydlel po kamarádech či žil na ulici jako bezdomovec. Soud jej po celé řadě excesů nakonec poslal na 30 měsíců do vězení.

EXKLUZIVNÍ reportáž pro Večerník

Martin ZAORAL

Gianni Lakatoš byl obžalován z toho, že své matce letos v srpnu vyhrožoval, že pokud nestáhne svůj návrh na trestní stíhání, tak ji zabije. Stalo se tak v domě ve Svatoplukově ulici, kde k hlučným konfliktům docházelo dosti často. To ale nebylo vše. Další bod obžaloby řešil situaci, kdy při návštěvě na „Husáku“ po ní chtěl peníze a když mu je nedala, tak ji za vlasy strhl k zemi a vzal jí z peněženky stovku, kterou však posléze odhodil.

Na obžalovaném byla i přímo u soudu patrná jeho naprostá nestabilita, během chvíle několikrát změnil svůj postoj k celé věci, nakonec se ale ke všemu doznal a odmítl vypovídat.

Přestože byl Lakatoš drogově závislý, soudní znalec nedoporučil jako alternativu trestu vězení jeho léčení. „Vzhledem k charakteru jeho osobnosti by nebyl schopný po delší dobu abstinovat,“ vysvětlil znalec svůj závěr.

Nakonec soud poslal Gianni Lakatoše na 30 měsíců do vězení. Zohlednil přitom jeho prohlášení viny, ale i omluvný dopis zaslaný matce, v němž projevil lítost nad tím, co se stalo. Naopak mu přitěžovalo nejen jedno předchozí odsouzení, ale zejména dlouhá řádka přestupků. „V tomto případě jde zejména o ochranu před jednáním obžalovaného, kterého by sám o své vůli nebyl schopný zanechat,“ odůvodnila druh trestu soudkyně Adéla Pluskalová. Jednání byla přítomna i matka obžalovaného, která coby svědkyně odmítla vypovídat, po skončení dokazování se však velice emotivně rozpovídala. „Syna ovládaly drogy, když byl v klidu, tak mě pusinkoval a byl moc hodný. Nemohla jsem se ale dívat na to, jak se ničí. Moje dcera byla také drogově závislá a v Brně v Pekařské ulici mi umírala před očima. Další dcera měla nádor. Všechno jsem udělala proto, aby syn nedopadl špatně,“ vysvětlila svůj přístup zničená matka. Rozsudek dosud není pravomocný, obě procesní strany si ponechaly lhůtu pro možnost odvolání.

KRIMI ČÍSLO

Na jedné straně kamarádovi pomohl, pak ho ale sprostě okradl. Policisté od minulého pondělí prověřují případ čtyřiadvacetiletého mladíka, dokonce už i zahájili úkony trestního řízení. Nepolepšitelný recidivista si nejdříve chtěl legálně vydělat peníze, a tak svému známému pomáhal se stěhováním.

25 800

Muž bydlící ve Vrahovické ulici ovšem na chvíli nechal podezřelého samotného, když odešel na toaletu. Recidivista mu rychle ukradl notebook a reproduktor v celkové hodnotě 25 800 korun. Zadrženému mladíkovi nyní před soudem hrozí až tříletý trest odnětí svobody za krádež.

PÁTRÁNÍ PO DVOJICI HLEDANÝCH

Prostějovská policie vyhlásila celostátní pátrání po dvojici osob. Strážci zákona žádají veřejnost o pomoc při jejich dopadení — — aby v případě zjištění místa pobytu uvedených osob neprodleně kontaktovali kterékoliv oddělení Policie ČR prostřednictvím bezplatné linky 158.

JAROSLAV CHODIL

se narodil 10. srpna 2010 a trvalé bydliště má hlášeno v okrese Prostějov. Na hledaného vyhlásila prostějovská policie celostátní pátrání dne 4. prosince 2025. Jeho zdánlivé stáří je v rozmezí od 15 do 16 let, měří okolo 170 centimetrů, má hubenou postavu, modré oči a hnědé vlnité vlasy.

VERONIKA FORGÁČOVÁ

se narodila 23. prosince 2005 a trvalé bydliště má hlášeno v okrese Prostějov. Na hledanou vyhlásila prostějovská policie celostátní pátrání dne 6. listopadu 2025. Její zdánlivé stáří je v rozmezí od 19 do 20 let, měří mezi 155 do 157 centimetry, má střední postavu, hnědé oči a hnědočerné kadeřavé vlasy.

Děti ve Ptení se pyšní

Cenou inspirace Světové školy

Ocenění převzali Ptenští na půdě Senátu ČR. *Foto: FB ZŠ a MŠ Ptení*

PTENÍ Značka Fairtrade provází ptenskou základní školu už více než dva roky. O spravedlivé a udržitelné spotřebě žáci a žákyně informují své okolí na řadě akcí pro spolužáky, rodiče i veřejnost. Loňská celoroční práce dětí se vyplatila, ZŠ a MŠ Ptení a kroužek Světový klub získaly Cenu inspirace Světové školy.

KRISTÝNA BOHATOVÁ

Kroužek Světový klub vede Jakub Ambros a Vítek Minx, kteří děti provázeli celým projektem Žijeme FAIRTRADE. V pátek 21. listopadu převzali ocenění společně s dětmi z kroužku a paní ředitelkou na slavnostním ceremoniálu na půdě Senátu ČR. K vítězství jim osobně pogratuloval Šimon Pánek, ředitel organizace Člověk v tísni. „Naše oceněná aktivita představila spolužákům, učitelům i rodičům principy spravedlivého obchodu. Otevřeli jsme školní čajový koutek, připravili výstavu na stromech a během třídních schůzek uspořádali fairtradovou kavárnu," popsal Jakub Ambros.

Že je o téma v obci zájem, ukazuje i podpora, kterou ptenská škola získala od místní radnice. „S panem místostarostou máme dobré vztahy, obec nám poskytla finance, abychom mohli nakoupit potraviny, které na akcích naši žáci a žákyně nabízejí," říká Jakub Ambros s tím, že i díky tomu může být vše zdarma. „Když ale lidé trvají na tom, že za svou kávu chtějí zaplatit, peníze využijeme na další nákupy fairtrade zboží," dodává.

Děti zapojené do Světové školy si pochvalují zážitky, které jim program přináší. Baví je se zapojovat, komunikovat s lidmi a pořádat různé akce. Posun v dovednostech dětí vidí i vyučující.

Do Zoo Olomouc můžete i o svátcích

OLOMOUC Ať v námrazách, či tání, nebo třeba v závějích… Vůni jehličí a Vánoc v olomoucké zoo máte zkrátka rádi na každý pád. Zvířata jsou k vidění i ta, která se v horkých letních měsících skrývají. Zahrada navíc pro své návštěvníky připravila svůj nezaměnitelný program.

KRISTÝNA BOHATOVÁ

V rámci procházky po zoo lze nastrojit vánoční strom pro zvířata, účastnit se oblíbených večerních vánočních prohlídek či se v rámci výzdoby vydat za andělem Páně, za čerty, s nimiž žerty rozhodně jsou, za Popelkou, k obušku, který v pytli zůstal, nebo do Ježíškovy dílny. Na Štědrý den mohou projít všichni dospělci za vstupné pro mláďata. „Večerními vánočními prohlídkami a svátečním vyzdobením areálu děkujeme návštěvníkům za jejich přízeň po celý rok. Není tedy třeba žádného speciálního příplatku či objednání," dodává ředitel zoo Radomír Habáň.

VÁNOČNÍ PROGRAM V ZOO OLOMOUC

13. 12. – VÁNOČNÍ STROM PRO ZVÍŘATA

Vánoční stromeček v zoo není jen ozdoba. Místo baněk jsou na něm jablka, lojové koule, šišky obalené v semínkách a jiné dobroty coby potrava pro ptáky, veverky a další volně žijící zvířata. Nastrojený už je, takže se můžete kochat.

19. 12. – 4. 1. VÁNOČNÍ VÝZDOBA A POHÁDKOVÁ ZOO

Přijďte zjistit, jak zoo sluší vánočně pohádkový kabát, v areálu na vás budou čekat české pohádky a další sváteční výzdoba.

24. 12. VÁNOČNÍ DÁREK PRO NÁVŠTĚVNÍKY

Pokud vás na Štědrý den vyženou z domu na procházku, neváhejte a zavítejte do olomoucké zoo. Tam totiž dostanete dárek v předstihu, který vám udělá radost už během dne. Dětským vstupným obdaruje každého dospělého. Otevřeno bude od 9 do 14 hodin.

25. 12. – 30. 12. a 1. 1. 2026 VEČERNÍ VÁNOČNÍ PROHLÍDKY

Klid, pohoda, vánoční výzdoba, teplý punč – prostě úplně jiná zoo než v létě. Řada zvířat je navíc mnohem aktivnější než za letního horka. Komentované prohlídky jsou odměnou pro ty, kteří vydrží až do odpoledne. Průvodce vychází z dětského hřiště v areálu v 16 a 18 hodin. Na prohlídku není nutná rezervace.

Po celé vánoční svátky láká zoo na bohatý program. *Foto: Zoo Olomouc*

Hokejisté SK Prostějov 1913

POMOHLI ONKOLOGICKÝM PACIENTŮM

Hokejisté a fanoušci přispěli cekem 36 tisíci korunami. *Foto: Nemocnice Agel Prostějov*

PROSTĚJOV Nemocnice Prostějov získala v uplynulých měsících významnou podporu pro své onkologické oddělení. Díky dvěma charitativním akcím, a sice hokejové Movember game a letnímu běžeckému závodu Slatinická sedmička, se podařilo vybrat celkem 56 210 korun, které nemocnice využije na prevenci a vzdělávání pacientů. Částku se podařilo získat díky hokejistům, běžcům a fanouškům.

KRISTÝNA BOHATOVÁ

První částka vznikla díky iniciativě klubu SK Prostějov 1913, který uspořádal charitativní Movember game s cílem podpořit prostějovskou onkologii. Do sbírky se zapojil nejen realizační tým, ale i fanoušci. Celková vybraná částka činí 24 210 korun. Velkým a nečekaně silným gestem byla také podpora soupeřů. Hráči a klub Hokej Uherský Ostroh přispěli částkou 12 tisíc korun, díky čemuž se celkový výtěžek ještě výrazně navýšil. „Chtěli jsme, aby naše Movember game nebyla jen symbolickou podporou prevence, ale aby měla skutečný dopad přímo tady v Prostějově. Do sbírky se zapojili všichni – trenéři, fanoušci, a dokonce i naši soupeři z Uherského Ostrohu, kterým patří obrovské poděkování. Ukázali jsme, že sport může spojovat a pomáhat tam, kde je to nejvíce potřeba," uvedl jednatel SK Prostějov 1913 Roman Radkovič.

Další finanční podporu přinesl letní charitativní závod Slatinická sedmička, jenž se konal v areálu Lázní Slatinice. Závod tradičně propojuje sportovní výzvu s pomocí onkologicky nemocným pacientům. Letos se podařilo vybrat 20 tisíc korun – polovinu částky poskytli sami účastníci běhu a druhou polovinu věnovala obec Slatinice podporující dlouhodobě tuto myšlenku i organizaci akce.

Finanční prostředky poputují přímo na oddělení klinické onkologie, které je využije na preventivní a edukační pomůcky. „Všem dárcům patří upřímné poděkování. Za získané prostředky pořídíme nový model prsou pro nácvik samovyšetření a věříme, že nám zbyde i na další vybavení. Prevence je základ, a díky těmto darům ji můžeme dále rozvíjet," doplnila vrchní sestra oddělení Marta Osladilová.

PEJSCI HLEDAJÍ SVÉ PÁNÍČKY!

PEJSEK NENÍ NÁŠ CELÝ ŽIVOT, ALE DĚLÁ NÁŠ ŽIVOT CELÝM.

Pokud si vyberete pejska z útulku a jste zdaleka, prosíme, nejprve si ověřte telefonicky, zda pejsek již nebyl vydán. Ušetříte si tím cestu, ale i případné zklamání.
Informace a odchyt psů na tel.: 606 855 797 nebo při osobní návštěvě na adrese VOŘÍŠEK - ÚTULEK PRO PSY, SAMOTA 133, 798 58 ČECHY POD KOSÍŘEM.
Vedoucím útulku je Ing. et Bc. Leopold Dostál.

BRUMLA

je kříženec střední velikosti s krátkou černou srstí ve věku 12 let. Nalezen byl letos 29. června v Prostějově. Je čipován a jeho majitel je tak znám. O svého pejska však zájem nejeví. Brumla má nedůvěřivou povahu a neváhá použít zoubky.

BUCINKA

je nádherná psí dáma, která je vůči novým lidem ze začátku nedůvěřivá a brblá. Jakmile si získáte její důvěru, ukáže, jak je neskutečně mazlivá a milá. Velmi ráda bude provozovat gaučink, který dobře ovládá. Na vodítku chodí, trošku tahá.

LEO

je nádherný šestiletý středně velký kříženec. Je to velmi milý a temperamentní pejsek, který bude velmi rád chodit na dlouhé procházky. Je vášnivý aportér. Rád štěká, je tedy vhodný spíše do domu. Ostatní pejsky moc nemusí s fenkou se snese. Na vodítku chodí pěkně.

AUREL

Aurísek přišel do útulku velmi zanedbaný. Své lidské kamarády si velmi pečlivě vybírá, zájemce o něj musí několikrát přijít na seznamování. Je vhodný do bytu, kde bude jediným zvířátkem v domácnosti. Vůči psům je dominantní, na vodítku chodí pěkně.

25112610258

GLOSA
Kateřiny DVOŘÁKOVÉ

TŘINÁCT DRUHŮ PEKLA

Každý rok stejná pohádka. „Letos nic nepeču, maximálně perníčky," zaznívá v předvánočním období ve všech domácnostech. Mohlo by se zdát, že je to snad myšleno vážně. A kdo by se divil, ono takové cukrářské umění dá pořádně zabrat! Ale pak najednou – ani nevíme jak – se doma hromadí třináct druhů, každý přísně střežený pod hrozbou rodinného tribunálu, pokud by si někdo troufl ukousnout, byť jen drobek.
A tak se stane, že se prosinec změní v tichou formu mučení, kdy se z trouby line všudypřítomná lákavá vůně a člověk tam stojí jako pejsek u řeznictví. Sliny se sbíhají, žaludek se domáhá svých práv, ale ruce mají přísný zákaz přiblížit se k plechu. Jako by v těch plastových dózách neleželo linecké a vosí hnízda, ale státní tajemství.
A pak to přijde, je tady Štědrý den! A tím startuje období upřímného divení: „Proč to nikdo nejí? A my jen sedíme obklopeni rohlíčky, perníčky a kokosovými kuličkami a náš ztracený apetit svádíme na chudáka zlaté prasátko. Těžko vysvětlit, že kradené cukroví z horkého plechu chutná nejlépe.
Po vánočních svátcích nastane období, kdy se nám doma hromadí krabičky od „dobrých duší", tedy sousedek, kolegyň a vzdálených příbuzných, ti všichni se prostě chtějí zbavit přebytků. Každá krabička slibuje něco jiného, ale výsledek je stejný: lednice plná cukroví, jehož existence nás už dávno přestala těšit.
Takže by se dalo říct, že v prosinci je cukroví posvátné, v lednu povinné, v únoru trestné a v březnu už z něj máme jen výčitky, když ho chroupeme k ranní kávě.

VÁNOČNÍ ANALÝZA

Vánoce patří k období, kdy se svět na okamžik zpomalí a lidé v každém koutě naší země hledají to, co má v životě skutečnou hodnotu. Zatímco se města rozzáří světly a ulice naplní vůní svařeného vína a cukroví, většina domácností se připravuje na chvíle společného setkání, na návraty domů a na okamžiky, které dávají smysl celému roku. Právě v tomto duchu přichází i letošní vánoční poselství – připomínka naděje, která má sílu překonat nejistotu dnešních časů.
V uplynulých měsících jsme jako společnost čelili celé řadě výzev. Ekonomické tlaky, změny ve světě práce, rychlý technologický pokrok i hluboké společenské rozdíly prověřují naši schopnost zůstat jednotní a neztratit víru v budoucnost. Vánoce přitom nejsou jen svátkem tradic, ale také příležitostí zastavit se a uvědomit si, že právě lidská sounáležitost je tím, co nás dokáže provést i těmi nejsložitějšími obdobími. Vánoční poselství proto není pouhou sentimentální vzpomínkou nebo výzvou k tichému rozjímání. Je připomínkou odpovědnosti vůči sobě navzájem. Každý z nás má možnost být nositelem světla – někdy stačí slovo, jindy ochota pomoci či prosté naslouchání. V čase, kdy informační přetlak a všudypřítomný spěch vytvářejí napětí, nabízejí Vánoce vzácnou příležitost objevit znovu to, co často přehlížíme: hodnotu obyčejné lidské laskavosti. Rodinné návštěvy, dárky pod stromečkem či slavnostně prostřený stůl jsou krásnými symboly, ale podstatou Vánoc je sdílení. Sdílení radosti i starostí, pokory i naděje, vědomí, že i když se svět rychle mění, lidské vztahy zůstávají pilířem, o který se můžeme opřít. A právě to je přání letošního vánočního poselství: aby se tato vzájemnost stala naším každodenním průvodcem, nejen slavnostní výjimkou. Vedle osobních rozměrů však Vánoce přinášejí i důležitou společenskou výzvu. Každý rok nám připomínají, že mezi námi žijí lidé, kteří nemají stejný komfort – senioři bez rodiny, děti z náročných sociálních podmínek, lidé bez domova či ti, kteří zápasí s nemocemi. Je snadné přehlédnout jejich příběhy v záři vánočních světel. O to větší význam má, když se je rozhodneme skutečně vidět. Vánoční poselství proto zdůrazňuje, že solidarita není jednorázový čin, ale dlouhodobý postoj, který definuje charakter společnosti. Naděje, která je s Vánocemi spjata, není naivní ani samozřejmá. Je to naděje pracně budovaná, vycházející z víry ve schopnost lidí spojit se, jednat odpovědně a nepodléhat bezmoci. V době, kdy svět čelí nejen politickým napětím, ale i technologickým proměnám a klimatickým výzvám, je právě tato naděje důležitější než kdy dřív. Vánoční poselství proto vybízí, abychom se nebáli budoucnosti – aby nás nová doba neodrazovala, ale motivovala hledat řešení, která budou prospěšná nejen nám, ale i generacím, jež přijdou po nás. Ať už strávíme Vánoce doma v kruhu rodiny, na návštěvách u přátel, nebo třeba v práci, kde služby nemohou utichnout ani během svátků, přejme si, aby nás tyto dny naplnily klidem, který v běžném rytmu roku hledáme jen těžko. Abychom si dokázali dopřát chvíle ticha, v nichž uslyšíme sami sebe i lidi okolo. Závěrem letošního vánočního poselství proto zní jednoduchá, ale hluboká myšlenka: abychom sami byli zdrojem světla a naděje, již během Vánoc tolik hledáme.

ANALÝZA Martina Mokroše

Ta naděje tu snad bude a věci se k dobrému obrátí, ale to nezáleží jen na nás, ale také na našich představitelích, kteří nám mohou tu naději vlít, ale také zastavit. Je někdy až s podivem, jak se nálada může změnit z minuty na minutu pouhým jedním prohlášením politika nebo významné osobnosti. A tak vnímejme, co uslyšíme ve veřejném prostoru a nezapomínejme na to ve víru jakéhosi vánočního hibernování. Buďme stále ostražití. Koneckonců jsme tu jako občané od toho.

Přeji všem dobrým lidem krásné a pohodové Vánoce, klid a pohodu u vánočního stromečku, hlavně pak radost v očích našich dětí. Ony jsou naše budoucnost, tak jim připravme krásný čas a pozitivní emoce.

CO NA TO ČTENÁŘI
Je libo kabátek či bundičku?

Recyklační kontejnery na textil mají sloužit k tomu, aby lidé mohli nepotřebné oblečení předat k dalšímu využití. V Prostějově ale některé z nich vypadají spíš jako volně přístupné „skříně", ze kterých si lidé bez ostychu berou, co se jim hodí. Boxy, o které se majitelé pravděpodobně příliš nestarají, tak často končí vypáčené a kolem nich se povaluje rozházené oblečení.

Teď nikterak nehodlám firmu hájit, ale jezdil sem pro ně a napadlo někoho z vás, že to je jen odraz lidí co žijí okolo? Že ten kontejner po vybrání a zamčení má druhej den zas vypáčenej zámek. Je to o oblasti . V oblastech kam se jezdilo zřídka a nestíhalo se byl plný kontejner a vedle nej vše napytlované a nic nebylo roztrhané a také to fungovalo, takže než budete nadávat na firmu tak si napřed uvědomte, co za socky žije ve vašem okolí 🙂 . A někdo zmiňoval potřebné.. to opravdu nejde na potřebné, ale do kapes společnosti. Zničené se vyhodí a použitelné najdete na www.genesis-eshop.cz

To stejné je i na sídlišti E.Beneše. A těm jako potřebným se skoro nic nedostane.

> Potřebnejm nejde nic, ale můžete si vše zakoupit na genesis-eshop. 🙂

Taková samoobsluha je po celém městě, bohužel.

Klasika v Prostějově !!!

I na vesnicích okolo. Nedávno jsem zvažovala, zda paní, která skoro vlezla až dovnitř, vyfotit. Muž na ni čekal v autě, kam tašky s oblečením naházeli a ujeli.

> V tomto případě bych to řešil jako užitečnou věc, než krádež. Třeba to ti lidi využijí. Stejně by to putovalo do spalovny

> Já spíš myslím, že to chtěli pro nějaký sekáč. Ani nekoukali, co v které tašce je, brali vše, co se podařilo vydolovat. Mě spíš pobavilo, jak se po tom paní šplhala. Fakt hrozilo, že tam spadne. 😂

> Tak pro peníze cokoliv. 😂

NAVŠTIVTE TAKÉ NÁŠ DENNĚ AKTUALIZOVANÝ WEB
www.vecernikpv.cz

Martyho sloupeK

Ahoj všichni,

TMáme tady vánoční a novoroční čas, tedy chvíle radosti, štěstí a vzájemné lásky, ale bohužel na druhé straně také tak trochu obdobím obžerství, a tak si možná také říkáte, co s tím? Inu jednou pomocí je sledovat, co vlastně jíte. Zdá se vám to složité? No možná zase ne tolik.
Ještě před několika desetiletími patřilo sledování jídelníčku k náročným disciplínám. Výživoví poradci pracovali s papírovými deníky, lidé nosili s sebou tabulky energetických hodnot a přesný odhad přijatých kalorií byl spíše umění než věda. S nástupem chytrých telefonů a aplikací, jako jsou kalorické tabulky, se však situace dramaticky změnila. Základní funkcí aplikace je jednoduché sledování energetického příjmu a výdeje. Stačí zadat potravinu, aplikace ji najde v rozsáhlé databázi a zobrazí množství kalorií, bílkovin, tuků i sacharidů. Uživatel se tak může prakticky okamžitě podívat, jak jeho oběd zapadá do celkového denního plánu. Za tímto jednoduchým rozhraním se ale skrývá překvapivě sofistikovaný systém založený na výživové vědě a datové analytice. Vědecké studie opakovaně ukazují, že lidé, kteří si zapisují svůj jídelníček, mají větší šanci zhubnout nebo udržet si váhu. Důvody jsou především dva: efekt zpětné vazby – už jen vědomí, že jídlo zapíšeme, může vést k lepším rozhodnutím. Realistický obraz – většina lidí systematicky podceňuje množství jídla, které zkonzumuje. Kalorické tabulky tyto odhady uvádějí na pravou míru. Aplikace navíc umožňuje sledovat trend v čase – zobrazí grafy hmotnosti, příjmu makroživin či energetické rovnováhy. A tam už se z běžného zapisování stává malá osobní vědecká studie. Moderní aplikace nejen zaznamenávají data, ale také je analyzují. Uživatel tak postupně získává detailní obraz o tom, jak reaguje jeho tělo na různé typy stravy. Například zjistí, kolik bílkovin opravdu jí a zda to stačí na růst či udržení svalové hmoty. Může sledovat, jak ho ovlivňuje vyšší či nižší příjem sacharidů. Uvidí, zda se jeho denní energetická bilance dlouhodobě blíží cíli. Z pohledu vědy jde o sebemonitoring, jeden z nejúčinnějších nástrojů behaviorální psychologie. Tento mechanismus vysvětluje, proč aplikace fungují u širokého spektra lidí, poskytují okamžitou, měřitelnou a vizuálně přehlednou zpětnou vazbu. Kalorické tabulky se tak postupně stávají komplexním digitálním poradcem pro výživu, který je dostupný všem. A to doslova na pár kliknutí.

Marty

Dnes přinášíme další díl seriálu, v němž se věnujeme tématům blízkým mužům. Vždy jednou měsíčně se zde dočtete nejrůznější zajímavosti ze světa techniky, zdraví, ale i kuchyně, stavitelství a podobně. Součástí je i retro fotografie, nad níž můžete zavzpomínat na doby ne tak dávné. Chybět nesmí ani nějaký ten vtípek či humorná příhoda.

Takže, pánové, vstupte, poučte se, ale hlavně se bavte.

Texty připravila
Kristýna BOHATOVÁ

PÁR DOBRÝCH RAD, jak porozumět ženě

Spokojený partnerský život plný pochopení, lásky, tolerance a respektu je na začátku snem každého zamilovaného. To, jak se náš vztah bude vyvíjet, jakým směrem se ubere a zda v něm zůstaneme spokojeni po celý život, záleží vždycky na nás samotných. Porozumíme-li tomu, co se děje uvnitř našich protějšků, naše šance na šťastný partnerský vztah se mohou jen zvýšit.

Foto: pixabay.com

Muži, rozumíte svým ženám?
Pokud vaše odpověď zní někdy, gratuluji.
Pokud vždy, nevěřím.
A pokud nikdy, soucítím s vámi.

Pánové, žena je přírodním úkazem. A tento přírodní úkaz není vůbec jednoduché pochopit. Určitě se lépe chápe žena, která chápe sebe sama. Zní to bláznivě? Proč by se neměla chápat, když je sama ženou od narození? Ženou se osoba ženského pohlaví postupně stává. Je to mnohaletý proces, který se daří někdy více, někdy méně. Pod nánosem různých okolností se člověk narozený pod označením ženské pohlaví nemusí stát ženou v plném smyslu slova. Některé ženy se svou ženskou identitou bojují dokonce po celý život. Jde v podstatě o zranění, které není na první pohled tak zjevné, jako když po nehodě přijdete o některou část těla. Psychika však může být rozbořena právě tak a její jednotlivé komponenty k sobě mohou nepasovat, mohou chybět nebo být poničené.

♀ ŽENA JAKO HUDEBNÍ TĚLESO

Žena je komplex vlastností. Jsou-li sestaveny v harmonický celek, vytvoří orchestr, jemuž je radost naslouchat. Je to jako poslouchat skladbu, která lahodí duši, smyslům. V opačném případě máte pocit, že vás někdo přivázal k sedadlu na povinném školním koncertě a vy nemůžete utéct z místa, kde není ani žlibec svobody a slasti. Je to horší než zvuk hrnce padajícího ze schodů. Proč jsou vaše partnerky někdy tak šíleně rozladěné? Odpověď nalezneme v přírodě.

♀ KDYŽ TO SEM TAM NELADÍ, JE TO NORMÁLNÍ

Žena prochází v průběhu měsíčního cyklu mnoha hormonálními změnami a v každé z nich má různé potřeby. Jejich neuspokojení vede k frustraci a následné rozladěnosti. Takovou učebnicovou ukázkou je období před začátkem menstruace. Mnoho žen toto období prožívá nepříjemně. Dokonce tento čas dostal odborné pojmenování PMS (premenstruační syndrom). Ve skutečnosti je to velmi citlivé období, kdy by žena potřebovala zůstat hlavně se sebou, v meditaci, bez velkých konkrétních úkolů. Je to čas tichého zastavení před záplavou – menstruací. Dnešní doba je však nepřítelem naší přirozenosti. A tak si málokterá ze žen může tento luxus v podobě několikadenního útlumu dovolit. Napětí stoupá a většinu pocitu odpracuje tělo. Z přírodního hlediska je však tato situace pro ženu zcela nepřirozená. Je aktivní, ačkoliv jí přirozenost velí být pasivní. Tenze se v různých částech těla projeví bolestmi hlavy, podbřišku, nervozitou atd.

♀ DEJTE JIM, CO POTŘEBUJÍ

Dejte svým partnerkám, co potřebují, a věřte, že vám to za pár dní vrátí i s úroky. Mnoho žen si během PMS uvědomuje, že komunikace je s nimi složitější. Řada z nich dokonce říká, že v premenstruačním období není téměř schopna vydržet ani sama se sebou. Často vám postačí uvědomit si, že náročnější fáze měsíce právě přichází. V tomto období je rozhodně namístě zvýšená opatrnost a tolerance

Běhat na podzim a v zimě se vyplatí

Na podzim přichází nejen sychravé počasí, ale také pochmurné dny a brzké stmívání. Vůbec se vám pak nechce do nějakého sportování, natož vyběhnout ven. Rozumíme! Existuje ale hned několik důvodů, proč se v zimě běhu rozhodně nevzdávat. Pravidelné tréninky vás udrží v kondici, zaženou splíny, a navíc díky nim můžete zhubnout snadněji než v létě.

Spálíte kalorie a zaženete splín

Ilustrační foto: pixabay.com

➔ Proč na podzim

Chladnější měsíce jsou pro běhání mnohem lepší než ty letní. Jednak není takové horko a dusno, organismus se neunavuje tak rychle jako během parných dnů a lépe se nám dýchá. Navíc běhání na podzim posiluje imunitní systém. Pravidelná fyzická aktivita zlepšuje krevní oběh a pomáhá tělu lépe bojovat proti infekcím. Běh také snižuje hladinu stresových hormonů, což přispívá k celkové odolnosti organismu.

Při běhání v zimě také spalujeme více kalorií, protože naše tělo spotřebuje více energie na zahřátí. Existuje tedy vyšší šance, že snáze zhubneme. A jako bonus zaženou vyplavené endorfiny špatnou náladu i podzimní únavu.

➔ Rozcvička a pitný režim

V chladných dnech je obzvláště důležitá rozcvička, ideálně ještě doma v teple. Kromě protažení končetin je dobré zapojit pár minut intenzivnějšího cvičení na celé tělo, které prohřeje všechny svaly a předejde jejich zranění.

Nezapomínejte ani na dostatečný pitný režim, i když v zimě obecně nemáme takovou žízeň.

➔ Dýchání

V neposlední řadě není dobré dýchat při běhání v chladu otevřenými ústy, protože riskujete nachlazení nebo onemocnění průdušek. Raději proto běhejte pomaleji a snažte se tempo udýchat nosem.

➔ Vhodné oblečení

Ze všeho nejdůležitější je volba správného oblečení, abyste si běhání užili v pohodlí za každého počasí. Základem by mělo být funkční triko, zateplené legíny nebo běžecké kalhoty a lehčí větrovka. Všeobecně platí, že po vyjití z domu v běžeckém oblečení by vám mělo být mírně chladno. Říká se, že ideální je se obléct tak, jako by venku bylo zhruba o 10 stupňů více.

Zásadní je jednotlivé kusy oblečení správně vrstvit. První vrstvu by mělo tvořit přilnavé tričko z příjemného materiálu, který odvádí pot a udržuje tělo v suchu. Ideálně s dlouhým rukávem a stojáčkem nebo rolákem ke krku. Druhou vrstvu můžete na podzim, kdy ještě nejsou mrazy, vynechat. V zimě sáhněte po teplejší funkční mikině ke krku. Třetí vrstva by měla být voděodolná a nejlépe i větruvzdorná (hlavně v oblasti zad a trupu). Na podzim stačí lehčí nepromokavá větrovka, v chladnějším počasí například silnější softshellová bunda.

➔ Reflexní prvky

Nezapomeňte! Na podzim a v zimě se brzy stmívá, a proto by mělo být vaše oblečení opatřeno reflexními prvky, případně se dají v obchodech za pár korun koupit luminiscenční pásky a jiné svítící a odrazové doplňky.

➔ Vhodná obuv

Vyběhnete-li na podzim do parku nebo do města na chodník, postačí vám klasické silniční běžecké boty. Pokud budete běhat v terénu, doporučujeme zvolit pevnější, ideálně trailovou obuv, která má větší vzorek a protiskluzovou úpravu a lépe chrání před nerovnostmi mokrého terénu.

➔ Doplňky a vychytávky

Jak je známo, nejvíce tepla odchází hlavou a končetinami, proto je důležité k zateplenému a funkčnímu oblečení i kvalitní obuvi přidat také vhodné doplňky. V sychravém počasí vás zachrání speciální běžecké rukavice se schopností odvádět vlhko a udržovat ruce v suchu, i nákrčník, který ochrání krk a dýchací cesty před prochladnutím. Hlavu udrží v teple prodyšná sportovní čepice (v nepříznivém počasí doporučujeme sáhnout po nějaké s větruvzdornou membránou), na podzim postačí čelenka.

➔ Podkolenky

Pohodlí a teplo dopřejte i svým kotníkům, lýtkům a holením. I těm hrozí při běhu v nižších teplotách prochladnutí, následkem kterého bývají bolesti a záněty šlach a svalů. Skvělou volbou jsou vyšší kompresní podkolenky, které chrání celou dolní část nohy, zpevňují svaly a napomáhají lepší stabilitě běhu v terénu. Na podzim a zimu doporučujeme vybírat podkolenky z merino vlny, která odvádí vlhkost a krásně hřeje

PĚTKA NA TERMOSTATU NETOPÍ RYCHLEJI

Termostatická hlavice na radiátoru vypadá jako jednoduchý ovladač. Otočíme číslo a čekáme, že teplota začne stoupat. Jenže systém pracuje úplně jinak, než se zdá. Čísla neurčují sílu topení, ale pouze cílovou teplotu. A právě to rozhoduje o tom, kolik za topnou sezónu zaplatíme.

Vytápění je součást každodenního komfortu. Většina lidí ale nastavuje termostat spíše pocitově než s opravdovým porozuměním. Zvlášť na podzim, kdy venku přituhuje, přichází typická scéna. Přijdeme domů, nastavíme pětku, posadíme se na gauč a čekáme, že teplo začne proudit rychleji. Realita je jiná. Vyšší číslo totiž neznamená rychlejší ohřev, ale pouze vyšší cílovou teplotu. Radiátor topí stále stejným výkonem a rychlost ohřevu zůstává stejná.

Značky mezi nimi obvykle představují přibližně jeden stupeň.

Slunce označuje běžné denní nastavení vhodné pro místnosti, ve kterých trávíme čas.

Měsíc je určen pro noční útlum okolo 14 stupňů. Sněhová vločka chrání před zamrznutím, udržuje teplotu kolem šesti stupňů, ale topení úplně nevypíná.

Uvnitř hlavice je malá náplň, která se při ohřevu rozpíná a mechanicky tlačí na ventil. Ten pak otevírá nebo uzavírá přívod teplé vody. Termostatická hlavice tedy reaguje na teplotu jen v bezprostředním okolí radiátoru.

CO ZNAMENAJÍ JEDNOTLIVÉ STUPNĚ NA HLAVICI

1 › představuje asi 12 stupňů
2 › kolem 16 stupňů
3 › odpovídá zhruba 20 stupňům
4 › cílí na přibližně 24 stupňů
5 › míří k hodnotě kolem 28 stupňů

KDYŽ RADIÁTOR NEHŘEJE ROVNOMĚRNĚ

Radiátor je třeba odvzdušnit, pokud je nahoře studený, ale dole teplý, ozývají se z něj bublavé nebo syčivé zvuky anebo výkon radiátoru neodpovídá nastavení.

Postup je jednoduchý. Radiátor se pootevře čtyřhranným klíčem na odvzdušňovacím ventilu, nechá se uniknout vzduch a ventil se zavře ve chvíli, kdy teče jen voda. Následně je vhodné zkontrolovat tlak topného systému. U starších kotlů se ideální tlak často pohybuje mezi jedním a dvěma bary. Pokud klesne pod jeden, je třeba doplnit vodu. U moderních systémů může být tlak odlišný a některé vyžadují speciální topnou vodu, proto je nutné řídit se manuálem kotle.

NOČNÍ ÚTLUM JAKO DOBRÝ NÁVYK

Na noc se vyplatí teplotu snížit. Není to jen otázka úspory. Nižší teplota je také přínosná pro kvalitnější spánek. Měsíc na termostatu standardně odpovídá hodnotě kolem 14 stupňů. Důležité je však topení nikdy nevypínat úplně, aby nedošlo k prochlazení stěn a následnému výraznému zvýšení spotřeby při opětovném ohřevu.

NA CO JEŠTĚ PAMATOVAT?

Efektivní vytápění není věda. Stačí jen několik jednoduchých návyků. Nesmíme blokovat radiátor nábytkem ani závěsy, nespoléhat na pětku jako na rychlejší ohřev, pravidelně odvzdušňovat celý systém, na noc snižovat teplotu, kontrolovat tlak vody a řídit se manuálem u moderních kotlů.

RETRO VZPOMÍNKY

Foto: Facebook

Vánoční Baťův pes

Celé roky jsem před Vánoci chodívala do centra města a mířila k prodejně Baťa v Dukelské bráně. A byl tam!

Za výlohou obchodu s obuví panáčkoval černý psík a jeho přední tlapky vyťukávaly do skla neměnný rytmus. Pro mě dodnes ten „nej“ symbol vánočních svátků.

RYCHLÉ INFO

Nová zvonička

Kraličky (mls) – Slavnostní otevření a úplně první zazvonění má za sebou od uplynulé neděle 14. prosince nová zvonička, která stojí v Kraličkách na bývalém hřišti. Za její výstavbou stojí rodina Vaškova.

Zachraňuje životy

Čelechovice na Hané (mls) – Pro zvýšení bezpečnosti pořídily Čelechovice na Hané moderní automatizovaný externí defibrilátor (AED) pro širokou veřejnost. Nejbližší dostupný přístroj byl dosud ve Slatinicích a u JSDH v Kostelci na Hané. Nyní je AED k dispozici pod přístřeškem terasy rekonstruovaného zdravotního střediska ve vyhřívaném boxu s alarmem a je vybaven i základní lékárničkou a dětskými elektrodami. Budova tak slouží nejen jako středisko péče, ale i jako klíčový bezpečnostní bod.

Vyšly Dějiny Konice

Konice (mls) – Město Konice vydalo knižně třetí a poslední díl rukopisu Jaroslava Pinkavy Dějiny města Konice, který obsahuje události z let 1918–1938. Knihu je možné spolu s předchozími dvěma díly zakoupit na vánočních trzích na stánku města a Spolku přátel Konice. Vše je k mání také v turistickém informačním centru.

V DOMOVĚ V KOSTELCI NA HANÉ ČEKÁ NA KAŽDÉ LŮŽKO PĚT LIDÍ

KOSTELEC NA HANÉ Tohle je tikající bomba, s jejímž výbuchem se budou muset vypořádat hlavně nastupující generace. Sehnat místo v jakémkoliv Domově pro seniory je však obrovský problém už nyní. Situace se přitom stále zhoršuje. Například v Domově v Kostelci na Hané čeká na místo celkem 299 lidí. Oblíbené zařízení má přitom kapacitu 58 obyvatel. Šance mnohých na přijetí je tak téměř mizivá.

Zájem o život v Domově pro seniory v Kostelci vysoce převyšuje možnosti zařízení. *Foto: Facebook*

-Vzhledem-ke-stárnutí-populace-se-bude-situace-zhoršovat-

původní zpravodajství pro Večerník
Martin ZAORAL

S tímto se dříve či později bude potýkat téměř každý z nás. Najít místo v domově seniorů je totiž více než obtížné. Přitom je jisté, že to bude čím dál horší. Například v Domově seniorů v Kostelci na Hané evidují žádosti celkem 205 žen a 94 mužů. „Poptávka po našich službách stále roste, což může souviset nejen se stárnutím populace, ale i s kvalitou námi poskytovaných služeb," potvrdil ředitel Domova pro seniory v Kostelci na Hané David Ševčík. Kapacita zařízení je 58 míst, na každé lůžko tak připadá 5,7 uchazeče. „Přijímáme na základě bodového systému. Čím větší je závislost člověka na pomoci další osoby, tím větší je pravděpodobnost jeho přijetí. Navíc preferujeme obyvatele z Kostelce na Hané či blízkého okolí," vysvětlil kritéria pro přijetí David Ševčík.

Zařízení každoročně uvítá kolem dvaceti až pětadvaceti nových klientů. I z toho vyplývá, že na každého se zdaleka nedostane. „Vždy je nejlepší, aby lidé zůstali co nejdéle v domácím prostředí, dokud to jen trochu jde. Z toho ovšem plyne, že k nám často přijímáme klienty ve špatném zdravotním stavu trpící hned několika závažnými chorobami," přiblížil Ševčík.

Město Kostelec na Hané na zvyšující se poptávku po službách domova zareagovalo snahou o vybudování nového domova se zvláštním režimem, který by měl vyrůst nedaleko stávajícího Domova pro seniory. „Vše je ve fázi projektové dokumentace. Kapacita by měla být asi 18 míst, je to kvůli tomu, že většina pokojů by měla být jednolůžková," prozradil David Ševčík s tím, že problémem nebudou pouze peníze na samotnou stavbu, ale zejména následné financování provozu.

Podle Českého statistického úřadu žilo v Česku v roce 2005 přibližně jeden a půl milionu seniorů. V roce 2024 to bylo už o milion více. A stárnout bude populace i nadále. Dle demografů bude do roku 2050 u nás žít o milion lidí více. Vzhledem k aktuální rekordně nízké porodnosti bude také přibývat bezdětných seniorů, kteří se budou na sociální služby spoléhat i kvůli tomu, neboť se o ně nebude mít kdo z rodiny postarat.

VÁNOČNÍ KOUPEL SE BLÍŽÍ!

Loni se na Štědrý den u plumlovské přehrady sešlo 112 otužilců. *Foto: archiv Večerníku*

PLUMLOV Letošní hit Vojtěcha Drahokoupila a jeho hostů Jediný přání bude znít během 42. ročníku Vánoční koupele, která se bude konat 24. prosince v areálu Cykloška u plumlovské přehrady. Organizátoři Vánoční koupele doufají, že se i letos podaří překonat hranici stovky otužilců. Loni jich kolem vánočního stromečku dovádělo přesně 112. Tradiční akce letos přinese i několik novinek. „Letos chystáme skupinové foto všech účastníků. Focení by mělo proběhnout už v 11.45 hodin. Vše obohatíme rozcvičením a zahřátím plavců na hit letošních Vánoc Jediný přání, který si také společně zazpíváme. Do vody pak budeme postupně vstupovat v pravé poledne. Prosíme proto všechny zájemce, aby dorazili s dostatečným předstihem a stihli se včas zaregistrovat. Přijďte s námi zažít radost ze soudržnosti a pravého přátelství!" vyzvala všechny Gabriela Ježková z pořádajícího DZP Haná Prostějov. Nejen otužilci, ale i všichni příchozí si na Štědrý den budou moci dát něco dobrého na zahřátí v otevřeném občerstvení areálu Cykloška na pláži U Lázničkí. **(mls)**

Žloutenka řádí v celé republice

V kraji už má DVĚ OBĚTI!

OLOMOUCKÝ KRAJ Do konce listopadu bylo v Česku letos nahlášeno 2 880 případů onemocnění virovou hepatitidou typu A, lidově zvanou žloutenka. Přes tři čtvrtiny nakažených, konkrétně 2 229 lidí, skončilo kvůli hepatitidě v nemocnicích. Jednatřicet lidí pak na nemoc zemřelo, dva z nich v Olomouckém kraji. Jednalo se o muže ve věku 45 a 64 let, kteří trpěli chronickým onemocněním jater.

Nemocní jsou ve všech věkových skupinách, tedy od malých dětí až po seniory. Nejvíce nemocných je ve věkové skupině 35 až 39 let. V celém rozmezí mezi 30 a 49 lety jsou ale hodnoty velmi podobné. Mezi dětmi nemoc nejvíce řádí ve věkové skupině 5 až 9 let.

Jak popisuje Státní zdravotní ústav ve zprávě hlavní hygienička ČR, přes tři čtvrtiny nakažených, 2 229 lidí, skončilo kvůli hepatitidě v nemocnicích, 31 lidí pak na nemoc zemřelo. Naprostá většina mrtvých byli muži, kterých bylo 28. Často šlo o bezdomovce, narkomany, alkoholiky a lidi ve složité životní situaci. V Olomouckém kraji od počátku roku eviduje Státní zdravotní ústav 87 potvrzených případů žloutenky typu A.

„Žloutenka A se přenáší především prostřednictvím mikroskopických částeček stolice nakažených lidí, které mohou ulpívat na rukou a následně na předmětech kolem nás. K nakažení přitom stačí 10 až 100 virových částic," uvedla mluvčí Krajské hygienické stanice Olomouckého kraje Markéta Koutná. Jak dodala, důležitou ochranou před hepatitidou typu A je proto důkladné mytí rukou. Nejlepší ochranou je ale očkování. **(kib)**

Olomoucký kraj uzavře hromadnou smlouvu s OSA

OLOMOUCKÝ KRAJ Písničky předních českých zpěváků i hity zahraničních kapel – snad ve všech obcích předchází hudební produkce každému hlášení obecního rozhlasu. A díky Olomouckému kraji to tak bude i v roce 2026. Hejtmanství totiž za města a obce znovu zaplatí poplatek Ochrannému svazu autorskému (OSA), vyčlení na to 720 tisíc korun.

Kraj úhradou licenčních oplatků pomůže obcím hned dvakrát. Nebudou muset absolvovat složitý proces jednání, a navíc hromadná smlouva s autorským svazem finančně vychází lépe, než kdyby ji uzavírala každá vesnice a město zvlášť.

Hejtmanství tímto způsobem pomáhá městům a obcím už od roku 2001. Pravidelně uzavírá licenční smlouvu pro celé území Olomouckého kraje, tedy za všechna města i obce, a hradí i náklady spojené s uzavřením smlouvy.

OSA spravuje autorská majetková práva zastupovaných i vlastních aktivních členů. Celkem jde o více než 11 tisíc domácích a 5 milionů zahraničních nositelů autorských práv. **(kib)**

Olomoucký kraj

Na Kosíři jsou nové cedule

VELKÝ KOSÍŘ Co na Kosíři běhá a létá? Co tu kvete a roste? I na tyto otázky turistům směřujícím z Čelechovic na Hané na vrchol hanáckého Mont Blancu odpoví nové informační cedule. „Koncem listopadu jsme si po delším čase vyšli s manželkou na Kosíř a prvním překvapením pro nás bylo, že na rozcestí byly vyměněny i zbývající informační tabule. Potěšilo nás to," prozradil Zdeněk Balcařík, který s manželkou Janou míří na Velký Kosíř pravidelně. Svého času „svoji" mnohokrát ze Smržic prošlapanou trasu chodili skutečně svižně tak, aby dosáhli co nejrychlejšího času. „Ale to už teď neděláme," uzavřel Balcařík. **(mls)**

Lidi mířící z Čelechovic na Kosíř mohou na rozcestí překvapit nové cedule. *Foto: Zdeněk Balcařík*

www.dsp-pv.cz
Kompletní CENÍK vstupného a PROVOZNÍ HODINY najdete na
Možnost zakoupení výhodných permanentek!!
bazén 25 m
sauna
pára
infrasauna
solárium
Městské lázně Prostějov
Floriánské náměstí 2627/1
Tel. recepce (pokladna): 582 301 781
recepce@dsp-pv.cz
dsp
092101231 00 36

ČERNÁ KRONIKA

Při obchodu byl podveden

O téměř 40 000 korun přišel mladý muž z Prostějova. V minulém týdnu umístil na internetovém bazaru inzerát, kde nabízel k prodeji grafickou kartu. Hned ten samý den se ozvala žena, která o ni měla zájem a chtěla ji koupit. Byla velmi vstřícná a nabídla poškozenému, že zajistí dopravu přes DPD společnost s tím, že k němu domů přijede kurýr a zásilku od něj vyzvedne. Poslala mu odkaz na uvedené, ale falešné stránky společnosti, kde prodejce vyplnil všechny potřebné údaje. Následně mu přišla informace, aby zaslal přes svoji banku ověřovací platbu. Vybral si svoji banku a následně mu přišla výzva o potvrzení platby ve výši 38 900 korun, kterou bohužel odklikl a tím odsouhlasil transakci. Peníze odešly a poškozený, jakmile podvod odhalil, přišel vše oznámit na policii.

Rukavice schoval

V pondělí 8. prosince dopoledne se v marketu v Konečné ulici v Prostějově pohyboval 22letý mladý muž, který byl již v minulosti odsouzen za krádež. Ani tentokrát nepřišel s čistým úmyslem. Při odchodu z prodejny „zapomněl" zaplatit za dva páry pracovních rukavic v hodnotě necelých 700 korun. Za popsané jednání mu hrozí až tříletý trest odnětí svobody s ohledem na to, že se jedná o recidivistu. Prostějovští policisté případ prověřují pro trestný čin krádeže.

Okradl ho kamarád

V pondělí 8. prosince v ranních hodinách došlo ke krádeži v bytě ve Vrahovické ulici v Prostějově. Podezřelý 24letý mladý muž s trestní minulostí byl na návštěvě u svého známého a pomáhal mu se stěhováním. V době, kdy byl na toaletě, mu odcizil notebook a reproduktor v hodnotě 25 800 korun. Jakmile poškozený krádež odhalil, tak ji oznámil. Policisté následně zahájili úkony trestního řízení pro podezření z trestného činu krádeže s tříletou trestní sazbou odnětí svobody.

ZPRÁVY Z PROSTĚJOVSKÉHO REGIONU

DĚSIVÉ BYTOSTI VYRAZILY NA ČERTOVSKOU JÍZDU

Čerti i s pekelným vozem právě vchází do Bílovic. Doprovázejí je šlehající plameny a dým. Foto: Martin Zaoral

Komu pravé peklo chybí, ten ho najde v Bílovicích

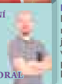
EXKLUZIVNÍ reportáž pro Večerník Martin ZAORAL

BÍLOVICE-LUTOTÍN „Ať už peklo bylo, nebo nebylo, vymyšleno bylo dobře. Když se kolem sebe podíváme, uvidíme, že spoustě lidí peklo chybí," říká moudrý vypravěč v závěru oblíbené pohádky S čerty nejsou žerty. Komu peklo chybí, nebo se jen chtěl podívat, jak to v něm vypadá, mohl do něj nakouknout během Čertovské jízdy, která se konala v sobotu 6. prosince ve sportovním areálu v Bílovicích. Jedinečná show plná pekelných plamenů, štiplavého dýmu, huňatých kožichů, zatočených rohů, vylámaných zubů i vřískotu zatracenců opět do široka rozšířila oči velkého množství malých i větších diváků.

Bílovice, Bílovice, jsou pro nás spíš Čertovice! Tohle si už řadu let mohou notovat pravidelní i příležitostní návštěvníci nejlepší pekelné show široko daleko v režii samotného Lucifera, Belzebuba, a především členů místního sboru dobrovolných hasičů a jejich přátel.

Díky nim už 12 let platí, že kdo se bojí, nesmí do Bílovic. A kdo má na svém kontě nějaký ten hřích, tak ten by se této obci měl vyhnout pořádným obloukem. Pekelný vláček jedoucí z Lutotína do Bílovic a zpět poprvé na svoji cestu vyrazil v roce 2014, o pět let později mělo velkolepou premiéru pravé peklo, které vzniklo v areálu zchátralého starého mlýna. Po dvou veleúspěšných letech však byla tradice přerušena. Zámek od pekelné brány totiž na dva roky uzamkla proticovidová opatření. Čerti se do Bílovic opět vrátili v roce 2022 a od té doby tu řádí jako za mlada. Azyl už počtvrté nalezli na místním hřišti, kde pro ně šikovné a pilné ruce místních nadšenců vytvořily pekelnou sluj. Po setmění se zjevil samotný vládce pekla Lucifer se svým průvodem ve stylovém kočáře taženém samotnými čerty.

Ani tentokrát nechyběly jiskry, plameny, dým, pach síry, hlavně však čerti s ostrými vidlemi, bengálskými ohni a hrozivými pohledy. Všude hořely ohně a v mnohých z dětí byla skutečně malá dušička. Jejich obávám se rozhodně nebylo zas tolik co divit. Samotný Lucifer se totiž zlobil, neboť mu jeho podřízení někam zašantročili Knihu hříšníků. Posléze došlo na vážení hříšníků, a nakonec peklu propadla i Dorota Máchalová. Když vše skončilo, spadl kámen ze srdce zejména přítomným dětem, které pak o to radostněji přivítaly příchod Mikuláše i s jeho dárkovými balíčky. Program po šesté hodině uzavřel ohňostroj.

Na Pekelnou jízdu do Bílovic opět dorazilo několik stovek dětí i dospělých, a to nejen místních, ale i ze širokého okolí. „Ačkoliv jedeme stále v podobných kolejích, byl to pro nás tentokrát opět velmi úspěšný ročník s nejvyšší účastí za poslední čtyři roky. Přestože zároveň přemýšlíme o nějakém dalším vylepšení, naše kapacity jsou omezené. Poděkování míří hlavně k hasičům, je to v první řadě jejich akce," zhodnotil starosta Bílovic-Lutotína Miroslav Hochvald s tím, že obec do budoucna plánuje silvestrovské opékání na hříšníky, koncem února by měli místní hasiči pořádat tradiční Košt pálenek.

FOTOREPORTÁŽ 3× foto: Martin Zaoral

Na začátku dorazil strašidelný kočár tažený samotnými čerty.

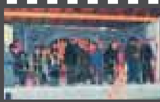
Všichni pekelníci se i s hříšníky sešli v pekle.

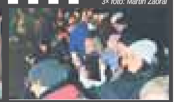
Dospělí pekelný rej sledovali se zaujetím.

Budování železnice jede naplno, z Němčic s čistým autem nevyjedete

Uzavírka rozbité silnice z Němčic do Víceměřic ZRUŠENA!

Silnice z Němčic do Víceměřic dostala kvůli náklaďákům neuvěřitelně zabrat, její plánovaná uzavírka však byla odložena na neurčito.

Pokud projedete mostem pod železniční tratí a budete pokračovat ve směru na Prostějov, čeká vás při cestě z Němčic vybočení na nově vybudovanou asfaltovou silnicí. Foto: Martin Zaoral

NĚMČICE NAD HANOU Pokud bydlíte v Němčicích nad Hanou, nebo jimi jen občas projíždíte, nemá cenu, abyste své auto umývali. Důvodem jsou vrstvy rozježděného bahna, které se na silnici dostávají z kol nákladních vozů převážejících zeminu z budování nové železnice. Nejhůře je na tom silnice z Němčic do Víceměřic, která měla být kvůli bezpečnosti začátkem prosince na dva roky uzavřena. Jenže se tak nestalo, přesto už nyní by se na ni kvůli jejímu stavu i množství projíždějících náklaďáků vydal jen dobrodruh. A další překvapení aktuálně na řidiče čeká při výjezdu z Němčic ve směru do Prostějova.

MARTIN ZAORAL

„Jako tři roky řepné kampaně, když u nás ještě fungoval cukrovar," takto přirovnal začátkem letošního června těžko představitelnou zátěž, která v následujících letech čeká občany Němčic nad Hanou a okolí starosta města Martin Ernst. Stalo se tak v souvislosti se zahájením nesmírně náročné i nákladné výstavby nové železnice, která by se měla budovat až do roku 2028.

„NECHCI SI ZNIČIT AUTO!"

Nyní na jeho slova skutečně došlo. Silnice ve městě i jeho širokém okolí každý den trpí pod náporem stovek náklaďáků, po nichž na komunikacích zůstávají nánosy bahna. Z tohoto pohledu nejvíce vytížená a zároveň zničená je vozovka mezi Němčicemi a Víceměřicemi. Ta se měla kvůli bezpečnosti od pondělí 1. prosince uzavřít, a zůstat tak až do 1. 12. 2027. Jenže k uzavírce k překvapení mnohých nakonec nedošlo. „Dlouho dopředu uzavírku avizovali, a nakonec ji odvolali bez udání důvodu. Předpokládám, že se výhledově silnice opravdu uzavře, ale kdy to bude, to v tuto chvíli netuším. Možná už po vánoční pracovní pauze," reagoval na náš dotaz místostarosta Němčic nad Hanou Romana Mizera s tím, že silnice se během dlouhé uzavírky dočká kompletní rekonstrukce.

Místní dle svých slov už po silnici stejně dávno nejezdí. „Nechci si zničit auto! Když budu chtít do Víceměřic, vezmu to přes Mořice a Nezamyslice. Určitě nejde jen o bláto, kvůli havarijnímu stavu tam můžete přijít o kolo. A ještě přitom budete kličkovat mezi náklaďáky. To mi za to opravdu nestojí," zhodnotil jeden z občanů Němčic nad Hanou.

DO NĚMČIC NOVĚ

Další překvapení řidiči nově zaznamenají při výjezdu z města ve směru na Prostějov. „Hned po projetí pod železničním mostem se budou muset vydat na nově vybudovanou asfaltovou silnici, která tu nedávno vznikla. Stejně tak na ni budou muset zamířit, když budou do města vjíždět. Není to však nic dlouhého, díky tomu se vyhnou úseku o délce zhruba třiceti metrů," popsal Roman Mizera s tím, že ke změně mělo dojít od pátku 12. prosince.

A CO DOMY?

V Němčicích musí být v pozoru nejen řidiči, ale i majitelé nemovitostí. I ty mohou být v důsledku zvýšené zátěže dostat co proto. „Pokud by v důsledku nadměrného provozu došlo k jejich poškození, bude možné to nahlásit a následně vyžadovat po investorovi stavby náhradu. Vše ovšem musí být doloženo," upozornil již dříve starosta Němčic nad Hanou Martin Ernst.

PTÁME SE STAROSTŮ – DRUHÁ ČÁST

DNES MARTINY KARKOŠKOVÉ STAROSTKY LIPOVÉ

Foto: archiv Martiny Karkoškové

LIPOVÁ Lipovou Večerník v posledních letech zanedbával, tento dluh se nám nyní alespoň částečně daří napravit díky vstřícnosti současné starostky Martiny Karkoškové, která o Lipové hovoří jako o tom nejlepším místě k životu. To však neznamená, že přehlíží fakt, že obyvatelé Lipové stárnou a podobně jako v jiných obcích relativně vzdálených od větších měst jich pomalu ubývá. S tímto trendem se však rozhodně nehodlá smířit. Nyní s ní tedy přinášíme druhou část obsáhlého rozhovoru.

„Lipová je nejlepší místo k životu, chceme přitáhnout mladé"

Co byste rádi realizovali ve zbytku letošního a v příštím roce?

„Nápadů máme v Lipové hodně, ale vždy je důležité hledat shodu v zastupitelstvu a opírat se o podporu veřejnosti. Jak jsem již řekla, máme za sebou stavební část historicky největší investice – výstavby kanalizace a čistírny odpadních vod – a teď je potřeba projekt dotáhnout po všech stránkách do konce a promítnout ho do dalšího rozvoje obce. V příštím roce se chci více věnovat menším, ale pro život v obci velmi důležitým projektům. Týkat se budou ekologie, snižování produkce odpadů, opatření ke zmírnění dopadů klimatické změny a také péče o obecní les, kde vidím určité rezervy. Zároveň považuji za klíčovou oblast komunitního života – podporu setkávání, spolkové činnosti a sousedských aktivit. Chci se také soustředit i na územní rozvoj obce a velkou část energie věnovat přípravě projektů s horizontem několika let, aby Lipová měla jasnou představu, kam nasměruje své investice a jakou obcí chce do budoucna být. Dlouhodobě říkám, že Lipová je nejlepším místem k životu, a dělám maximum pro to, aby to tak vnímali i naši občané."

Kdybyste měla pro obec volně k dispozici 10 milionů korun, do čeho byste je investovali?

„Jednoznačně bych je nasměrovala do rozvoje bydlení, komfortu občanů a související infrastruktury. Lipová se, podobně jako řada dalších obcí v České republice, potýká se stárnutím populace a úbytkem obyvatel. Pokud chceme, aby tu mladí lidé zůstávali a zakládali rodiny, musíme jim nabídnout kvalitní podmínky pro život. Jsem si zároveň vědoma omezení, která souvisejí se vzdáleností Lipové od hlavních center zaměstnanosti, a o to víc se snažíme lidem život v odlehlejší oblasti usnadnit a hledat možnosti, jak lépe sladit rodinný a pracovní život. Máme v obci malotřídní základní školu a mateřskou školu s výborným zázemím a skvělým personálem. Vzdělávání a rodiny podporujeme všemi dostupnými prostředky. To, co nám ale chybí, jsou kapacity v oblasti bydlení jak v bytových domech, tak v podobě nových stavebních pozemků. Proto bych prosazovala, aby taková částka směřovala právě do této oblasti – do rozšíření možností bydlení a do zlepšení veřejného prostoru a infrastruktury kolem něj. Považuji to za klíč k tomu, aby byla Lipová atraktivní jak pro současné obyvatele, tak pro ty budoucí. A tím směrem chci orientovat i své další kroky jako starostka."

Olomoucký kraj má nový rozpočet

OLOMOUCKÝ KRAJ Olomoucký kraj bude v příštím roce hospodařit s příjmy i výdaji ve výši zhruba 24,5 miliardy korun. Meziročně vzroste objem finančních prostředků v dotačních programech. Finance na opravy, investice a projekty zůstanou na úrovni rozpočtu schváleného na letošek. Radovat se mohou sportovci, hasiči i příznivci kultury.

Navýšení objemu peněz zhruba o pětadvacet procent se týká dotačních programů a titulů, k nimž přibyly i nové. Například lékařům i zubařům přispěje kraj na provoz a vybavení jejich ordinací, pokud si je otevřou v regionech, kde dosud doktoři chybí.

Na přípravě rozpočtu pracoval kraj od jara. Finanční plán není důležitý jen kvůli dotacím, ale také pro desítky organizací, které kraj zřizuje – patří mezi ně například většina domovů pro seniory, základní umělecké školy a téměř všechny střední školy. Protože ceny ve všech oblastech stoupají, kraj musí zajistit nejen dotace, ale i finance pro své příspěvkové organizace. Jen na dodávky tepla, plynu a elektřiny jim kraj příští rok přispěje částkou zhruba 290 milionů korun.

Další stamiliony korun uvolní příští rok hejtmanství na zajištění veřejné dopravy, tedy meziměstských autobusových linek a také na dofinancování provozu vlaků. **(kib)**

Škodovku přetočila přes střechu... NĚKOLIKRÁT!

Jaký div, že mladá řidička utrpěla v havarovaném vozidle jen lehké zranění. Foto: Policie ČR

URČICE Tak tohle vypadalo příšerně! Mladá řidička škodovky ve čtvrtek odpoledne nezvládla zatáčku u Určic a vyletěla ze silnice. V příkopu se několikrát s autem přetočila přes střechu. Žena jako zázrakem nakonec vyvázla jen s lehčím zraněním!

„Ve čtvrtek 11. prosince odpoledne řídila mladá žena osobní vozidlo Škoda Octavia v katastru obce Určice. Při jízdě ve směru do zmíněné obce v mírné levotočivé zatáčce zřejmě nepřizpůsobila rychlost vozidla a sjela vpravo mimo komunikaci, kde se opakovaně přetočila přes střechu. Při tomto došlo k hmotné škodě na osobním vozidle ve výši zhruba 30 tisíc korun a k lehkému zranění řidičky," uvedla Miluše Zajícová, tisková mluvčí Krajského ředitelství Policie ČR v Olomouci. Jak ještě dodala, dechová zkouška na alkohol byla negativní. „Řidičce byla v příkazním řízení uložena pokuta v částce 500 korun," uzavřela mluvčí krajské policie Miluše Zajícová. **(mik)**

Dálnici zastavil rozdivoèelý peugeot

Škoda způsobená havárií činila bezmála půl milionu. Foto: Policie ČR

OLŠANY I přes úpravy, kterými se Ředitelství silnic a dálnic snažilo udělat úsek dálnice D46 u Olšan bezpečnější, k nehodám tam stále dochází. Stejně jako ve čtvrtek 11. prosince odpoledne, kdy řidič osobního peugeotu přecenil své schopnosti a narazil do dalšího auta. To skončilo ve svodidlech.

KRISTÝNA BOHATOVÁ

Nehoda se stala krátce před patnáctou hodinou na 29,5 km dálnice D46 ve směru jízdy od Olomouce na Prostějov. „Řidič osobního vozidla Peugeot 208 jedoucí v levém jízdním pruhu nepřizpůsobil rychlost jízdy svým schopnostem a vzniklé dopravní situaci z důvodu náhlého snížení rychlosti vozidel jedoucích před ním. Následně narazil do vozidla Škoda Kodiaq jedoucího před ním. To bylo vlivem nárazu odmrštěno do středových svodidel a zpět na komunikaci," uvedl pro Večerník policejní mluvčí Libor Hejtman s tím, že při nehodě nebyl nikdo zraněn a žádný z řidičů nebyl pod vlivem alkoholu. Policisté odhadli škodu celkem na 445 tisíc korun, z toho na škodovce na 250 tisíc korun, na peugeotu na 150 tisíc korun a na svodidlech na 45 tisíc korun.

Doprava byla v místě nehody zhruba na dvě hodiny omezena.

Radnice ve Slatinkách se převlékla do teplejšího

Rozlehlá budova obecního úřadu prošla zateplením a dočkala se i nových oken. Foto: Facebook

SLATINKY Budova obecního úřadu tvoří jednu z dominant Slatinek. V průběhu uplynulého roku prošla zateplením fasády a pěkně prokoukla.

Cesta k dokončení rekonstrukce obecního úřadu ve Slatinkách nebyla snadná. „Sice to trvalo trošku déle a drobné komplikace nás neminuly, ale výsledek myslím stojí za to," zhodnotila koncem listopadu starostka Slatinek Monika Prokopová. **(mls)**

BARÁK NA ODSTŘEL OHROŽUJE LEŠANY

Dům v soukromých rukou je dlouhodobě v katastrofálním stavu, demoliční výměr na něj byl vypsán už před 26 lety. Foto: Martin Zaoral

LEŠANY Tenhle dům může někoho i zabít! Přestože na ruinu v Lešanech byl demoliční výměr vypsán už v roce 1999, soukromý majitel vše nechal zajít hodně daleko. Obec se na něj proto snaží vytvořit tlak prostřednictvím Stavebního úřadu v Kostelci na Hané. Po návštěvě z úřadu sáhl vlastník alespoň k provizorním úpravám, dle místních to však stále nestačí.

Do redakce Večerníku doputoval podnět týkající se jednoho z domů v Lešanech, který je dlouhodobě v havarijním stavu. „Objekt je celý promáčený a poškozuje i okolní budovy. Stále z něj padá omítka, kusy oken či vepřovice na krásný nový chodník. Pro své okolí je nebezpečný, každý den tu chodí děti do školy, lidé na autobus i maminky s dětmi. Mám strach, že to může někoho zabít," napsala nám jedna z místních.

O tristním stavu budovy na obecním úřadě dobře vědí. „Přes léto pod ním řemeslníci nechtěli pokládat nový chodník, protože se báli, že to na ně spadne. Dům je ovšem v soukromých rukou, a tak jediné, co jsme mohli udělat, bylo dát oznámení na Stavební úřad v Kostelci na Hané," vyjádřila se starostka obce Vladislava Bábková.

Následně se přece jen něco pohnulo k lepšímu, majitel část budovy shodil a zbytek zakryl plachtou. Obavy z možného zřícení však mezi místními přetrvávají. „Zavolala jsem tedy opět na Stavební úřad, kontrolní prohlídka je naplánovaná na polovinu ledna," reagovala Vladislava Bábková.

Není bez zajímavosti, že samotná obec Lešany vlastní dům, který by chtěla v příštím roce zbourat. Stav opuštěné nemovitosti však rozhodně není tak havarijní. „S pracemi na odstranění tohoto domu bychom chtěli začít už příští rok. Místo něj by na místě měl vyrůst plácek pro kontejnery. Zároveň se odhalí dům, který stojí za ním," uzavřela lešanská starostka. **(mls)**

Nezaměstnanost v Olomouckém kraji STAGNUJE

Nejnižší podíl lidí bez práce má Prostějovsko se 4,2 procenta

Ředitel Krajské pobočky Úřadu práce v Olomouci Vlastimil Přidal. *Foto: archiv Večerníku*

Počet uchazečů o zaměstnání v Olomouckém kraji se v listopadu meziměsíčně mírně zvýšil o 100 osob, z okresů nejvíce na Jesenicku. Podíl nezaměstnaných osob v kraji ale zůstal na listopadové hodnotě 4,8 %, také nezaměstnanost v celé ČR stagnovala na 4,6 %. V meziročním srovnání byl podíl nezaměstnaných osob v Olomouckém kraji vyšší o 0,7procentního bodu, tedy o 2 553 uchazečů. Počet volných pracovních míst meziměsíčně poklesl o 168, zaměstnavatelé v našem kraji nabízeli 4 191 pozic.

V Olomouckém kraji v listopadu podíl nezaměstnaných osob, to je počet dosažitelných uchazečů o zaměstnání ve věku od 15 do 64 let v porovnání s obyvatelstvem stejného věku, stagnoval na hodnotě 4,8 %. Počet uchazečů o zaměstnání se zvýšil pouze o 100 osob na celkových 19 939. Ve srovnání se stejným obdobím minulého roku evidoval Úřad práce Olomouckého kraje o 2 553 uchazečů o zaměstnání více. Z celkového počtu uchazečů bylo 19 032 dosažitelných, tedy těch, kteří nejsou aktuálně v pracovní neschopnosti nebo se neúčastní rekvalifikace.

Během listopadu se na pracovištích Úřadu práce v Olomouckém kraji nově zaevidovalo 2 281 osob. Z celkového počtu nově zaevidovaných uchazečů o zaměstnání se 33 % registrovalo on-line prostřednictvím Klientské zóny Jenda. Zatímco na Olomoucku se tímto způsobem registrovalo již 44 % nových uchazečů o zaměstnání, na Jesenicku využilo tento pohodlný způsob registrace z domova pouze 1 % klientů. Zároveň evidenci v Olomouckém kraji během listopadu ukončilo celkem 2 195 uchazečů.

Vývoj nezaměstnanosti v jednotlivých okresech Olomouckého kraje byl podobný – ve většině z nich nezaměstnanost spíše stagnovala. Jedinou výjimkou byl horský okres Jeseník, kde počet nezaměstnaných meziměsíčně vzrostl o 105 osob (tj. o 8 %, což je nejvyšší procentuální nárůst nezaměstnanosti ze všech okresů v ČR). „Pro Jesenicko je typické výrazné sezónní kolísání nezaměstnanosti – s příchodem zimy končí řada sezónních prací v zemědělství, lesnictví, dobývání surovin i stavebnictví. Letošní rok není výjimkou – v listopadu se zde nezaměstnanost skokově zvýšila o 0,4procentního bodu a Jesenicko se opět stalo okresem s nejvyšší nezaměstnaností v Olomouckém kraji. Činí přesně 5,6 %," doplnil statistiky nezaměstnanosti ředitel Krajské pobočky Úřadu práce v Olomouci Vlastimil Přidal.

Okres Přerov v listopadu vykázal až druhou nejvyšší hodnotu podílu nezaměstnaných osob (5,4 %) v Olomouckém kraji, naopak nejnižší hodnotou nezaměstnanosti se může pochlubit Prostějovsko (4,2 %). K největšímu meziročnímu nárůstu PNO došlo v okrese Prostějov (o 0,9procentního bodu), ale na Jesenicku se hodnota PNO zvýšila pouze o 0,1procentního bodu.

Na konci listopadu bylo v evidenci Úřadu práce v Olomouckém kraji celkem 1 341 absolventů škol všech stupňů vzdělání a mladistvých. Jejich počet klesl ve srovnání s předchozím měsícem o 94 osob a ve srovnání se stejným měsícem minulého roku byl vyšší o 183 osob. Na celkové nezaměstnanosti se absolventi podíleli 6,7 %. V evidenci dále bylo 2 796 osob se zdravotním postižením (OZP), což představovalo 14,0 % z celkového počtu nezaměstnaných.

Krajská pobočka Úřadu práce v Olomouci evidovala ke 30. listopadu 2025 celkem 4 191 volných pracovních míst, což je o 168 méně než v předchozím měsíci. Na jedno volné pracovní místo připadalo v Olomouckém kraji 4,8 uchazeče, z toho nejvíce v okrese Přerov (6,7), naopak na Olomoucku to bylo pouze 3,8 uchazeče.

Z celkového počtu nahlášených volných míst bylo 563 vhodných pro osoby se zdravotním postižením (OZP), na jedno volné pracovní místo připadalo 5 uchazečů. Volných pracovních míst pro absolventy a mladistvé bylo registrováno 1 001, na jedno volné místo připadalo tedy 1,3 uchazeče této kategorie. „Zaměstnavatelé i nadále hledali zejména dělnické strojírenské profese jako svářeče, mechaniky a opraváře strojů, nástrojáře a zámečníky. Na konci listopadu bylo v evidenci Úřadu práce v Olomouckém kraji celkem 630 míst pro tyto profese, což je 15 % z celkové nabídky. Druhou největší skupinou byly pracovní nabídky pro řidiče nákladních vozidel (234 míst, 6 %), na třetím místě se jednalo o pracovní nabídky pro montážní dělníky (218 míst, 5 %). Dále byla nejvyšší poptávka zaměstnavatelů po skladnících, stavebních řemeslnících, kuchařích a strážných," upřesnil profesní strukturu volných pracovních míst ředitel Vlastimil Přidal. **(mik)**

Nezaměstnanost v okresech - listopad 2024 a listopad 2025 (v %)

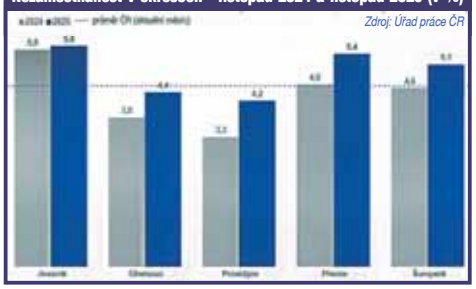

Zdroj: Úřad práce ČR

LASKI Komunální technika
OD ROKU 1992

Do našeho týmu hledáme zkušeného
OBCHODNÍHO MANAŽERA
se zaměřením na komunální a zemědělské stroje, který bude rozvíjet obchodní aktivity na tuzemském i zahraničním trhu.

NÁPLŇ PRÁCE
- Aktivní vyhledávání nových obchodních příležitostí v ČR i zahraničí
- Rozvoj exportu a komunikace se zahraničními partnery
- Péče o stávající klienty a budování dlouhodobých vztahů
- Vedení obchodních jednání a příprava nabídek a uzavírání kontaktů
- Analýza trhu a konkurence a identifikace trendů v oboru komunální a zemědělské techniky
- Spolupráce s vedením společnosti na tvorbě a naplňování obchodní strategie
- Reporting výsledků a návrhy na zlepšení obchodních procesů

POŽADUJEME
- Praxe na obchodní pozici, ideálně v oblasti komunální či zemědělské techniky
- Výborné komunikační a vyjednávací dovednosti
- Aktivní znalost angličtiny (slovem i písmem) – každodenní komunikace se zahraničními partnery
- Tah na branku, samostatnost a orientace na výsledky
- Reprezentativní vystupování a profesionální přístup
- Řidičský průkaz sk. B

NABÍZÍME
- Motivující finanční ohodnocení: fix + atraktivní provizní systém
- Možnost profesního růstu, školení a rozvoje v mezinárodním prostředí
- Stabilní zázemí české společnosti s kvalitním produktovým portfoliem
- Služební notebook, telefon, případně služební automobil
- Příjemný kolektiv a moderní pracovní prostředí

JAK SE PŘIHLÁSIT
Zašlete svůj životopis na: pekarcikova@laski.cz
Rádi se s vámi setkáme!

Dělník ve výrobě, **mzda od 38 000 Kč**
Operátor výroby, **mzda od 42 000 Kč**
Seřizovač, **mzda od 50 000 Kč**

Pořádná práce, pořádná výplata.

naskenujte QR kód
nebo volejte
800 203 101

Mubea

RYCHLÉ INFO

Dnes jednají radní

Prostějov (mik) – V pondělí 13. prosince se koná letos poslední jednání Rady statutárního města Prostějova. Hned v úvodu budou konšelé probírat výsledky valné hromady společnosti Lesy města Prostějova a také záležitosti městské policie. Schvalovat se bude poskytnutí peněžního daru krasickým dobrovolným hasičům, smlouva o zřízení věcného břemene při stavební investici v ulici Újezd, velké množství školních záležitostí, schvalovat se budou smlouvy na pronájmy či prodeje městských pozemků a radní budou rovněž diskutovat o projektech prevence kriminality v roce 2026 a dalších tématech. Informace o jednotlivých projednávaných bodech přinese Večerník v pondělí 29. prosince.

Díry zasypou

Prostějov (mik) – Parkoviště u vrahovického hřbitova je v naprosto dezolátním stavu, což pochopitelně vyvolává emoce u jeho návštěvníků. „Mohlo by se město věnovat větší péči a vůbec zkulturnění parkoviště u hřbitova ve Vrahovicích? Je to tristní stav, to vám nepřijde?" Tak tuhle otázku položila radním na webových stránkách města Jana Bejerová z Vrahovic. Odpověď jí přišla záhy. „Odborem správy a údržby majetku města bude provedeno zasypání děr v nezpevněné komunikaci a k opravě provedeného výkopu bude vyzván jeho zhotovitel," uvedla Lenka Gartnerová, referentka informační služby Magistrátu města Prostějova.

OPRAVA HŘBITOVNÍ ZDI JE V NEDOHLEDNU

Na městském hřbitově v Prostějově v Brněnské ulici došlo v závěru května letošního roku k destrukci východní části obvodové zdi v délce zhruba 15 metrů. Ke zřícení cihlové zdi došlo patrně vlivem stáří. Její oprava ale ještě stále nezapočala. Stejně jako hřbitov je totiž zeď nemovitou kulturní památkou! A s tím přicházejí velké komplikace. Večerníku tu potvrdil náměstek primátora pro stavební investice v Prostějově Jiří Rozehnal.

Opravu zdi brzdí fakt, že je kulturní památkou. *Ilustrační foto: archiv Večerníku*

Investici komplikuje fakt, že jde o kulturní památku

původní zpravodajství pro Večerník
Kristýna BOHATOVÁ

Město muselo nejprve nechat zpracovat statický posudek, který přišel na 30 tisíc korun. Ten zahrnoval nejen zhodnocení aktuálního technického stavu zdi, ale i návrh způsobu opravy. „Stávající zdivo hřbitovní zdi, staré více než sto let, vykazuje při vizuální kontrole znatelné náklony a známky statického porušení. K příčinám degradace pravděpodobně patří nedostatečné založení zdi, vliv náletové vegetace i dlouhodobé působení klimatických podmínek," uvedl tehdy náměstek primátora Jiří Rozehnal. Jak doplnil, na 300 tisíc vyšlo zpracování projektové dokumentace, která specifikuje etapy výstavby zdi nové. Vše musí být konzultováno s památkáři. V minulém týdnu obdržel magistrát souhlasné stanovisko Národního památkového ústavu Olomouc. Následovat bude vyjádření odboru územního plánování a památkové péče. „Poté zahájíme proces pro vydání stavebního povolení a následně vyhlásíme soutěž dle zákona o veřejných zakázkách. Až poslední bude vlastní stavba. Kdy budeme moci začít, to si zatím netroufám předpovědět," dodal Rozehnal.

Hřbitovní zeď vznikla pravděpodobně kolem roku 1900 a lemuje rozsáhle a velkoryse řešený prostějovský městský hřbitov, jehož architektura nese prvky neorenesance. Na hřbitově se nachází hroby řady významných prostějovských občanů, což podtrhuje jeho historický i kulturní význam. Hřbitov byl na svou dobu založen s mimořádnou parkovou kompozicí, podél cest byly vysazeny desítky stromů, keřů a bylin, včetně neobvyklých a exotických druhů dodávajících místu jedinečnou atmosféru.

Práce na rozšíření hřbitova ale pokračují...

PROSTĚJOV Stavební práce na rozšíření stávajícího areálu Městského hřbitova v Brněnské ulici o kolumbária a urnové hroby v lokalitě bývalé psí loučky jsou v plném proudu. V rámci nové lokality vznikne 666 urnových schránek v kolumbáriích a 61 urnových hrobů.

Zároveň je řešeno oplocení lokality, nový průchod v obvodovém zdivu z areálu stávajícího hřbitova, zpevněné plochy, osvětlení, sadové úpravy, vodní prameníky a mobiliář.

„Na místě, kde stavíme, jsou vybetonovány základy a začíná se s vyzdívkou stěn kolumbárií. Záleží na počasí, jak dlouho budeme moci pracovat, ale práce jedou podle harmonogramu," sdělil Večerníku náměstek primátora Jiří Rozehnal.

Vítěznou nabídku předložila společnost INSTA CZ s.r.o. ve výši 19 997 409,07 koruny bez DPH, tj. 24 196 864,97 koruny vč. DPH, s termínem realizace do 50. týdnů od podpisu smlouvy o dílo. Stavba bude dokončena do konce srpna 2026. **(kib)**

Na místě bývalé psí loučky vznikne 727 nových hrobů a schránek v kolumbáriích. *Foto: Kristýna Bohatová*

Za vodu si zase připlatíme

PROSTĚJOV Rok se s rokem sešel a my opět sáhneme hlouběji do kapsy. Už nyní víme, že si připlatíme za vodu. Moravská vodárenská totiž oznámila, že příští rok opět zvýší cenu za vodné a stočné, a to o 2,3 procenta na 127,31 koruny bez DPH za metr krychlový. Čtyřčlenná domácnost podle odhadů zaplatí za pitnou vodu zhruba o 260 korun více než letos.

Růst cen vodného a stočného zdůvodnila mluvčí Moravské vodárenské Markéta Bártová vyššími náklady společnosti na chemikálie, stavební práce či materiály. „Vliv na konečnou cenu vodného a stočného má rovněž sazba daně z přidané hodnoty, která pro rok 2026 činí 12 procent," dodala. V letošním roce jsme za metr krychlový vody zaplatili 124,44 koruny.

„Nadšený z toho nejsem, už kvůli tomu, co nám mnohdy teče z kohoutku. Rada, abychom si vodu filtrovali, se mi zdá velmi irelevantní. Na druhou stranu do Hloučely s kanystrama asi nikdo chodit nebude," posteskl si Martin Procházka.

Moravská vodárenská zásobuje pitnou vodou na Olomoucku a Prostějovsku více než 190 tisíc obyvatel, provozuje 17 úpraven vod, 38 vodojemů, 11 skupinových vodovodů, sedm místních vodovodů, deset kanalizací a osm čistíren odpadních vod. | (kib)

Starší muž naskládal krabice ke koši

Okrskář odhalil pachatele, ten zaplatil pokutu

PROSTĚJOV Tak tohle se nedělá! Okrskář městské policie odhalil minulou středu ráno velké papírové krabice uložené vedle běžného koše na odpadky. Brzy byl vypátrán autor „černé skládky" a po zásluze i pokutován.

„Ve středu 10. prosince v ranních hodinách si strážník při kontrole a dohledu na veřejný pořádek ve svěřené části města povšiml několika papírových krabic odložených u odpadkového koše v Brněnské ulici. Důkladným šetřením na místě se mu podařilo zjistit osobu odpovědnou za vzniklý nepořádek. Pachatelem byl osmašedesátiletý muž, který byl následně kontaktován. Jeho protiprávní jednání bylo vyřešeno uložením pokuty příkazem na místě," informovala Tereza Greplová z Městské policie Prostějov. **(mik)**

Tyto papírové krabice u standardního koše na odpadky odhalil strážník v Brněnské ulici. *Foto: MP Prostějov*

UPOZORNĚNÍ PRO VEŘEJNOST

Blíží se období Vánoc a s ním i zvýšené množství papírového odpadu. Městská policie Prostějov důrazně žádá občany, aby papírové obaly, zejména krabice od dárků a spotřebičů, nenechávali volně odložené u kontejnerů nebo košů, pokud jsou nádoby plné. Nejenže takové jednání znečišťuje veřejné prostranství, ale také ztěžuje práci popelářům a může být sankcionováno pokutou. Žádáme občany, aby veškerý papírový odpad řádně složili, zmenšili objem a odložili jej do příslušných nádob, případně využili sběrné dvory. Děkujeme za ohleduplnost a spolupráci.

Dvaaosmdesátiletá řidička hrozbou na silnici!

Kličkovala po městě, pak poškodila značku

Seniorka za volantem dvakrát zachytila zrcátkem o dopravní značení v Olomoucké ulici. Rychlým zásahem strážníci zabránili možnému neštěstí. Zda byla dáma v letech za volantem ovlivněna alkoholem, není zatím známo. *2× foto: MP Prostějov*

PROSTĚJOV Strážníci městské policie se minulé pondělí jako první objevili u menší dopravní nehody, kterou způsobila dvaaosmdesátiletá řidička osobního vozidla. A nejen to. Na dámu v letech přišlo strážníkům hned několik dalších oznámení od jiných řidičů, kteří poukazovali na její nebezpečnou jízdu městem.

Seniorka za volantem ohrožovala provoz a poškodila dopravní značku. „Odpolední provoz v Olomoucké ulici v Prostějově narušila v pondělí 8. prosince řidička, která svým chováním znepokojila ostatní účastníky silničního provozu. Krátce před 15. hodinou zavolala na linku 156 žena, která popsala, že vůz jedoucí před ní nebezpečně kličkuje, a dokonce dvakrát narazil zpětným zrcátkem do dopravního značení. První incident se odehrál u čerpací stanice poblíž kruhového objezdu Olomoucká – Konečná, druhý přímo na přechodu pro chodce před železničním přejezdem. Řidička přitom pokračovala v jízdě směrem do centra města. Městský kamerový dohlížecí systém zachytil podezřelé vozidlo na křižovatce u Vojáčkova náměstí, odkud pokračovalo přes Blahoslavovu, Palackého a Poděbradovo náměstí až do Žeranovské ulice. Právě zde jej hlídka městské policie zastavila," popsala celou situaci Tereza Greplová, tisková mluvčí Městské policie Prostějov.

Při následné kontrole seniorky za volantem osobního vozidla byli strážníci docela překvapeni. „Za volantem seděla 82letá seniorka. Druhá hlídka mezitím pořídila fotodokumentaci poškozených dopravních značek v Olomoucké ulici. Pro podezření ze způsobení dopravní nehody byla na místo přivolána Policie ČR, která si věc převzala k dalšímu šetření. Díky všímavosti oznamovatelky a rychlé koordinaci strážníků i operátorů kamerového systému se podařilo nebezpečnou situaci ukončit bez dalších následků," uzavřela mluvčí prostějovských strážníků Tereza Greplová. **(mik)**

„KDE MÁTE PENĚŽENKU," ptali se strážníci

„Lidé při nákupech dělají stále stejné chyby," upozorňuje mluvčí městské policie

Policisté minulé pondělí upozorňovali nakupující Prostějovany na možné nebezpečí ze strany nejrůznějších kapsářů a dalších zlodějíčků. *Foto: MP Prostějov*

PROSTĚJOV Je to tradice, kterou strážníci městské policie obzvláště během předvánočního období a nakupování dárků pod stromeček vykonávají. Jde o preventivní akci, při níž městští policisté před většími obchodními centry vysvětlují lidem zásady opatrnosti při nakupování a upozorňují je na bezpečnostní zásady, jež by je měly ochránit před zloději. Zejména senioři tyto rady potřebují jako sůl...

V období adventu lidé častěji nakupují a shání poslední dárky pod stromeček pro své blízké, čehož také využívají kapsáři a příležitostní zloději. Městská policie proto každoročně realizuje několik preventivních akcí s výstižným názvem „Kde máte peněženku?". „V pondělí 8. prosince proběhla tato preventivní akce ve spolupráci Policie ČR u supermarketů v ulicích Konečná, Plumlovská a Anenská. Strážci zákona se zaměřili především na obchodní domy, nákupní centra a jejich okolí, kde v tomto čase výrazně narůstá počet lidí a jejich nákupů. Cílem je upozornit nakupující na rizikové situace a předejít tak zbytečným krádežím," uvedla Tereza Greplová, mluvčí Městské policie Prostějov. Během akcí strážníci opakovaně zjišťují stejné nedostatky v chování nakupujících. „Lidé si často ukládají tašky s penězi nebo osobními věcmi do nákupního vozíku, anebo nosí peněženku viditelně v ruce a domnívají se, že ji tak mají pod kontrolou. V takových případech strážníci občany upozorňují na rizika a vysvětlují jim, jak může jejich neopatrné chování přispět ke krádeži. Pozornost strážníků se zaměřuje také na parkoviště, kde si lidé při ukládání nákupu do vozidla často neuvědomí, že i krátká nepozornost může být příležitostí pro pachatele. Preventivní rady si vyslechnou i ti, kteří nechávají své věci ve vozidle bez dozoru nebo nemají při ukládání nákupu do zavazadlového prostoru uzamčené všechny dveře auta, tedy v případě, kdy to vozidlo umožňuje," uzavřela mluvčí prostějovských strážníků Tereza Greplová.

Městská policie apeluje na všechny občany, aby i v předvánočním shonu dbali na svoji bezpečnost a chránili své osobní věci. Preventivní opatření a zvýšená obezřetnost mohou předejít mnoha nepříjemnostem a zkaženým svátkům. **(mik)**

Prostějovskou nemocnici bude nadále provozovat Agel

Za pronájem tří plně vybavených nemocnic platí Agel kraji ročně 50 milionů. *Foto: Nemocnice Prostějov*

PROSTĚJOV Na posledním jednání zastupitelstva Olomouckého kraje byl schválen záměr založit se skupinou Agel miliardáře Tomáše Chrenka společný podnik. Ten od roku 2027 zajistí provoz krajských nemocnic v Prostějově, Přerově a Šternberku. V příštích deseti letech to přinese tři miliardy korun investic, tvrdí vedení kraje.

KRISTÝNA BOHATOVÁ

Trojici nemocnic má Agel v dlouhodobém pronájmu od roku 2007, a protože stávající smlouva vyprší v roce 2027, Olomoucký kraj do té doby musel najít řešení, co dál. Ve hře byly tři varianty, výběrové řízení na nového provozovatele, vrácení nemocnic pod kraj a společný podnik kraje a skupiny AGEL. Krajské zastupitelstvo schválilo třetí variantu, která je podle vedení kraje směr, jímž by chtěl jít. „Rada měla k dispozici analýzu poradenské společnosti, Olomoucký kraj se nebude vzdávat svých nemovitostí, to bude forma určité pojistky. Podmínkou je závazek skupiny AGEL v průběhu deseti let investovat tři miliardy korun, což bude znamenat skokový rozvoj nemocnic. Další prostředky budou investovány z případných výnosů," nechal se na zastupitelstvu slyšet náměstek hejtmana pro oblast zdravotnictví Vladimír Lichnovský. Opozice měla řadu námitek, mimo jiné týkajících se výběrového řízení, které mohlo být vypsáno. „Nevíme, jestli tady není nějaký další hráč, který by mohl Olomouckému kraji nabídnout lepší podmínky. Co když někdo nabídne vyšší investice než tři miliardy korun," argumentoval Ondřej Vlček, opoziční zastupitel za Spojence. I přesto zastupitelé bod schválili. Holding AGEL za pronájem tří krajských nemocnic nyní ročně platí zhruba pět desítek milionů korun. „AGEL dlouhodobě usiluje o kvalitní a dostupnou zdravotní péči pro obyvatele Olomouckého kraje. Návrh další formy spolupráce s krajem prostřednictvím společného podniku vnímáme jako pokračování dosavadního mnohaletého partnerství a jsme připraveni konstruktivně spolupracovat na řešení, které bude ku prospěchu pacientů i regionu," sdělila médiím mluvčí skupiny Radka Miloševská.

ZA DISTRIBUCI DROG PADLA OBVINĚNÍ

➤ ZE STRANY 3

Prostějovští kriminalisté odhalili organizovanou skupinu

PROSTĚJOV Prostějovská policie zadržela další pachatele, kteří prodávali v našem regionu pervitin. V polovině listopadu byli zadrženi tři muži ve věku 30 až 33 let, kteří byli podezřelí z prodeje pervitinu na Prostějovsku. Zadržení probíhalo na základě předchozího souhlasu státního zástupce. Všichni byli převezeni na policejní služebnu, kde byly provedeny nezbytné úkony. Ještě ten samý den bylo zahájeno jejich trestní stíhání a bylo jim sděleno obvinění ze zvlášť závažného zločinu nedovolené výroby a jiného nakládání s omamnými a psychotropními látkami a s jedy. Zástupci vedení prostějovské policie uspořádali minulý čtvrtek na toto téma tiskovou konferenci.

Distributorům drog bylo kromě velké finanční hotovosti zabaveno při domovních prohlídkách značné množství pervitinu. *Foto: Policie ČR*

MICHAL KADLEC

Ve stejný den bylo zahájeno trestní stíhání také proti 55letému muži z Ostravska, který byl obviněn ze stejného zločinu. „Vzhledem k tomu, že nebylo známo místo jeho pohybu a pobytu, bylo po tomto muži vyhlášeno pátrání. Tento týden v pondělí byl zadržen a eskortován na služebnu. Jednalo se o hlavního dodavatele pervitinu, který byl následně distribuován především mezi prostějovské uživatele, ale i na dalších místech v Olomouckém a Moravskoslezském kraji," sdělil na úvod Jan Lisický z Krajského ředitelství Policie ČR v Olomouci. „Na základě předchozího šetření bylo zjištěno, že všichni obvinění nejméně od června letošního roku do poloviny listopadu, kdy došlo k jejich zadržení, vzájemně spolupracovali jako členové organizované skupiny. Společně se domlouvali na postupu při prodeji pervitinu a zaměřovali se na co největší majetkový prospěch z této činnosti. Každý z obviněných měl svoji specifickou úlohu. Muž z Ostravska dodával metamfetamin ve větších množstvích nejmladšímu z obviněných, který ho dále přerozděloval mezi sebe a další dva obviněné. Společně stanovovali ceny pro své odběratele, aby si vzájemně nekonkurovali výhodnějšími cenami. V období nejméně od června do listopadu prošly jejich rukama stovky gramů této návykové látky," popisoval dále praktiky drogových gaunerů plukovník Jan Lisický.

Případ byl realizován ve spolupráci s kriminalisty z Olomouckého a Moravskoslezského kraje a také za součinnosti Generálního ředitelství cel. Díky této koordinaci probíhaly zásahy nejen v Olomouckém, ale i v Moravskoslezském kraji, kde byli zadrženi další obvinění. Po zadržení všech tří obviněných, z poloviny listopadu, byly na základě příkazu soudu provedeny domovní prohlídky a prohlídky jiných nebytových prostor a pozemků, při nichž byly nalezeny nejen věci související s prodejem drog, jejich distribucí, ale také drogy samotné, převážně pervitin a marihuana. V případě pervitinu se jednalo přibližně o 80 gramů, taktéž byly zajištěny finanční prostředky související s prodejem drog. Všichni čtyři obvinění mají záznamy v rejstříku trestů za různé trestné činy. Tři z nich již v minulosti byli odsouzeni za trestnou činnost související s distribucí návykových látek," uvedl dále Jan Lisický s tím, že po provedení všech potřebných úkonů a sdělení obvinění byli všichni tři zadržení muži propuštěni z režimu zadržení. „S kriminalisty spolupracovali, ke svému jednání se doznali a jejich trestní stíhání je vedeno na svobodě. Za uvedené protiprávní jednání jim může soudce podle trestního zákoníku uložit trest odnětí svobody v rozmezí od dvou do deseti let.

Na nejstaršího z obviněných, který byl zadržen v pondělí a hrozí mu i stejný trest, byl z naší strany vydán podnět k podání návrhu na jeho vzetí do vazby. Státní zástupce tento podnět akceptoval, soudce jeho návrh přijal a obviněného poslal do vazby, kam byl ve středu odpoledne eskortován," uzavřel Jan Lisický z Krajského ředitelství Policie ČR v Olomouci.

FRANTIŠEK JURA BILANCUJE LETOŠNÍ ROK: „Rozvoj města, klíčové investice a vize pro český sport“

PROSTĚJOV Závěr každého roku znamená, že je čas na určité ohlédnutí, co se za poslední období podařilo, co by se ještě dalo stihnout, ale také o tom, jaké plány budou do roku následujícího. To stejné platí v řadě odvětví, politiku nevyjímaje. Rok 2025 bere primátor a senátor František Jura v mnoha ohledech jako rekordní. Může být spokojen, že se podařilo dotáhnout řadu sociálních projektů, které by měly do budoucna pomoci občanům. Výrazný posun vidí ve školství, podpoře rodin, ale také třeba u sportovních aktivit a kroužků. S končícím kalendářním rokem však tyto investice nekončí. V roce 2026 je v plánu řada dalších důležitých akcí, které by měly usnadnit život obyvatel a zároveň budou myslet na soběstačnost města.

Pane primátore, rok 2025 byl v Prostějově velmi investičně aktivní. Které projekty podle vás nejvíce posunuly město kupředu?

„Uplynulý rok byl v mnoha ohledech rekordní. Podařilo se nám završit velké množství projektů, které mají dlouhodobý přínos pro život obyvatel. Výrazný posun vidím zejména ve školství. U základních škol Melantrichova a Jana Železného jsme obnovili sportovní areály, modernizovali učebny a vybavili je technikou odpovídající současným vzdělávacím nárokům. Je pro nás zásadní, aby děti vyrůstaly v prostředí, které je bezpečné, podnětné a připravené na budoucí výzvy. Silnou oblastí byla i podpora rodin s dětmi. Navýšení kapacity mateřské školy v Čechovicích a téměř zdvojnásobení míst v městských jeslích na Sídlišti Svobody znamená reálnou pomoc rodičům i komfortní zázemí pro nejmenší. Zájem o tyto služby každoročně roste, a proto jsme investice v této oblasti považovali za zcela klíčové.

Velký důraz jsme kladli také na sport a volnočasové aktivity. Otevřeli jsme rekondiční centrum v areálu zimního stadionu, které slouží jak sportovcům, tak široké veřejnosti. Sportcentrum – DDM prošlo úpravami, jež umožní zlepšit podmínky pro tábory i celoroční kroužkovou činnost.

Sociální oblast jsme dále rozšířili o navýšení kapacit azylového domu a posílení terénních služeb. Snažíme se podporovat organizace pomáhající rodinám ve složitých životních situacích a zajišťujeme podmínky pro to, aby senioři mohli co nejdéle zůstat doma.

Pokračovali jsme také v úpravách veřejného prostoru. Proběhly rekonstrukce chodníků, cyklotras i silničních povrchů, vysadili jsme nové stromy a keřové porosty. Terminál Újezd se stal významnou vstupní branou do města a už brzy na něj naváže nový parkovací dům. Mezi symbolické milníky řadím i zpřístupnění prostějovského zámku veřejnosti a novou vizuální identitu města, která z Prostějova dělá moderní a sebevědomé místo.“

Které hlavní projekty a investice plánujete pro rok 2026?

„Rok 2026 bude pokračováním velmi intenzivní práce. Parkovací dům na Újezdě je jedním z prioritních projektů – očekáváme, že výrazně uleví dopravě v okolí centra a zlepší podmínky pro rezidenty i návštěvníky města.

Posouváme se k realizaci rozšíření Aquaparku Koupelky. Připravujeme rozsáhlé úpravy, které mají přinést více možností především pro rodiny, sportovní oddíly i seniory. Chceme vytvořit areál, jenž bude celoročním místem odpočinku a relaxace.

Bytová politika je dalším pilířem příštích let. Na Šárce vznikne přes osmdesát nových městských bytů, které budou sloužit dostupnému bydlení. Kromě toho analyzujeme možnosti družstevní výstavby a vytipováváme další vhodné pozemky. V posledních letech jsme v Prostějově zaznamenali velký stavební rozvoj – přes dvě stě nových bytů je už dokončeno a další stovka je v přípravě. To je tempo, které dává městu šanci přivést i udržet mladé rodiny.

Investujeme rovněž do sportu a komunitního života. Výstavba streetballového hřiště, rekonstrukce pódia v ‚Kasku‘ či modernizace zázemí pro sportovní kluby – to vše jsou projekty, jež pomohou naplňovat naši vizi aktivního města.

Neméně důležitá je energetická oblast. Instalace fotovoltaických elektráren na městské objekty představuje významný krok k energetické soběstačnosti i úsporám. Vedle toho připravujeme další rekonstrukce škol, obnovu fasád, rozšíření botanické zahrady a rozšíření městského hřbitova. Naším cílem je, aby investice reagovaly na potřeby dneška, ale zároveň byly promyšleným krokem pro budoucnost Prostějova.“

V Senátu se hodně věnujete tématu sportu. Proč jste podporoval vznik ministerstva sportu?

„Sport považuji za jeden ze základních pilířů zdravé společnosti. Formuje charakter, posiluje fyzickou kondici, pomáhá udržovat psychickou pohodu a přináší lidem pocit sounáležitosti. Přesto zůstával systémově podfinancovaný. Sportovní kluby dělají pro komunitu obrovskou práci, ale často bojují s nedostatkem prostředků a s tím, že dobrovolní trenéři nemají následovníky.

Dlouhodobě sleduji i dopady na bezpečnostní složky. Kolegové z armády, policie i hasičského záchranného sboru mluví o tom, že se snižuje fyzická připravenost uchazečů o službu. To je varování, které nelze ignorovat.

Vznik ministerstva sportu byl proto logickým krokem. Jde o zajištění dlouhodobě stabilního zázemí, legislativního rámce a odpovědnosti. Podílel jsem se na organizaci veřejného slyšení Senátu věnovaného budoucnosti sportu a bylo vidět, že všichni aktéři, a to od státu přes kraje až po velké sportovní svazy, mají stejné obavy i očekávání.

Národní sportovní agentura připravila návrh zákona, který vznikal ve spolupráci s obcemi, regiony a desítkami sportovních organizací. Tento dokument může konečně nastavit jasná pravidla fungování českého sportu, přinést stabilitu i transparentnost. Věřím, že půjde o zásadní posun, který pocítí nejen sportovci, ale i celá společnost.“

Co je hlavní motivací vaší práce, ať už je to v čele města, nebo v Senátu?

„Ať jsem zrovna na radnici, nebo v horní komoře Parlamentu, vždy se snažím o jediné – vytvářet prostředí, v němž se lidem dobře žije. Chci město, které se rozvíjí moderně a odpovědně, investuje do škol, služeb, sportu i infrastruktury a zároveň zůstává místem, kde lidé drží při sobě. A chci stát, který se dokáže postarat o oblasti ovlivňující naši budoucnost od vzdělávání přes bezpečnost až po důstojný život dříve narozených občanů. Prostějov i celý region jsou naším domovem. Mým závazkem je dělat maximum pro to, aby se nám zde žilo dobře.“

251310225

PŘEHLED VÁNOČNÍCH BOHOSLUŽEB V KONICKÉM DĚKANÁTU

FARNOST	24.12. (PŮLNOČNÍ)	25.12.	26.12.	31.12.	1.1.
Bílá Lhota	16:00	11:00	11:00	17:00	11:00
Bohuslavice	21:30	8:00	8:00	17:00	9:00
Hvozd	-	-	10:00	-	-
Bouzov	21:30	9:00	10:30	-	10:30
Brodek u Konice	17:30	9:30	9:30	17:00	9:30
Čechy p. Kosířem	21:00	10:45	10:45	-	10:45
Cholina	14:00 * 23:00	9:30	9:30	17:00	9:30
Chudobín	-	10:30	10:30	-	11:45
Jesenec	16:00 *	9:15	9:15	-	9:15
Kladky	20:00	11:15	11:00	-	11:00
Konice	22:00	7:45 10:45	7:45	17:00	7:45 10:45
Laškov	15:00 * 24:00	9:00	9:00	18:30	9:00
Luká	16:00	9:00	10:30	-	10:30
Mérotín	21:00	7:30	7:30	16:45	7:30
Náměšť na Hané	21:30	11:00	11:00	-	11:00
Přemyslovice	22:30	7:30	7:30	17:00	7:30
Ptení	22:00	10:30	10:30	16:00	10:30
Senice	22:30	8:00	8:00	-	8:00
Skřípov	-	-	10:45	-	-
Stražisko	-	7:30	7:30	-	17:00
Suchdol u PV	15:30 * 22:00	8:00	8:00	19:00	8:00
Stínava	-	9:00	9:00	-	9:00
Šubířov	16:00	11:00	11:00	-	11:00
Vilémov	15:30	9:30	9:00	16:00	14:00

** bohoslužby určené převážně pro děti a jejich rodiny*

BOHOSLUŽBY O VÁNOCÍCH V KATOLICKÝCH KOSTELECH

STŘEDA 24. 12. – ŠTĚDRÝ DEN

Povýšení sv. Kříže	mše svatá „pro děti“	15.00 hod.
	mše svatá „v noci“	21.00 hod.
	půlnoční bohoslužba slova	24.00 hod.
Sv. Cyril a Metoděj	mše svatá	16.00 hod.
Sv. Petr a Pavel	mše svatá „v noci“	22.00 hod.
Sv. Jan Nepomucký (U milosrdných)	půlnoční mše svatá	24.00 hod.
Sv. Bartoloměj (Vrahovice)	mše svatá „v noci“	21.00 hod.
Sv. Florián (Držovice)	mše svatá „v noci“	22.30 hod.

ČTVRTEK 25. 12. – NAROZENÍ PÁNĚ A SVÁTEK SVATÉ RODINY

Povýšení sv. Kříže	mše svatá	7.30 a 10.30 hod.
Sv. Cyril a Metoděj	mše svatá	9.00 hod.
Sv. Petr a Pavel	mše svatá	9.00 a 18.30 hod.
Sv. Bartoloměj (Vrahovice)	mše svatá	9.15 hod.

PÁTEK 26. 12. – SV. ŠTĚPÁN

Povýšení sv. Kříže	mše svatá	9.00 hod.
Sv. Petr a Pavel	mše svatá	9.00 hod.
Sv. Bartoloměj (Vrahovice)	mše svatá	9.15 hod.

STŘEDA 31. 12. 2025 – SV. SILVESTRA I., PAPEŽE

Povýšení sv. Kříže	mše svatá	15.00 hod.
Sv. Petr a Pavel	mše svatá	16.00 hod.
Sv. Bartoloměj (Vrahovice)	mše svatá	16.00 hod.

ČTVRTEK 1. 1. 2026 – SLAVNOST MATKY BOŽÍ PANNY MARIE

Povýšení sv. Kříže	mše svatá	7.30 a 10.30 hod.
Sv. Cyril a Metoděj	mše svatá	9.00 hod.
Sv. Petr a Pavel	mše svatá	9.00 a 18.30 hod.
Sv. Bartoloměj (Vrahovice)	mše svatá	9.15 hod.

REALITY

Pronajmu byt 1+1 v RD v Prostějově, tel.: 776 578 678.

Pronajmu byty 2+1 a 1+1 na ulici Karlov V Prostějově. Telefon 608328617

REALITY POLZER
REALITNÍ KANCELÁŘ
Žižkovo nám. 14, Prostějov
Ocenění nemovitosti pro dědictví od 500,-Kč

PRODEJE

Volejte: 739 322 895

Byt 3+1 Tylova	3.998.000 Kč
RD PV-Vrahovice velká zahrada	5.000.000 Kč

PRONÁJMY

Volejte: 739 322 895

2+1 Waitova po rekonstrukci	16.500 Kč vč. ink

Volejte: 723 335 940

1+1 Plumlovská 30 m²	9.000 Kč +ink
2+1 Olomoucká 100 m²	14.000 Kč+ink
3+1 Plumlovská 100 m²	14.000 Kč+ink
3+kk Vrahovice 115 m² novostavba byt	13.000 Kč+ink

PRO PROVĚŘENÉ KLIENTY HLEDÁME BYTY K PRONÁJMU 739 322 895

Pokud není uvedeno jinak, platí u všech inzerátů třída energetické náročnosti G-mimořádně nehospodárná.

www.realitypolzer.cz

PRÁCI NABÍZÍ

Hledám paní na úklid kanceláří, šaten a WC ve Smržicích. Informace na tel. č. 601 559 862.

KOUPÍM

GALERIE UMĚNÍ PROSTĚJOV, nám. Svatopluka Čecha 2 (vchod za Zlatou bránou) vykupuje a zdarma oceňuje veškeré obrazy a starožitnosti, zlaté šperky 1 g / 1000 Kč. Neprodávejte překupníkům, ale odborníkům za nejvyšší ceny. Jindřich Skácel, tel.: 608 805 775, www.gupv.cz

KOUPÍM DO SBÍRKY STARÉ PIVNÍ LÁHVE A SKLENICE S NÁPISY, SBÍRKU I JEDNOTLIVÉ KUSY, TEL.: 732 170 454

PRODÁM

Prodám pánský holicí strojek zn. BRAUN, se zárukou. Tel.: 605 447 277

Prodám zánovní kolo POWER. Cena 900 Kč. Tel.: 774 664 966

SLUŽBY

Bc. Ivo Kroupa
- Sadařské a zahradnické služby.
Odborný řez ovocných stromů, sekání travních porostů, kácení stromů, údržba živých plotů, čištění zanedbaných pozemků.
Tel.: 605 864 140, www.seceni-kaceni.cz

Nabízíme kompletní vyklízecí práce, stěhovací služby a sečení trávy. Zabezpečujeme také výkup starožitností a veteše. Jsme z Kroměříže. Více na www.vyklidto.cz nebo telefonu 774 818 908.

Nabízím Vám pomoc s úklidem Vaší domácnosti nebo kanceláře. Nemusíte se o nic starat, veškeré prostředky jsou součástí úklidu. Ceny jsou dle dohody a rozsahu práce. Tel. 739678882 Email: klaraalexandra@seznam.cz

UZÁVĚRKA ŘÁDKOVÉ INZERCE proběhne v pátek 19. prosince v 10.00

Těžko se s Tebou loučilo, těžko je bez Tebe žít. Láska však smrtí nekončí, v srdcích Tě navždy budeme mít.

Dne 26. prosince 2025 uplyne 13 smutných let od úmrtí **paní Jany FRANCOVÉ** z Prostějova.
Kdo jste ji znali, vzpomeňte s námi. Za tichou vzpomínku děkuje celá rodina.

Zapalte svíce, kdo jste ho rádi měli, vzpomeňte na krásné chvíle, které jsme s ním prožívali.

Dnes, tj. 15. prosince 2025, si připomínáme 5. smutné výročí, kdy nás navždy opustil **pan Zbyněk KARÁSEK** z Prostějova.
Za tichou vzpomínku děkuje manželka a syn s rodinou.

Čas ubíhá a nevrací, co vzal. Jen láska, úcta a vzpomínky v srdcích žijí dál.

Dne 16. prosince 2025 uplynou 4 roky od úmrtí naší milované maminky **paní Bohumily VOGLOVÉ** ze Hvozdu.
S láskou vzpomínají syn Jan, dcera Dana a syn Zdeněk s rodinami.

Těžko se s Tebou loučilo, těžko je bez Tebe žít. Láska však smrtí nekončí, v srdcích Tě navždy budeme mít.

Dne 24. prosince 2025 uplyne 5. smutné výročí, kdy nás navždy opustil **pan Josef VODIČKA** z Kostelce na Hané.
Stále vzpomínají manželka Marie, syn Martin s rodinou, syn David a švagrová Miroslava s rodinou.

Kdo v srdcích žije, neumírá...

Dne 16. prosince 2025 uplyne 25 let od úmrtí námi milované **paní Věry VOZIHNOJOVÉ** z Prostějova.
Kdo jste ji znali, vzpomeňte prosím s námi. Děkuje a stále s láskou vzpomíná manžel s rodinou.

Kdo v srdci žije, neumírá...

Dne 27. prosince 2025 uplynou 2 roky, co nás opustil náš milovaný syn **pan Jiří KONŠEL** z Prostějovíček.
S láskou vzpomínají rodiče a sourozenci s rodinami. Děkujeme všem, kteří vzpomenou s námi.

Rok za rokem ubíhá, čas prý rány hojí, vzpomínky však stále bolí.

Dne 18. prosince 2025 si připomeneme 3. smutné výročí úmrtí **pana Ladislava FRŇKY.**
Stále vzpomíná manželka, synové a dcera s rodinou.

Očím ses ztratila, ale v srdci zůstáváš navždy.

Dne 20. prosince 2025 uplyne 30 roků, kdy rukama vrahů zemřela moje babička **paní Libuše KUNČÍKOVÁ** ze Ptení.
Stále vzpomíná vnučka Lenka s rodinou a snacha Jarmila.

Už jen kytičku na hrob Ti můžeme dát, chviličku postát a tiše vzpomínat.

Dne 14. prosince 2025 jsme vzpomněli 10. výročí úmrtí **paní Boženy JOSEFÍKOVÉ** z Prostějova.
S láskou a úctou vzpomíná dcera Hana Ryšánková s rodinou. Synové Pavel a Jiří Josefíkovi. Vnoučata Pavlina, Michal a Lucie. Pravnoučata Mirek, Martin, Dominik a Charlotta. Děkujeme těm, kteří vzpomenou s námi.

Kdo s Tebou žil, ten ví, co ztratil. Už nikdy nezavoláš, nepohladíš, nepomůžeš, neporadíš. Jsou lidé, kteří pro nás v životě znamenají víc, než ostatní. O to těžší je naučit se žít bez nich.

Dne 18. prosince 2025 uplyne 6 roků smutku, kdy zemřel náš milovaný **Ing. Pavel SEKANINA** z Prostějova.
Děkujeme všem, kteří vzpomenou s námi. S láskou a úctou vzpomíná a nikdy nezapomene manželka a dcera s rodinou.

Maminky neumírají, ony jenom usínají, aby se každé ráno probouzely ve vzpomínkách svých dětí. Čas ubíhá a nevrací co vzal, jen láska, úcta a vzpomínky v srdcích žijí dál.

Dne 18. prosince 2025 si připomeneme 6. smutné výročí úmrtí naší maminky, babičky a prababičky **paní Anny BENEŠOVÉ** z Hluchova.
Kdo jste ji znali a měli rádi, vzpomeňte s námi. Za celou rodinu děkuje dcera Maruška.

Dne 17. prosince 2025 si připomeneme 11. smutné výročí, kdy nás navždy opustila **paní Ludmila ŠKOBŘTALOVÁ,** naše milovaná maminka, babička, teta, kamarádka a spolupracovnice, která tak milovala život, svoji rodinu a vše, co s ní bylo spojeno.
Je stále s námi, v našich srdcích, vzpomínkách, myšlenkách, bude tu s námi napořád. S láskou vzpomínají, děti Radka, Martina a Petr se svými rodinami.

SMUTEČNÍ OZNÁMENÍ

Pohřební služba Pavel Makový - Drozdovice 79 a Brněnská 104, tel.: 582 332 100

Již nejsou mezi námi

Miloslav Slezáček 1948	Vyškov
Pavel Kratochvil 1971	Rozstání
Libuše Zaorálková 1933	Prostějov
Marie Oklešťková 1938	Ivanovice na Hané
Antonín Řehoř 1972	Držovice
Věra Vymazalová 1928	Prostějov
Ing. Zdeněk Šnajdr 1947	Prostějov
Božena Vejmolová 1940	Ohrozim
Petr Halíř 1953	Olšany u Prostějova
Leopold Laník 1937	Prostějov
Ladislav Kováč 1939	Ptení
Jiří Buriánek 1943	Vrahovice

Poslední rozloučení

Úterý 16. prosince 2025
Karel Šťastný 1959 Prostějov 10.00 Obřadní síň Brněnská 104
Středa 17. prosince 2025
Jan Buriánek 1930 Kostelec na Hané 13.00 kostel Kostelec na Hané
Pátek 19. prosince 2025
Jan Vymětal 1955 Dětkovice 10.00 Obřadní síň Brněnská 104
Sobota 20. prosince 2025
Jaroslava Hanáková 1937 Stínava 9.30 Obřadní síň Brněnská 104

Pohřební služba Václavková a spol. - Mlýnská 31, tel.: 582 343 883, 582 340 004

Již nejsou mezi námi

Marie Křížová 1948	Vrahovice
Pavel Vícha 1957	neuvedeno
Ivo Novotný 1965	neuvedeno
Lenka Otáhalová 1966	Kelčice
Olga Kuchařová 1948	Prostějov

Poslední rozloučení

Pondělí 15. prosince 2025
Věra Kolaříková 1936 Prostějov 13.15 Obřadní síň Prostějov

Pohřební služba FCC Prostějov - Žižkovo náměstí 19, tel.: 582 344 073, 602 581 098

Již nejsou mezi námi

Věra Vykoupilová 1941	Přemyslovice
Svatoslav Komínek 1952	Přemyslovice

Poslední rozloučení

Středa 17. prosince 2025
Božena Šaňová 1949 Němčice nad Hanou 10.15 Obřadní síň Prostějov
Pátek 19. prosince 2025
Věra Robová 1927 Prostějov 13.15 Obřadní síň Prostějov
MUDr. Vlasta Medková 1948 Prostějov 14.00 Obřadní síň Prostějov
Anežka Jankových 1943 Květná 14.45 Obřadní síň Prostějov úzký rodinný kruh

Dne 16. prosince 2025 vzpomeneme 28. smutné výročí úmrtí naší milované maminky **paní Silvy EJEMOVÉ** z Prostějova.
S láskou a úctou vzpomíná syn Milan s rodinou.

Dne 20. prosince 2025 vzpomeneme 12. smutné výročí úmrtí **pana Lubomíra TRUNDY** z Protivanova.
Za tichou vzpomínku děkuje manželka a děti s rodinami.

Dnes, tj. 15. prosince 2025, si připomínáme 5. smutné výročí úmrtí **pana Jaroslava MARKA** ze Smržic.
Stále vzpomínají dcera a syn s rodinami.

Máte doma malého výtvarníka? Pastelky do ruky a zábava může začít.

Správné odpovědi z čísla 49 / 2025

OSMISMĚRKA
Správná odpověď: ...zase fláká

SUDOKU
Správná odpověď: 5, 5, 2, 8

KŘÍŽOVKA
1. tajenka: ...pomerančové želé...
2. tajenka: ...a ozdobíme kouskem želé...

HÁDANKA
Správná odpověď: 10·9/2 = 45. Když jedna dvojice nepodá ruku, je to 45 – 1 = 44

VÝHERCI Z MINULÉHO ČÍSLA

KONCERT LAŠKOV

Výherce: Lenka Bílá

Výherce byl kontaktován.

OSMISMĚRKA

S	L	I	Z	Á	R	M	O	S	T
A	E	V	A	Á	M	M	T	P	N
K	V	N	M	N	I	A	K	O	K
T	L	Á	O	K	N	N	H	L	CH
Y	Z	E	R	O	O	O	K	K	O
T	U	O	T	P	U	A	T	S	M
E	B	O	N	O	T	U	S	Y	Ž
F	R	Č	L	A	R	Y	CH	L	E
A	P	I	N	P	N	U	E	N	E
L	K	A	D	Í	Y	B	E	A	T

AKTY, AMOR, ATAK, BEAT, DAKL, EBON, ELSA, EUROTEL, KILO, KLOPS, KOKAIN, LAFETY, MIKROB, MINOUT, MOST, MRÁZ, MSTA, NIPA, NOTY, OHON, PRÁVA, PRUT, RYCHLE, SENO, SLIZ, STAN, TRNY, ZUBR, ŽLEB, ŽMOCH

CHVÍLE..... POHODY

HÁDANKA

Odpověď: .....

SUDOKU

			9		1	6		
	8		A					
1	2					4		9
		5		7	9		2	
	6	2	B	1		C	9	
		9		6	4	5		
			3	9	7			2
5	7			8				D
			1		5			8

A: ☐ B: ☐ C: ☐ D: ☐

KŘÍŽOVKA

Tajenka 1: .....

Tajenka 2: .....

	Sníst (dětský)	Střetnutí	Římsky 55	Austr. sídlo		Mužské jméno	Český básník	Římsky 400	Pouze (nář.)		Tečka v telegramu	Úsil	Opadání	Něm. mrtvý	Inic. herečky Laurinové		Doktor z Nemoc. na kraj města	Bakterie	Angl. hymna	Jihoamerický dikobraz
Brýle					Slevа na zboží / Druh komunikace					Anglicky body / Část hlavy						Citosl. cvaknutí / Vař. vepř. maso				
1. tajenka																				
Zn. hliníku			Žid. nábož. učitel / Zn. křemíku					Člověk s poruchou řeči							Zn. baterií / Římský krutovládce					
Pražská informační služba				Ukaz. zájmeno Presleyho jméno				Malá motorka						Purpur / Střelivo do kuše				Spz Humenné / Srbsky protože		
Světadíl					Heyerdahlův člun / Atom								Tma fáštečná				Toxikum / Takové množství			
Zn. tellluru			Jednotka objemu / Dlouhý plášť (zast.)										Sloven. lr			Keňský atlet / Zkr. vedlej. svět. strany				
	Bezmocnost	Slepičí slabika / Využívající atom				Písmeno i	Ruská řeka						Vojenský povel						Bakterie	Rychle
Keř poskytující maliny														Angl. zkr. pro tiskařle	Iniciály malíře Lady / Kus látky			Zkr. mistrovství světa / Tavenina		
Značka sýra					Zkr. čes. armády / Klusácký vozík								Opak negativu							
Doubek				Inic. bás. Neumanna / Dálka (kniž.)				Část ptačího jaru	Hýkavec	Lepidlo	Ostrý přízvuk	Záhady	Spz Trenčína			Cizokraj. plody / Šumivé víno				
Ruská řeka			Pár / Čarovnost				Telefonovat / Přátelé lidí						Evropan / Čajová růže				Rybářské zařízení / Týkající se psa			
Bažina						Pokosit / Iniciály Renéra								Husitská zbraň / Římsky 2000				Osobní zájmeno / Spz Ostravy		
2. tajenka																				
Hadr				Prací prášek						Angl. družstvo					Seknout				Anthem, Ayr, Jer, Kan, Kuandu, Ptr.	

Mocca oválky

Těsto:
210 g hladké mouky
140 g másla
70 g moučkového cukru
1 žloutek
30 g mletých ořechů
špetka mleté zrnkové kávy

Poleva:
100 g moučkového cukru
4 PL horké kávy.

Kávový krém:
200 g másla
150 g moučkového cukru
2 žloutky
1 vanilkový cukr
3 PL černé kávy

Všechny suroviny smícháme a vypracujeme hladké těsto, které necháme v chladu odpočinout. Na pomoučeném vále těsto rozválíme na plát a vykrajujeme oválky, které klademe na vymazaný plech. Pečeme v předem vyhřáté troubě na 180 °C dozlatova. (1. tajenka) oválků potřeme polevou smíchanou z cukru a kávy. Po zaschnutí dozdobíme čokoládou na vaření rozpuštěnou ve vodní lázni. (2. tajenka) připraveným kávovým krémem a ozdobíme nápisem „Mocca".

Kávový krém: máslo, oba cukry a žloutky utřeme do pěny. Nakonec po kapkách vmícháme černou kávu a důkladně promícháme.

KULTURA
nechte se ohromit

Kino Metro 70

Školní 1, Prostějov

pondělí 15. prosince
14:00 Lišák a Zajda zachraňují les
animovaný
15:30 Zootropolis: Město zvířat 2
animovaný
17:45 Na horách
komedie
20:00 Není jiná možnost
drama
úterý 16. prosince
15:00 Mistr a Markétka
drama
18:00 Neporazitelní
drama
20:15 Prachová příšera
horor
středa 17. prosince
16:00 Avatar: Oheň a popel
sci-fi
20:00 Citová hodnota
drama
čtvrtek 18. prosince
16:30 Avatar: Oheň a popel
19:00 Vánoční kvíz
20:15 Architekt
drama
pátek 19. prosince
15:00 Zootropolis: Město zvířat 2
15:10 Král Králů
dobrodružný | KINO KAFE
17:15 Milion
komedie
19:00 Avatar: Oheň a popel
sobota 20. prosince
15:00 Zootropolis: Město zvířat 2
17:15 Avatar: Oheň a popel
17:45 Na horách
komedie | KINO KAFE
21:00 Neporazitelní
neděle 21. prosince
10:30 SpongeBob: Pirátské dobrodružství
animovaný
15:00 Královský balet: Louskáček
balet
15:10 Riefenstahl
dokument | KINO KAFE
18:30 Avatar: Oheň a popel
pondělí 22. prosince
14:30 SpongeBob: Pirátské dobrodružství
16:45 Avatar: Oheň a popel
20:30 Božská Sarah Bernhardt
drama
úterý 23. prosince
16:45 Avatar: Oheň a popel
20:30 Kino naslepo
náhodný film
středa 24. prosince
10:30 Zootropolis: Město zvířat 2

AKTUÁLNÍ PROGRAM SLEDUJETE TAKÉ NA WWW.METRO70.CZ

Kino klub DUHA

Školní 4, Prostějov

sobota 20. prosince
10:00 Rákosníček a hvězdy
pásmo pohádek
16:15 Ježek Sonic 3
animovaný

Kulturní klub DUHA

Školní 4, Prostějov

do 31. prosince
XIV. Memoriál Luďka Mařáka
výstava

Divadlo Point

Husovo nám. 91, Prostějov

pátek 19. prosince
19:00 Předvánoční koncert
Richard Pachman a Dita Hořínková

Městské divadlo Prostějov

Vojáčkovo nám. 1, Prostějov

pondělí 15. prosince
19:00 Štěpán Švestka & Collegium Virtuosi
koncert
středa 17. prosince
19:00 Jiří Pavlica & HRADIŠŤAN
představení pro děti
neděle 21. prosince
17:00 Louskáček
balet

Knihovna

Skálovo nám. 6, Prostějov

středa 17. prosince
10:00 Jak na chytré hodinky a nositelnou elektroniku
kurz
čtvrtek 18. prosince
13:00 MS Office Word
kurz
od 23. prosince do 4. ledna
všechny pobočky knihovny uzavřeny

Knihovna pro děti a mládež

Vápenice 9, Prostějov

pondělí 15. prosince
13:00-16:00 Deskovky
hravé odpoledne
čtvrtek 18. prosince
17:15 Úniková hra
hra Golem
pondělí 22. prosince
Prázdniny v knihovně
10:00-12:00 Tvořivá dílna
13:00-16:00 Deskovky

Muzeum a galerie v Prostějově

nám. T. G. Masaryka 2 , Prostějov

do 31. prosince
Štěstí, zdraví, pokoj svatý
komentovaná prohlídka
do 4. ledna 2026
Marie Tomanova - My room: Future Present Past
výstava
Úvazy šátků na Hané
výstava
do ledna 2026
Analfabeta negramotná
výstava Dětského muzea

Galerie Špalíček

Uprkova 18, Prostějov

do 1. února
Sněhulák
výstava k 220. výročí narození a 150. výročí úmrtí dánského pohádkáře H. Ch. Andersena

Hvězdárna

Kolářovy sady 3348, Prostějov

každý čtvrtek a pátek
13:00 Pozorování Slunce
19:30 Večerní pozorování

Společenský dům

Komenského 6, Prostějov

neděle 21. prosince
19:00 Bílé Vánoce Lucie Bílé
koncert

TJ Sokol

Skálovo nám. 4, Prostějov

neděle 21. prosince
15:00 Kouzlo Vánoc
loutkové divadlo

TIP VEČERNÍKU

BÍLÉ VÁNOCE LUCIE BÍLÉ

KDY: NEDĚLE 21. PROSINCE OD 19:00 HODIN
KDE: SPOLEČENSKÝ DŮM PROSTĚJOV

Možnost zpříjemnit si adventní čas koncertem naší nejpopulárnější zpěvačky a užít si chvíle plné lásky, klidu a kouzelné atmosféry blížícího se Štědrého dne dostanou všichni, kteří v neděli 21. prosince od 19:00 hodin zamíří na koncert Bílé Vánoce Lucie Bílé.

U Lucie Bílé její četní fanoušci pozitivně hodnotí nejen hlas, ale i její přístup k životu, neutuchající optimismus a charisma, které z ní vyzařuje. Čtvrtou adventní neděli vystoupí dlouhodobě nejpopulárnější česká zpěvačka v Prostějově za doprovodu kapely Petra Maláska a Bílého sboru. Posluchače potěší známé koledy a melodie i nové vánoční písně z posledního alba. Všichni, kteří někdy v minulosti měli možnost koncert Bílé Vánoce Lucie Bílé navštívit, ocenili zpěvaččin nádherný, silný hlas a profesionální podání, stejně jako osobní přístup k písním či rozmanitý výběr od tradičních koled přes anglické skladby až po latinské liturgické písně. Posluchači na těchto akcích už mnoho let milují také zejména důstojnou a zároveň emotivní atmosférou, v níž vyniknou různé podoby Vánoc.

KDE SE CO DĚJE?

SVÉ NÁMĚTY ČI POZVÁNKY NA AKCE NÁM VOLEJTE NEBO PIŠTE NA TEL.:
608 960 042, **NEBO NA E-MAIL:**
REDAKCE@VECERNIKPV.CZ

AKTIVITY
zapojte se

EKOCENTRUM IRIS

Husovo nám. 67, Prostějov

středa 17. prosince
10:00 Pomoc ptactvu v prostějovských parcích
vycházka nejen pro seniory, sraz u MŠ Mánesova

AKADEMIE SENIORŮ LIPKA, Z.S.

Tetín 1, Prostějov

úterý 16. prosince
14:00 Vánoční hrátky s pamětí
zábavné odpoledne

SONS PROSTĚJOV

Svatoplukova 15, Prostějov

Prostějovská pobočka Sjednocené org. nevidomých a slabozrakých (SONS)
poskytuje zrakově postiženým klientům základní poradenství, sociálně aktivizační služby a dopomoc v rámci dobrovolnické služby. Dále nabízí možnost zapůjčení kompenzačních pomůcek a zajišťuje pomoc při vyřizování záležitostí v rámci výhod a dávek soc. péče.
Kontakt: Svatoplukova 15, Prostějov,
e-mail: prostejov-odbocka@sons.cz,
tel.: 770 101 434, 778 710 647.
Sjednání schůzky po tel. domluvě.

RŮZNÉ . . .

SETKÁNÍ ANONYMNÍCH ALKOHOLIKŮ
se koná každý čtvrtek v 18:00 hodin, na adrese: Šárka 10a, Prostějov.
Kontakt: 728 354 716, e-mail: prostejov@aamail.cz.
Ani silná vůle, ani láska tvoje či blízkých nestačí.
Neboj se požádat o pomoc. Nám se jí dostalo a teď ji nabízíme tobě.

Svaz tělesně postižených v ČR, o.s. v Prostějově, Kostelecká 17, **nabízí k zapůjčení rehabilitační a kompenzační pomůcky,** např. polohovací lůžka, ortopedické vozíky, pevná a pojízdná chodítka, pevná a pojízdná WC křesla, servírovací stolky aj.
Úřední hodiny:
PO, ST 9:00 - 15:00
Provozní doba:
PO – ČT 9:00 – 15:00
PÁ 9:00 – 13:00
Bližší informace na tel.:
588 008 095
724 706 773
704 526 518

SVAZ NESLYŠÍCÍCH A NEDOSLÝCHAVÝCH OSOB V ČR, z.s.
Svatoplukova 15, Prostějov 796 01, tel. 775 549 771
Provozní doba:
ÚT a ST:
8:30 – 11:30 a 13:00 – 16:30
ČT:
jen pro objednané klienty
Můžete využít služeb našeho zařízení v podobě odborného sociálního poradenství a nabídky baterií do sluchadel a drobné příslušenství ke sluchadlům (hadičky, čisticí tablety či ušní tvarovky různých velikostí).

Nezisková organizace Duševní opora v komunitě, z.ú.
Poskytujeme bezplatnou sociální službu pro lidi s duševním onemocněním ve věku 16 - 64 let, na adrese Kravařova 9, Prostějov. Nevíte si rady? Potřebujete pomoc něco vyřídit? Chybí vám smysluplná činnost nebo společnost jiných lidí? Potřebujete ve své situaci něco změnit?
Kontaktujte nás:
Tel: 735 914 405, **e-mail:** lenka.redova@prostedok.cz
Více informací o nás na: **prostedok.cz**

Regionální pracoviště ***TyfloCentra Olomouc v Prostějově*** nadále poskytuje služby nevidomým a slabozrakým občanům na adrese: Kostelecká 17, Prostějov.
Provozní doba: **PO:** **8:00 – 12:00 a 12:30 – 14:00**
ÚT a ST: ***po telefonické domluvě***

VEČER U TV
na co kouknout

ZÁHADA STRAŠIDELNÉHO zámku

KDY: STŘEDA 24. PROSINCE 19:00
KDE: ČT1
POHÁDKA

Děj nás zavede na zámek Strašperk, který je proslavený svými strašidelnými prohlídkami. Právě tam dorazil princ Armin, který pátrá po skutečných kouzelných bytostech. Netuší, že strašidelná představení připravuje se svou vychovatelkou Hortenzií princezna Elvíra. Vzápětí na zámku začnou mizet lidé. Rozluští Armin a Elvíra tuhle děsivou záhadu, která ohrožuje celé království? A najdu k sobě cestu, když Armin zjistí pravdu? A existují vůbec kouzelné bytosti?

MIMO MÍSTO
vyrazte si

Vánoce v retro muzeu

Tohle je ta pravá akce pro milovníky vzpomínek a nostalgie. Muzeum života a paměti ve Víceměřicích zve na výstavu Vánoce v muzeu, která se bude konat v sobotu 20. prosince od 13 do 17 hodin. Kromě tematické expozice Retro Vánoc na vás čeká muzejní punč a občerstvení z grilu.

Legenda o hvězdě v Konici

Městské kulturní středisko Konice pořádá divadlo Legenda o hvězdě. Bude se jednat o vánoční povídání o narození Ježíška a o tom, co se stalo v Betlémě před dávnými časy. V divadelním představení pro děti budou hrát Eva Hrušková a Zdeněk Rohlíček. Akce se bude konat v pondělí 15. prosince od 17:00 hodin v Komunitním centru v Konici. Vstupné dobrovolné.

Advent na Běleckém Mlýně

První Adventní setkání na Běleckém Mlýně se bude konat v sobotu 20. prosince od 14 hodin. Připraveny budou domácí výrobky jako chléb, med, čaj či paštika, kuchařská show, pečení vánoček, vánoční dílnička a živá hudba.

Adventní vystoupení v Němčicích

Město Němčice nad Hanou vás zve na Adventní středeční vystoupení na Komenského náměstí dne 17. prosince 2025 v 17:30 hodin. Vystoupí Základní umělecká škola Němčice nad Hanou. Občerstvení od 15:00 hodin i prodej zabijačkových specialit.

Vánoční poèteníèko

Městská knihovna zve na Vánoční počteníčko, které se uskuteční v pondělí 15. prosince od 17:00 hodin v prostorách knihovny. Přijďte se rozloučit s rokem 2025, připomenout si akce v knihovně, zasmát se nad různými povídkami a pohádkami, vyhlásit nejlepšího čtenáře roku, vylosovat vítěze Strašidelné čtenářské výzvy, dozvědět se o nejpopulárněj¬ších českých knihách roku a zasoutěžit si ve vánočním kvízu.

Zpívání u stromeèku

Kulturní komise Čelechovice na Hané zve na Zpívání u stromečku, které se bude konat v pátek 19. prosince od 17:00 hodin u staré ZŠ v Čelechovicích na Hané. Na místě bude i Betlémské světlo. Na občerstvení bude punč či zelňačka, sousedi budou moci mezi sebou vzájemně ochutnat cukroví.

Vánoční koncert ZUŠ Konice

Vánoční koncert ZUŠ Konice se bude konat v úterý 16. prosince od 17:00 hodin v koncertním sále zámku Konice.

Václav Sax v Konici

Václav Růžička neboli Václav Sax je coby muzikant známý zejména díky svému působení v kapele Rose band. Sám vydal tři autorská CD, klip k jeho písničce Kaktusy se objevil na hudební stanici Óčko, je také autorem hymny konických fotbalistů. Václav Sax vystoupí společně s kapelou Crash Café v neděli 21. prosince od 14:00 do 16:00 hodin na Masarykově náměstí v Konici.

Adventní koncert v Mostkovicích

Obec Mostkovice a Farnost Mostkovice srdečně zvou na Adventní koncert, který se bude konat v neděli 21. prosince od 18:00 hodin v kostele Nanebevzetí Panny Marie v Mostkovicích. Přijďte se prostřednictvím hudby ponořit do vánočních svátků v překrásném prostředí. Zahraje kvartet Ivy Dočkalové, zazpívá Pavlína Přikrylová, na varhany bude doprovázet Milena Buriánková, vystoupí žáci ZUŠ Prostějov.

Štěpánský ponor u Drahan

Stejně jako mráz nespálí hluboké kořeny, tak ani ledová voda nemůže odradit správné otužilce. Právě ti se opět po roce setkají na březích malebného Nebeského rybníka ležícího mezi Drahany a Nivou. Tradiční Štěpánský ponor v režii Spolku přátel chladu se bude konat v pátek 26. prosince od 9:00 hodin.

Vánoční Drahanská

Tradiční vánoční závod na trase Žárovice–Drahany se bude konat ve středu 24. prosince od 10:00 hodin. Akce začíná v Žárovicích a je určena chodcům, běžcům i cyklistům. Pořádá Spolek přátel chladu.

Živý betlém v Mořicích

Narození Ježíška si připomenou na tradičním setkání u jesliček v betlémě u kostela v Mořicích. Akce se bude konat ve středu 24. prosince od 14:00 hodin. Chybět nebude punč i v nealko variantě. Lidé budou moci navštívit otevřený kostel i s Betlémským světlem.

Vánoční koncert v Klenovicích

Vánoční koncert Magdy Malé se bude konat v sobotu 27. prosince od 15 hodin ve společenském sále kulturního domu v Klenovicích na Hané. Vstupné dobrovolné.

Vánoční koncerty ZUŠ Němčice

Vánoční koncerty pěveckého souboru ZUŠ Konice a kapely Richband se budou konat v úterý 16. prosince od 18:00 hodin v sokolovně v Otaslavicích a ve čtvrtek 18. prosince od 18:00 hodin v kulturním domě v Pivíně. Vstupné dobrovolné.

SK PROSTĚJOV 1913
HC BLANSKO
18. 12. 2025
18:00 hod
Zimní stadion Prostějov

www.vecernikpv.cz

® PROSTĚJOVSKÝ Večerník

SPORT AKTUÁLNĚ BASKETBAL KULTURA SPOLEČNOST VOLEJBAL ESKÁČKO Fotbal ROZHOVOR

Pondělí 15. prosince 2025 | Číslo 50-51 · Ročník 29

PRINC TRÁVNÍČEK BAVIL HISTORKAMI Z NATÁČENÍ

Foto: Michal Kadlec

Pavel Trávníček ve své talkshow na zámku v Čechách pod Kosířem vyprávěl lidem nejen o Popelce

strana 23

HLEDÁNÍ PRAVÉHO MUŽE STÁLE POKRAČUJE

Foto: 1. SK Prostějov

Dočkají se ještě před svátky?

PROSTĚJOV Už je to více než měsíc, co jsou fotbalisté Prostějova bez trenéra. Po vzájemné dohodě skončil ještě před posledním utkáním podzimu kouč Jozef Weber. Členové vedení klubu hned uvedli, že čas relativně mají, ale chtěli by mít jasno už v průběhu prosince, aby se nový kouč co nejvíce podílel na plánu přípravy a řešil i vhodné posílení. Jenže čas kvapí a jméno se dosud ani nerýsuje. Ve hře byla varianta, která však padla. Podaří se tak nadělit klubu trenéra ještě pod stromeček, nebo to bude stejně jako v loňském roce až krátce před zahájením oficiální zimní přípravy? (jaf)

VÍCE NA STRANĚ 28

Naleznete uvnitř

Prostějovský tenis vládne Česku

strana 33

Dva hattricky a poklidná výhra

strana 34

Postup v poháru i výhra v lize

strany 36 a 37

Proměny vystřihly hned dva koncerty

Hlavní prostějovský kostel praskal ve švech

PROSTĚJOV V neděli 7. prosince zaplnili příznivci prostějovského sboru Proměny kostel Povýšení svatého Kříže. Adventní koncert si sbor tentokrát dal hned dvakrát v jednom dni a udělal dobře, jinak by totiž spousta milovníků dobrého zpěvu zůstala bez úžasného zážitku.

KRISTÝNA BOHATOVÁ

Dramaturgie koncertů nabídla výběr z klasického – především sborového repertoáru s doprovodem klavíru. Nechyběly ale ani populární písně v aranžmá sbormistryně Lenky Dohnalové. „Proměny opět přivítaly své sólisty a hostující instrumentalisty. Patrika Zatloukala, Oliho Vidmucha i naše dvě zpěvačky Pavlínu Merendovou a Simonu Černou doprovodila kapela pestře složená ze skvělých muzikantů," uvedla Dohnalová. V programu zazněly oblíbené písně od Karla Gotta, Ewy Farne, Marka Ztraceného ale i písně z pohádek.

„Já Proměny sleduji už od jejich vzniku, což je myslím více než deset let. Vynechala jsem jen málo jejich koncertů, v kostele žádný. Jako vždy to byl jedinečný zážitek," svěřila se jedna z návštěvnic.

Své příznivce měl na koncertech i Oli Vidmuch, jinak působící v kapelách Majestico Music a Kerveżekson. „Byl jsem zvědavý, přece jen dělá trochu, tedy hodně, jiný styl muziky. Ale tohle mu jde taky suprově," těšilo Honzu Volného.

Proměny ale nezahálely ani v týdnu, ve čtvrtek 10. prosince si s nimi na hlavním náměstí pod vánočním stromem Prostějov zazpíval v rámci celostátní akce Česko zpívá koledy.

Proměny zaplnily hlavní kostel hned dvakrát. *Foto: Zdeněk Vystavěl*

V Pointu byli Šťastní a veselí!

Na představení zvalo obsazení stylově vyvedené na dveřích do sálu. Jednotliví představitelé se pak sešli u něčeho dobrého, v popředí je autor komedie Vítězslav Lužný. *2× foto: Facebook*

PROSTĚJOV Chcete zažít nezapomenutelné svátky? Pak jste se mohli inspirovat v prostějovském Divadle Point! V sobotu 6. prosince byla k vidění neobyčejně nadpřirozená komedie Šťastní a veselí. Co všechno se (ne)vejde pod jeden stromeček? Odpovědět na tuto otázku si už na Mikuláše mohli všichni, kteří navštívili Divadlo Point na Husově náměstí. Ve sváteční sobotu zde dávali reprízu autorské komedie jednoho z nejnosnějších pilířů prostějovského Divadla Point Vítězslava Lužného o svátcích jedné obyčejné rodiny na jedné obyčejné chalupě u jezera. Hra měla premiéru letos v létě u příležitosti oslav konce jubilejní 20. sezóny známého divadelního souboru a během adventního času její téma mezi diváky rezonovalo o to výrazněji. Ostatně všichni po více jak dvou hodinách odcházeli z divadla spokojeni. „Byli jste všichni úžasní, děkujeme," vzkázala divadelníkům například Ilona Fajkusová. **(mls)**

S Louskáčkem se do divadla SLÉTLI ANDĚLÉ

Foto: Facebook

PROSTĚJOV Příběh, který se stal díky atmosféře i muzice nesmrtelným. To je Louskáček s hudbou P. I. Čajkovského. Hned dvakrát během krátké doby mohli diváci Městského divadla v Prostějově sledovat kouzelný balet o dívce Klárce, která se na Štědrý den přenesla do světa fantazie.

Jako první se s Louskáčkem v neděli 23. listopadu představili žáci tanečního oboru ZUŠ. V. Ambrose pod vedením Pavly Krieger Jahodové. Na ně pak v neděli 7. prosince navázalo přes 100 dětí Baletního studia Olomouc a ZUŠ Talent spolu s hosty. „V obou případech to byla nádherná vánoční představení, obě měla i díky dětským účinkujícím své nezaměnitelné kouzlo. Pokud bych je měla srovnat, tak to olomoucké bylo určitě výpravnější, to prostějovské zase i díky přítomným rodičům provázel déletrvající potlesk, který ne a ne skončit," srovnala jedna z prostějovských milovnic klasické hudby, která si nenechala ujít ani jedno z obou představení Louskáčka. Kdo „olomouckou" verzi dosud neviděl, bude mít v prostějovském divadle ještě příležitost v neděli 21. prosince. **(mls)**

Výšovice zpívaly s Jistotou

Zněly vánoční písně a koledy, šlo také o charitu

Žáci Speciální školy Jistota uspořádali ve Výšovicích nádherný adventní koncert. Také nabízeli vlastnoruční výrobky. *2× foto: Kateřina Dvořáková*

VÝŠOVICE V kostele ve Výšovicích se uskutečnil tradiční adventní koncert žáků Speciální školy Jistota. Akce přilákala rodiče, přátele školy i obyvatele obce, kteří si přišli poslechnout vystoupení. Koncert navázal na dlouholetou tradici školy a stal se součástí místního předvánočního programu.

KATEŘINA DVOŘÁKOVÁ

„Jsme moc rádi, že jste si nás přišli poslechnout a společně si s námi zazpívat vánoční písně a koledy," uvedla očekávanou akci učitelka Soňa Skopalová. Svými slovy přispěl také místní farář Pavel Barbořák, jenž rovněž popřál příjemný zážitek a následné prožití vánočních svátků. Na úvod akce obdržel každý z návštěvníků drobný dáreček v podobě zdobeného perníčku.

Během programu zazněly tradiční koledy v doprovodu kytary a dalších hudebních nástrojů, které doplnily i drobné rekvizity. Na závěr adventního zastavení měli návštěvníci možnost v přízemí místního zámku zakoupit výrobky od klientů chráněných dílen a charitativně tak podpořit žáky školy.

Další akcí ve Výšovicích, na niž se může veřejnost těšit, budou komentované prohlídky zámku, a to v sobotu 20. prosince ve 14, 15 a 16 hodin. Rezervaci lze provést na tel. čísle 720 415 928. O den později v neděli 21. prosince v 16 hodin se v hlavním sále zámku uskuteční Vánoční koncert s odkazem na návštěvu W. A. Mozarta ve Výšovicích.

Andělský koncert Melantrišky zaplnil hlavní církevní stánek

PROSTĚJOV Předvánoční koncerty dětského pěveckého sboru ZŠ a MŠ Melantrichova se staly jednou z nejmilejších školních tradic. Pod vedením paní učitelky Hany Langerové sbor každoročně připravuje vystoupení v kostele Povýšení sv. Kříže, kde jim ochotně poskytují zázemí a vycházejí vstříc. Nejinak tomu bylo v pondělí 8. prosince, kdy se hlavní prostějovský svatostánek zaplnil do posledního místečka.

KAMILA SEDLÁČKOVÁ

Vystoupení pěveckého sboru Melantriška sledovali z kazatelny také dva andělé.

Hlavní kostel se již tradičně zaplnil do posledního místečka. *Foto: Kamila Sedláčková*

Celý sbor čítající 38 dívek z prvního i druhého stupně se na vystoupení připravoval od začátku školního roku. Výjimečnou a nezapomenutelnou atmosféru podtrhovali hned při vstupu do kostela dva andělé, kteří pak v průběhu koncertu z kazatelny sledovali líbivý program. Společně se všemi diváky si vychutnávali nejen vánoční melodie, ale také působivý andělský příběh, jenž tvořil spojovací linku celého večera. „Každý rok se snažíme program obohatit o hostující hudebníky nebo sólisty. Letos s námi vystoupila mladá talentovaná zpěvačka Viki Martincová, studentka pražské konzervatoře a rodačka z Prostějova. Její hlas je opravdu nádherný a myslím, že o ní jednou všichni uslyšíme," prozradila vedoucí sboru Hana Langerová, která neskrývala dojetí nad množstvím příchozích vzkazů plných poděkování za zážitek a spoustu odvedené práce.

Během adventního období čeká sbor ještě 21. prosince vystoupení na nádvoří prostějovského zámku při rozsvícení poslední adventní svíce, zpívání ve škole u stromečku a tradiční návštěva denního stacionáře Pivoňka. „Tam žákyně nejen zahrají a zazpívají klientům koledy, ale předají také dar zakoupený z výtěžku školního vánočního jarmarku. Věřím, že v Pivoňce budou mít všichni radost z masážního křesla a tibetských misek," uvedl ředitel školy Roman Pazdera, který je na úspěšnou reprezentaci školy na veřejnosti právem hrdý.

Místo tradičního běhu výšlap

Premiérový ročník spojil čtyři obce

Na jednom místě si Mikuláše užily hned čtyři obce. *Foto: Jan Frehar*

OTASLAVICE Nejbližší víkend k Mikuláši patřil více než dvě dekády v Otaslavicích k tradičnímu Mikulášskému běhu. V letošním roce se však organizátoři z řad členů místního Sokola rozhodli pro změnu a zorganizovali pochod, do něhož se nakonec kromě místních zapojily i další tři obce. Na místo „U studánky" v katastrálním území Vranovic-Kelčic se tak dostavili lidé z Otaslavic, Vincencova, Dětkovic i domácí dobrovolníci, kteří se o areál starají. Ti nejodvážnější pak zdolali i další túru, která nakonec čítala přes šestnáct kilometrů.

JAN FREHAR

„Poslední ročníky tradičního běhu nám hatilo počasí, kdy vyšší vrstvy sněhu střídala zase ledovka a řadu běžců to odradilo. Stejně tak i nás organizátory už přestávalo bavit, že vyznačené trasy den předem jsme museli ještě ráno znovu připravit. Po dohodě s výborem jsme tak dospěli k závěru, že tradice běhu zůstane, ale posuneme ji do jarních měsíců, kde i běžci z různých koutů regionu určitě uvidí více v krásném okolí obce. Letos by ale zrovna počasí celkem vyšlo," prozradil se smíchem starosta Sokola Otaslavice Pavel Skalický.

Namísto toho tak uspořádali v Otaslavicích zdravotní vycházku. Tato myšlenka se zalíbila i nejbližším vesnicím v okolí a na jednom místě se tak potkaly hned čtyři skupiny výletníků, kde na ty nejmenší čekal Mikuláš s čerty a andělem, který těm nejmenším rozdal i drobné odměny, na nichž se všichni podíleli. „Premiérový ročník se vydařil nad očekávání, sobotní počasí vydrželo přes vytrvalý páteční déšť. Snad jsme tím přispěli k založení další nové tradice," doplnil Skalický.

Pro většinu zúčastněných setkání u táboráku se špekáčky, teplým čajem, svařákem, ale i slivovicí skončilo právě na tomto místě. Někteří odvážlivci se následně vydali ještě na další trasu, která vedla přes Myslejovice a Kobylničky zpátky do areálu sokolovny v Otaslavicích.

Konice ožila Vánočními trhy

Zřejmě největší stánek měli prodejci nádherních perníků všeho druhu. *Foto: Kateřina Dvořáková*

Na konickém „rynku" byl pochopitelně zahájen i prodej živých kaprů. *Foto: Kateřina Dvořáková*

Konice – O třetím adventním víkendu do Konice zamířili návštěvníci všech generací, ve městě se totiž konaly Vánoční trhy. Od brzkého rána byly na náměstí připraveny stánky s vánočním zbožím, nechyběl prodej kaprů ani vánočních stromků a na zámku byla od 9 do 17 hodin otevřena tematická výstava. Bohatý doprovodný program na náměstí začal ve 14 hodin a návštěvníky jím provedl moderátor Adam Sychrow.

KATEŘINA DVOŘÁKOVÁ

Na Vánoční trhy v Konici jsme se vydali už v dopoledních hodinách, kdy se celé náměstí teprve chystalo na hlavní odpolední program. Přesto už od devíti hodin byly v provozu první stánky, v nichž nabízeli domácí textilie, ponožky či perníková srdce. Nechyběl ani tradiční prodej kaprů, jenž přilákal ranní ptáčata. Jako na zavolanou se u něj tvořila fronta.

O tom, že jde o oblíbenou akci, vypovídají i slova jednoho z prodejců: „Do Konice na trhy jezdím prodávat pravidelně. Mám rád místní vánoční atmosféru, je vždycky taková srdečná, a navíc sem chodí hodně lidí. Vždycky se na to těším."

Jediným nedostatkem, na který návštěvníci trhů dlouhodobě upozorňují, je dostupnost veřejných toalet. Přímo v areálu trhů žádné nejsou a ty nejbližší se nacházejí poměrně daleko. Někteří lidé proto zkoušejí využít toalety v podnicích na náměstí, což se ale nelíbí jejich provozovatelům.

Děti z domova otevřely obchůdek v Albertu

Děti z prostějovského dětského domova a jejich obchůdek najdete v hypermarketu Albert v Plumlovské ulici. *Foto: Irena Adámková*

PROSTĚJOV Děti z Dětského domova v Prostějově týdny vyráběly vánoční dárky a dekorace, aby je teď mohly nabídnout zákazníkům. Svůj stánek malí obchodníci otevřeli v pátek 12. prosince v prostějovském hypermarketu Albert v Plumlovské ulici. Výdělek plánují využít na společné aktivity v domově, z vydělané částky se budou hradit aktivity, které vedení domova připraví dětem na dobu jarních prázdnin. Cílem charitativního projektu Obchůdky s Albertem je usnadnit dětem vstup do dospělého života.

MICHAL KADLEC

Děti z Dětského domova Prostějov připravovaly svůj adventní obchůdek průběžně. „Od konce letních prázdnin se u nás opět tvořilo. Společně s dětmi vyrábíme různé dekorace a drobné dárky, které budou k zakoupení v obchodech Albert v rámci obchůdků. Nejprve jsme vymýšleli společně sortiment a podíleli se na pořízení materiálu, na nějž tradičně přispěl iniciátor projektu Nadační fond Albert, a následně jsme tvořili výrobky. Nyní si děti vyzkouší i prodej, což je zábavnou formou naučí komunikaci se zákazníky, nakládání s penězi a dalším důležitým dovednostem," informovala Večerník Irena Adámková, zástupkyně ředitele Dětského domova v Prostějově. „Po pečlivých přípravách teď dolaďujeme poslední detaily a už se těšíme, až nabídneme naše výrobky zákazníkům. Letos jsou našimi favority tradičně keramické výrobky, ale věříme, že potěší i další drobnosti, jež udělají radost samotným zákazníkům nebo jejich blízkým. Všem, kteří se u našeho stánku zastaví, moc děkujeme. Děti se na tuto příležitost těší. Rády se setkávají se zákazníky, povídají si s nimi o tom, jak se mají, co je baví nebo jak výrobky vznikaly. Zájem od zákazníků je pro ně velikou motivací. Pro zákazníky máme připraveny nejrůznější dekorace, ozdoby, přáníčka a spoustu drobností, kterými mohou potěšit své blízké," dodala Irena Adámková.

ÚŽASNÝ TRÁVNÍČEK bavil na zámku v Čechách

ČECHY POD KOSÍŘEM Během pátečního večera se velice dobře bavili návštěvníci Vánoční talkshow Pavla Trávníčka na zámku v Čechách pod Kosířem. Legendární princ z vánoční pohádky Tři oříšky pro Popelku zavzpomínal s humorem sobě vlastním nejen na velice náročné natáčení této dnes již světoznámé pohádky.

Vzpomínalo se na Šafránkovou i Menšíka

Pavel Trávníček bavil diváky svojí jedinečnou Vánoční talkshow. *Foto: Michal Kadlec*

Pavla Trávníčka v jeho talkshow doprovázela zpěvačka Olga Rumlová, jíž diváci bouřlivě tleskali hned v úvodu, kdy zazpívala notoricky známou filmovou píseň. „Úplně mě to vrátilo do roku 1973. Panebože, to už je let," zhrozil se herec letopočtu, ve kterém se pohádka Tři oříšky pro Popelku natáčela. „Tenkrát mi režisér Vorlíček poslal do Brna scénář, jenž mi půl roku ležel v šuplíku. Vůbec jsem ho nečetl, což Vorlíčka naštvalo. Když mi po půl roce volal a já mu to řekl, uslyšel jsem jen, jak komusi říká – ty vole, ten blboun to ještě nečetl," pronesl mimo mnohé jiné Pavel Trávníček.

A co ještě prozradil na sebe a své herecké kolegy? O tom všem bude Večerník více informovat v příštím vydání v pondělí 29. prosince. (mik)

Vánoce napříč stoletími s Danou Šimkovou

Dana Šimková si s dětmi povídala o Vánocích oblečená do rakouského kroje. *Foto: Kateřina Dvořáková*

PROSTĚJOV Do prostějovské městské knihovny zavítala lektorka a spisovatelka Dana Šimková, která oblékla rakouský kroj a malým návštěvníkům i jejich doprovodu vyprávěla Vánoční příběh.

Dana Šimková, kterou možná znáte z jejích vyprávění o princeznách nebo Titanicu, přijela z kraje, kde vznikla slavná koleda Tichá noc. Společně s dětmi se vydala na cestu napříč stoletími, během níž přiblížila, kdy vznikly první betlémy a kde se vzal vánoční stromeček. Řeč byla také o koledách, dokonce se i zpívalo. V následujících dnech se návštěvníci mohou těšit na další akce pořádané knihovnou. V pondělí 15. prosince to bude hravé odpoledne s deskovkami, ve čtvrtek 18. prosince úniková hra. Více informací na webových stránkách knihovny. (kat)

Zdeňka Fialová oslavila 101. narozeniny

Foto: Magistrát Prostějova

PROSTĚJOV Úctyhodné jubileum slavila v minulém týdnu paní Zdeňka Fialová. Ke 101. narozeninám jí za město Prostějov přišla popřát náměstkyně primátora Marcela Župková.

Ke gratulaci se připojuje také PROSTĚJOVSKÝ Večerník a přejeme vše nejlepší a pevné zdraví. (kib)

Z Vřesovic vyjely další dvě dodávky na Ukrajinu

Pomoc zamířila k civilistům i vojákům v první linii

Na Ukrajinu z Vřesovic vyjelo toto kvarteto řidičů. 2× foto: archiv Tomáše Mlčocha

Podobná křídla vyrobená z plastu mají za úkol zaměstnávat protivzdušnou obranu, aby ruské bojové drony mohly na ukrajinském území zabíjet vojáky i civilisty.

původní reportáž pro Večerník
Martin ZAORAL

VŘESOVICE Názory se mohou lišit, nicméně dobro vždy zůstane dobrem, zlo zlem, lež lží a pravda pravdou. Tento postoj dlouhodobě ctí ve Vřesovicích. Malá vesnice od samého počátku válečného konfliktu na Ukrajině skálopevně stojí na straně napadeného národa. Její pomoc neutuchá ani bezmála čtyři roky po zahájení nesmyslné ruské agrese, kvůli níž již zbytečně zemřely stovky tisíc vojáků i civilistů. V pondělí 1. prosince z Vřesovic na Ukrajinu vyrazily další dvě dodávky plné pomoci pro obránce vlastní země.

Vřesovice patřily mezi první z obcí, které nabídly lidem utíkajícím před válkou pomoc. A stále v ní neustávají, přestože mnozí z těch, které na začátku války hostily, se už vrátili zpět do vlasti. Nevelká obec s významnou křesťanskou i sokolskou komunitou už má za sebou celkem tři ročníky únorových charitativních zabijačkových hodů. Přitom jen na těch letošních se na podporu Ukrajiny vybralo neuvěřitelných 432 tisíc korun. Už tehdy lidé z Vřesovic podnikli celkem dvanáct cest, během nichž se podařilo na Ukrajinu převézt velké množství materiální pomoci.

Na tu zatím poslední se kvarteto místních vydalo v pondělí 1. prosince. Dvě dodávky byly napěchované až po strop, za nimi pak byly naložené přívěsné vozíky. „Vezeme léky, oblečení, boty, elektrocentrály, ale taky filament do 3D tiskáren," svěřil se Tomáš Mlčoch, který na cestu vyrazil společně s dalšími třemi obyvateli Vřesovic, mezi nimiž ani tentokrát nechyběl starosta Josef Fica.

Hned následující den skončila první etapa cesty v Židačivu jižně od Lvova, kde je přivítal nesmírně optimistický a laskavý místní farář Antonín. Po vyložení části pomoci a dalších 900 kilometrech dorazila výprava až do Poltavy. „Ve čtvrtek ráno jsme vyložili několik tun materiálu do skladiště uprostřed poltavského sídliště. Pro léky a elektrocentrálu si hned přijel Roman, veterán z bojů u Chersonu, který po zranění pracuje v týlu. Vybavení vezl vojákům zůstávajícím v první linii v turnusech od 30 do 50 dní," dodal Mlčoch, jenž přímo na místě mimo jiné viděl klamné drony vyrobené z plastu, které Rusové vypouští nad Ukrajinu za účelem vyčerpávat protivzdušnou obranu sestřelováním těchto maket, aby jejich drony rozsévající smrt mohly snáze proletět.

Cenu Křesadlo získal hasič & knihovnice

Křesadlo si odnesl dobrovolný hasič Miroslav Vantuch. Foto: Maltézská pomoc

Paní Jiřina Ševčíková pomáhá seniorům. Foto: Maltézská pomoc

PROSTĚJOV, PLUMLOV V úterý 9. prosince vpodvečer byl arcibiskupský palác v Olomouci svědkem slavnostního aktu. Osm dobrovolníků tam převzalo cenu Křesadlo, cenu pro obyčejné lidi, kteří dělají neobyčejné věci. Už po patnácté ji vyhlásila Maltézská pomoc. Tentokrát ocenila i dva dobrovolníky z našeho regionu.

Prvním oceněným je Miroslav Vantuch, velitel Jednotky sboru dobrovolných hasičů Vrahovice, kde působí od roku 1995. „Prvních deset let jsem působil jako velitel družstva, posledních dvacet let jsem velitelem jednotky," popsal Vantuch. Osobně se podílel na odstraňování následků povodní v roce 1997, 2010, ale i přímo na záchraně osob při povodni v Mikulovicích v roce 2024 a další zásahy. Druhou oceněnou je Jiřina Ševčíková z Plumlova. Dáma důchodového věku se věnuje práci v místní knihovně a také dochází za těmi, kteří mají pohybové potíže. „Nosím jim knihy, pomáhám jim v domácnostech a také si s nimi ráda povídám," svěřila se. Jak dodala, chodí i za klienty Domova pro seniory v Soběsukách. **(kib)**

Prodejní vánoční výstava ve Vřesovicích opět zaujala

Na prodejní výstavě ve Vřesovicích bylo rozhodně z čeho vybírat. Foto: Kateřina Dvořáková

VŘESOVICE První prosincovou neděli ve Vřesovicích zahájili jak jinak než tradičně. Také letos se zde totiž konala prodejní výstava pod záštitou květinářství Magnolie. Kromě bohaté nabídky vánočních dekorací byla možnost zakoupit spoustu ručně vyráběných předmětů od místních šikovných tvůrců.

Na akci nechyběly tematické věnce, svícny či další ozdobná aranžmá. Kromě nich byly k dispozici také keramické výrobky, tašky s potiskem, ručně vyráběné šperky, či dokonce ručně malované obrazy. Především různorodost nabízeného sortimentu tak stála za úspěchem prodejní výstavy. „Výstavy pořádám už od roku 2008. Připravit výrobky na takový podnik představuje přibližně asi dva měsíce práce, bez pomoci mých kolegů by to tedy bylo nemyslitelné," zmínila Magdalena Kořínková, hlavní organizátorka a majitelka květinářství Magnolie. Nejen zastoupené květinářství mělo podíl na úspěchu, stáli za ním i další šikovní a zapálení vystavovatelé. „Prodávám tady každým rokem. Nabízím obrázky z ubrouskové techniky vyžadující hodně času a trpělivosti. Postupně krok za krokem s pomocí tutoriálů jsem na nich pracoval, zlepšoval je," těšil zájem Miroslava Adamce. Kromě lákavé možnosti nákupu se návštěvníci mohli chutně občerstvit. **(kat)**

došlo na naši adresu...

Báječný Mikuláš se zabijačkou v Biskupicích

Živí andělé se snesli z výšky přímo mezi děti

Vážená redakce, ráda bych se s vámi a vašimi čtenáři podělila o krásný zážitek z naší obce Biskupice. Každý rok se tu koná mikulášská nadílka spojená s rozsvícením vánočního stromu. A protože letošní ročník byl natolik výjimečný, měla jsem potřebu jej sepsat a poslat dál.

V Biskupicích jsme 6. prosince prožili krásný večer, který připomněl, jak moc dokážou lidé svou ochotou a nadšením obohatit život v naší malé obci. Mikulášská nadílka a slavnostní rozsvícení vánočního stromu vytvořily atmosféru plnou světýlek, úsměvů a těch drobných okamžiků, jež k Vánocům neodmyslitelně patří. Dobrovolní hasiči pod vedením Jaroslava Kluky odvedli obrovský kus práce. Vytvořili z kartonů a chvojí krásné peklo a postarali se o mnoho důležitých příprav. Spolek Babinec Biskupice dodal parku předvánoční náladu svými dekoracemi a výzdobou, které rozsvítily celé okolí. Kulturní komise akci podpořila a přispěla k tomu, že vše působilo opravdu slavnostně. O neopakovatelnou atmosféru se postarali také pan Hradil a pan Kluka, stará garda hasičů, kteří připravili domácí zabijačku. Jejich polévka, tlačenka i další speciality provoněly celé Biskupice a udělaly radost všem příchozím.

Jedním z nejpůsobivějších okamžiků byl přílet dvou andělů. Po dlouhých přípravách se skutečně snesli z výšky, a když dopadli mezi děti, působilo to jako scéna z pohádkového příběhu. Krátce poté přijel Mikuláš na krásně ozdobeném traktůrku se světýlky a větvemi. A pak přišlo i peklo v plné síle. Ze dveří vyrobených kulis se vyvalil dým a vyběhli čerti, čímž dodali akci správnou mikulášskou energii. Průvod vedený Mikulášem se poté vydal ke stromku, jenž jsme společně slavnostně rozsvítili. A když se oblohou rozehrál i večerní ohňostroj, bylo jasné, že tento den si každý z nás ponese v paměti ještě dlouho. Velké poděkování patří všem, kteří věnovali svůj čas a sílu tomu, aby se tato tradiční akce mohla uskutečnit. Je nádherné vidět, jak v naší obci dokážeme společně vytvořit atmosféru, jež dělá Vánoce krásnějšími.

Martina Krestýnová, předsedkyně spolku Babinec Biskupice

Děti prý byly v Biskupicích po celý rok hodné, takže Mikuláš je po zásluze odměnil. 3× foto: Martina Krestýnová

Zcela zaplněné náměstí se dobře bavilo.

Pověstnou hřívu nahradil Láďa Křížek kloboukem. 3× foto: Zdeněk Vystavěl

VÁNOCE V PLUMLOVĚ JAKO Z POHÁDKY

Plumlov – Vánoční atmosféra dýchla na všechny příchozí. Na zdejším zámku totiž odstartoval advent v slavnostním duchu vánočních prohlídek, které přilákaly desítky návštěvníků. Akce nesoucí název Putování adventem nabídla divákům poutavý příběh o marnivé mladé komtese, jejímž přáním bylo najít vhodného ženicha.

K vánoční atmosféře přispěly dobové kostýmy.

původní reportáž pro Večerník
Kateřina DVOŘÁKOVÁ

Návštěvníkům zámku dělala společnost postava představující „Zimu“ a samotný příběh byl zároveň průvodcem po vánočních tradicích a jejich historii, zazněla také lidová rčení. Mimo jiné se dozvěděli zajímavé podrobnosti o tradici zdobení cesmínou či jaký je původ adventního věnce, nechyběly ani ukázky starodávných zvyků, například věštění z vody nebo z plamene svíce.

K vánoční atmosféře přispěly dobové kostýmy a koledy v podání andělů. Na závěr se návštěvníci mohli pokochat živým betlémem, který byl symbolickou tečkou za celým příběhem.

O úspěchu a jedinečné atmosféře představení svědčily komentáře přítomných, kteří nešetřili slovy chvály: „Byla to zábava i poučení zároveň, vše ještě umocnil živý betlém – jedním slovem nádhera,“ svěřil se Večerníku jeden z nich.

Zámek Plumlov nabídl další zážitek v neděli 14. prosince odpoledne, kdy se v prostorách obřadní síně uskutečnil koncert Zdislavy Krausové Otrubové. Zazněly nejen její vlastní skladby a písně.

Koledy v podání andělů zaujaly všechny návštěvníky. 2× foto: Kateřina Dvořáková

Nejlepší venkovská knihovnice je z Čelechovic na Hané!

ČELECHOVICE NA HANÉ Nejlepší venkovskou knihovnicí v Olomouckém kraji za rok 2025 byla vyhlášena Veronika Kamená z Obecní knihovny Čelechovice na Hané.

Veronika Kamená si ocenění zasloužila za modernizaci knihovny, rychlý nárůst čtenářů včetně přespolních, pořádání akcí, zlepšení služeb pro děti i dospělé, získání e-knih a vynikající spolupráci s obcí. „Děkujeme za její práci, lásku ke knihám a péči o čtenáře. Jsme hrdí, že ji máme právě u nás,“ uvedla starostka Čelechovic na Hané Jarmila Stawaritschová. Slavnostní předání titulu Vesnický knihovník proběhlo v Červeném kostele v Olomouci. Akci již devátým rokem organizovala Vědecká knihovna v Olomouci společně s Olomouckým krajem. Cílem ocenění je poděkování aktivním knihovníkům venkovských knihoven za jejich práci a obětavost a zároveň pozvednutí prestiže jejich činnosti. **(mls)**

Veronika Kamená v knihovně v Čelechovicích na Hané zavedla řadu akcí a zlepšila služby pro děti i dospělé. Foto: Facebook

Rozhlednu Kopaninka rozsvítilo světlo srdcí

Místní věří, že se předvánoční procházka stane tradicí. Foto: Monika Tmé a Chata Lada

REPECHY Celé rodiny i s dětmi v kočárcích se v sobotu 6. prosince vpodvečer vydaly na cestu z Bousína do Repech. Nově vysázenou alejí zamířily k Chatě Lada a posléze k rozhledně Kopaninka. K jejímu slavnostnímu rozsvícení přidaly i světýlka a lampiony. Magický okamžik, shodli se účastníci.

KRISTÝNA BOHATOVÁ

Začátek byl v Bousíně u rozsvíceného srdíčka u zvoničky a konec u srdíčka u Chaty Lada. „Majitelé Lužní mají chatu nádherně osvětlenou, krásně upravené a vyzdobené venkovní prostředí je dechberoucí. Opravdová vánoční krása,“ podělila se o zážitek jedna z účastnic.

Při příchodu pod rozhlednu Kopaninka všichni společně odpočítali její slavnostní vánoční rozsvícení. „Byla sice mlha, ale to nevadilo, rozhledna i přesto rozzářila okolí. Po rozsvícení rozhledny jsme šli k chatě, kde Lužní připravili malé občerstvení. Vůně čaje, punče a svařáku jen doladila vánoční atmosféru, kterou celá akce měla,“ doplnila starostka obce Monika Tmé. Jak dodala, doufá, že procházka za světlem srdcí se stane tradicí.

Doteky Vánoc přinesly betlém

Nový betlém v Prostějovičkách sklidil velkou chválu. Obdivovali ho malí i velcí návštěvníci. 2× foto: Kateřina Janečková

Do Prostějoviček se sjeli malí i velcí

PROSTĚJOVIČKY Letošní Doteky Vánoc se v Prostějovičkách opravdu vydařily. Akce, která se konala v sobotu 6. prosince, přilákala velké množství návštěvníků všech věkových kategorií. A ti rozhodně nelitovali, kromě bohatého programu a jarmarku je čekalo i překvapení. Prostějovičky mají nový betlém.

KRISTÝNA BOHATOVÁ

Program byl zahájen u kaple sv. Anny, kde byli účastníci svědky slavnostního odhalení nového betléma. S tím pomohli i Mikuláš s andělem, kteří dodali této chvíli ještě větší kouzlo. „V okamžiku, kdy se betlém ukázal v celé své kráse, bylo mezi lidmi slyšet překvapené a dojaté ‚jééé‘, což potvrdilo, že se opravdu povedl,“ pochválila dílo senetářovského řezbáře Jana Golise starostka obce Zdeňka Růžičková.

Od kapličky se pak vydal osvětlený průvod do areálu Zahrádky, kde pokračoval bohatý vánoční program. Kapela DUO's zahrála koledy, nechyběli čerti a děti, jejichž radost byla viditelná na první pohled, od Mikuláše dostaly sladké balíčky. Radost dětí byla znát na první pohled.

Nechyběl ani vánoční jarmark, kde místní prodejci nabídli domácí výrobky, dekorace a další drobnosti. Celkovou sváteční atmosféru krásně doplnil i hrneček horkého svařáku. Návštěvníci využili příležitost posedět, popovídat si a užít si společný adventní čas.

„Doteky Vánoc tak opět potvrdily, že jsou krásnou tradicí spojující obyvatele obce i širokého okolí. Děkujeme všem, kteří se na přípravě akce podíleli, a také všem, kteří přišli a vytvořili tak nezapomenutelnou adventní atmosféru,“ dodala starostka.

Farníci zvou na betlém do Protivanova

PROTIVANOV Městys Protivanov leží na Drahanské vrchovině a jeho farnost je součástí boskovického děkanství brněnské diecéze. Zahrnuje kromě samotného Protivanova také obce Buková, Malé Hradisko, Okluky, Bousín a Repechy. Místní farníci zvou v nastalém adventním čase projíždějící poutníky i návštěvníky k zastavení na protivanovském farním dvoře.

„Netradiční figuríny dodávají osobitý ráz,“ láká Lenka Kolářová

Betlém v Protivanově určitě stojí za zhlédnutí. Foto: Lenka Kolářová

Na nově vybudovaném pódiu, o které se zasloužil a s místními dobrovolníky je zbudoval bývalý farář Zdeněk Fučík, na všechny čeká „trochu jiný“ betlém. „Pódium, které sloužilo jen letním akcím, se tak stalo centrem zimní podívané. Současný duchovní správce otec Pavel Sobotka, který působí v Protivanově rok a půl, pro ně našel nové využití právě v podobě vystavených betlémských postav a zvířátek u jesliček. Netradiční použité figuríny z obchodních výloh dodávají celé scéně osobitý ráz. Dá se říci, že betlém od první adventní neděle až do Vánoc de facto ‚žije‘. Na Štědrý den se do jesliček narodí Ježíšek a 6. ledna se mu přicházejí poklonit i neodmyslitelní tři králové, čímž se celá betlémská scéna uzavírá,“ uvedla pro Večerník Lenka Kolářová, jedna z organizátorek protivanovských vánočních akcí.

Letos je betlém v Protivanově otevřen již podruhé a farníci se jej chystají každý rok vylepšit a doplnit o další nové postavy. Navštívit jej můžete nepřetržitě a díky osvětlení působí i večer velmi živě. „Pokud se vydáte na cestu Drahanskou vrchovinou, nenechte si ujít návštěvu Protivanova. Adventní betlém na farním dvoře je otevřenou pozvánkou k rozjímání a k tomu, abychom se v předvánočním shonu na chvíli ztišili a nechali se oslovit příběhem narození Páně,“ zve čtenáře Večerníku Lenka Kolářová. **(mik)**

V Tištíně zahájili advent s řezbářem

TIŠTÍN Advent v Tištíně letos odstartoval v neděli 30. listopadu pestrým programem pro děti i dospělé. Už v odpoledních hodinách se v místní sokolovně konala tvořivá dílnička vedená uměleckým řezbářem Janem Golisem, kde si nejmenší mohli vyzkoušet práci se dřevem při výrobě sněhuláků.

Od 16 hodin se dění přesunulo na tištínské náměstí, kde pan sochař předvedl ukázku umělecké dřevořezby přímo před zraky přihlížejících. Diváci měli možnost hádat, jaký motiv pod jeho rukama vzniká, a překvapením byla postupně se odhalující socha sovy.

Foto: Adéla Dostálková

O hodinu později byl slavnostně rozsvícen vánoční strom. „Atmosféru podtrhlo vystoupení vokální skupiny Vokalamita, která zpívá ‚a capella‘, tedy bez doprovodu hudebních nástrojů. Zazněly jak světové popové hity, tak melodie s vánoční tematikou,“ popsala kronikářka obce Adéla Dostálková.

Ačkoli bylo počasí sychravé, na náměstí panovala příjemná předvánoční nálada. Návštěvníci se mohli zahřát čajem či svařeným vínem a pochutnat si na dobrotách z udírny v režii SDH Tištín. **(mls)**

TREFA DO ČERNÉHO

Vojtěch Plát bronzový na ME V BLESKOVÉM ŠACHU!

Bronzový Vojtěch Plát (vpravo) se raduje na ME v bleskovém šachu 2025 v Kosovu. Foto: internet

MAREK SONNEVEND

PRIŠTINA, PROSTĚJOV Známý šachista Vojtěch Plát, jeden z nejlepších českých hráčů a člen oddílu SK Rošáda Prostějov, reprezentoval ČR na Mistrovství Evropy v bleskovém šachu 2025. A to famózním způsobem, když v kosovské Prištině vybojoval bronzovou medaili za vynikající třetí místo!

Plát na Balkáně vstoupil do kontinentálního šampionátu fantasticky, neboť vyhrál pět svých úvodních partií. I nadále pak pokračoval skvěle a po devátém kole ze třinácti dokonce vedl průběžné pořadí! V desátém dějství ale podlehl pozdějšímu evropskému mistrovi z Nizozemska, čímž klesl pod stupně vítězů.

Nicméně ve zbytku turnaje opět zabral, nakonec dokázal hned deset partií ze třinácti (včetně rozhodující závěrečné) vítězně ovládnout. A celkový počet získaných bodů mu stačil na třetí pozici konečného pořadí, tedy mezinárodní bronzovou radost z letošního ME v takzvané bleskovce.

Jak známo, Vojta je právě v bleskovém či rapid šachu extrémně silným hráčem, což nyní v Kosovu bezezbytku potvrdil. „Evropský bronz je pro mě ohromným úspěchem, určitě jedním z největších v mé dosavadní kariéře. Chtěl bych proto moc poděkovat statutárnímu městu Prostějov za podporu, bez níž bych tak výborného výsledku nemohl dosáhnout," řekl Večerníku šťastný Vojtěch Plát.

SONDA JANA FREHARA

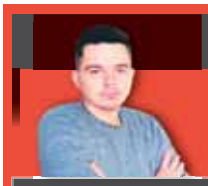

DVĚ HODINY TRAPNOSTI

Sportovní svátek ukázkou „lepšolidí"

Je to samozřejmě věcí pohledu a názoru, ale když se člověk minulý týden v pátek podíval na slavnostní losování skupin pro mistrství světa ve fotbale, tak si troufám tvrdit, že těm, kteří mají sport jako okrajovou záležitost, muselo sakra dlouho trvat, než jim došlo, na co se to vlastně dívají. Předvádět se na pódiu je pro někoho možná fajn, ale k jedné z pravidelně nejsledovanějších akcí na planetě to byla spíše přesná ukázka trapnosti.

Nepřekvapím asi tím, když řeknu, že v některých věcech jsem spíše konzerva, která si na nejnovější metody a trendy nepotrpí. Ale zde mi to přišlo až přehnaně na sílu i pro ty, kteří novinky a změny vítají. Mundial je prostě svátkem fotbalu, ale nejen jeho. I celkového sportu a má hluboký přesah do dalších odvětví. Nenajdete akci, která je sledovanější než fotbalové boje v průběhu léta jednou za čtyři roky.

Už předchozí mistrství v Kataru v roce 2022 však přineslo trošku jiný pohled. Ukázka arabského světa, kde snad už platí pravidlo, že si za peníze koupíte i štěstí, byla často více ukázkou právě těchto aspektů než samotného fotbalu. Přitom bez toho fotbalu by to stoprocentně devadesát procent sledujících ani nezapnulo.

USA, Mexiko a Kanada to pak v letošním roce mají možnost určitým způsobem změnit, případně zase vrátit zpátky k tomu hlavnímu programu, který většinu fanoušků zajímá. Už po losování je mi ale jasné, že tady bude teprve sport jako fenomén více než měsíc plakat.

Jen vylosování skupin, kde ještě navíc šestice celků není známá, což je také paradox, ukázalo, co bude hrát za Atlantikem prim. Více než dvouhodinová show měla se sportem společnou maximálně čtvrtinu času. Zato čelné představitele všech tří hostitelských států jste měli možnost sledovat téměř polovinu programu, a když už se náhodou neocitl před kamerou ani jeden z nich, tak tam nemohl chybět předseda FIFA, který tomu nasadil korunu při snaze o skandování všech tří hostitelů.

Desetisekundové spoty na kvalifikované národy pak ukázaly, jak velkou roli na šampionátu, který budou sledovat miliony, dost pravděpodobně miliardy lidí na světě, hraje samotný fotbal. Pro příště by si možná tyto chytré hlavy z vedení mohly uvědomit, že nebýt samotné hry, tak by u takové estrády seděli maximálně jejich rodinní příslušníci, a to dost možná ještě z donucení.

Hlavní hvězdy celého šampionátu totiž budou běhat po hřišti se snahou dosáhnout pro svůj národ něčeho majestátního. Tihle vysocí představitelé okolo se zase budou jen snažit ukázat, že „lepšolidi" skutečně existují.

Markéta Crhonková se stala princeznou

Markéta Crhonková se svým přítelem Vojtěchem Novákem, s nímž ji spojila také láska k náročnému sportu. Foto: Facebook

MARTIN ZAORAL

MOSTKOVICE, PLZEŇ Poslední listopadovou sobotu došlo v reprezentativních prostorách plzeňského DEPO2015 na galavečer Král triatlonu a slavnostní vyhlášení Českého poháru. Náš region měl při této události hned dvojnásobné zastoupení. Markéta Crhonková z Mostkovic ve své premiérové sezóně ve své věkové kategorii celkově zvítězila, Vojtěch Novák z Nové Dědiny u Konice obhájil loňský bronz.

Triatlon je neobyčejně tvrdý sport, který prověří nejen celkovou kondici a vytrvalost, ale také charakter a psychickou odolnost každého z účastníků. Tohle vše v průběhu celého roku v míře vrchovaté ukazovala Markéta Crhonková. Čtyřiadvacetiletá studentka medicíny na olomoucké univerzitě do Českého poháru v triatlonu skočila po hlavě začátkem června, když na domácím šampionátu ve středním triatlonu nečekaně brala ve své věkové kategorii stříbro. Na trati ikonického Czechmana parádním způsobem zvládla 1,9 kilometru plavání, 90 kilometrů na kole i závěrečných 21,1 kilometru běhu. Následně se jí při triatlonu v Mostě dařilo ještě lépe, když na stejné distanci dokázala dokonce zvítězit. Vše uzavřela začátkem září v okolí Pilské nádrže u Žďáru nad Sázavou, kde byla na triatlonu nazvaném Pilman opět druhá. Všechny tyto výsledky jí v konečném účtování Českého poháru v triatlonu vynesly vítězství v její věkové kategorii, celkově pak mezi všemi často výrazně zkušenějšími ženami skončila pátá. „Výsledek je naprosto nad moje očekávání. Konkurence totiž byla velmi silná," okomentovala svůj úspěch Markéta Crhonková. Rodačka z Mostkovic závodila za klub Liga 100 TRIMAN, jenž v bodování týmů skončil na 2. místě. „Na Markétu jsem nesmírně hrdý. Díky všem, kteří nám fandili, podporovali nás a pomáhali nám zvládnout tenhle náročný rok," uzavřel Markétčin přítel Vojtěch Novák, jemuž se v jeho věkové kategorii podařilo obhájit loňské třetí místo.

LEDNÍ HOKEJ

Čtvrtek 18. prosince
18.00 SK Prostějov 1913 – HC Blansko (17. kolo krajské ligy Jižní Moravy a Zlína, ZS Prostějov)
Pátek 19. prosince
18.30 SK Prostějov 1913 – HK Kroměříž (27. kolo regionální ligy juniorů, ZS Prostějov)
Sobota 20. prosince
10.10 SHKM Hodonín – SK Prostějov 1913 (17. kolo ligy starších žáků „B", ZS Prostějov)
12.45 SK Prostějov 1913 – HK Kroměříž (21. kolo ligy 9. tříd, ZS Prostějov)
Neděle 21. prosince
14.00 SK Prostějov 1913 – Orli Znojmo (18. kolo ligy starších žáků „B", ZS Prostějov)
9.15 HC Studénka – SK Prostějov 1913 (14. kolo ligy mladších žáků „B", ZS Prostějov)
Pondělí 22. prosince
10.00 SK Prostějov 1913 – turnaj (domácí turnaj hráčů 8. tříd, ZS Prostějov)

FLORBAL

Sobota 20. prosince
9.00 SK K2 Prostějov – FBC Přerov B (8. kolo 3. ligy dorostenců sk. 7, Sportcentrum – DDM, Prostějov, Vápenice 9)
10.10 Fbc Šternberk – FBC Playmakers Prostějov (8. kolo 3. ligy dorostenců sk. 7, Sportcentrum – DDM, Prostějov, Vápenice 9)
11.40 FBC Playmakers Prostějov – FBC Přerov B (8. kolo 3. ligy dorostenců sk. 7, Sportcentrum – DDM, Prostějov, Vápenice 9)
12.50 SK K2 Prostějov – Fbc Šternberk (8. kolo 3. ligy dorostenců sk. 7, Sportcentrum – DDM, Prostějov, Vápenice 9)
14.00 SK K2 Dim Mak Prostějov C – FBC Lipník B (7. kolo Olomoucký přebor mužů, Sportcentrum – DDM, Prostějov, Vápenice 9)
17.50 SK K2 Dim Mak Prostějov C – FBC Mohelnice C (7. kolo Olomoucký přebor mužů, Sportcentrum – DDM, Prostějov, Vápenice 9)

FUTSAL

Sobota 27. prosince
13.00 Memoriál Milana Bartoška (33. ročník futsalového turnaje rozhodčích pořádaný OFS Prostějov, SH Kostelec na Hané)

VOLEJBAL

Pátek 19. prosince
19.00 VK Prostějov B – TJ Junior Brno Líšeň (14. kolo 1. ligy žen ČR, Národní sportovní centrum Prostějov)
Sobota 20. prosince
10.00 a 14.00 VK Prostějov B – TJ Sokol Mohelnice (11. a 12. kolo krajského přeboru kadetek U18, Národní sportovní centrum Prostějov)
10.00 a 14.00 VK Prostějov C – TJ Šumperk (11. a 12. kolo krajského přeboru kadetek U18, Národní sportovní centrum Prostějov)
17.00 VK Prostějov – Olymp Praha (11. kolo DATART extraligy žen ČR, Národní sportovní centrum Prostějov)
Neděle 28. prosince
17.00 VK Prostějov – TJ Ostrava (12. kolo DATART extraligy žen ČR, Národní sportovní centrum Prostějov)

LUKOSTØELBA

Sobota 20. prosince
9.30 Předvánoční halový závod Lukostřelby Prostějov (lukostřelnice u zimního stadionu Prostějov)

TANEC

Neděle 21. prosince
17.00 Vánoční kouzlo Dance Space 2025 (taneční představení, Národní sportovní centrum Prostějov)

ŠACHY

Sobota 27. prosince
13.00 O zlaté prasátko 2025 (1. den mezinárodního turnaje, jídelna ZŠ Kollárova Prostějov)
Neděle 28. prosince
9.00 O zlaté prasátko 2025 (2. den mezinárodního turnaje, jídelna ZŠ Kollárova Prostějov)

NAVŠTIVTE TAKÉ NÁŠ WEB www.vecernikpv.cz

SERIÁL O HISTORII CYKLISTIKY A SPORTU: PÁTÝ DÍL

Vladimír Vačkář

VZNIK A VÝVOJ KOLA V DATECH

PROSTĚJOV Po zajímavém sledování zápisků Jana Mrázka v PROSTĚJOVSKÉM Večerníku jsem dostal nápad: seznámit naši veřejnost se zajímavostmi nejen z historie cyklistiky, ale také se začátky sportu ve městě i obecně s cyklistikou od minulosti až po současnost. A pokud vás budou zajímat mé zkušenosti závodníka, dlouholetého trenéra a funkcionáře, tak i to mám v plánu. Ani nevím, kolik mistrů světa po kraji chodí, ale jako jeden z nich se s vámi podělím o své poznatky se sportem nabyté.

- Kolo jako součást povozu se používalo již 5 300 až 3 500 let před naším letopočtem.
- Přibližně 400 let před naším letopočtem se začala používat kovová osa v kole, což zvedlo jeho účinnost a trvanlivost.
- Až v roce 1790 se podařilo baronovi de Sevrak spojení dvou kol pro osobní používání a nechává si jej patentovat pod názvem celeriféra. Toto monstrum bylo dřevěné a odráželo se nohama, což muselo být hodně náročné na rovnováhu i na změnu směru.
- Již roku 1800 ale ruský nevolník Artamonov sestrojil kovové kolo opatřené ložisky (což velmi prospělo rozvoji kol), i když vážilo 40 kilogramů.
- Dne 12. ledna 1818 si lesník Dreis nechal patentovat přední zatáčivé kolo s názvem velociped (v překladu rychlé nohy). Tímto patentem způsobil revoluci v osobní dopravě. Jezdil s ním po světě, až přišel o veškerý majetek a údajně i o rozum.
- Až v roce 1861 opatřil kolo pedály na ose předního kola syn kováře Ernest Michaux, čímž zvýšil rychlost kola a od té doby nabral jeho vývoj rychlý spád. Převody jsou později řešeny velikostí průměru předního (hnacího) kola pro zdatné závodníky téměř do výšky koně (180 centimetrů).
- První kolo zakoupil na výstavě v Paříži nejprve Ital, po něm Angličan a jako třetí Čech Thonet.
- V roce 1868 si nechal patentovat převod řetězem (asi na přední kolo) pan Guilement.
- Rok nato kolo opatřil kuličkovým ložiskem závodník Moore.
- Roku 1870 zaměstnává Michauxova manufaktura již 500 dělníků a vyrábí 100 kol denně. Přibývají továrny Rower a Pionier, které však stále vyrábí vysoká kola, už ale s tangenciálním výpletem.
- V roce 1873 byly evidovány tyto vynálezy: vidlice, ráfky, niple a volnoběžka.
- Na výstavě v Paříži roku 1878 již vystavuje 12 výrobců kol.
- Pan Lawson zhotovil v roce 1879 kolo s těžištěm šlapání uprostřed. A roku 1885 jej anglický ing. John Starley opatřuje řetězovým pohonem zadního kola. Obě kola měla průměr 70 centimetrů, čímž snížil výšku. Kolo dostalo název bezpečník a nejvíce se blíží dnešnímu kolu ve tvaru pětiúhelníku.
- V roce 1888 opatřuje J. B. Dunlop kola pneumatikami (pro svého syna), na což získal patent R. W. Thompson. Pan Goodyer objevil vulkanizaci těchto pneumatik.
- Roku 1889 pan Gradient doplnil kolo o měnič převodů a rokem 1890 se datuje ukončení vývoje kola.

Dvoumístné kolo přibližně z roku 1895. *Foto: archiv Vladimíra Vačkáře*

Člen Českého klubu velocipedistů okolo roku 1900. *Foto: archiv Vladimíra Vačkáře*

A CO BYLO PO ROCE 1900?

Následovaly v roce 1901 měniče převodů v náboji (Sturmey – Archer), firma Fichtel-Sachs přišla s torpédem (brzda v náboji zadního kola). Od roku 1985 se začaly používat při stavbě rámů kol trubky Raynolds 531 a později Raynolds 735. Kolo prochází dalším vývojem dodnes, což se projevuje na jeho hmotnosti (dnešní speciál váží jen kolem 6 kilogramů) i odporu vzduchu (bezdrátová kola), rovněž na aerodynamickém posedu závodníka.

Kola s přehazovačkou se objevila od začátku 20. století, ale u nás za totality byly bicykly velmi úzkoprofilovým zbožím. Kola značky FAVORIT byla ve výbavě s tříkolečkem pro mladé závodníky téměř nedostupná a jen v krabici jako podpultové zboží (rok 1962). No a závodní kola F1 vybavená komponenty CAMPAGNOLO byla pouze pro reprezentanty. Ale Závod míru byl přesto hodně lákavý pro mládež, hlavně díky své propagaci v tisku, rozhlasu i televizi.

Dnes se tyto závody opět dostávají do širšího povědomí, ale v úplně jiné podobě. V současnosti je kolo dostupné i těm, kteří na něm sice objedou jen do dvou tisíc kilometrů za rok, ale mají finanční prostředky, aby si koupili i ty nejdražší modely. Proti tomu však nelze mít žádné výhrady: hlavní je zdravý pohyb na silnici či v přírodě na MTB nebo na novém Gravelu. Prostě zájem o sportování na kole s časem neklesá, nicméně pokulhává propagace tohoto zajímavého olympijského sportu u nás, což je dle mého chyba hlavně na úrovni Českého svazu cyklistiky.

HISTORICKÁ HISTORKA

Jakým nebezpečenstvím byl vystaven cyklista na konci srpna 1898 dokládá také případ loupežného přepadení v regionu. „V neděli o půl čtvrté ráno se vracel pan František Krsek, obchodník se zbožím střižným, ze svých cest na kole do Prostějova. Před obcí Čelechovice byl náhle přepaden čtyřmi muži, kteří jej z kola shodili a na zem povalili. Mezitím, co mu dva z nich zacpali ústa, křičíce dej sem peníze, ujížděl vesele jeden z nich na kole z místa i s balíkem zboží a vzorků v ceně pěti zlatých. Po krátkém zápase vymknul se jim přepadený cyklista a prchal k číslu 119, kde stála paní B. Borková, která na pokřik jeho vyběhla a pachatele poznala."

Pokračování příště!

Na dráhovém ČP v Praze Motole tentokrát

zlato pro Rauscherta s Nečadou a stříbro pro Šilhavého

PRAHA, PROSTĚJOV Cyklisté TUFO PARDUS Prostějov startovali na dalším ze zimního seriálu dráhových závodů Českého poháru 2025, jež během posledních dvou měsíců tohoto roku hostí velodrom v pražském Motole. I tentokrát se z hlavního města vraceli s početnou sbírkou medailí.

V elitní kategorii mužů vybojoval Ondřej Šilhavý v omniu stříbro za druhé místo, když ho těsně o osm bodů předčil vítězný Richard Kobr a daleko za sebou nechal třetího Roberta Kobra (oba Sparta Praha). Mezi juniory naprosto dominoval Albert Rauschert s obrovským náskokem před Michalovičem (Dukla Praha) i Černým (MBRT).

Škoda že ze zdravotních důvodů nemohl startovat nadmíru talentovaný Tomáš Vrána, jenž zářil v předchozích dílech zimního ČP. Nicméně prostějovský klub TUFO PARDUS si vše vynahradil v kategorii kadetů, kde triumfoval zlatý Vojtěch Nečada a bronz za třetí pozici přidal Alexandr Kaniščev. **(son)**

Momentka z dalších závodů cyklistického Českého poháru na dráze v Praze Motole. *Foto: Jan Brychta*

Podaří se eskáčku do Vánoc vyřešit trenérskou pozici? *Foto: 1. SK Prostějov*

ČEKÁNÍ NA TRENÉRA SE BLÍŽÍ KE KONCI

PROSTĚJOV Pouze zdánlivý klid panuje v areálu 1. SK Prostějov v průběhu přestávky Chance Národní ligy. V útrobách stadionu se stále pracuje. Probíhají další jednání o příchodu nového hlavního trenéra druholigového výběru, současně se také upravuje zázemí, na což v průběhu podzimních mistráků nebyl potřebný prostor.

Na opuštěném stadionu probíhají opravy, fotbalisté budou nalévat punč

původní zpravodajství pro Večerník Ladislav VAILNÝ

Středobodem dění stále zůstává angažování kouče, který by se měl k týmu připojit před začátkem zimní přípravy a povede tým v jarní části soutěže do bojů o záchranu druhé ligy. Po posledních jednáních padla varianta příchodu Tomáše Palinka. Mladý trenér zatím stále studuje trenérskou profilicenci, což je časově velice náročné. Palinka měla prostějovská nabídka zajímat, přesto nakonec upřednostnil studium. Hledání trenéra proto pokračuje, vedení klubu by si ovšem přálo, aby definitivní rozhodnutí padlo v blízké době. A není proto vyloučeno, že k tomu dojde ještě do konce týdne.

„Chtěli bychom mít klíčovou pozici obsazenou ještě v průběhu prosince. Nechceme čekat, že bude jasno až pátého ledna, kdy začínáme zimní přípravu," říká sportovní ředitel 1. SK Prostějov Jiří Balcárek.

V zázemí správní budovy se aktuálně pracuje na úpravě hostující šatny, kde prochází renovací sprchy, současně probíhá výměna světel na umělce za hlavní tribunou. Přípravné práce proběhly také na místě budoucího parkoviště a práce kolem stadionu tak zase bude čekat posun směrem ke kýženému budoucímu cíli.

Ještě před začátkem vánočních svátků se prostějovský fotbalový klub a hráči potkají se svými příznivci v samotném centru města, kde budou prodávat punč, dárky a různé výrobky na Dobro stránku na náměstí T. G. Masaryka.

„Této akce se rádi účastníme opakovaně, letošní rok nebude výjimkou. Na stánku budou fotbalisté i zástupci vedení klubu. Věřím, že se s našimi fanoušky na náměstí společně potkáme," zve příznivce prostějovského fotbalu technický ředitel Tomáš Čepa. Fotbalisté eskáčka budou na Dobro stánku 19. prosince od odpoledne až do 20 hodin.

1. SK Prostějov sezóna 2025/2026 · Chance Národní LIGA · HLAVNÍ PARTNEŘI · SOCIÁLNÍ PARTNEŘI · CINEMAX · Večerník

Rychlé info

Hráčem listopadu Vachoušek, trenérem Chytrý

Prostějov (jaf) – Poslední letošní ocenění pro hráče a trenéra měsíce zamířila do Brna. Konkrétně ocenění pro hráče měsíce do Zbrojovky Brno, kde jej získal jednadvacetiletý Tadeáš Vachoušek. Útočník Zbrojovky dokázal v obou odehraných duelech skórovat, kdy nejprve pomohl svému celku jednou brankou k vítězství nad Kroměříží a poté si připsal dvě trefy na půdě Žižkova, kde Zbrojovka vyhrála o tři branky. Trenérem se pak stal poprvé kouč konkurenčního Artisu Brno Jiří Chytrý. Artis dokázal v posledních dvou zápasech získat plný počet bodů a jeho vynikající forma z konce podzimu znamená, že ambiciózní klub přezimuje na barážových pozicích.

Rekordní přestup z druhé ligy?

Prostějov (jaf) – Hamidou Kante ve svých dvaceti letech přestoupil z Artisu Brno do Slavie Praha. Ta podle dostupných informací měla klubu zaplatit za levého beka kolem 50 milionů korun. Původně sice vedení klubu hráče prodávat nechtělo, ale tato výjimečná nabídka plány změnila. Otevře tento přestup i další možnosti pro druhou ligu, jak by bylo možné nejlepší hráče zpeněžit, či se jednalo spíše o výjimku?

NAVŠTIVTE TAKÉ NÁŠ WEB www.vecernikpv.cz

Ohlédnutí za podzimem – druhá část

Cenné loupeže v Brně a Ústí, ale také domácí ztráta

PROSTĚJOV Nejlepší pasáž podzimu prožili fotbalisté 1. SK Prostějov v prostřední části Chance Národní ligy. Mezi 6. a 10. kolem dokázali třikrát zvítězit, dvakrát se dokonce radovali na půdě protivníka. Škoda že nezvládli domácí střetnutí proti Jihlavě…

6. kolo

Velkým překvapením skončilo utkání na půdě vysoce favorizované Zbrojovky. Hosté zvítězili 2:1 a jako první připravili brněnské fotbalisty o body. Hanáky poslal do vedení Koudelka po necelé půlhodině hry, když překonal Hrdinu i obránce Janeztského stojícího na čáře. Domácí se hnali za vyrovnáním, ale v 70. minutě je zbrzdila druhá žlutá karta pro Klímu. Otevřené obrany navíc využil Hais a zvýšil na 2:0 pro Prostějov. Za Zbrojovku už jen korigoval těsně před koncem Kutík. Nastaveno bylo pět minut, ovšem větší šanci už si Zbrojovka nevypracovala, ani z posledního přímého kopu Selnara.

„Věděli jsme, že pokud chceme uspět, musíme být v obraně pevnější než v předchozím zápase a úspěšní směrem dopředu. Docela se nám to dařilo, pomohlo nám, že jsme jako první dali gól. V polčase jsme hráčům připomínali, že se nesmíme stáhnout a pouze bránit těsný výsledek. Kluci to splnili, snažili se vyrážet do brejků, nebýt jen pod tlakem. Vyplatilo se to. Pochopitelně nám pomohlo i vyloučení na straně soupeře," cenil si úspěchu trenér Jozef Weber.

7. kolo

Na výkon z Brna se marně snažili fotbalisté navázat doma s Jihlavou. Zápas se eskáčku vůbec nevyvedl a výsledkem byla porážka 0:3. Domácí byli zpočátku herně lepší, ve 36. minutě ale inkasovali, když Mikulce překonal Křehlík. Stejný hráč se přízemní střelou k tyči prosadil po hodině hry. Definitivní rozhodnutí pak přinesla 72. minuta. Ogiomade se dostal po levé straně k centru a David Matoušek ve skluzu poslal míč za záda prostějovského brankáře.

„Čekali jsme těžký zápas a přesně to se stalo. Jihlava ukázala, že se jí v sezóně daří a hraje v pohodě. Výsledek je možná až krutý, ale musíme uznat, že jsme nepodali příliš dobrý výkon. Nebyl tak kvalitní, aby stačil na body. Po první brance se s utkáním rozhodně dalo něco dělat, bohužel přišel druhý gól a ten už byl zlomový. Vedle výsledku mě mrzí i zranění Lukáše Budínského. Nechci přebíhat, více ukáže vyšetření," komentoval utkání Weber.

8. kolo

Na body fotbalisté Prostějova nedosáhli ani v Ostravě, kde prohráli 0:2 s rezervou Baníku. Hosté dlouho dobře bránili, sedm minut před pauzou ale vyrobil velkou chybu Šindelář a byla z toho snadná branka Ostravy. Ve druhém poločase hru tvořil především Prostějov. Ten mohl srovnat střelou kapitána Koudelky zpoza vápna, ale domácí ji dokázali srazit mimo branku. K vyrovnání nevedly ani další šance. V závěrečné desetiminutovce se navíc prosadil Havran a pojistil vedení Baníku, který pak tři body uhájil.

„Byl to další zápas, v němž jsme herně obstáli, ale srazila nás nějaká triviální individuální chyba. V Ostravě to bylo přes třicet minut naprosto vyrovnané utkání, ve kterém jsme domácím všechno usnadnili vlastní chybou, po které šli do vedení. Ve druhém poločase se to opakovalo v okamžiku, kdy se tým nadechoval a mohl s utkáním ještě něco udělat. Po druhé brance bylo hotovo," prohlásil prostějovský kouč.

9. kolo

Roli papírových favoritů potvrdili hráči Prostějova v domácím střetnutí proti Kroměříži. Vše podstatné se stalo na Hané až po změně stran. Na vedoucí trefu Martina Šindeláře z 53. minuty zvládl o necelých dvacet minut později reagovat Tadeáš Koryčan, Hanácká Slavia přesto na první bod v sezoně znovu nedosáhla. Prostějovu vrátil vedení deset minut před koncem řádné hrací doby Daniel Hais a pojistku přidal v nastaveném čase Denis Dziuba.

„První poločas se nám vůbec nevydařil, v kabině to bylo slyšet a přišly i změny, které nám pomohly. Pro Kroměříž byl konečný výsledek krutý. My jsme body potřebovali, po prvním gólu ale přišla slabší chvilka a najednou bylo zase vyrovnáno. V tu chvíli šel naštěstí herně dolů soupeř, toho se podařilo využít a po druhém gólu to bylo o tom, jestli se ještě prosadíme do otevřené obrany, nebo se soupeř dostane do náporu a pokusí se vyrovnat. Vyšla první varianta, z čehož máme pochopitelně radost. Posledních třicet minut se hrálo nahoru – dolů, pro diváka, to muselo být zajímavé," popisoval zajímavý zápas Weber.

10. kolo

Cenné vítězství 2:1 vydřelo eskáčko v Ústí nad Labem. V 17. minutě Vondrášek nepochopitelně namazal Jakubu Matouškovi, který zcela osamocený pelášil na brankáře a nekompromisní ranou k tyči poslal Prostějov do vedení. Domácí sice v 59. minutě vyrovnali z pokutového kopu, hosté si po třech minutách vzali vedení zpět, když rychlou akci Cissého s Hranošem přesně zakončil Mirvald. Domácí se snažili vyrovnat, proti ale byla poctivá defenziva hanáckého výběru v čele se skvělým Mikulcem.

„První půle byla z obou stran docela utrápená, byl to především boj. My jsme byli přece jen o kousek lepší v kombinaci, domácí to tlačili po stranách. Pomohla nám velká chyba Ústí, škoda že jsme nepotrestali i druhou na konci poločasu. V pauze jsme si říkali, že nesmíme padnout do hlubokého bloku, čehož domácí umí využít. Přesto soupeř vyrovnal, po inkasované brance se ale tým opět dokázal zvednout, to bylo klíčové. Závěr byl divoký, my jsme mohli rozhodnout po brejcích, domácí měli zase velký tlak. Ale ten jsme až na dva zbytečné fauly ustáli dobře," těšilo Webera.

Eskáčko jako jediné dokázalo porazit Zbrojovku, navíc na jejich půdě.

Důležité body zůstaly doma i na hody proti Kroměříži. *Foto: 2x 1. SK Prostějov*

PROBUZENÍ PŘIŠLO NA ŘADĚ MÍST

První fotbalové krůčky bývají ty nejdůležitější. *Foto: archiv Večerníku*

Přípravkové kategorie jsou toho jasným důkazem

PROSTĚJOV V minulém díle fotbalu extra jsme se podívali nejen do mládežnických tabulek, ale celkově na to, jak si náš region ohledně mládeže vede. V dnešním dodatku se ještě zaměříme na nejmladší kategorie – tedy přípravky, které co do počtu rozhodně převyšují starší kategorie, což je jen dobře. Jejich boom započal před pár lety a už začíná být znát i ve starších kategoriích. Situace však zdaleka není ideální. Tato mravenčí práce musí pokračovat dlouhodobě, aby se minimálně zastavil úbytek dospělých i mládežnických celků. Ve zcela ideálním případě tak, aby postupně jejich počet spíše rostl.

Zastoupení i v kraji

Až od kategorie starších přípravek, tedy hráčů kategorií U10 a U11, najdeme krajské soutěže. V ní aktuálně bojují čtyři zástupci z regionu. Konkrétně tradiční bašty jako 1. SK Prostějov, Čechovice a Konice, kde se dlouhodobě dá hovořit o nejlepších mládežích na Prostějovsku. Velmi dobře si ale vedou i v Olšanech, kde velice šikovný ročník už delší dobu válcuje soupeře na republikové i mezinárodní úrovni. Bude zajímavé sledovat, jak jejich vývoj bude pokračovat.

Na okrese hromada soupeřů i turnajů

Okresní soutěže přípravek pak dělí svaz do tří kategorií a v každé z nich aktuálně může být vedení s jejich počtem relativně spokojeno. Ve starších přípravkách bojuje pravidelně na turnajích každých čtrnáct dnů téměř dvacítka klubů. U mladších je to pak v opačných týdnech patnáctka regionálních zástupců a stále rostoucí počet nabízí i ti nejmenší, tedy minipřípravka, která je určena pro děti předškolního věku. Tabulky zde člověk nenajde, ale to má jasný a prostý důvod. V těchto kategoriích jsou výsledky sice krásné, ale trenéři se snaží především o to, aby dokázali do dětí dostat lásku ke sportu a fotbalu obzvlášť a dokázali do dalších let vychovat často i své následovníky, na něž se poté budou v dospělé kategorii chodit dívat. (jaf)

Krajská soutěž starších přípravek

TJ Sokol Olšany
1. SK Prostějov
FKM Konice
Sokol Čechovice

Okresní soutěž starších přípravek

1. SK Prostějov „A“
1. SK Prostějov „B“
1. SK Prostějov „C“
TJ Sokol Klenovice
FC Kralice na Hané
TJ Sokol Vrahovice
TJ Sokol Vícov/Plumlov
FK Němčice n/H
TJ Jiskra Brodek u Konice/H. Štěpánov
TJ Haná Nezamyslice
SK Protivanov
TJ Sokol Určice „A“
TJ Sokol Určice „B“
SK Jesenec-Dzbel/Přemyslovice
TJ Sokol Čechovice
FC Kostelec na Hané
Haná Prostějov
FC Hvozd
TJ Sokol Bedihošť

Okresní soutěž mladších přípravek

1. SK Prostějov „A“
1. SK Prostějov „B“
1.SK Prostějov „C“
1. SK Prostějov „W“
TJ Sokol Otaslavice
TJ Sokol v Pivíně
FC Kralice na Hané
TJ Sokol Vrahovice
FKM Konice
TJ Sokol Čechovice
TJ Sokol Čechovice „B“
Haná Prostějov
FK Němčice nad Hanou
FC Kostelec na Hané
TJ Haná Nezamyslice

Okresní soutěž minipřípravek

1. SK Prostějov „A“
1. SK Prostějov „B“
1. SK Prostějov „C“
1. SK Prostějov „D“
1. SK Prostějov „W“
TJ Sokol Čechovice
TJ Haná Nezamyslice
FC Kostelec na Hané
TJ Sokol Otaslavice
TJ Sokol Vícov
TJ Sokol Vrahovice
FKM Konice
FC Hvozd

Memoriál Milana Bartoška 27. prosince

Turnajové klání sudích proběhne v tradičním čase i místě

PROSTĚJOV Mezisváteční období toho z hlediska fotbalu příliš nenabízí. Jednu jistotu však sváteční doba má. Stejně jako v letech předešlých, tak i letos proběhne tradiční turnaj v sálové kopané, kde budou v hlavní roli sudí. Pod hlavičkou Okresního fotbalového svazu Prostějov se o primát už ve 33. ročníku memoriálu Milana Bartoška utká tradiční čtveřice účastníků, tedy sudí spadající pod OFS Prostějov, KFS Olomouckého kraje, Řídicí komisi pro Moravu a celostátní sudí. A i když jde především o mezisváteční setkání, rozhodně o zajímavé výkony nebude nouze.

Jak už bývá zvykem, tak se sudí sejdou ve sportovní hale v Kostelci na Hané, kde tak v sobotu 27. prosince budou moci vypotit vánoční obžerství. „Stejně jako v předchozích letech se sejdeme ve stejném datu a těšit se můžeme na tradiční účastníky, kteří potvrzují, že to umí nejen s píšťalkou, ale rozumí si i s míčem,“ prozradil sekretář Okresního fotbalového svazu Petr Antoníček. Fotbalová klání začnou ve 13.00 hodin a hrát se bude tradičním systémem každý s každým. Zlatý hattrick budou chtít rozšířit sudí z Řídicí komise pro Moravu, proti kterým se bude chtít každý ze soupeřů vytáhnout. Pokud tak přemýšlíte, kam vyrazit za sportovním kláním mezi svátky, pak jisté neváhejte zavítat právě do Kostelce. Sudí totiž ukáží, že si v rámci zápasu nic nedarují. Zároveň vás však bude čekat pohodová atmosféra a velmi bohatá tombola, kde se můžete těšit na řadu zajímavých cen. Po turnaji pak proběhne i přátelské posezení všech hrajících arbitrů, které k akci neodmyslitelně patří a kde se tak neformálně alespoň jednou za čas potkají na jednom místě.

Fotbaloví rozhodčí to skutečně zvládají i v opačné roli. *Foto: archiv Večerníku*

PROSTĚJOVSKO Už je tomu více než měsíc, kdy se naposled v rámci podzimních bojů koplo do míče a fotbalisté z celého regionu „se uložili k zimnímu spánku". Pro většinu z nich nyní nastala doba zaslouženého odpočinku, kdy se někteří ještě před Vánoci a další až po Novém roce opět vrátí k tréninkům a přípravě na druhou polovinu soutěžního ročníku 2025/2026. Pro nás to ale žádné zastavení neznamená, takže se nyní v rámci pátého dílu tradičního seriálu FOTBAL EXTRA můžete opět těšit na tradiční informace, které pro vás vždy připravujeme. V rámci dalšího pokračování se podíváme poprvé do regionálních soutěží, kde samozřejmě nemůžeme začít jinde než u nejvyšší krajské soutěže. V přeboru najdeme dvojici celků, které budou do jarní části mít zcela odlišné starosti.

Od začátku srpna jste až do poloviny listopadu mohli na této dvoustraně nalézt aktuální informace z víkendových zápasů jednotlivých celků v našem regionu i s kompletním pohledem na aktuální tabulky. Nyní nastalo dlouhé období bez soutěžních zápasů, jež pro některé potrvá do začátku března, jiní začnou ještě o něco později. Teď ale nastává čas, abychom se postupně ohlédli za všemi soutěžemi. A stejně jako v předchozích letech a měsících nebude chybět pohled na řadu souvisejících věcí. Těšit se tak můžete na podrobné statistiky všech celků, rozhovory s trenéry, vybranými hráči, ale i redakční komentář a řadu dalších aktuálních věcí, jež zimní přestávka přinese. A že témat k probírání bude, ostatně stejně jako v minulých letech.

Teď už se však pohodlně usaďte a podívejte se společně s námi na to, jak dopadly podzimní boje našich dvou želízek v ohni v rámci nejvyšší krajské soutěže.

původní zpravodajství pro Večerník
Jan FREHAR

Individuální statistiky 5. ligy Olomouckého KFS

Nejvíce branek

16 – Petr Kutal (Bernartice)
11 – Patrik Kasal (Unièov „B"/Medlov)
11 – Tomáš Svrèina (1. HFK Olomouc)
10 – Jiøí Ševèík (Rapotín)
9 – Matìj Stoppen (1. HFK Olomouc)
8 – Matěj Dvořák (Želatovice)
8 – Vojtìch Peèeòa (Bìlotín)
7 – Martin Ptáèník (Unièov „B"/Medlov)
7 – Marek Matocha (1. SK Prostìjov)
7 – Šimon Michalík (Unièov „B"/Medlov)

Žluté karty

8 – David Nevrlý (Velké Losiny)
8 – Roman Puchr (Litovel)
7 – Petr Kobylík (Rapotín)
7 – Peter Èerveòák (Bernartice)
6 – David Kuèa (Pøerov)
6 – Jan Nimrichtr (Postøelmov)
6 – Michal Kocourek (Postøelmov)
5 – Šimon Koláèek (Bìlotín)
5 – Jan Minka (Jeseník)
5 – Milan Machalický (Rapotín)

Červené karty

2 – Miroslav Sekela (Velká Bystřice)
2 – Peter Èerveòák (Bernartice)
1–17 hráèù vèetnì Martina Schöna a Jakuba Havlíèka (Konice)

Odehrané minuty

1409 – Lubomír Machynek (Velká Bystřice)
1400 – David Kuèa (Pøerov)
1398 – Jan Bubeník (Želatovice)
1398 – Patrik Vybíral (Bělotín)
1398 – Tomáš Čech (Želatovice)
1397 – David Dosoudil (1. HFK Olomouc)
1397 – David Pavelka (1. HFK Olomouc)
1389 – Zdenìk Bartonìk (Unièov „B"/Medlov)
1385 – David Kubík (Mohelnice)
1383 – Martin Janíèek (Jeseník)

5. LIGA

	Mužstvo	Z	V	R	P	S	B
1.	1. HFK Olomouc	15	11	3	1	41:10	36
2.	Sokol Bělotín	15	10	3	2	46:17	33
3.	1. SK Prostějov „B"	15	9	3	3	46:18	30
4.	SK Uničov „B"– Medlov	15	8	5	2	48:21	29
5.	FC Želatovice	15	8	5	2	36:19	29
6.	TJ Postřelmov	15	7	2	6	37:30	23
7.	FK Mohelnice	15	7	2	6	27:20	23
8.	FK WAREX Jeseník	15	7	2	6	26:25	23
9.	Jiskra Rapotín	15	7	2	6	30:36	23
10.	FK Velká Bystřice	15	6	3	6	30:24	21
11.	1. FC Viktorie Přerov	15	6	2	7	27:27	20
12.	FK Brodek u Přerova	15	5	4	6	30:24	19
13.	TJ Tatran Litovel	15	3	6	6	24:41	15
14.	Sokol Velké Losiny	15	1	2	12	14:44	5
15.	TJ Sokol Bernartice	15	1	2	12	26:79	5
16.	Sokol Konice	15	1	0	14	13:66	3

TABULKA DOMA

1. Olomouc	8	6	2	0	26:3	20
2. Mohelnice	8	6	1	1	20:7	19
3. Bělotín	7	6	0	1	25:8	18
4. Uničov „B"– Medlov	7	5	2	0	33:10	17
5. Velká Bystřice	8	4	1	3	20:10	13
6. Želatovice	7	3	4	0	17:9	13
7. Jeseník	8	4	1	3	14:11	13
8. Přerov	8	4	1	3	14:12	13
9. Prostějov „B"	7	3	2	2	16:8	11
10. Brodek u Přerova	7	3	1	3	14:12	10
11. Litovel	7	2	4	1	13:13	10
12. Rapotín	7	3	1	3	16:21	10
13. Postřelmov	8	3	1	4	15:21	10
14. Velké Losiny	8	1	1	6	7:19	4
15. Konice	8	1	0	7	10:24	3
16. Bernartice	7	0	1	6	10:43	1

TABULKA VENKU

1. Prostějov „B"	8	6	1	1	30:10	19
2. Želatovice	8	5	1	2	19:10	16
3. Olomouc	7	5	1	1	15:7	16
4. Bělotín	8	4	3	1	21:9	15
5. Postřelmov	7	4	1	2	22:9	13
6. Rapotín	8	4	1	3	14:15	13
7. Uničov „B"– Medlov	8	3	3	2	15:11	12
8. Jeseník	7	3	1	3	12:14	10
9. Brodek u Přerova	8	2	3	3	16:12	9
10. Velká Bystřice	7	2	2	3	10:14	8
11. Přerov	7	2	1	4	13:15	7
12. Litovel	8	1	2	5	11:28	5
13. Mohelnice	7	1	1	5	7:13	4
14. Bernartice	8	1	1	6	16:36	4
15. Velké Losiny	7	0	1	6	7:25	1
16. Konice	7	0	0	7	3:42	0

www.vecernikpv.cz

DVA ZÁSTUPCI VE ZCELA ODLIŠNÉM POSTAVENÍ | ESKÁČKO BOJUJE O TITUL, KONICE O PŘEŽITÍ

Nůžky se rozevřely v plné míře

Potvrdili to i oba zástupci z regionu

KOMENTÁØ

Pro jednoho bude znamenat dlouhé zimní období přípravu na boje o postup, po kterém vedení klubu prahne, zatímco pro druhého to bude především o tom dostat se do herní pohody a uhrát více bodů, než tomu bylo na podzim, a doufat v menší zázrak v podobě záchrany nejvyšší krajské soutěže. Samotný výsledek mezi oběma celky ze závěru podzimu pak ukazuje, jak velký rozdíl nyní nastal mezi kvalitou nejlepších celků a těch nejslabších bojujících o záchranu. Nebyl to totiž zdaleka jediný takový výsledek, na jaký během podzimu diváci narazili, což ještě v loňském roce byla nepředstavitelná záležitost.

Už pokud některá mužstva dříve dostala například čtyři pět branek, tak se hovořilo o výbuchu. Letošní podzim ale bylo k vidění hned několikrát, že v páté nejvyšší soutěži se diváci dočkali i deseti vstřelených branek. Pro dvojici Bernartice, Konice to bylo v tomto ohledu nejnáročnější a vypořádat se s těmi nejlepšími pro ně bylo nad jejich síly.

Nutno však dodat, že ona samotná kvalita špičky krajského přeboru šla také nahoru. Jen si stačí vzpomenout, kde ještě před dvěma roky byla právě Konice, ale už i o soutěž níže působící Čechovice, a jaké problémy měly už v minulém roce. Mužstva z čela jsou zkrátka ještě o úroveň výš, často to platí i pro střed tabulky.

Nůžky se tu za poslední období rozevřely možná až moc, což je trošku ke smůle samotné atraktivity soutěže, jež by mohla být přeci jen vyrovnanější.

Smutným faktem je také návrat k tradičnímu počtu dvou celků z regionu v přeboru. Čtyřlístek, který trošku rozčeřil okresní vody, totiž rozhodně vypadal více pozitivně. Do příštího ročníku je navíc velká nejistota, zda vůbec nějakého zástupce uvidíme. Při pohledu na tabulku se totiž dá čekat, že eskáčko bude útočit na možný postup směrem do divize, zatímco Konice bude potřebovat k záchraně doslova vynikající jaro. Ano, region má želízka v ohni, která by mohla postoupit, ale nic zaručeného to není. Takže se může vyplnit i tato varianta, což by znamenalo nepříjemné vyklizení už tak slabších pozic.

Pojďme se už ale dostat ke dvěma našim želízkům v soutěži. Rezerva Prostějova pracuje se svými hráči, ale mužstvo doplňují i členové hlavního mužstva a nadějní dorostenci. Z tohoto hlediska tak rezervní celek, jak by měl být. Jeho hlavním cílem od vedení je postup do divize. Logický a pochopitelný krok, když vám hlavní kádr hraje druhou nejvyšší soutěž.

Co je však méně pochopitelné, to je otázka, proč tomu tak nebylo už pár let zpátky? Zrušení juniorských soutěží znamenalo možnosti pro profesionální kluby, aby své rezervní celky přihlásily ze druhé nejvyšší soutěže nejvýše do divize. Už v tu chvíli by to dávalo smysl

Fotbalisté Prostějova a Konice prožijí zcela odlišnou zimní přípravu. Foto: Jan Frehar

a v klubu mohli pracovat s tím nejlepším z regionu a vlastní líhně, kde by pak hráče, kteří se do tohoto kádru nedostali, mohli posílat zase o nějaké patro níže. Takový fungující koloběh, jaký by v rámci regionu měli rozjet právě ti nejsilnější. Takto k tomu došlo o pár let později a zanikl další klub na mapě, přitom mohl klidně dále jako například takové „céčko" v některé nižší soutěži působit. Postup by ale i přes tyto faktory byl překvapivě příjemný, protože divize tu dlouhodobě a stabilně schází, eskáčko by mohlo ukázat cestu.

Zcela opačné trápení mají v Konici. Odchod dlouholetého lodivoda týmu Petra Ullmanna i některých hráčů se podepsal na kvalitě mužstva a už prvotní výsledky tomu moc nepomohly, když se mužstvo dostalo do krize, a to ať už právě výsledkové, tak v důsledku zranění velmi důležitých person omlazeného kádru. Zisk pouhých tří bodů a jen třinácti vstřelených branek za patnáct duelů ukazují, že si fotbal v Konici skutečně prošel těžkou zkouškou. Klíč k počtu padajících celků bude znám nejdříve ke konci soutěží, ale už teď je dost pravděpodobné, že dostat se na lepší než čtrnácté místo bude téměř nemožné.

„Získat i na jaře co nejvíce bodů a zůstat nejhůře na bedně," *má jasno kouč rezervy Prostějova David Chuda*

Před startem letošní sezóny dorazil do Prostějova kouč David Chuda z nedalekého Přerova, kde dlouho pracoval pro tradičního rivala. Od vedení klubu dostal jasný plán posunout rezervní celek do vyšší soutěže. V podzimní části ukázal se svými svěřenci, kde kromě kmenových hráčů využívá i služeb méně vytěžovaných hráčů hlavního mužstva i nadějných dorostenců, že má mužstvo na to, aby tento cíl dokázalo splnit. Třetí příčka po podzimu zaručila týmu boje o postup. David Chuda věří, že do jarní části půjde mužstvo ještě lépe připravené a odhodlané se porvat o každý bod.

Foto: Jan Frehar

Jak hodnotíte podzimní část z vašeho pohledu?
„Panuje spíše spokojenost. K ideálu nám samozřejmě ještě nějaké body chybí, ale hlavním cílem pro nás bylo, abychom byli na dosah nejvyšším příčkám a měli tak i v průběhu jarní části o co hrát, což se nám podařilo. Kluci jsou na jarní část natěšení, bude to zajímavá bitva na čele tabulky, kde může rozhodovat každý bod. I z herního hlediska to pak nebylo vůbec špatné, když jsme odehráli skvělá utkání. Prošli jsme si ale i zápasy, kde se nám úplně nedařilo, ale žádná větší krize za podzim u nás nenastala. Oproti loňské sezóně máme navíc pět bodů, takže i tento posun musíme brát. Soutěž je vyrovnaná a ztratit můžete téměř s kýmkoliv. Vnímáme ale samozřejmě ambice klubu, které se pokusíme na jaře naplnit."

Zůstává tedy hlavním cílem postup do divize?
„Uvidíme. Klub si prochází určitým vývojem. Jsme tu od toho, abychom byli servisem pro hlavní mužstvo, to má samozřejmě absolutní prioritu, od toho se vše odvíjí. I podle toho, jak bude dále nastavená spolupráce, se bude dát usuzovat, jak bude probíhat jarní část. Žádnou soutěž není snadné vyhrát, ale uděláme pro to maximum. Je i možné, že se nabídne postup týmům z druhých či třetích míst, jako tomu v posledních letech bylo. Naším prvořadým cílem tak je udělat co nejvíce bodů a na co to bude stačit, se uvidí v polovině června. Určitě ale chceme skončit na bedně, cokoliv horšího by pro nás byl neúspěch."

Samotný tréninkový proces je u rezervy specifický. Panuje s ním spokojenost? A můžete poodhalit, jak probíhá?
„Na tréninky si nemohu stěžovat. Samozřejmě tím, že kromě kmenových hráčů nás doplňují i členové hlavního mužstva a nadějní dorostenci, tak se některá jména občas mění, ale scházíme se pravidelně v hojném počtu třikrát, někdy i čtyřikrát za týden. V tomto mohu hráče jen pochválit a snad nám to tak vydrží i pro zimní přípravu a jarní část."

Loni doma Prostějov neztrácel, ale venku to často nedopadlo, letošní podzim byl ale spíše ve znamení domácích ztrát. Vidíte tam nějaký faktor, nebo se jedná spíše o náhodu?
„Vidím tam dva faktory. Jedním z nich je, že když přijeli soupeři hrát do Prostějova, tak většina z nich se za nic neschovávala a zalezla do hlubokého obranného bloku. Což respektuji, protože do většiny utkání jsme šli jako favoriti. My ten blok hlavně ze začátku sezóny nemohli otevřít. Soupeři taktiku zvolili správně. Naštěstí ke konci podzimu jsme už i doma dokázali vyhrávat. A druhým faktorem je štěstí. Měli jsme ho za mě na podzim více v utkáních venku, kdy například v Jeseníku jsme odehráli naprosto vyrovnané utkání, které jsme mohli klidně prohrát, ale vyhráli jsme. A naopak doma s Bělotínem a Želatovicemi jsme měli více ze hry, ale k výhře jsme utkání nedovedli."

Dojde v průběhu zimní přestávky i k nějakým změnám?
„Pokud k něčemu dojde, tak se nebude jednat o nic dramatického. Rád bych přivedl jednoho až dva hráče, kteří by měli ukázat kvalitu na základní sestavu. Tento kádr, když se doplní o některé členy ‚A' mužstva, může bojovat o nejvyšší příčky. Tým jsme hned po skončení doplnili o tři šikovné hráče z dorostu, kteří už trénují s námi, a jsem na ně hodně zvědavý, protože ukazují zajímavý potenciál. O místo budou moci zabojovat i hráči, kteří se vracejí z hostování. Kvantitu tak aktuálně určitě máme."

Zimní příprava je dlouhá. I přes spíše spokojenost najdete tam aspekty, které byste rád do jarní části ještě zlepšil?
„Zaměřit se budu chtít určitě na to, abych klukům fotbal neznechutil. Zima pro neprofesionály je ukrutně dlouhá. Jsou čtyři měsíce bez mistrovského utkání. Budu se snažit najít balanc mezi tvrdou prací, ale i trochou odlehčení a zábavy. Abychom do náročné jarní části šli dobře připraveni jak po fyzické, tak po psychické stránce. U kluků nevidím velké herní nedostatky, spíše psychika hraje roli. Musíme zocelit naše nastavení. Probudit v nás mentalitu vítězů. Mnohdy se nám stalo, že jsme se po obdržené brance sesypali. Je sice hezké, že když nám to jde, tak umíme vyhrát 10:0, ale když týden nato hrajeme 2:2, tak je to prostě ztráta. Lepší je vyhrát 2x za sebou klidně jen o branku. Tak na tom chci zapracovat, aby si kluci věřili, i když je třeba stav nepříznivý, protože jak nás někdo má výsledkově na dostřel, tak znervózníme a hrajeme pod své možnosti."

Jak důležitá je i role psychologická. Přeci jen pro kmenové hráče asi není snadné, když namísto nich nastoupí někteří členové „A" mužstva?
„Je hodně důležitá. Kluci to nenesou úplně dobře, ale za to jsem jedině rád. Kdo nehraje, tak přece musí být vnitřně nespokojen. Beru to jako svůj úkol, abych i přesto dokázal udržovat v kabině dobrou atmosféru a klid. Klukům na fotbale záleží a je vidět, že ho mají skutečně rádi. Když nenastoupí, tak to vždy řešíme s respektem. Na druhou stranu pokaždé, když je možnost, tak se snažím využít všech střídání, třeba i na úkor kvality. V rezervním celku by to tak mělo být. Hlavně jsme si řekli hned na začátku pravidla, která znamenají klíč pro nominaci, a pokud se do ní někdo nedostal, tak to bylo maximálně jednou či dvakrát za podzim. Točit to také musíme."

1. SK Prostìjov „B" – podzimní èást 2025/2026

Brankáři:	Z	ŽK	ČK	M
Ondřej Mikeš	7	0	0	560
Martin Šnajdr	6	0	0	553
Martin Vaňák	3	0	0	278

Obránci:	Z	B	ŽK	ČK	M
Matěj Balenčin	12	1	0	0	452
Daniil Holovatskyi	6	0	1	0	522
Marek Kirschbaum	13	2	4	0	1114
Marek Pohanka	1	0	0	0	19
Martin Popelka	13	2	0	0	917
Dominik Vyroubal	14	1	1	0	764
David Zbožínek	14	1	1	0	1264
Dominik Bokůvka	9	0	0	0	508

Záložníci:	Z	B	ŽK	ČK	M
Jakub Čermák	14	4	1	0	746
Lukáš Hrdlička	6	3	0	0	524
Marek Jaroň	4	4	1	0	320
Adam Klimeš	14	0	2	0	931
Lukáš Lahodný	2	0	0	0	151
Marek Matocha	10	7	1	0	893
Jakub Páleník	7	1	1	0	243
Tomáš Škrabal	14	2	1	0	661
Michal Zapletal	11	1	3	0	1011

Útočníci:	Z	B	ŽK	ČK	M
Tibor Jáger	5	5	0	0	423
Filip Mikeš	6	0	1	0	444
Dominik Navrátil	7	1	1	0	272
Pavel Pěček	13	3	1	0	634
Jan Šmirják	1	0	1	0	93
Eduard Tomaj	10	3	1	0	340
Daniel Vágner	12	3	0	0	554

JAROSLAV LIŠKA KE KONICKÉMU PODZIMU:

„Tři kola před koncem se hra fakt zlepšovala Vidím tam posun"

Foto: Michal Sobecký

KONICE V létě přišel k týmu, který musel postupně stavět od začátku. Někteří hráči odešli, další naopak nově dostali šanci. Cíl do sezóny pro nového kouče Jaroslava Lišku? Zapojit místní hráče a zachránit Konici kraj. To první se Liškovi daří skvěle, tým je postavený na domácích hráčích. Úkol udržet krajský přebor se ale zatím nedaří splnit. Konice na podzim získala tři body, je poslední a v možná klíčovém duelu padla s Bernarticemi. Jak tedy Jaroslav Liška hodnotí podzim? Co říká na svá očekávání a následnou realitu? A jaké jsou plány pro jarní část sezóny? Nejen o tom promluvil v rozhovoru pro Večerník.

Jak zpětně hodnotíte podzimní část sezóny? Ne vše řekne samotná tabulka…
„Přišel jsem s nějakým cílem. Ten naplněný není, to je jedna věc. Druhou věcí je, že mužstvo budujeme úplně nové. To je zásadní fakt. A nejdůležitější věcí samozřejmě je, že se nám zranili klíčoví hráči. Ať už Adam Širůček, nebo bratři Drešrové. A navíc nám chyběl Laďa Bláha s Marťou Schönem. My jsme se jako mužstvo nemohli spolehnout na tyto kluky, protože byli kvůli zranění mimo hru. A když už nastoupili, musel jsem je brzy střídat. Rozhodl jsem se tedy, že nebudeme riskovat jejich zdraví a dohrajeme podzim s mladými kluky. Mají svou kvalitu, ale potřebovali jsme, aby měli k sobě staršího a zkušeného hráče. Z těch mi zůstal vlastně jen Honza Vogl. Pomohl po zranění až do konce podzimu. Zranil se i David Pospíšil. To byl klíčový hráč, který vepředu udělal hodně. Když to spočítám, byl jsem mínus šest až sedm lidí. Ale zase, chyběl nám klasický útočník, co bude dávat góly, dá z pěti šancí dva tři góly. A bude to pak pro nás mít nějaký výsledek. Zmiňujete tabulku, a to je jedna věc, hráčům ale musím poděkovat, že nic nevzdali, nezabalili. Snažili se. Vidím to tak, že se zlepšovali, ale samozřejmě v Brodku už jsme byli pod dekou. I když jsme měli šance, nebyli jsme schopni je proměnit. Proto jsem byl rád, že je konec a že se můžeme soustředit na jaro."

V jaké herní části nebo v jaké řadě se týmu z vašeho pohledu nejvíce nedařilo?
„Asi bych zmínil obranu. Ke konci jsem stáhl Honzu Vogla na stopera, až to pak dostalo nějaký řád. Nehráli to špatně, spíš bych řekl, že nám chyběly zkušenosti. Dostali jsme laciné branky. Kluci sice dokázali vyřešit těžké situace, ale potom z nějakého nesmyslu dostali gól. To byl velký problém. Musím ale říct, že chyběli hodně oba Drešrové a Laďa Bláha."

Co byste naopak vypíchl jako pozitivní na konickém podzimu?
„Ze začátku to šlo dobře. Je to tam o pochopení taktiky, herního rozestavení, standardek… Je tam hodně práce. Ale hráči jsou snaživí a třeba tři kola před koncem se hra fakt zlepšovala. Vidím tam posun. Řekl jsem to na závěrečné, poděkoval jsem jim. I když jsme tolikrát prohráli, chodili, měli morálku v tréninku, na hřišti, samozřejmě je to výborná parta. Na závěrečné bylo třeba 29 lidí."

Vrátím se k otázce, kterou jsem vám dával po prvním mistrovském utkání Konice v sezóně. Byl tam velký rozdíl mezi vaším očekáváním od týmu a pozdější realitou?
„Ne. Ve fotbale se pohybuji hodně let. Posledních 11 let jsem mimo dění Olomouckého kraje jako trenér. Na druhou stranu jsem sledoval výsledky, kdo kde hraje, jednotlivá mužstva. Věděl jsem, že můžeme udělat překvapení, uhrát dvanáct bodů. Věděl jsem, že když je nezvládneme, padne na hráče deka. Když jsme pak měli zápasy jako Přerov, HFK Olomouc… jen v Přerově jsme za stavu 0:0 trefili tyč a břevno. Chtěli jsme to vyrovnat, nepovedlo se. S HFK Olomouc jsme v 94. minutě nedali penaltu, s Litovlí jsme nedali penaltu za stavu 1:0… Na body bychom dosáhli. Chyběla mi tam ale zkušenost. Hráči vypadli a nebyla taková zkušenost, takový klid. Potřebují v týmu osobnost. Máte-li tam tři zkušené a přidáte mladé, vypadá to úplně jinak. Takhle jsme hráli každý zápas v jiné sestavě. Muselo se střídat, s Bělotínem jsem třeba musel střídat tři hráče… Kraj jsem ale pozoroval a věděl jsem, že to má velkou kvalitu. Byl jsem tím pádem i připravený na to, že to může dopadnout, jak to dopadlo. Lidi už asi pochopili, že přebudování kádru je na 1. místě. Bavili jsme se o tom, nákupy hráčů jsou hrozně drahé, další věcí je, že nějací hráči musí přijít. A i když máte Áčko, Béčko a juniorku, vždy to musí působit jako jeden celek. Musím spolupracovat s Béčkem a dorostem, aby to mělo návaznost. Pokud by to nešlo, za deset let je velký problém s fotbalem."

A podle vás ta spolupráce funguje?
„Spolupráci hodnotím výborně. Ať už trenéři dorostu, nebo Béčka fungovali na sto procent. Hráče jsem přesvědčil o tom, že musí fungovat, aby to mělo význam. S tím jsem fakt spokojený. Jednou týdně jsme měli velký hromadný trénink, fungoval zde i dorost a béčko. A ke konci už to fungovalo tak, že jsme trénovali všichni dohromady pod světly na umělce. A musím říct, že to fungovalo. Kluci z toho chodili nadšení. Nebojím se, že by to v regionu nefungovalo."

Jaké jsou přípravy na jaro? Máte už vyhlédnuté posily, případně na jaké posty?
„Prozradím, že jsem v kontaktu s hráči, s některými už jsem domluvený. Zaměříme se na obranu, zálohu, teď jsem navíc jednal se dvěma hroťáky. Vypadá to, že by se to mohlo povést, projevili zájem k nám jít. Ti hráči mají svou kvalitu. A myslím si, že to bude na mně, abych to dokázal dobře poskládat, aby to fungovalo jako jeden tým. Nevyhneme se ale asi ani odchodům… Budou asi dva, ale to bych nechal, až to bude aktuální. Pak se o tom budeme muset pobavit. Do týmu ale potřebuji hráče, kteří budou vědět, o co jde. Dále aby ti kluci, co jsou v Konici, se od nich budou učit, posunou se dál. A ti, co dojdou, musí mít dobře nastavené hlavy. Nemůžou tam být hráči, co si dělají, co chtějí, a aby splňovali mé očekávání. Znám je, vím, co od nich chci. Budu se to snažit s nimi splnit."

Jaký máte nachystaný pro hráče program na zimní přípravu? Jsou už vybraní soupeři na přípravné zápasy?
„8. ledna začínáme přípravu, hodně do toho šlápneme. Máme bohatý program, sedm přípravných zápasů. Přátelské utkání odehrajeme s Lesnicí, těžké utkání s divizním Rýmařovem proti kamarádovi Milanu Furikovi. A na soustředění odehrajeme zápas v Bruntále na umělce s Hošticemi-Herolticemi. Máme utkání s Tatranem Rousínov, s Boskovicemi, Kunštátem, to bude generálka týden před mistrovským zápasem… Jak u mě bývá zvykem, v zápase otočím dvě jedenáctky. Cíl je jasný, zachránit krajský přebor."

Sokol Konice – podzimní èást 2025/2026

Brankáři:	Z	ŽK	ČK	M
Oldřich Kvapil	14	4	0	1293
Lukáš Zatloukal	1	0	0	92

Obránci:	Z	B	ŽK	ČK	M
Ondřej Cetkovský	13	0	3	0	1103
Jakub Havlíček	12	0	1	1	895
Ondřej Janeček	12	0	2	0	929
Jan Vogl	9	0	0	0	825
Patrik Škurek	4	0	0	0	40
David Kubín	8	0	1	0	371
Kristian Kubín	1	0	0	0	34
Patrik Vyroubal	1	0	0	0	10
Ondřej Zatloukal	1	0	0	0	3

Záložníci:	Z	B	ŽK	ČK	M
Viktor Burget	11	2	2	0	950
Filip Drešr	4	0	1	0	162
David Janeček	11	0	1	0	566
Roman Krása	5	0	2	0	342
Patrik Krása	15	6	4	0	1375
Adrián Kubín	3	0	0	0	22
Martin Paš	12	0	3	0	921
David Pospíšil	10	2	2	0	908
Martin Schön	9	0	0	1	758
Martin Simper	1	0	0	0	5
Šimon Antl	13	0	1	0	1109
Adam Širůček	2	0	0	0	81
Petr Mrňka	1	0	0	0	54

Útočníci:	Z	B	ŽK	ČK	M
Martin Bílý	14	1	0	0	909
Ladislav Blaha	10	1	3	0	605
Michal Drešr	7	0	1	0	367
David Holub	9	1	0	0	262
Michal Kubín	3	0	0	0	45
Michal Paš	1	0	0	0	27
Daniel Slezák	4	0	0	0	56

Rok Jakuba Menšíka: sezóna plná nezapomenutelných zážitků

Foto: internet

PROSTĚJOV Průlomovou sezónu, během které vyhrál svůj první turnaj kategorie Masters v Miami a probil se do první dvacítky světového pořadí v žebříčku ATP, má za sebou Jakub Menšík. Dvacetiletý tenista si během posledních měsíců získal respekt soupeřů i uznání tenisových expertů, kteří mu věští skvělou budoucnost. „Byl to skvělý rok, škoda jen některých zdravotních komplikací. Ale i ty k tenisu patří," ohlíží se za sezónou prostějovský rodák.

✖✖ V závěru loňského roku jste byl na konci páté světové desítky, letos končíte na devatenácté příčce. Jste s končícím rokem spokojený?

„V mnoha ohledech to byla fantastická sezóna, i když neskončila tak, jak jsem doufal a musel jsem odstoupit z několika turnajů. Ale na druhou stranu jsem měl několik skvělých týdnů, na které jsem vážně hrdý. Teď je třeba dobít baterky a vrátit se na kurty ještě silnější."

✖✖ Největší pohádku jste zažil zřejmě v Miami. První titul ozdobilo finálové vítězství nad vaším vzorem Novakem Djokovičem. Vzpomínáte někdy na tento triumf?

„Bylo to úžasný turnaj, velký příběh. Málem jsem před prvním zápasem odstoupil, nakonec z toho bylo celkové vítězství. Užil jsem si to, ale společně s mým týmem jdeme dál. Díváme se dopředu, příliš se neohlížíme. Ale v paměti to pochopitelně mám schované."

✖✖ Stejně jako rozhodující vítězství v daviscupovém utkání proti Spojeným státům?

„Je to tak. Udělat pro Česko rozhodující bod a kvalifikovat se na finálový turnaj je skvělý pocit, který si asi budu pamatovat do konce života. Davis Cup je tak speciální, že jsem schopný ze sebe vymačkat absolutní maximum."

✖✖ Máte v paměti rozhodující výměny zápasu?

„Ze samotného utkání si toho moc nevybavuju. Šel jsem do toho a věděl, že musím na kurtu nechat úplně všechno, aby se to povedlo. Už jsem měl za sebou tři hodiny na kurtu ve čtyřhře, navíc po noci, kdy jsem spal jen šest hodin. V pátek jsem skončil o půlnoci, v sobotu ve dvě už jsem šel na debla a v jedenáct zase nastupoval na další singl. To se asi může stát jen v Davis Cupu. Ale o to větší třešnička na dortu je, že se to povedlo."

✖✖ Prakticky celá sezóna byla plná okamžiků, které jste zažil poprvé. Třeba premiéra v Laver Cupu. Jak na vás zapůsobila tahle vysoce prestižní akce?

„Už nominaci do evropského výběru jsem bral jako velkou poctu. Samotný Laver Cup mě uchvátil. Skvělá akce, úžasná organizace a velká show. Před lety jsem byl v Praze na prvním ročníku, bylo mi dvanáct a byl to neskutečný zážitek. Teď to ale bylo ještě lepší. V průběhu druhého dne přišel do haly Steph Curry. Že jsem se s ním vyfotil, dostal od něj podepsaný dres a osobně ho poznal, byl pro mě splněný sen."

✖✖ Největší turnaje vesměs hostí světové metropole. Jak vnímáte rodný Prostějov, do kterého se vždy vracíte, ve srovnání s těmito velkoměsty?

„Je to můj domov. Místo, kde jsem vyrostl. Mám zde své blízké a kamarády. Tady jsem se naučil tenis, tady jsou mé kořeny. Prostějov není velký, ale je to příjemné místo pro život. Lidé tady mají k sobě blízko. Jako tenistu mě navíc těší, že tady máme krásný tenisový klub s výborným zázemím a skvělými lidmi, trenéry a že i primátor našeho města František Jura sport dlouhodobě podporuje. I díky tomu můžeme trénovat na nejvyšší úrovni, což nám pomáhá k výborným výsledkům."

✖✖ Blíží se Vánoce i konec roku. Co byste popřál do toho nového sportovním fanouškům?

„Úplně všem přeji především zdraví. To je opravdu nejdůležitější. Můžete mít cokoli, ale pokud nejste zdravý, je vám to k ničemu. K tomu bych popřál i více klidu v dnešní uspěchané době a nadhled, který nám občas schází. Sportovním fanouškům přeji co nejvíce úžasných vypjatých zápasů s dobrým koncem. Budu se snažit, abych sám nějaké takové zážitky našim příznivcům nabídl." **(lv)**

Tenisté myslí na extraligový úspěch

PROSTĚJOV Třikrát v posledních čtyřech letech ovládli tenisovou extraligu smíšených družstev hráči prostějovského TK Agrofert. Loni ovšem do finále nepostoupili, a to se pokusí napravit v dalším soutěžním ročníku, který bude vrcholit utkáním o titul 19. prosince.

„Semifinálovou skupinu hrajeme doma, chceme uspět," potvrdil ambice družstva kapitán Jaroslav Navrátil. Největším soupeřem Prostějova v této fázi bude Přerov, tradiční protivník, s nímž si to rozdají v úterý 16. prosince. „Poslední derby jsme prohráli, je čas na odvetu," říká Navrátil. Dalším sokem bude vítěz předkola buď Slovan Moravská Třebová, nebo LTC Pardubice. Toto střetnutí se odehraje 17. prosince. **(lv)**

251202 0266

251210 0278

Nohejbalový turnaj O pohár města Prostějova 2025

vyhráli domácí žáci oddílu TJ Sokol I Prostějov!

PROSTĚJOV Poslední listopadovou sobotu uspořádal nohejbalový oddíl TJ Sokol I Prostějov pod záštitou statutárního města Prostějova i Olomouckého kraje turnaj žákovských trojic O pohár města Prostějova 2025. Akce proběhla v tělocvičně ZŠ Palackého PV a díky kvalitní konkurenci měla vysokou mládežnickou úroveň.

Z osmi přihlášených týmů nedorazil Přerov, tudíž si to mezi sebou nakonec rozdalo sedm trojek: Prostějov A, Prostějov B, Prostějov C, Modřice A, Modřice B, Vyškov dívky a Žďár nad Sázavou. Nejprve proběhla základní část každý s každým na dva hrané sety, poté klání vyvrcholilo závěrečným play-off.

V základní fázi si nejlépe počínala vyškovská děvčata před modřickým B-týmem a dvěma kolektivy pořádajícího Sokola I, třetím áčkem a čtvrtým béčkem. Ve vyřazovacích bojích však doslova excelovalo prostějovské A-trio, když v semifinále zdolalo Modřice A 2:1 (druhý semifinálový duel Vyškov dívky – Prostějov B 2:0) a ve finále dokázalo porazit i do té doby suverénní vyškovské holky 2:0 po setech 10:9, 10:9!

Talentovaní nohejbalisté TJ Sokol I PV si tak z domácího turnaje O pohár města Prostějova 2025 odnesli cenný triumf, třetí místo vybojovalo modřické A-družstvo po těsném přemožení prostějovského B-výběru 2:1 v bitvě o bronz. „Z vítězství máme samozřejmě velkou radost, ale ocenění za výborné výkony i obrovskou bojovnost po celý den zaslouží úplně všichni hráči i hráčky," hodnotil jeden z prostějovských trenérů Tomáš Jorda.

„Chtěl bych moc poděkovat trenérským kolegům Honzovi Valentovi a Ondrovi Pospíšilovi, také našemu mentorovi Richardu Benešovi, dále trenérům i rodičům hráčů všech zúčastněných trojic, rozhodčím Jirkovi Spáčilovi s Peťou Osmanem a pochopitelně statutárnímu městu Prostějov, Olomouckému kraji i Sokolu I Prostějov za podporu. Byl to skvělý a opravdu krásný turnaj v úžasné atmosféře," zdůraznil Jorda. **(son)**

TURNAJ ŽÁKŮ V NOHEJBALU TROJIC O POHÁR MĚSTA PROSTĚJOVA 2025 – KONEČNÉ POŘADÍ

1. TJ Sokol I Prostějov A, 2. Vyškov dívky, 3. Modřice A, 4. TJ Sokol I Prostějov B, 5. Žďár nad Sázavou, 6. Modřice B, 7. TJ Sokol I Prostějov C.

Nejlepší čtyři trojice turnaje O pohár města Prostějova 2025, vítězní nohejbalisté Sokola I A uprostřed. Foto: archiv Tomáše Jordy

ORLI V DVOJZÁPASE S KROMĚŘÍŽÍ ZASPALI JEDNO VÍTĚZSTVÍ

PROSTĚJOV Poslední utkání roku sice basketbalisté BCM Orli Prostějov prohráli, přesto drží své postavení na konci druholigové tabulky. V dvojutkání s Kroměříží dokázali soupeře v domácím prostředí porazit 96:70, na palubovce Slavie podlehli 77:79, když v závěru marně bojovali minimálně o prodloužení.

V domácím prostředí Orli od začátku dominovali a první čtvrtinu vyhráli o dvanáct bodů. V poločase už měli na své straně vedení 51:25 a bez sebemenších potíží dotáhli střetnutí k šestému vítězství v probíhající sezóně.

Na kroměřížské palubovce domácí odvedli lepší práci a od úvodní části si drželi menší náskok. Po třetí čtvrtině Slavia vedla 58:54, a přestože se prostějovští basketbalisté snažili výsledek otočit, museli se nakonec smířit s těsnou porážkou. (lv)

Tenisté ovládli anketu Zlatý kanár

Fotografie všech zúčastněných vítězů jednotlivých anket. 2× foto: Pavel Lebeda

LADISLAV VALNÝ

PROSTĚJOV TK Agrofert Prostějov i nadále dominuje českému mužskému tenisu. Potvrdily to výsledky 33. ročníku ankety Zlatý kanár, kterou pořádá časopis Tenis ve spolupráci s Českým tenisovým svazem. Absolutním vítězem se stal Jakub Menšík, jenž zároveň získal ocenění za postup na žebříčku ATP. Tenistou roku byl vyhlášený Jiří Lehečka, cenu pro tým roku bral daviscupový tým, jehož páteř tvoří hráči prostějovského klubu.

„Naši kluci mají za sebou výbornou sezónu, což se ve výsledcích ankety muselo projevit. Jakub i Jirka si ocenění rozhodně zaslouží, to samé platí i o hráčích národního výběru," uvedla šéfka prostějovských tenisových projektů Petra Černošková.

Ve 33. ročníku ankety Zlatý kanár hlasovalo celkem 149 osobností, funkcionářů, trenérů, novinářů a sponzorů. Jakub Menšík dosáhl v hlavní kategorii na 62 hlasů a porazil Lindu Noskovou i Kateřinu Siniakovou. Dvacetiletý Menšík uspěl ještě v hlasování za posun na žebříčku ATP.

Nejlepším tenistou je počtvrté Jiří Lehečka, který navázal na své triumfy z let 2021 až 2023. V těsném hlasování předčil Menšíka. Týmem roku je český daviscupový výběr, jenž dokráčel pod vedením kapitána Tomáše Berdycha přes Jižní Koreu a Spojené státy americké do čtvrtfinále slavné týmové soutěže.

Světová třináctka Linda Nosková byla poprvé zvolena za tenistku roku. Ocenění za postup na žebříčku WTA získala Tereza Valentová. Kateřina Siniaková se stala potřetí v řadě deblistkou roku, vybralo ji hned 143 hlasujících. Světová deblová jednička ozdobila letošní sezónu dvěma grandslamovými vavříny.

Přehled oceněných v anketě OKsystem Zlatý kanár 2025

Zlatý kanár: Jakub Menšík
Nejlepší český tenista: Jiří Lehečka
Nejlepší česká tenistka: Linda Nosková
Postup na žebříčku ATP: Jakub Menšík
Postup na žebříčku WTA: Tereza Valentová
Talent roku, chlapci: Jakub Kusý
Talent roku, dívky: Jana Kovačková
Deblista/deblistka roku: Kateřina Siniaková
Tým roku: Český daviscupový tým
Senior roku: Barbora Koutná
Nejlepší tenista na vozíčku: Pavel Gazda

Hlavní ocenění putovalo poprvé do rukou Jakuba Menšíka.

Jakub Menšík se odhlásil z juniorského Turnaje mistrů

PROSTĚJOV Jakub Menšík se nezúčastní nadcházejícího juniorského Turnaje mistrů. Účast na akci pro osm nejlepších tenistů do dvaceti let, která se v saúdskoarabské Džiddě uskuteční od 17. do 21. prosince, odřekl z blíže nespecifikovaných zdravotních důvodů. Českého tenistu na podniku nahradí osmnáctiletý německý debutant Justin Engel.

Dvacetiletý Menšík má za sebou parádní sezónu. Na konci března senzačně ovládl prestižní podnik Masters v Miami. Ve finále tehdy porazil ve dvou tiebreacích čtyřiadvacetinásobného grandslamového rekordmana a svého idola Srba Novaka Djokoviče. Na dalších pěti turnajích ATP si prostějovský rodák zahrál čtvrtfinále a na žebříčku postupně vystoupal na 16. pozici. Aktuálně se nachází o tři příčky níže.

Na Next Gen ATP Finals měl Menšík startovat podruhé. Před rokem prohrál všechny tři zápasy ve skupině, letos měl naopak platit za hlavního favorita na titul. Na ten ale útočit nebude. Člena TOP 20 mužského žebříčku nahradí v Džiddě o dva roky mladší Justin Engel. Osmnáctiletý Němec z konce druhé světové stovky vyhrál na konci října v Hamburku svůj premiérový challengerový titul. Poprvé dal o sobě zřetelněji vědět už v polovině června, kdy na travnatém podniku ATP ve Stuttgartu nečekaně zúročil divokou kartu v postup do čtvrtfinále. **(lv)**

DO KONCE ROKU JEŠTÌ DVA ZÁPASY

„Od ledna už pak půjde do tuhého," ví trenér SK Prostějov 1913

PROSTĚJOV Po sobotním vítězství v Rosicích s posledním celkem tabulky Krajské ligy mužů Jižní Moravy a Zlína Zastávkou u Brna se trenér hokejového mužstva SK Prostějov 1913 tvářil poměrně spokojeně. Přestože v týmu chybělo sedm hráčů základní sestavy, opět se projevil drajv a chuť vyhrávat i u ostatních členů kádru. Trenér Michal Janeček navíc opět uvedl, že tým vhodně doplňuje nadějnými juniory, kteří dokáží nahradit chybějící opory.

MICHAL KADLEC

Hokejisté potvrdili své postavení v Rosicích. Foto: Radek Váňa

SK Prostějov 1913 po sobotním vítězství se Zastávkou u Brna drží stále vedoucí postavení v tabulce. „Máme sice už jen tříbodový náskok, ten bychom ale chtěli do Silvestra udržet," řekl trenér eskáčka Michal Janeček a tím připomněl, že mužstvo čekají do Vánoc ještě dvě utkání. „Během tohoto týdne se ještě setkáme ve čtvrtek doma s Blanskem a hned v sobotu 20. prosince jedeme do Boskovic k zápasu s nováčkem soutěže SKMB. V těchto dvou zápasech chceme být stoprocentní a tomu přizpůsobíme přípravu. Chápu, že kluci už budou mít v hlavě Vánoce, ale to prostě dát musíme. Jen věřím, že se nám k oběma utkáním sejde kompletní tým, což je základem pro úspěch," řekl dále Michal Janeček s tím, že on sám pak čeká v novém roce daleko těžší zápasy. „Od ledna už pak půjde skutečně do tuhého. Čekají nás ještě dva zápasy s Uherským Ostrohem a my i v ostatních utkáních chceme potvrdit to nejlepší umístění před play-off. V něm samozřejmě chceme uspět. Po nynějších dvou předvánočních duelech dám pak hráčům týden volna, aby si užili vánočních svátků. Pak se ale začneme tvrdě připravovat na vrchol soutěže," uzavřel Michal Janeček, trenér mužstva SK Prostějov 1913.

SK PROSTĚJOV 2025/2026
LASER TECHNOLOGY Prostějov Olomoucký kraj

KRAJSKÁ LIGA JIŽNÍ MORAVY A ZLÍNA

HC Boskovice – Břeclav (ODLOŽENO na 11. 1. 2026).

16. kolo: Brumov-Bylnice – HC Boskovice 4:2, Zastávka u Brna – SK Prostějov 1913 4:9, Blansko – Uherský Ostroh 0:8 a SKMB Boskovice – Břeclav (ODLOŽENO).

KAM PŘÍŠTĚ

17. kolo: Středa 17. prosince, 18.00 hodin: Břeclav – Brumov-Bylnice. **Čtvrtek 18. prosince, 18.00 hodin:** Uherský Ostroh – SKMB Boskovice, SK Prostějov 1913 – Blansko a HC Boskovice – Zastávka u Brna.
18. kolo: Sobota 20. prosince, 17.00 hodin: Blansko – HC Boskovice, SKMB Boskovice – SK Prostějov 1913 a Břeclav – Uherský Ostroh. **Středa 14. ledna 2026, 18.00 hodin:** Brumov-Bylnice – Zastávka u Brna.

PRŮBĚŽNÁ TABULKA

1. Prostějov	16	14	0	1	1	120:35	43
2. Uherský Ostroh	16	12	2	0	2	85:35	40
3. SKMB Boskovice	15	8	0	1	6	51:56	25
4. Blansko	16	6	1	2	7	57:61	22
5. Brumov-Bylnice	16	6	1	1	8	61:70	21
6. Břeclav	14	7	0	0	7	47:56	21
7. HC Boskovice	15	2	2	1	10	38:77	11
8. Zastávka u Brna	16	1	0	0	15	45:114	3

Souboj prvního s posledním měl jasný scénář

Eskáčko v Rosicích rozdrtilo Zastávku, Korhoň s Davidem Štefkou vstřelili hattrick

ROSICE Zatím beznadějně poslední celek tabulky Krajské ligy mužů Jižní Moravy a Zlína hostil ve svém azylu v Rosicích naopak favorita celé soutěže a vedoucí tým tabulky. Hokejisté Zastávky u Brna neměli proti rozjetým hokejistům SK Prostějov 1913 šanci, přestože občas Haňáky kousali. Prostějované si po vítězství nad outsiderem upevnili první místo v tabulce. Přestože druhý Uherský Ostroh rovněž deklasoval Blansko na jeho ledě, prostějovské eskáčko má stále tříbodový náskok.

MICHAL KADLEC

Do Rosic odjížděli prostějovští hokejisté opět bez několika opor. Trenéru Janečkovi chyběla hned sedmička hráčů základní sestavy. Z různých důvodů neodjeli k utkání obránci Kropáč s Mikulkou a Ulbrichtem a útočníci Čuřík, Vyroubal, Kolouch a Zdeněk Zabloudil. „Musel jsem tým narychlo doplnit juniory," poznamenal po utkání lodivod eskáčka Michal Janeček.

Samotný zápas ale začal pro hosty z Prostějova velmi dobře. Na začátku 13. minuty využil kombinace Fialy s Voráčem nestárnoucí Korhoň, který poprvé překonal domácího gólmana Kotase. Druhý střelecký úspěch na sebe nenechal dlouho čekat. V 15. minutě David Štefka zužitkoval přihrávku Matěje Zabloudila a svého bratra Jana. Vedení eskáčka 0:2 se zdálo být zasloužené, přesto domácí hned v úvodu prostředního dějství snížili na 1:2 Jurčou. Žádný obrat se ale naštěstí nekonal. Korhoň svým druhým gólem zvýšil na 1:3, a i když hokejisté Zastávky u Brna sehráli ještě jednu vydařenou partii a snížili Hroudným znovu na rozdíl jediného gólu, poté převzali otěže hry Prostějované. Ve 29. minutě završil veterán Korhoň svůj hattrick, a ještě do druhé přestávky zvýšil na 2:5 Jan Štefka.

Ve třetí třetině si prostějovští hokejisté už výsledek pohlídali. První se sice ke slovu dostali domácí, když Sabol využil přesilovou hru a ve 43. minutě překonal hostujícího gólmana Micku. Ten byl ovšem i tak znovu oporou SK Prostějov 1913, když „lapal" jednu šanci domácích za druhou. O výsledku zřejmě definitivně rozhodli bratři Štefkové. David propálil domácího Kotase ve 44. minutě a Jan ve 48. minutě závěrečné třetiny. Čtyři minuty před koncem ještě hráči Zastávky vstřelili gól na 4:7, ovšem poslední slovo, vlastně dvě, měli hosté. Duba po spolupráci s Popelkou a Beutlem zvýšil na 4:8 a čtyři vteřiny před koncem uzavřel i David Štefka svůj hattrick. Vítězství 4:9 bylo velmi přesvědčivé.

KRAJSKÁ LIGA MUŽŮ JIŽNÍ MORAVY A ZLÍNA – 16. KOLO

Zastávka u Brna – SK Prostějov 1913

4:9

0:2, 2:3, 2:4

Branky a nahrávky: 21. Jurča (Šnajnar), 28. Hroudný (Rušňák, Kozel), 43. Sabol (Jurča, Šnajnar), 56. Jurča (Hroudný, Kala) – 13. Korhoň (Fiala, Voráč), 16. D. Štefka (M. Zabloudil, J. Štefka), 24. Korhoň (Popelka, Fiala), 29. Korhoň (Popelka, Beutl), 38. J. Štefka (Beutl, Řepa), 44. D. Štefka (M. Zabloudil, J. Štefka), 48. J. Štefka (Sedláček, D. Štefka), 57. Duba (Popelka, Beutl) a 60. D. Štefka (Duba). **Rozhodčí:** Červenka – Holeš, Krejbich. **Vyloučení:** 5:6. **Vyšší tresty:** 2:1. **Využití:** 1:0. **V oslabení:** 1:2. **Diváků:** 47.

Sestava Zastávky u Brna:
Kotas – Sabol, Šnajnar, Kala, Rušňák, Beneš, Dobšák – Mikeš, Partyka, Novák, Svatuška, Hroudný, Milotinský, Jurča, Kozel, Borot, Mikulec a Maštalíř. **Trenér:** Tomáš Karný.

Sestava Prostějova:
Micka – Beutl, O. Pokorný, Řepa, Voráč, Sedláček – D. Štefka, Tomek, M. Zabloudil, Duba, J. Štefka, Fiala, Novosad, Korhoň a Popelka. **Trenér:** Michal Janeček.

HODNOCENÍ TRENÉRA

Michal JANEÈEK – SK Prostìjov 1913:

„Souboj se Zastávkou u Brna nebyl tak jednoduchý, jak by snad mohl napovídat celkem jednoznačný výsledek. Do Rosic, kde domácí hrají svá utkání, jsme opět odjížděli s velmi okleštěnou sestavou, takže jsem tým musel znovu doplnit o juniory. Ti ale nakonec splnili svoji roli hodně dobře. Zápas byl však docela nervózní, opět bylo na obou stranách hodně vyloučených. Nakonec jsme to zvládli, střelecky se v týmu prosadili zejména kanonýři Luboš Korhoň a David Štefka. V mnohých důležitých okamžicích zápasu nás opět podržel brankář Micka, který tak má rovněž lví podíl na vítězství."

Dvě předvánoční utkání uzavřou letošní kalendářní rok

Ve čtvrtek doma s Blanskem, v sobotu do Boskovic

PROSTĚJOV Poslední předvánoční týden nabídne hned dvě utkání hokejistů SK Prostějov 1913, kteří v rámci třetí čtvrtiny základní části odehrají nejprve domácí duel proti soupeři z Blanska a o dva dny později zamíří do nedalekých Boskovic. Lídr tabulky půjde do obou utkání v pozici favorita a rád by navázal na předchozí dobré výkony a výsledky, aby sváteční období a konec roku strávil na prvním místě tabulky, což by znamenalo další vzpruhu před startem klíčové části sezóny.

Poslední domácí utkání kalendářního roku odehrají svěřenci kouče Janečka ve čtvrtek 18. prosince, kdy v rámci vloženého sedmnáctého kola přivítají soupeře z Blanska. Hosté si drží vyrovnanou bilanci a chtějí se dostat do play-off, kde je však ještě čeká boj. V prvních dvou vzájemných duelech ale dokázali eskáčo trápit a vítězství 6:3, respektive 5:3 se nerodilo vůbec jednoduše. Cílem hostů tak rozhodně bude navázat na tyto výkony a pokusit se překvapit. Poslední utkání před domácím publikem ale domácí nebudou chtít v žádném případě ztratit. Jak nakonec utkání dopadne, to bude jasno ve čtvrtek večer. Úvodní buly je totiž 18. prosince plánované na 18.00 hodin.

O dva dny později v sobotu pak zavítají hráči SK Prostějov 1913 k poslednímu utkání roku 2025. Tentokrát zavítají do Boskovic, kde na ně čeká třetí souboj s nováčkem soutěže pod názvem SKMB. Třetí celek aktuální tabulky bude chtít ukázat, že to není náhoda, ale výkonnostní skok oproti první dvojici by měli hosté ukázat. Zásadní bude, v jaké sestavě do Boskovic hosté vyrazí. Rozhodně však nechtějí nic podcenit, protože v případě zvládnutí obou utkání budou mít jistotu, že po Novém roce vstoupí do soutěže z prvního místa, což by mohlo znamenat klíčovou výhodu pro následné play-off. Duel startuje v sobotu 20. prosince v 17.00 hodin **(jaf).**

„Góly støílím poøád velmi rád," øekl po hattricku v Rosicích Lubomír Korhoò

Foto: Radek Váňa

ROSICE Kde je ostrostřelec Lubomír Korhoň, tam se prostě vyhrává! Jeden z absolutně nejzkušenějších hokejistů SK Prostějov 1913 vstřelil v utkání se Zastávkou u Brna tři branky. Stejně jako jeho parťák David Štefka. Pro Luboše Korhoně je to ovšem v této sezóně už třetí hattrick, čímž se jen tak někdo pochlubit nemůže. Opora eskáčka po utkání v Rosicích věnovala Večerníku pár minut k exkluzivnímu rozhovoru.

MICHAL KADLEC

✖✖ Luboši, jak jste vy osobně viděl zápas v Rosicích s posledním týmem tabulky Zastávkou u Brna?

„Bylo to nepříjemné utkání z několika stránek. Hlavně technické zázemí stadionu v Rosicích je hodně nekvalitní, čemuž jsme se museli přizpůsobit. Ale hlavně kvalita ledu, ta byla příšerná! Domácí pak navíc v mnoha okamžicích dokázali být nepříjemní, některé z osobních soubojů byly fakt těžké. Nakonec jsme to ale ustáli. Také tím, že nám to tam prostě padalo, a navíc nás podržel gólman Micka. Zase pochytal neuvěřitelné věci..."

✖✖ Oslavujete vstřelený hattrick, kdy naposledy jste dal tři góly za zápas?

„Jestli se nepletu, tak v letošní sezóně jde už o třetí hattrick! Prostě mi to tam padá, sám nevím jak... V sobotu jsem si v Rosicích připravil první gól vlastně trochu sám, když jsem pak bekhendem překonal brankáře. Na zbývajících dvou mých střeleckých úspěších se už podílela celá lajna, zejména Ondra Fiala s Adamem Popelkou. Jsem rád, že mi to střílí, a byl bych vděčný, kdyby to vydrželo i nadále."

✖✖ Pořád vás baví střílet góly?

„No, kterého hokejového útočníka by to netěšilo, obzvláště v mých letech! Je mi sedmačtyřicet, takže bych si rozhodně ještě pár hattricků rád vstřelil. Hokej mě furt baví, a když si dám pozor na zdraví, chtěl bych ho hrát co nejdéle."

✖✖ A kdy hodláte vstřelit další hattrick?

„Doufám, že to bude co nejdříve!"

✖✖ V utkání se Zastávkou u Brna chybělo opět několik opor, které nahradili nadějní junioři. Jakou mají podle vás budoucnost?

„Já tvrdím, že velkou. Obzvláště obránci Martinové Voráč a Řepa jsou velmi nadanými hokejisty a myslím si, že brzy budou pevnou součástí týmu. Ostatně Martin Voráč s námi hraje už delší dobu. Oba dva obránci chytají mužské tempo, ale začínají se mu přizpůsobovat. Pokud jim trenéři dají možnost hrát, je potřeba, aby sbírali zkušenosti. Věřím, že zejména tito dva kluci dostanou více příležitostí."

✖✖ Čekají vás do Vánoc ještě dva zápasy. Nebudete už přeci jen myšlenkami někde jinde?

„Ve čtvrtek hrajeme doma s Blanskem, tak to věřím, že se sejdeme všichni. Horší už to bude v sobotu, kdy jedeme do Boskovic. To asi už Štědrý den budeme mít v hlavách všichni. Ale pokud si chceme vybojovat úplně nejlepší umístění před play-off, musíme tyto dva zápasy dát za šest bodů. Jinak to prostě nejde. Třeba se někomu z nás podaří zase vstřelit hattrick!"

VYROVNANÉ DVÌ TØETINY OD SEDMÁKÙ

V poslední části ale přišel kolaps

PROSTĚJOV V šestnáctém kole ligy starších žáků „B“ přivítali na domácím ledě hráči SK Prostějov 1913 soupeře ze Scorpions Brno, kde je čekal soupeř, jenž měl o dva body víc a domácí hráči se chtěli dostat před svého soka. Utkání nabídlo dvě třetiny vyrovnané podívané, ale ve třetí části domácí ztratili hned v úvodu kontakt a konečný debakl pak byl hořkou pilulkou. Porážka 3:10 pak rozhodně nebyla něčím, s čím by byl kouč eskáčka spokojen.

Sedmáci drželi dvě třetiny krok, poté odpadli. *Foto: Jan Frehar*

EXKLUZIVNÍ reportáž pro Večerník Jan FREHAR

Domácí celek působil dojmem, že se na startu zápasu ještě zapomněl v šatně. Už v první minutě ho totiž vytrestal hostující Nezpěvák, který tak otevřel skóre zápasu – 0:1. Ve druhé minutě se poprvé vylučovalo, kdy si šel trest odpykat domácí Jirák, přesilovku po minutě dokázal využít Ondrůj – 0:2. Až druhá branka probudila i domácí a od té chvíle se ta hra začala srovnávat. Pomohlo i poměrně brzké snížení, o které se postaral Mozhaiev – 1:2. V závěru první části pokračovala vyrovnaná hra. Domácí se dostávali do zajímavých pozic. Tu největší šanci na srovnání ale odmítl Hradil. Hosté naopak mohli navýšit, ale své šance taky nevyužili. Domácí v posledních minutách několikrát podržel brankář Sedlář.

Do druhé části vstoupili domácí zajímavou šancí, ale hostující brankář pokryl ránu i dorážku. Na opačné straně se tak radoval soupeř, kdy se dostal před branku Nezpěvák a trefil se přesně podruhé v utkání – 1:3. Domácí chtěli rychle snížit a pomoct si mohli přesilovkou, v ní si ale dvě velké příležitosti připsali hosté, kde domácí borce dvakrát podržel brankář Sedlář. Domácím se po vypršení trestu přeci jen povedlo snížit. Krásnou individuální akci předvedl Kaplánek, když si poradil se dvěma obránci hezkou kličkou a následně překonal brankáře mezi betony – 2:3. Jen pár sekund však bylo eskáčko na dosah, ale pak se puk za brankou odrazil tak, že skončil až za zády brankáře, který byl stejně jako jeho spoluhráči velmi překvapeni, jak se tam dostal – 2:4. Změna stavu mohla poté přijít na obou stranách, ale svou šanci nevyužil ani jeden z celků. K další změně ale došlo v polovině zápasu, kdy se domácí dostali do přečíslení a využili jej pěknou souhrou, na jejímž konci byl Jirák, který vytěžil přihrávku Kaplánka – 3:4.

Blízko srovnání byli domácí v 35. minutě, ale ani jeden ze tří pokusů neskončil až v brance. Podobná situace se opakovala i o pár chvil později. Ve 37. minutě se do sebe pustila dvojice Sova a Pavlíček, kde vzájemný souboj v závěru neunesl hostující hráč a dostal tak trest navíc. Ani druhá přesilovka ale nebyla z domácí strany povedená a větší šance už v závěru nepřišla ani na jedné straně. Vstup do závěrečné části dopadl pro domácí nejhůře, jak jen mohl. Před brankářem se objevil Ondrůj a našel prostor mezi nohami brankáře – 3:5. V téže minutě bylo ještě hůře, kdy dlouhý pas zpracoval opět Ondrůj a střelou mezi nohama přidal další trefu a dokonal hattrick – 3:6. Domácí byli viditelně opaření a hosté z Brna toho využili i potřetí, když ve 44. minutě přidal další branku z bekhendu Pelikán – 3:7. Bylo cítit, že tři branky s domácím výběrem zamávaly a hosté v klidu drželi vedení, kde se k vyloženým šancím ani jeden z týmů nedostával. Další z nich přišla až v 50. minutě, to se prosadili opět hosté zásluhou Lorence – 3:8. Posledních deset minut se už spíše z povinnosti dohrávalo a v posledních dvou minutách ještě přišly pro domácí dva direkty, když se prosadil Janíček. Skóre na rovnou desítku uzavřel Lorenc – 3:10.

LIGA STARŠÍCH ŽÁKŮ „B“ – 16. KOLO

SK Prostějov 1913 – Scorpions Brno

3:10 (1:2, 2:2, 0:6)

Branky a nahrávky: 7. Mozhaiev (Kaplánek, Vinklárková), 27. Kaplánek (Vinklárková), 31. Jirák (Kaplánek) – 1. Nezpěvák (Ondrůj, Pelikán), 3. Ondrůj, 22. Nezpěvák (Ondrůj), 28. Nezpěvák, 41. Ondrůj, 41. Ondrůj (Geryk, Spousta), 44. Pelikán, 51. Lorenc, 58. Janíček, 59. Lorenc. **Rozhodčí:** Daniel Pecha – Tomáš Gajdušek, Eliška Stráská. **Vyloučení:** 5:6. **Využití:** 0:1. **Diváků:** 62.

Sestava Prostějova: M. Sedlář – Š. Sova, L. Klíma, J. Vinklárková, Š. Kudláček – R. Beryl, D. Milar, O. Kaplánek, M. Hrabal, A. Jirák, D. Mozhaiev, N. Vasiljev.

Sestava Brna: J. Jandourek – Š. Ontkovič, J. Spousta, L. Nezpěvák, D. Geryk, M. Lorenc – M. Janíček, J. Klečka, P. Pavlíček, P. Ondrůj, A. Lorenc, J. Vlašic, K. Pelikán.

Okresní přebor škol v šachu hrálo rekordních 74 mládežníků

PROSTĚJOV Z Okresního přeboru škol v šachu se za poslední roky stala díky pořadatelské roli oddílu SK Rošáda Prostějov opravdu velká akce se značným zájmem o účast ze strany školáků i studentů celého našeho regionu. Důkazem budiž letošní ročník, který proběhl v areálu Dětského dopravního hřiště Prostějov a dočkal se rekordně početného startovního pole.

MAREK SONNEVEND

„Hrálo celkem sedmdesát čtyři mladých šachistů a šachistek z více než desítky škol celého okresu v téměř dvaceti družstvech tří věkových kategorií. Co nejvyšší hráčskou účast jsme se snažili podpořit některými změnami, což se podle mého názoru určitě povedlo. Svědčí o tom právě rekordní účast, která nám samozřejmě udělala radost,“ řekl Večerníku ředitel klání Pavel Navrátil, současně předseda Rošády Prostějov.

Jednou z důležitých změn byla úprava hracího systému. „Loni mohl mít každý tým víc než čtyři členy, ale hráli právě jen ti čtyři a další byli připraveni pouze jako náhradníci. Tentokrát jsme nechali hrát úplně všechny s tím, že do výsledků každého družstva se započítávalo vždy jen kvarteto nejlepších v daném kolektivu. Nikdo tak zbytečně neseděl bokem a nezahálel,“ prozradil Navrátil.

Vzápětí přiblížil ještě dva další zlepšováky. „Pro ty, kteří třeba některé partie dokončili velice rychle, byly připraveny stoly na ping-pong i na stolní fotbal. Děti tak ve vzniklém volném čase mezi jednotlivými koly místo zlobení hrály pinec či fotbálek a my jsme společně s přítomnými učiteli nemuseli během turnaje řešit žádné rušení těch déle hrajících. Kromě toho jsme pro úplně všechny aktéry nachystali občerstvení v podobě zdravého jídla i pitného režimu po celou dobu konání akce,“ informoval Navrátil.

A jak tedy Okresní přebor škol v šachu 2025 po sedmi kolech švýcarským systémem dopadl? V kategorii A (žáci 1. až 5. tříd) triumfovala ZŠ Jana Železného Prostějov před ZŠ Vrbátky a ZŠ Ptení, v kategorii B (žáci 6. až 9. tříd) vyhrálo Gymnázium Jiřího Wolkera Prostějov před ZŠ Jana Železného Prostějov a ZŠ Vrbátky, v kategorii C (studenti středních škol) se z vítězství radovalo RG a ZŠ Otto Wichterleho Prostějov před Cyrilometodějským gymnáziem Prostějov a Obchodní akademií Prostějov.

Pořadí nejlepších jednotlivců v jednotlivých věkových kategoriích najdete ve výsledkovém přehledu níže. „I díky výborné práci hlavního rozhodčího Zbyňka Kracíka se letošní přebor škol opravdu vydařil. Myslím, že školáci i studenti si do sytosti zahráli šachy a medailisté navíc získali hodnotné ceny, za což chci moc poděkovat partnerům klání v čele se statutárním městem Prostějov, firmami Mubea Prostějov i Sigma Lutín a prostějovským Sportcentrem – DDM,“ zhodnotil právem spokojený Pavel Navrátil.

Takhle se bojovalo při Okresním přeboru škol v šachu 2025. *Foto: Kateřina Straková*

OKRESNÍ PŘEBOR ŠKOL V ŠACHU 2025 – KONEČNÉ POŘADÍ

Kategorie A
Družstva: 1. ZŠ Jana Železného Prostějov 21, 2. ZŠ Vrbátky 15, 3. ZŠ Ptení 12,5.
Jednotlivci: 1. Karel Tlamycha 7, 2. Oliver Popelka 5,5, 3. Ondřej Ambros 5, 4. Jan Freisleben 5, 5. David Kvapil 4, 6. Samuel Oršulík 4.

Kategorie B
Družstva: 1. Gymnázium Jiřího Wolkera Prostějov 19, 2. ZŠ Jana Železného Prostějov 18, 3. ZŠ Vrbátky 14,5.
Jednotlivci: 1. Ondřej Navrátil 6,5, 2. Břetislav Štěpánek 6, 3. Ben Brůžek 5, 4. Jáchym Pospíšil 5, 5. Jindřich Piňos 5, 6. Mojmír Buriánek 5.

Kategorie C
Družstva: 1. RG a ZŠ Otto Wichterleho Prostějov 18, 2. Cyrilometodějské gymnázium Prostějov 17,5, 3. Obchodní akademie Prostějov 14,5.
Jednotlivci: 1. Prokop Kolařík 7, 2. Petr Novotný 6, 3. Lucie Kvapilová 4,5, 4. Lukáš Rožek 4,5, 5. Vojtěch Mezl 4,5, 6. Marek Pospíšil 4,5.

Raft team Tomi-Remont Prostějov vybojoval na MS

v Malajsii deset medailí včetně tří zlatých!

KAMPAR, PROSTĚJOV Nedávné mistrovství světa organizace WRF v Argentině nevyšlo Raft teamu Tomi-Remont Prostějov vůbec podle představ, všechny jeho posádky zůstaly daleko za medailemi. Uplynulý světový šampionát 2025 organizace IRF v Malajsii, to však byla úplně jiná písnička – mnohem libozvučnější. Pro početnou hanáckou výpravu totiž skončila ziskem deseti cenných kovů včetně tří mistrovských titulů!

MAREK SONNEVEND

Skvěle si na řece Kampar ve stejnojmenné oblasti počínali hlavně veteráni TR MASTERS, kteří v sestavě Václav Kabrhel, David Lisický, Stanislav Hajský, Jan Havlíček, Jaroslav Pospíšil, Jan Šťastný triumfovali v head to head, ve sjezdu i v celkovém pořadí a stříbra přidali jak ve sprintu, tak ve slalomu. Prostě naprostá paráda!

V nejsilnější konkurenci mužské kategorie pádlovali výborně TR TABIDOO (David Lisický, Václav Kabrhel, Václav Kristek, Michal Hric) vstříc třem bronzovým medailím za konečné hodnocení, slalom i sjezd, zatímco ve sprintu byli pátí a v head to head šestí. Jeden bronz přidaly také ženy TR ANNABIS (Klára Horová, Zita Šuttová, Jitka Pospíšilová, Radka Valíková) ve sjezdu a celkově skončily páté, stejně jako ve sprintu a head to head, osmou příčku obsadily ve slalomu.

Medailovou sbírku na kulatou desítku pak doplnili mladí muži U23 TR JEWS (Matyáš Bek, Dominik Hovorka, Jakub Ruffer, David Šrámek, Vilém Zuna) ziskem stříbra z head to head. V součtu všech disciplín i ve sjezdu skončili čtvrtí, ve sprintu a slalomu pátí.

Jako jediní na bednu nedosáhli junioři TR HROM (Alva Beier, Radek Němec, Hynek Plášil, Ondřej Veselý), neboť dojeli sedmí ve sprintu, osmí v head to head, šestí ve slalomu a nedokončili závěrečný sjezd (kvůli píchnutému člunu), což je dohromady poslalo na osmou pozici.

„Za výsledky na mistrovství světa v Malajsii jsme nesmírně vděční. Hlavně v kategorii Masters to od nás bylo super, velkou cenu mají medaile mezi muži a další cenné kovy se povedlo vyjet i našim ženám a klukům do třiadvaceti let. Pouze junioři měli smůlu, ale celkově jsme určitě moc spokojení,“ zhodnotil kapitán prostějovských raftařů David Lisický.

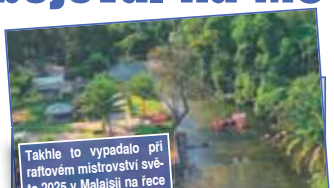
Takhle to vypadalo při raftovém mistrovství světa 2025 v Malajsii na řece Kampar. *Foto: internet*

Šampionát náramně vyšel veteránům Tomi-Remont Prostějov (vlevo), třikrát zlatým a dvakrát stříbrným. *Foto: internet*

Výsledkový servis SK Prostějov 1913

TABULKY najdete na www.vecernik.pv.cz

Regionální liga juniorů – 26. kolo

HK Opava – SK Prostějov 1913
3:2 (1:0, 1:2, 1:0)

Branky a nahrávky: 2. Václavek (Římský), 27. Nádeníček (Grigarčík, Vojkuvka), 56. Nádeníček (Duškevič, Grigarčík) – 22. Čechovský (Pekr), 33. Grulich (Rais).
Sestava Opavy: M. Kremer — V. Suchánek, M. Knopp, M. Harasim, M. Kohut, A. Grigarčík, J. Duškevič, T. Vavrečka — S. Římský, Š. Nádeníček, T. Wendelin, O. Ciminga, T. Vojkuvka, D. Klapetek, Š. Kršík, O. Václavek, L. Suchánek, J. Suchánek.
Sestava Prostějova: P. Rygl (M. Vojáček) — L. Kubík, K. Zavadil, M. Řepa, L. Adler, M. Voráč, K. Čechovský — M. Svoboda, D. Romanovský, J. Půr, Š. Rais, D. Pěrůžek, A. Pitr, F. Pekr, S. Grulich.

Regionální liga dorostu – 26. kolo

HC Brumov-Bylnice – SK Prostějov
0:7 (0:3, 0:3, 0:1)

Branky a nahrávky: 13. Kucián (Prášil, Grygárek), 13. Karlík (Voráč), 17. Danko (Voráč), 27. Voráč (Karlík, Danko), 28. Kovář (Bross), 32. Bross (Karlík), 45. Danko (Hrdlička, Voráč).
Sestava Brumova-Bylnice: D. Šturala (M. Pavlík) — O. Fojtík, D. Mošťková, L. Maček, J. Žák, L. Krejčiřík, D. Kundrata — F. Kret, L. Ibříšek, J. Gajdušek, J. Šimek, D. Živčic, A. Macháč, F. Martinka, M. Mudrák, D. Peřestý.
Sestava Prostějova: T. Hozman (J. Mojžíš) — R. Mudrla, S. Sedláček, T. Karlík, F. Hrdlička, P. Vařeka — V. Kucián, L. Prášil, D. Koláček, D. Voráč, N. Bross, Š. Grygárek, A. Danko, J. Kočib, D. Kovář, L. Vařeka.

Liga 9. tříd – 20. kolo

Baník Hodonín – SK Prostějov 1913
1:4 (1:1, 0:1, 0:2)

Branky a nahrávky: 14. Čumba (Turner, Šprta) – 16. Faltynek (Řezníček), 32. Kovář (Pašek, Suchánek), 49. Komárek (TS), 54. Šelesták (Kovář, Krištofík).
Sestava Hodonína: K. Jandorová (T. Koren) – J. Kosek, M. Bílek, A. Andrášik, O. Šimek – O. Horák, M. Matyáš, O. Šprta, S. Salay, D. Turner, V. Nejezchleba, M. Matula, F. Motyčka, E. Čumba.
Sestava Prostějova: M. Bláha (J. Shejbal) – M. Radkovič, V. Dobeš, M. Řezníček, J. Urban, M. Pašek – D. Šelesták, J. Všetička, L. Komárek, K. Faltynek, J. Suchánek, J. Krištofík, D. Huljar, P. Kovář.

Liga starších žáků „A“ – 14. kolo

SK Prostějov 1913 – HC Kometa Brno
2:9 (2:3, 0:4, 0:2)

Branky a nahrávky: 9. Krajíček (Kovář, Marek), 11. Škobrtal (Krajíček, Veselý) – 1. Modra (Michalčík), 7. Modra (Šteflík, Michalčík), 18. Modra (Michalčík, Šteflík), 29. Šteflík (Michalčík), 29. Ludvík (Vokál, Horák), 34. Michalčík (Modra), 40. Kollár (Sláma), 45. Horák (Ludvík), 58. Modra (Michalčík).
Sestava Prostějova: A. Klimešová – M. Duba, D. Štecová, E. Veselý, L. Marek, N. Krajíček – D. Šelesták, F. Kozár, D. Huljar, M. Horák, P. Kovář, Š. Škobrtal.
Sestava Brna: A. Putnová (E. Král) – F. Olexík, L. Vrána, M. Kružík, M. Netoušek, D. Musil, D. Vokál, F. Kollár – J. Skřipský, D. Ludvík, A. Šteflík, M. Marek, P. Dočkal, Š. Horák, L. Modra, Š. Sláma, J. Lustig, O. Michalčík.

Liga mladších žáků „A“ – 14. kolo

HC Zubr Přerov – SK Prostějov 1913
19:1 (5:1, 3:0, 11:0)

Branky a nahrávky: 1. Kolařík (Marcoň), 4. Marcoň (Kolařík, Šubrt), 5. Suchánek (Slavík), 13. Šubrt, 19. Slavík (Suchánek), 21. Slavík (Suchánek, Dvořák), 30. Šubrt (Klobáska), 34. Klobáska (Šubrt), 44. Slavík (Dvořák, Svoboda), 45. Šubrt (Klobáska), 46. Suchánek (Dvořák), 47. Klobáska (Marcoň), 49. Dvořák (Slavík), 49. Šubrt (Marcoň), 51. Slavík (Suchánek, Lazar), 57. Kolařík, 58. Kolařík (Marcoň), 60. Dvořák (Čechák), 60. Dvořák – 5. Kurcik.
Sestava Přerova: B. Lazar (O. Kreutz) – M. Konečný, N. Klobáska, D. Hübner, M. Svoboda, Š. Schelle, O. Slavičinský – F. Čechák, A. Slavík, T. Marcoň, N. Kolařík, D. Indrák, J. Suchánek, R. Dvořák, D. Šubrt.
Sestava Prostějova: M. Zeman – J. Klimeš, A. Kadlčíková, K. Čermák, S. Kleisl – E. Zabloudil, D. Dostál, M. Kurcik, J. Zapletal, D. Řehulka, J. Jedlička, D. Pezda, K. Riffe.

VOLEJBALISTKY POTVRDILY SVÉ KVALITY I V KRÁLOVÌ POLI

V DATART extralize tak dál pronásledují Šelmy Brno a upevòují druhé místo pøed Libercem i dalšími

Cenu pro nejlepší hráčku sobotního duelu dostala její blokařská parťačka Hana Makoňová. Foto: ČVS

V brněnském Králově Poli bodově explodovala prostějovská smečařka Sarah Cruz. Foto: ČVS

BRNO, PROSTĚJOV Dvakrát během jediného týdne volejbalistky VK Prostějov porazily nebezpečné KP Brno. A v obou případech jasně 3:0, nejprve ve středu doma ve čtvrtfinále Chance Českého poháru, pak i v sobotu venku při desátém dějství DATART extraligy žen ČR 2025/26. Čímž ještě víc upevnily své nad očekávání výtečné postavení v absolutní špičce ligové tabulky.

Na jihu Moravy přitom Hanačky vlétly do druhého vzájemného duelu v krátké době naprosto fantasticky. První sada byla z jejich strany brilantní: vůbec nic nekazily, skoro vše jim vycházelo a předvedly téměř dokonalý týmový výkon. Proto zaslouženě drtivé skóre 8:25. Jak už to v podobných případech bývá, další průběh střetnutí se následně vyrovnal a prostějovské plejerky musely o vítězství zabojovat. Ve druhém i třetím dějství však vlastně neustále vedly, jen se někdy ztenčil jejich výraznější náskok tím, jak se oponentky zlepšily a snažily co nejvíc tlačit. Nicméně hostující kolektiv ustál obě koncovky (22:25, 20:25) a mohl jásat.

„Po pravdě jsem měl z tohoto utkání docela strach. Jakmile totiž se stejným soupeřem hrajete dvakrát za sebou v jednom týdnu, je to ošidné a druhý vzájemný zápas může dopadnout úplně jinak než ten první. Navíc Brno má kvalitní hráčky a doma je velice silné. My jsme ale podali dobrý výkon, ještě o něco lepší než minule doma. A těžký soubor se nám tak povedlo vítězně zvládnout," spokojeně hodnotil hlavní trenér věkáčka Petr Zapletal.

Jeho svěřenkyně měly jednoznačně navrch veškerými činnostmi, když výborně útočily (úspěšnost 47 procent) i bránily jak na síti (11 bodových bloků), tak v poli, navíc přihrávaly s vysokou úspěšností 48 procent a přidaly 8 es na podání. Super výkon odvedly zejména smečařka Sarah Cruz a blokařka Hana Makoňová, skvěle si počínaly též smečařka Viktorie Dvořáková, nahrávačka Victoria Deisl i libero Tereza Slavíková. A středačka Julie Bažó s univerzálkou Dezirett Madan při horším zakončení alespoň tlačily účinným servisem.

„I v Králově Poli to byl z naší strany týmový výkon, což je nejdůležitější. Tentokrát se útočně dařilo především Sáře Cruz a Hance Makoňové, do jisté míry i Viky Dvořákové, zatímco Dezirett Madan to dnes moc nešlo. Příště to ale může být jinak v tom smyslu, že bodově nejvíc zabere zase ona a přidají se další. Podstatné je, že vždycky mančaft někdo táhne a společně bojujeme jako celý kolektiv, přitom holky dokážou plnit stanovenou taktiku. V tomhle všem je naše největší síla," analyzoval Zapletal.

Z jím zmíněných důvodů se proto nelze divit tomu, že ženy VK mají slibně nakročeno do semifinále Chance ČP a jsou druhé v průběžném extraligovém pořadí o tři body před Libercem, šest před Přerovem a sedm před Olomoucí. „Ovšem do konce sezóny je ještě daleko a my vůbec neřešíme, kolikátí můžeme skončit po základní části a z jaké pozice bychom tak šli do play-off. S naším mladým týmem se pořád maximálně soustředíme na každý nejbližší zápas, což je jediná možná a správná cesta. Nemyslet na vzdálenější budoucnost, plně se koncentrovat na přítomnost. A dál kvalitně pracovat na trénincích i v utkáních jako dosud," zdůraznil Petr Zapletal.

původní zpravodajství pro Večerník Marek SONNEVEND

VOLEJBALOVÝ KLUB VK PROSTĚJOV PODPORUJÍ:

Ani v Brně věkáčko nezaváhalo a odvezlo si další třísetové vítězství!

BRNO, PROSTĚJOV Dalším střetnutím, v němž prostějovské volejbalistky potvrdily svou stabilně vysokou výkonnost i dobrou formu, byl mač 10. kola DATART extraligy žen ČR 2025/26 na palubovce Králova Pole. V první sadě hostující družina suverénně kralovala, v dalších dvou to již bylo podstatně vyrovnanější, ovšem parta VK znovu připsala na své konto jasný triumf bez ztracené setové kytičky a z brněnské haly se tak domů vracela s veselou náladou.

Stejně jako ve středu doma měly Hanačky výborný start do utkání. Okamžitě získaly tříbodový náskok, který pak při podání Sarah Cruz zvýšily ze 4:6 na 4:10, vzápětí s pomocí servisů Hany Makoňové i super obrany jak na síti, tak v poli utekly na 5:14. Zapomenout nesmíme ani na skvělý útok, věkáčku vycházelo v podstatě vše a famózním výkonem bezradné KP doslova drtilo, což vyústilo v jednociferný dílčí debakl – 8:25.

Zahajovací část, to byla opravdu smršť. Ale co ta druhá? Po extrémně vysokém skóre se často stává, že se poražené družstvo zvedne a další průběh duelu zdramatizuje nebo otočí. Tentokrát však nic takového zdánlivě nehrozilo. Hostující mančaft pokračoval ve vysoce kvalitní produkci, byť občas už i zachyboval. Přesto rychle znovu získal slibný náskok 2:6, jenž následně udržoval, neboť protivnice dělaly chyb mnohem víc a dlouho se jim vůbec nedařilo v defenzivě. Což se změnilo od stavu 6:10, kdy favoritky hodně znejistěly, tudíž bylo zanedlouho srovnáno (11:11). Naštěstí Prostějovanky tento propad včas zastavily, byť Dezirett Madan zcela odešla do té doby solidní smečařská úspěšnost. Ovšem vzaly to za ni parťačky Cruz s Viktorií Dvořákovou i Hanou Makoňovou, takže se hned všechno vrátilo do předchozích kolejí (12:18). A jakmile děvčata v růžovém překonala nové problémy (13:19 – 16:19, 16:21 – 18:21, 20:22), přece jen závěr těsně ustála – 22:25.

Zkraje třetího dějství šlo kápečko premiérově za celý zápas do vedení, ale druhý kolektiv extraligové tabulky bryskně otočil z 2:0 na 2:3. A trvalo pouze chvíli, než papírově silnější suita opětovně začala diktovat tempo (4:4 – 4:7). Jenže soupeřky nic nevzdaly, místo toho využily zkažených podání VK a zůstávaly na dohled (7:8, 11:12). Avšak poté dala obrozená Madan eso, čímž načala čtyřbodovou sérii na 11:16. Byla zásadní, ačkoliv finiš si hosté nepovedenou pasáží dost zkomplikovali (18:19). Dvořáková dokonce musela kvůli nešťastné ráně do nosu střídat, přesto obhájkyně mistrovského titulu triumfovaly. Rozhodly parádní útoky Cruz a další dvě esa Madan – 20:25 a 0:3! **(son)**

Foto: ČVS

jak se utkání vyvíjelo...

Bodový vývoj – první set: 0:3, 2:3, 2:5, 4:6, 4:10, 5:14, 6:16, 7:21, 8:25. Druhý set: 0:2, 2:3, 2:6, 6:10, 9:10, 11:11, 11:13, 12:18, 13:19, 16:19, 16:21, 18:21, 20:22, 22:25. Třetí set: 2:0, 2:3, 4:4, 4:7, 5:8, 7:8, 11:12, 11:16, 13:18, 15:18, 18:19, 18:21, 20:22, 20:25.

DATART EXTRALIGA ŽEN ČR 2025/26 – 10. KOLO

Královo Pole Brno – VK Prostějov

0:3

Rozhodčí: Peloušek a Mertl.
Čas: 83 minut. Diváci: 190.
-8, -22, -20

Sestava KP Brno:
Martinelli 1, Popič 3, Beranová 2, Dreisigová 14, Hrušecká 4, Valentová 7, libero Magdinová – Chalupová, Hrušová 1, Raabová 3.
Trenéři: Ivan Pelikán a Jan Moravčík.

Sestava Prostějova:
Deisl 3, Dvořáková 12, Bažó 4, Madan 9, Cruz 20, Makoňová 13, libero Slavíková – Zapletalová, Jasečková.
Trenéři: Petr Zapletal a Lubomír Petráš.

HODNOCENÍ TRENÉRŮ

IVAN PELIKÁN – hlavní trenér KP Brno

„Do zápasu jsme vstoupili s přílišným respektem a opatrně. První set se nám nepovedl, pak jsme se zvedli. Holky hrály velmi obětavě v poli a ubránily spoustu míčů, bohužel je pak už ale úspěšně nedohrávaly. Prostějov byl podstatně důraznější v útoku, a to se s námi táhlo celý zápas – nedůraz v našem útoku."

PETR ZAPLETAL – hlavní trenér VK Prostějov

„Po středečním vzájemném zápase na domácím hřišti v poháru jsem si myslel, že to dnes venku bude pro nás těžší utkání a KP bude víc tlačit na servisu. My jsme si ale udrželi náš herní standard, předvedli ještě lepší výkon než doma a zaslouženě vyhráli."

1 VK PODLE VEČERNÍKU

SARAH CRUZ

Na ocenění nejlepší prostějovskou hráčkou uplynulého týdne bylo víc adeptek, nicméně jsme nakonec vybrali sedmadvacetiletou smečařku. Ve středu proti KP Brno doma totiž zahrála velice dobře (11 bodů, z toho 2 esa, úspěšnost přihrávky 52 procent), aby sobotní duel v Králově Poli vyšperkovala opravdu skvělým výkonem (20 bodů, úspěšnost útoku 59 procent, 2 bloky, 1 eso, celková užitečnost +15). Po loňském dlouhodobém zranění už je Sarah Cruz fakt ve výborné formě!

ČÍSLO ZÁPASU

79

Na fantastických devětasedmdesát procent se vyšplhala útočná úspěšnost Hany Makoňové v sobotním extraligovém střetnutí na jihu Moravy. Blokařka a kapitánka volejbalistek věkáčka bodovala jedenáctkrát z celkem čtrnácti svých zakončení, navrch přidala jedno eso i vítězný blok. A byla vyhlášena nejlepší hráčkou utkání.

ŽHAVÁ NOVINKA Z VK

Elen Jedlièková po operaci znovu navštívila domácí zápas Hanaèek

Dlouhodobě na marodce se v důsledku vážného zranění kolena (přetržený přední zkřížený vaz) ocitla talentovaná blokařka VK Prostějov Elen Jedličková. Která nadále – ačkoliv po sportovní stránce teď nemůže vlastně nic dělat – zůstává v úzkém kontaktu se svým družstvem.

V sobotu tak osobně dorazila i na další domácí špíl Hanaček, aby se viděla s parťačkami a členy realizačního týmu, mohla si s nimi popovídat. A z rohu palubovky pod hledištěm pak svůj mančaft během celého střetnutí nadmíru hlasitě povzbuzovala, což přesně odpovídá emocemi nabité osobnosti čerstvě dvacetileté plejerky.

„Operace dopadla dobře, všechno zatím vypadá v pořádku. Teď musím být trpělivá a vydržet, abych se v rámci možností co nejdřív uzdravila, vrátila do přípravy. A mohla holkám zase pomoct na hřišti. Budu bojovat," ujistila Elen Jedličková, vzdor momentálním zdravotním trablům věčně usměvavá i pozitivně naladěná sympaťačka.

HODNOTÍME HRÁÈKY komu se nejvíce dařilo?

V této rubrice hodnotíme po každém soutěžním utkání ženy VK Prostějov.
10 = top 1=tragédie

ZÁPAS PROSTÌJOV – KP BRNO

Victoria Deisl (nahrávačka):	7	Viktorie Dvořáková (smečařka):	8
Hana Makoňová (blokařka):	7	Nela Jasečková (smečařka):	7
Julie Bažó (blokařka):	7	Dezirett Madan (univerzálka):	9
Sarah Cruz (smečařka):	7	Tereza Slavíková (libero):	8

Nehodnoceny: Bára Abendroth (nahrávačka), Elen Jedličková (blokařka), Lucie Zapletalová (smečařka), Simona Marešová (smečařka) a Tereza Janečková (libero) nenastoupily.

ZÁPAS KP BRNO – PROSTÌJOV

Victoria Deisl (nahrávačka):	8	Viktorie Dvořáková (smečařka):	7
Hana Makoňová (blokařka):	9	Nela Jasečková (smečařka):	7
Julie Bažó (blokařka):	7	Dezirett Madan (univerzálka):	6
Sarah Cruz (smečařka):	9	Tereza Slavíková (libero):	8

Nehodnoceny: Lucie Zapletalová (smečařka) jen krátce střídala, Bára Abendroth (nahrávačka), Elen Jedličková (blokařka), Simona Marešová (smečařka) a Tereza Janečková (libero) nenastoupily.

PRŮBĚŽNÉ POŘADÍ:

1. Tereza Slavíková 8,00

2. Sarah Cruz	7,15,	Viktorie Dvořáková	6,69,
3. Dezirett Madan	7,08,	8. Nela Jasečková	6,58,
4. Hana Makoňová	6,92,	9. Bára Abendroth	6,50,
5. Elen Jedličková	6,71,	10. Julie Bažó	6,42,
6. Victoria Deisl	6,69,	11. Lucie Zapletalová	5,00.

POHLED OKEM VOLEJBALOVÉHO SAKA

VÍTĚZNÉ TAŽENÍ VK NENÍ ŽÁDNÁ NÁHODA

To, že prostějovské volejbalistky i po výrazném letním omlazení hráčského kádru vstoupily do nové sezóny 2025/26 tak výborně, mohlo zpočátku působit jako překvapení. S každým dalším vítězstvím, jichž na konto VK utěšeně přibývá (navíc mnohdy přesvědčivých 3:0), se však stále víc potvrzuje, že o žádné překvapení nejde.

Proč? V první řadě z toho důvodu, že hanácký tým je opravdu dobře poskládaný. Sice velmi mladý a postrádající starší zkušené hráčky, ale tím víc soudržný s vynikající partou i bezproblémovými vztahy. Přitom minimálně devět jeho členek má nezpochybnitelné herní kvality, jimiž převyšuje většinu soupeřek z ostatních družstev DATART extraligy žen ČR.

Nejlépe o tom svědčí fakt, že jedinou ligovou porážku zatím věkáčko utrpělo od Šelem Brno coby největších favoritek. A jediný další bod ztratilo s Přerovem hned zkraje ročníku, kdy Zubříce byly najeté a Zapletalovy svěřenkyně ještě tolik ne. Právě osoba nového hlavního trenéra Petra Zapletala je také nesmírně důležitá – zatím ukazuje, že je stoprocentně mužem na svém místě.

Pokud tedy mančaft má kvalitní vedení i podmínky vytvořené vedením klubu, zdravé hráčské jádro, správný přístup k přípravě i zápasům a velkou chuť podloženou kolektivní pracovitostí, neschází mu pak žádná ingredience potřebná k úspěchu. A dokáže se zdárně vyrovnat i s dlouhodobým zraněním jedné hodně důležité plejerky.

Samozřejmě druhé místo v extraligové tabulce po téměř polovině základní části ještě nic neznamená, ovšem na druhou stranu rozhodně něco ukazuje. Z mého pohledu minimálně to, že naše holky rozhodně disponují silou na boj o jednu z medailí. S tím, že rozhodovat bude především schopnost udržet současné pozitivní nastavení jak ve zbytku dlouhodobé fáze, tak hlavně v závěru sezóny při play-off. Teprve tam se bude definitivně lámat pověstný chléb.

V sobotu přijede do haly NSC Prostějov pražský Olymp

PROSTĚJOV Poslední zápas před vánočními svátky čeká volejbalistky VK Prostějov, a to doma v hale Národního sportovního centra PV v sobotu 20. prosince od 17.00 hodin. V tento den a čas zde nastoupí do střetnutí 11. kola DATART extraligy žen ČR 2025/26 proti Olympu Praha, přičemž půjde o souboj družstev z opačných pólů tabulky.

Hanačky hrají během této sezóny i v notně omlazeném složení zatím skvěle a jsou druhé, zatímco PVK po letním odchodu velké tahounky Moniky Brancuské do ciziny opustil širší špičku soutěže směrem k jejímu dnu. Dokonce byl dlouho úplně poslední, než uplynulou sobotu porazil Frýdek-Místek 3:0, ukončil tím černou sérii sedmi ligových proher za sebou a s osmi získanými body se posunul aspoň na desátou příčku.

Nový hlavní kouč Lukáš Miček (předtím asistent, ještě dříve trenér mládeže ve věkáčku) má k dispozici také velice mladý kolektiv, v němž jedinými dvěma zkušenými plejerkami jsou smečařka Eva Hodanová a libero Veronika Dostálová. Stabilními členkami základní sestavy dále bývají nahrávačka Klára Dvořáčková (prostějovská rodačka a odchovankyně), smečařka Kristýna Průšová, blokařky Veronika Doudová s Lucií Drahorádovou a univerzálka Mariana Divišová, jež naposledy proti Sokolkám zazářila devatenácti body. Vzhledem k aktuálnímu postavení obou nadcházejících soupeřů v DATART extralize je ale favorit jasný. „Máme před sebou další utkání, které bychom papírově měli vyhrát. Olymp se však minule s Frýdkem zvedl a vůbec nemá špatný tým, navíc my vůbec nejsme v pozici, že bychom kohokoliv mohli podceňovat. Důležité bude od začátku se naplno koncentrovat a podat dobrý výkon tak, abychom sobě i fanouškům dali k Vánocům pod stromeček vítězný dárek," pravil s úsměvem lodivod ženstva VK Petr Zapletal. **(son)**

RYCHLÉ INFO

Béčko kadetek VK vede po půlce sezóny KP juniorek!

Prostějov (son) – Po dvou týdnech opět zaměřujeme pozornost alespoň ve stručnosti na krajské přebory žen, juniorek i kadetek, což jsou pro mládežnické volejbalistky VK Prostějov většinou doplňkové soutěže, ve kterých převážně bojují proti věkově starším soupeřkám.

Krajský přebor žen: Ze čtyř dalších zápasů nepřidaly kadetky věkáčka ani jeden získaný bod. Nejprve podlehly suverénně vedoucímu VAM Olomouc 1:3 (21, -22, -18, -24) a 0:3 (-12, -9, -14), když napoprvé jim chyběl jen kousíček k tie-breaku. Potom nestačily ani na silnou Litovel 1:3 (-21, -17, 21, -17) a 0:3 (-19, -14, -20), 20. prosince v Lošticích zkusí holky vylepšit svou bilanci.

KP žen – průběžné pořadí: 1. VAM Olomouc 22, 2. Litovel 17, 3. Šumperk 13, 4. Loštice 13, 5. UP Olomouc B 9, 6. VK Prostějov C 4.

Krajský přebor juniorek U20: Prostějovské B-kadetky urvaly dva body proti Bohuňovicím za výsledky 1:3 (-22, -23, 21, -22) a 3:2 (-22, 18, -15, 19, 13), potom se jim povedl majstrštyk. Triumfovaly totiž na palubovce do té doby vedoucího Přerova B 0:3 (-22, -14, -17) a 1:3 (-24, -19, 22, -16), čímž po polovině soutěže samy pronikly do čela tabulky!

KP juniorek U20 – průběžné pořadí: 1. VK Prostějov B 18, 2. Přerov B 18, 3. Bohuňovice 16, 4. Mohelnice 7, 5. Zábřeh 1.

Krajský přebor kadetek U18: Áčko starších žákyň VK mělo tentokrát volno, jeho dvojutkání v Šumperku bylo odloženo až na 8. března. Přesto dál vede. B-tým starších žákyň věkáčka naopak hrál hned dvakrát. Nejprve jej zdolal kvalitní Kojetín 3:0 (17, 21, 14) a 3:1 (22, 10, -19, 13), ovšem následně přišla dvě vítězství nad VAM Olomouc B 3:0 (23, 21, 24) a 3:1 (-15, 10, 20, 23). Tím se holky posunuly na třetí příčku.

KP kadetek U18 – průběžné pořadí: 1. VK Prostějov B 24, 2. Kojetín 24, 3. VK Prostějov C 18, 4. Šumperk 16, 5. Mohelnice 13, 6. VAM Olomouc B 8, 7. Uničov 6, 8. UP Olomouc B 5.

Viktorie Dvořáková: „Mezi nejlepší čtyřku v Českém poháru hodně chceme, v prvním čtvrtfinále se nám všem moc dařilo"

PROSTĚJOV Prostějovské volejbalistky se navzdory svému mladému složení rozjely v této sezóně jako poválečný parní válec, dosud prohrály jen dvakrát *(na Šelmách Brno a v Nizozemsku s Apeldoornem)*. Nezaváhaly ani ve středu při pohárovém střetu proti Královu Poli, ačkoliv právě Chance ČP byl v posledních letech pro věkáčko strašákem. Tentokrát zatím ne, a teprve dvacetiletá smečařka Viktorie Dvořáková přispěla k suverénnímu triumfu 3:0 v úvodním čtvrtfinále skvělým výkonem *(14 bodů včetně 2 bloků a 1 esa, úspěšnost útoku 52 procent, úspěšnost přihrávky 53 procent a celková užitečnost +6)*.

EXKLUZIVNÍ rozhovor pro Večerník Marek SONNEVEND

★★ Měly jste v hlavách, že jde o pohárový duel a že se právě v ČP Prostějovu v předchozích ročnících nedařilo?

„Myslím, že jsme na to úplně nemyslely. Před začátkem v šatně jsme si řekly, že je to zápas jako kterýkoliv jiný, že do něj půjdeme naplno a že chceme vyhrát."

★★ Podle toho to na hřišti i vypadalo. Díky čemu vám vyšel vstup do střetnutí tak výtečně?

„Měly jsme super taktiku, věřily samy sobě a v týdnu před utkáním fakt výborně trénovaly, což se nám podařilo přenést do zápasu."

★★ Oproti minulému souboji se Šternberkem jste tentokrát hrály mnohem lépe, s nepoměrně menším počtem chyb. Souhlasíte?

„Určitě jo. U dnešního zápasu jsme dokázaly udržet větší koncentraci. Snažily jsme se do něj dát úplně všechno, což se podařilo, všem nám to na hřišti šlo. Podle toho utkání vypadalo a našemu dobrému výkonu odpovídá i výsledek."

★★ V čem nejvíc jste KP Brno herně převyšovaly?

„Nejvíc v obraně a rozhodně v útoku, kde jsme dominovaly. Taky se nám dařilo na servisu, čímž jsme splnily úkol od pana trenéra. *(úsměv)* Takže můžeme být spokojené."

★★ Akorát úplně na konci jste dost dlouho nemohly proměnit mečbol. Co se tam stalo?

„Tam asi soustředěnost trochu spadla dolů, možná už jsme to chtěly mít za sebou. Věděly jsme, že máme velký bodový polštář k vítězství a asi jsme už pomalu byly hlavama v šatně. *(smích)* Naštěstí jsme pak ten jeden poslední bod daly, závěr zvládly a nemusely zbytečně hrát čtvrtý set."

★★ Vám se dnes velmi dařilo. Jak jste se během utkání cítila?

„Výborně, byl to super zápas. A nejen ode mě, dařilo se nám s holkama úplně všem. Na hřišti tak dneska byla mezi námi úžasná týmová chemie, navzájem jsme se podržely. Takže i můj dobrý výkon se povedl díky holkám, celému týmu."

★★ Z mého pohledu jste úvod sezóny neměla optimální, ale postupně se zlepšujete a teď už máte kvalitní formu. Je to tak?

„Ano, dá se to tak říct. Po tom ne úplně povedeném začátku sezóny jsme si sedli s trenérem a popovídali si, od té doby se snažím ještě víc makat a dávat do všeho víc než sto procent. Což se myslím vyplácí. Všechno je o práci, proto musím takhle dál pokračovat."

★★ Co říkáte na až nečekaně vysokou výsledkovou úspěšnost vašeho mladého kolektivu?

„Samozřejmě jsme za to moc rády. Do sezóny jsme určitě nešly s tím, že budeme někde na špičce extraligy, i když jsme chtěly hrát co nejlépe. Po tom omlazení našeho kádru jsme ale myslely, že pro nás bude těžší vítězit, místo toho vyhráváme skoro pořád a doteď máme jedinou ligovou porážku. Což chceme co nejdéle udržet, i když to nebude lehké. Prostě se snažíme."

★★ Věříte, že se vám povede dostat VK po šesti letech do pohárového semifinále?

„Uděláme pro to maximum, v odvetě nám stačí k postupu získat dva sety. Víme však, že v Brně se hraje hůř, na což se musíme připravit. Každopádně se v odvetném čtvrtfinále zmáčkneme naplno, mezi nejlepší čtyřku Českého poháru hodně chceme."

★★ Na KP Brno si to vlastně můžete vyzkoušet teď v sobotním extraligovém špílu, že?

„Přesně tak. *(směje se)* I na tento zápas se musíme co nejlíp připravit a být nachystané, že bude mnohem těžší než ten dnešní doma."

Viktorie Dvořáková se rozehrála do výborné formy. Foto: ČVS

Čistá práce, Hanačky v poháru díky kvalitnímu výkonu přehrály KP ideálním výsledkem 3:0!

PROSTĚJOV Slibně nakročeno mají prostějovské volejbalistky mezi elitní kvarteto Chance Českého poháru žen 2025/26. V úvodním čtvrtfinálovém utkání této soutěže doma v hale Národního sportovního centra PV totiž porazily brněnské KP přesvědčivě ve třech sadách, když celou dobu byly kousek vepředu a s jasným vítězstvím neměly větší problémy. Odveta je na programu 21. ledna v jihomoravské metropoli.

Hanačky získaly první tři výměny duelu – a hostující kouč si bleskově vzal oddechový čas. Nepomohl, maximálně koncentrované věkáčko dál tlačilo a uteklo na 7:1. Až poté se tým KP vzchopil, okamžitě snížil (7:4). Od stavu 9:6 však domácí mančaft přidal čtyřbodovou sérii při podání Sarah Cruz (13:6) a od té chvíle udržoval bezpečný náskok. Než soupeřky přitlačily nejen servisem, což jim pomohlo k opětovnému zdramatizování zahajovacího dějství (16:13). Pak ale favoritky přestaly chybovat, obnovily svůj kvalitní výkon (skvěle podávala Julie Bažó) a s pomocí super obrany i úspěšných protiútoků naprosto dominovaly – 25:14.

Také do druhé části vstoupily lépe prostějovské hráčky (3:1), leč Královo Pole hned vytvořilo nápor a na světě rázem byl prudký obrat na 4:6. Ze zaváhání se ovšem Zapletalovy svěřenkyně zanedlouho zvedly, aby rovněž ony předvedly otočku ve vývoji, ještě razantnější (6:8 –12:8). Účinně zde servírovala Victoria Deisl, famózně se od startu střetnutí dařilo Viktorii Dvořákové. A její parťačky se přidávaly. Ani Jihomoravanky přitom nezahálely, fandové se tak mohli bavit hezkým volejbalem. Po dotažení brněnského celku na 15:13 to vypadalo na drama, avšak místo toho měl závěr většinovou jednoznačnost – 25:19.

Ekipa VK měla herně navrch, nicméně potřebovala setrvat v potřebné soustředěnosti i kvalitě výkonu ještě jednu periodu. Zatímco protivnice samozřejmě chtěly návrat do zápasu. Schylovalo se k němu opakovanou korekcí na rozdíl jediného bodu (4:1 – 4:3, 9:6 – 9:8), jenže Pelikánovany ovečky slibný progres vždy vystřídaly vlastními hrubkami, čehož děvčata v modrých dresech tažená drtivě smečující Dezirett Madan využívala. Klíčový význam měl trhák na 14:8, ve zbytku mače pak již nebylo (kromě úplné koncovky od skóre 24:16) co řešit – 25:20 a 3:0. **(son)**

CHANCE ČESKÝ POHÁR ŽEN 2025/26 – ČTVRTFINÁLE, PRVNÍ ZÁPAS

VK Prostějov – Královo Pole Brno

3:0

Rozhodčí: Peloušek a Slezák. **Čas:** 82 minut. **Diváci:** 250.

(14, 19, 20)

Sestava Prostějova:

Deisl 4, Dvořáková 14, Bažó 7, Madan 19, Cruz 11, Makoňová 5, libero Slavíková – Jasečková.

Trenéři: Petr Zapletal a Lubomír Petráš.

Sestava KP Brno:

Beranová 5, Martinelli 1, Popič 11, Valentová, Hrušová 5, Hrušecká 8, libero Magdinová – Dreisigová 5, Chalupová 1, Sedláčková, Raabová.

Trenéři: Ivan Pelikán a Jan Moravčík.

jak se utkání vyvíjelo...

Bodový vývoj – první set: 5:0, 7:1, 7:4, 9:6, 13:6, 13:8, 16:10, 16:13, 24:13, 25:14. **Druhý set:** 2:0, 3:1, 3:3, 4:6, 6:8, 12:8, 14:9, 14:11, 15:13, 18:13, 19:15, 22:15, 23:16, 23:18, 25:19. **Třetí set:** 1:1, 4:1, 4:3, 7:4, 9:6, 9:8, 14:8, 14:10, 17:10, 20:13, 20:15, 21:16, 24:16, 25:20.

HODNOCENÍ TRENÉRŮ

PETR ZAPLETAL – hlavní trenér VK Prostějov

„Jsme určitě šťastní za vítězství 3:0, protože tři body se počítají do odvety v Brně, kde nám budou k postupu stačit dva vyhrané sety. Všechny hráčky dnes plnily taktické věci, co jsme si řekli před zápasem. Výborné to bylo hned od servisu, kterým jsme soupeřky odtáhli od sítě a měli to pak jednoduší v obraně. Byl to celkově kvalitní výkon od celého našeho týmu, holky můžu pochválit."

IVAN PELIKÁN – hlavní trenér KP Brno

„Prostějov dobře vstoupil do zápasu, od začátku byl agresivnější servisem a my jsme měli problémy dohrávat některé situace v útoku. Což se nakonec docela srovnalo, ale srážely nás vlastní chyby. Tím pádem to měl soupeř pod kontrolou a vyhrál spravedlivě."

Tentokrát se mi naše hra opravdu líbila, právem chválil trenér Petr Zapletal po středečním smáznutí Králova Pole

PROSTĚJOV Volejbalistky VK Prostějov předvedly další výsledkovou parádu, když ve čtvrtfinále Chance Českého poháru žen 2025/26 jasně ovládly první vzájemný duel proti KP Brno 25:14, 25:19 a 25:20. Doma navíc přidaly i mnohem lepší výkon než minule v DATART extralize se Šternberkem při utkání plném chyb. Tentokrát měla produkce zasloužených vítězek podstatně vyšší kvalitu.

„K minulému zápasu jsme si s holkama něco řekli hned po něm i následně v pondělí, trochu jsme si to rozebrali. Za výkon proti Šternberku jsem je přes výhru 3:0 moc nepochválil, protože vím, jakou kvalitu máme a jaký volejbal můžeme standardně předvádět. Holky si tu dílčí kritiku vzaly k srdci a dnes měly famózní vstup do utkání, první dva sety hrály opravdu výborně," chválil hlavní trenér věkáčka Petr Zapletal.

Úvodní sadu Hanačky odstartovaly vskutku bravurně (7:1), a byť potom nebezpečné soupeřky zlobily (9:6, 16:13), závěr měly favoritky famózní. Horší úsek si pak vybraly zkraje druhého dílu (3:1 – 4:6), ale také v něm rychle dostaly průběh pod svou kontrolu (6:8 – 12:8) a neměly větší potíže. Což platilo rovněž pro třetí část, v níž kolektiv tažený univerzálkou Dezirett Madan, smečařkou Viktorií Dvořákovou a liberem Terezou Slavíkovou trochu povolil až úplně před koncem.

O hladký triumf 3:0 však už nepřišel. „Musím říct, že dneska se mi náš výkon skutečně líbil, dobře hrály všechny holky, které nastoupily. Důležité pohárové vítězství si samozřejmě užijeme, ale jen teď večer, protože hned od zítřka se budeme připravovat na další vzájemný zápas s Brnem, tentokrát extraligový v Králově Poli. I ten totiž chceme zvládnout co nejlépe," ujistil Zapletal.

Co se týče Chance ČP, tam se prostějovské ženy výrazně přiblížily k postupu do semifinále po dlouhých šesti letech. „Máme slibně nakročeno, v odvetě nám stačí získat dva sety. Ale druhé čtvrtfinálové střetnutí přijde až 21. ledna, což je ještě za dlouho, takže nemá smysl to zatím nijak řešit. Teď se musíme maximálně soustředit na sobotu," zdůraznil Zapletal, že momentálně dostává logicky přednost ligový špíl na jihu Moravy. **(son)**

PIROUETTE SE ROZLOUČILA VÁNOČNÍMI TANEČNÍMI KOKTEJLY

Jejich výtěžek putuje na charitu

PROSTĚJOV V sobotu 6. prosince se uskutečnily tradiční Vánoční taneční koktejly Taneční školy Pirouette. Zakladatelky školy je pořádají od jejích počátků, tedy už od roku 2008. Vznikly jako předvánoční besídka pro rodiče, ukázka toho, co se na hodinách děje. Rodiče, prarodiče a další zájemci vidí v akci všechny děti, které Pirouette navštěvují, a to od 3 až 5letých baby až po nejstarší hlavní věkovou kategorii 16 plus. A protože je příznivců Pirouette hodně, konaly se letos koktejly hned dva.

KRISTÝNA BOHATOVÁ

„V roce 2015 jsme přidaly ještě další hodnotu. Koktejly jsme spojily s charitativním záměrem, který jsme nazvaly Děti tančí dětem. Protože výtěžek, který se nám podaří z akce získat, jde buďto organizaci zabývající se rehabilitací handicapovaných dětí, nebo jde rovnou dvěma vybraným potřebným dětem a jejich rodinám. Letos jsme se spojily se spolkem Srdce na pravém místě a všichni společně jsme zvolili, že penízky půjdou na Arianku a Tommyho. Oba totiž potřebují nákladné rehabilitace, aby se jejich stav alespoň udržoval nebo ještě lépe, aby se i o něco zlepšoval," vysvětluje Tereza Vránová.

Na charitu putovalo 167 tisíc

Na koktejlu zatančilo před více než pěti sty diváky na dvě stě sedmdesát dětí, lektorky navíc věnovaly na dobrou věc třicet pohárů, které se vydražily. Díky sponzorům vznikl charitativní kalendář s fotkami závodních hodin z uplynulé soutěžní sezóny, který si zájemci mohli na akci koupit. Sto procent ceny šlo přímo do zapečetěné kasičky a následně vybraným dětem. Stejně jako u dalších věcí z charitativního jarmarku.

„Hlavně jsme si všichni užili krásnou předvánoční atmosféru, chvilku se zastavili a spolu s rodinami Arianky a Tommyho si připomněli, co je v životě důležité. Celkem se podařilo vybrat 166 647 korun, což je ještě o 11 447 korun více než loni. Částka pak byla předána rodinám dětí přesně napůl prostřednictvím Jakuba Kohoutka ze spolku Srdce na pravém místě," netajila se radostí Tereza s tím, že na částce se podílelo rovněž dobrovolné vstupné.

Díky všem

Celá akce může být úspěšná především díky lidem, kteří za Pirouette stojí. Jsou jimi maminky, které vždycky pomáhají s organizací a stánkovým prodejem, lektorky a asistentky, tatínci nosící těžké věci a samozřejmě sponzoři. Díky patří i zvukařům a moderátorce akce, kterou je již tradičně Lucie Lužná. Bývalá členka a lektorka a v současné době maminka dvou holčiček, které v Pirouette tančí, má pro akci velký cit a hluboké spojení.

Tančí se stále

Taneční škola Pirouette těmito koktejly uzavřela rok 2025. V sobotu 13. prosince ještě sólistky a dueta poslední z podzimních soutěží sól a duet zavítaly do Brna na Best World Dance Group s možností zahraničních grantů.

Foto: TS Pirouette

„Všechny naše lektorky Iva Kuptíková, Petra Malindová, Veronika Votavová, Lenka Malindová, Adéla Zapletalová a Tereza Svobodová už ale mají s tanečníky připravené nové choreografie na nadcházející soutěžní sezónu. Už pilně pracují na tvarech a kostýmech, v show na kulisách a rekvizitách. Některé hodiny mají již za sebou víkendové intenzivní workshopy, jiné čekají hned z kraje roku, aby bylo vše připraveno na první březnové závody," dodává Vránová.

PODĚKOVÁNÍ TS PIROUETTE

Na závěr bychom chtěly všem dětem, rodičům i příznivcům popřát krásné a klidné vánoční svátky strávené s těmi nejbližšími. Také bychom všem chtěly poděkovat za podporu a poskytnutou pomoc lektorkám a asistentkám, rodičům, sponzorům, ale také statutárnímu městu Prostějov za jeho dlouholetou finanční podporu. A v neposlední řadě bychom rády poděkovaly svým rodinám, které jsou v tomto kolotoči s námi už 17 let. Na všechny se těšíme v novém roce, ať je plný zdraví, lásky a spokojenosti. Spoluzakladatelky Taneční školy Pirouette Petra Vránová, Lenka Malindová a Tereza Vránová.

Stanislav Popelka třetí v šampionátu trenérů

Do nového roku jde s koňskými matadory i nováčky

HVOZD Úspěšnou sezónu má za sebou Stanislav Popelka. Jeho čtyřnozí svěřenci uspěli v řadě významných dostihů a do centrály na Srdéčko se vraceli ověnčeni vavříny vítězů. Nezklamali staří matadoři jako Australien, Angkor Watt či Ztracenka, blýskla se nová akvizice ve stáji, valach Cosmic Black Magic. Koně v letošním roce vyběhali 1 505 760 korun, což Popelkovi vyneslo třetí místo v šampionátu trenérů.

KRISTÝNA BOHATOVÁ

Asi nejsledovanějším členem z centrály byla klisna Ztracenka. Devítiletá hnědka, běhající v barvách stáje Corinne CZ, si druhým místem v I. kvalifikaci, kdy ji předběhl jen loňský vítěz Sexy Lord, vybojovala účast ve Velké pardubické. Svým výkonem tehdy potvrdila, že začíná být na dostihových drahách novou princeznou. Však ani její jezdec, žokej Jan Odložil, chválou nešetří. „Musím ji moc pochválit. Je to super zvíře. Porazil nás lepší kůň, ale Ztracenka je šikovná, má velké srdce a já jsem nadšený," přiznal žokej v rozhovoru pro Českou televizi.

Bohužel poslední kvalifikaci, která měla být závěrečnou přípravou, kobylka kvůli ztrátě jezdce nedokončila. I to byl možná důvod, proč ve Velké nakonec doběhla osmá. I tak to byl skvělý výkon jediné klisny ve startovním poli. „Pokud jí zdraví vydrží, určitě to zkusíme příští rok," nechal se slyšet trenér.

Velkou radost měl Stanislav Popelka z Angkor Wata. Vítězi loňského sprinterského Poplerova memoriálu letos začal postupně prodlužovat distanci a zdá se, že to Angkor Watovi vyhovuje. Při mítinku v rámci Velké pardubické s přehledem vyhrál druhý nejtěžší dostih Cenu Labe. „V jeho prospěch hraje dobrý finiš, ale také to, že má třídu," netajil se spokojeností Popelka. Devítiletý ryzák běhající v barvách stáje Joly letos startoval čtyřikrát. Dvakrát zvítězil, jednou byl druhý a jednou dostih nedokončil, když ztratil jezdce. S otázkou možného startu v příští Velké je trenér opatrný. Labe má 5 200 metrů, Velká je o 1 700 metrů delší a jen čas ukáže, zda na to ryzák hájící barvy stáje Joly bude mít.

Ve stejný den dokázala své kvality bělka Manorie, když po tuhém boji zvítězila v Ceně Laty Brandisové. Potvrdila tak trenérovo mínění, že kobylka stáje Cardboard má na víc, než do té doby ukázala.

První listopadový den byl šťastný pro tmavého hnědáka Impase. V sedle s Janem Odložilem vyhrál Podzimní cenu pardubického závodiště. „Super kůň, skvělý skokan," chválil valacha po doběhu žokej.

Úspěšní byli koně ze Srdéčka i na rovině. Tříletý valach Cosmic Black Magic, běhající pod stájí DS U krále Matyáše UH, si odvezl vítězství ze Slušovic, kde dominoval v Ceně společnosti Raking.

Stylově se kariérou rozloučil skvělý rovinář, bělouš Australien. Ten zvítězil v Bratislavě, kde dominoval Velké říjnové ceně. Devítiletému matadorovi dostihy stále chutnají, jeho majitel Pavel Šenigla se ho ale rozhodl poslat na odpočinek. Do příštího roku centrála půjde i s nováčky, mezi nimiž nechybí ani Popelkovy vlastní odchovy, klisny Anabel a Markýza.

„Důležité je, aby koně byli zdraví. My pro to, aby jim to běhalo, uděláme maximum. Pak už záleží i na štěstí hrající při dostizích také roli,» zakončil Stanislav Popelka.

Angkor Wat letos dělal trenérovi velkou radost. Foto: dostihový spolek

Bělouš Australien dokázal, že na Srdéčku umí trénovat i rovinové koně. Foto: Kristýna Bohatová

Lukostřelba Prostějov pořádá Předvánoční a pak také Předsilvestrovský halový závod

Předvánoční i Předsilvestrovský halový závod v Prostějově se střílí třeba z lavičky...

PROSTĚJOV Naplno se už rozběhla aktuální zimní sezóna 2025/26 v halové lukostřelbě, během níž se i členové oddílu Lukostřelba Prostějov pilně připravují na vrcholy v podobě čtyř mistrovství republiky pod střechou pro všechny věkové kategorie. Součástí daného procesu jsou během tohoto měsíce hned tři domácí halové závody na prostějovské lukostřelnici u zimního stadionu.

První z nich se uskutečnil uplynulou sobotu 13. prosince, další dva teprve budou. A v obou případech půjde o svým způsobem výjimečné i originální akce. Nejprve v sobotu 20. prosince od 9.30 hodin propukne Předvánoční halový závod a v úterý 30. prosince také od 9.30 hodin jej pak bude následovat Předsilvestrovský halový závod.

„Při těchto kláních se vždy střílí klasické soutěže, a navíc pokaždé vymyslíme něco speciálního. Například se musí trefovat různé vymyšlené terče se sváteční tematikou a vítězové potom dostanou speciální ceny. Samozřejmostí jsou napečené dobroty úplně pro všechny, abychom si společně užili blížící se svátky a popřáli si jak k Vánocům, tak do nového roku," prozradila předsedkyně a trenérka Lukostřelby Prostějov Magda Robová.

Vedle domácích akcí objíždějí její svěřenci a svěřenkyně i závody v nedalekém Kostelci na Hané či v Přerově. A jaký program budou mít výše zmíněná zimní MČR? Dorost 31. ledna a 1. února v Nymburce, dospělí 7. a 8. února rovněž v Nymburce, žactvo 21. a 22. února v Plzni, senioři 7. a 8. března v Kostelci na Hané. **(son)**

... na speciální sváteční terče, často ručně vyrobené. 2× foto: Facebook

LASER TECHNOLOGY

www.lasertechnology.cz | Průmyslová 20 | Prostějov

Děkujeme za přízeň a důvěru v letošním roce a do nového roku 2026 přejeme hodně štěstí, zdraví a mnoho úspěchů.

251010273

ZLATÁ BRÁNA

DÁRKY PRO KAŽDÉHO

H&M dm Lidl meatfly GATE sinsay pepco eta tescoma KOH-I-NOOR HARDTMUTH DRÁČIK

VÁNOČNÍ OTEVÍRACÍ DOBA

		ZLATÁ BRÁNA	BILLA	DR. MAX	GECO
24. 12.	středa	9 - 12	7 - 11.45	ZAVŘENO	8 - 12
25. 12.	čtvrtek	ZAVŘENO	ZAVŘENO	ZAVŘENO	ZAVŘENO
26. 12.	pátek	ZAVŘENO	ZAVŘENO	ZAVŘENO	ZAVŘENO
27. 12.	sobota	9 - 19	7 - 20	ZAVŘENO	8 - 19
28. 12.	neděle	9 - 19	7 - 20	ZAVŘENO	8 - 19
29. 12.	pondělí	9 - 19	7 - 20	8 - 18	8 - 19
30. 12.	úterý	9 - 19	7 - 20	8 - 18	8 - 19
31. 12.	středa	9 - 12	7 - 17	8 - 15	8 - 17
01. 01.	čtvrtek	ZAVŘENO	ZAVŘENO	ZAVŘENO	ZAVŘENO

PŘEJEME KRÁSNÉ VÁNOCE A ŠŤASTNÝ NOVÝ ROK 2026

251261026

PŘEDPLATNÉ

TIP NA VÁNOČNÍ DÁREK!

ROČNÍ PŘEDPLATNÉ
PROSTĚJOVSKÉHO VEČERNÍKU
NYNÍ ZA CENU

1.660 KČ

JAK PŘEDPLATNÉ OBJEDNAT:

osobně na pobočce **Buď v obraze**, Plumlovská 698/83, Prostějov
(pondělí-pátek 8:00-13:00, platba pouze v hotovosti)
telefonicky nebo formou SMS na čísle **608 960 042**
e-mailem na **predplatne@vecernikpv.cz**

AKCE PLATÍ OD 1. DO 19. PROSINCE 2025.