AUTOklima HLEDA
PROVÁDÍME SERVIS, OPRAVU A ČIŠTĚNÍ KLIMATIZACÍ NA VŠECHNY TYPY VOZIDEL
PRODEJ KLIMATIZAČNÍCH FILTRŮ, CHLADIČŮ, TĚSNĚNÍ.
PROSTĚJOV: Drozdovice 87 (u SV. Anny)
Tel.: 608 35 55 58, 582 331 753 autoklima@hleda.cz

SIDA SECURITY
BEZPEČNOSTNÍ AGENTURA
PULT CENTRÁLNÍ OCHRANY
FYZICKÁ OSTRAHA OBJEKTŮ
ÚKLIDOVÉ SLUŽBY
www.sida.cz

...ještě VĚTŠÍ PROSTĚJOVSKÝ Večerník® s pohodou
Cena 15 Kč | Ročník 16 | Číslo 21 | Pondělí 21. května 2012 | 88 stran

Součástí vydání je celobarevný TV PROGRAM od soboty 26. 5.

EXKLUZIVNĚ

VRAŽDA V OKRUŽNÍ: MÁME FOTO hlavního podezřelého

Chcete ho vidět?

podívejte se na stranu 5 a čtěte na straně 6

Prostějovské holky prodávají svá těla TAJNĚ A V PRIVÁTECH...

Prostějov/mik

Prostituce je nejstarší řemeslo a co si budeme vykládat, velmi výnosné. Moc dobře to ví i stovky Prostějovanek, které prodávají svá tělo komukoliv, kdo si o to řekne a pochopitelně dobře zaplatí. Ovšem pozor, jestli si myslíte, že lepé děvy se vystavují někde na nárožích či někde na náměstí, to se pletete. Drtivá většina prostitutek se nabízí mužům i ženám pěkně v pohodlí vlastního domova! My jsme zjišťovali, jak k takovému obchodu dochází a kde jej můžete zrealizovat...

O POŘÁDNĚ ŽHAVÉM TÉMATU SE DOČTETE NA STRANĚ 13

INZERCE

ART ECON
Střední škola Prostějov, s.r.o.

1 4leté umělecké studijní obory s maturitní zkouškou — talentová zkouška
- MÓDNÍ DESIGNÉR A VIZÁŽISTA
- GRAFIKA V REKLAMNÍ PRAXI
- FOTOGRAFIE V REKLAMNÍ PRAXI

2 4leté studijní obory s maturitní zkouškou — bez přijímací zkoušky
- ŘÍZENÍ OBCHODNÍCH A VÝROBNÍCH FIREM
- PODNIKÁNÍ V PROPAGAČNÍ TVORBĚ
- ODĚVNÍ TECHNIK

3 3leté učební obory s výučním listem — bez přijímací zkoušky
- PRODAVAČ ODĚVŮ, TEXTILU A DOPLŇKŮ
- TRADIČNÍ KREJČÍ
- UMĚNÍ ARANŽOVÁNÍ

4 Nástavbové maturitní studium — bez přijímací zkoušky
- PODNIKÁNÍ
- PROPAGACE

Příjem přihlášek: do 10. června 2012
INFO: 582 311 171 | www.artsspv.cz | artsspv@pvskoly.cz

OČNÍ OPTIKA EUROOPTIK s.r.o.
PLATÍ DO 30. 6. 2012
SLEVA 30%
na vybrané brýlové čočky včetně TRANSITIONS
Možnost platby platebními kartami a poukázkami UNIŠEK, EDENRED, SODEXO a CHEQUE DEJEUNER

Žižkovo nám. 120/2 tel.: 582 344 167 po - pá: 8 - 17, so: 8 - 11
Sídl. svobody (HANÁ) tel.: 582 345 369
Vodní ulice (CENTRUM ZDRAVÍ) tel.: 734 547 214

KITTEC® Pece na vypalování kermiky Kelčice 144, Vranovice - Kelčice
Hledá do pracovního týmu:
Elektrikáře
Požadavky:
- vyučen v oboru
- vyhláška 50, § 6
- zkušenosti v profesi výhodou
- schopnost pracovat v týmu
- zodpovědnost
- samostatnost
- časová flexibilita
Nabízíme:
- dlouhodobé zaměstnání ve společnosti se zahraniční účastí
- práci v zajímavém oboru
- jednosměnný provoz
- závodní stravování
- roční odměny
- bonusy
Posílejte své životopisy na: transport@kittec.cz
Bližší informace na tel. č.: 582 361 341, paní Smékalová

radio čas v pohodě...
OLOMOUC A PROSTĚJOV 101.3 FM

DO JAZYKOVÝCH KURZŮ PRO DĚTI A DOSPĚLÉ
ZÁPIS
info@big-ben.cz
tel. 777 562 788
+ MEZINÁRODNÍ CERTIFIKÁTY CAMBRIDGE KET, PET A FCE SKLÁDAJÍ 11-LETÉ DĚTI POUZE V BIG BENU!
+ NEJLEVNĚJŠÍ KURZY S RODILÝM MLUVČÍM V PV!
+ VELKÝ VÝBĚR, PŘES 30 KURZŮ VE 12 ÚROVNÍCH!
BRITISH COUNCIL Partner Institution
WWW.BIG-BEN.CZ

POVLEČENÍ OD VÝROBCE www.nasepovleceni.cz Wolkerova 37, PV
Otevřeli jsme pro Vás novou prodejnu Svatoplukova 20 (u zastávky MHD)

9 771212 667008 21

168 hodin s městskou policií

Zamotaná kachna

Vodní pták zaměstnal strážníky i hasiče. Před sedmnáctou hodinou byla na linku 156 nahlášena na rybníku ve Vrahovicích uprostřed ostrůvku kachna, která se zamotala do rybářského vlasce. Sama se vyprostit nedokázala. Jelikož se k ní strážníci neměli jak dostat, přivolali hasiče. Ti mají potřebné vybavení. Po chvíli ji vysvobodili.

Vydával se za bratra

Celostátně hledaný mladík se snažil oklamat strážníka. Tvrdošíjně se vydával za svého o dva roky mladšího bratra. Prokázal se jeho občanským průkazem.

K celé události došlo v dopoledních hodinách při kontrole vnitřních prostor obchodního domu na Plumlovské ulici. Strážník okrskové služby si povšiml skupiny občanů, kdy jeden z nich odpovídal popisu hledané osoby. Proto tuto vyzval k předložení dokladů. Podoba může se neshodovala s fotografií. Osmnáctiletý mladík si stál na svém a stále ubezpečoval, že je to on. Pro tyto nesrovnalosti byl muž předveden na služebnu Policie ČR k ověření totožnosti. Zde vyšlo najevo úmyslné zneužití občanského průkazu, neboť ten patřil jeho sourozenci. Potvrdilo se i podezření, že zmíněná osoba je v pátrání.

Na motorce v parku

V podvečerních hodinách bylo přijato oznámení na linku 156 o osobě, která se pohybuje na malém motocyklu v prostorách Kolářových sadů. Strážníci v uvedené lokalitě řidiče zastavili. Ten nebyl schopen předložit řidičský průkaz. Po ověření, že je držitelem příslušného oprávnění mu byla udělena bloková pokuta ve výši 1 000 korun.

„Uvězněná" řidička

Nepříjemnou situaci zažila dvaačtyřicetiletá žena, která zaparkovala osobní vozidlo na delší dobu než dvě hodiny u supermarketu Albert ve Vrahovické ulici. Při zaplacení poplatku u automatu zjistila, že zařízení nereaguje. Závora byla spuštěná. Vyjet z parkoviště danou trasou se nedalo. Proto se obrátila na linku 156. Vyslaní strážníci zjistili závadu na automatu. Nákupní středisko již bylo uzavřeno a vyhledat odpovědnou osobu se nezdařilo. Vzhledem k těmto okolnostem byla řidička navedena hlídkou na vyústění chodníku směrem k autobusovému nádraží, odkud se již dostala na komunikaci.

Hloupý žert

Před čtvrtou hodinou ranní nahlásila čtyřicetiletá žena na linku 156 stálé zvonění u svého bytu. Měla obavu vyjít ven, neboť žije s dětmi sama. Hlídka na uvedené adrese oznamovatelku zkontaktovala a potvrdila její domněnku o zalomené sirce zastrčené do zvonku. Pachatele této schválnosti se zjistit nepodařilo. Za přestupek proti občanskému soužití mohou strážníci udělit blokovou pokutu do výše až 1 000 korun.

MĚSTSKÁ POLICIE PROSTĚJOV

ze soudní síně...

ZADLUŽENÝ „VEČERNÍČEK" DO VĚZENÍ NEPŮJDE

Laciné dřevostavby od Zbyňka Jančíka se kupcům nevyplatily

Přezdívku „Večerníček" si vysloužil majitel firmy Stavex Haná Zbyněk Jančík. Zatímco oblíbená animovaná postavička do volného prostoru rozhazuje prázdné listy papíru, Zbyněk Jančík to samé dělal s penězi. Není se co divit, že za sebou nechal pořádné dluhy. Soud jej ve čtvrtek odsoudil k tříletému podmíněnému trestu. Zda se jeho napálení klienti i bývalá žena někdy dočkají svých peněz, zůstává velkou otázkou.

Zkrachovalý podnikatel. Zbyněk Jančík, který byl pověstný svým rozhazováním, k soudu dorazil v zelené mikině a s batohem na zádech. *Foto: Martin Zaoral*

Prostějov, Smržice/mls

Asi nejhůře na setkání se Zbyňkem Jančíkem doplatil mladý pár, který se nechal zlákat na relativně levnou dřevostavbu. Tu mu Stavex Haná měla postavit ve Výšovicích. Nakonec Jančíkova firma dodala pouze torzo domu. „K dnešnímu dni nám společnost Stavex Haná dluží 896 tisíc korun," vyjádřil se Petr Krajíček. Dle rozhodnutí soudu je to pak o sto tisíc méně. Jančík však dluží, kam se podívá, neplatil nejen dodavatelům, ale například i výživné na své děti.

Přitom Jančíkova firma zakázky získávala díky nízké ceně. „Podle mého názoru byly ceny jeho staveb podhodnocené. Někdy rozdíl mezi jejich cenou a náklady na stavbu činil až tři sta tisíc korun. Z toho pak vznikaly dluhy," uvedl Jaroslav Vojtíšek, který čtyři měsíce ve Stavexu pracoval jako stavbyvedoucí a nyní v oboru podniká „na vlastní pěst". Byla v tom naprostá neschopnost spočítat si náklady a zisk, nebo přímý úmysl obrat své klienty a užít si rychle nabitých peněz? To ví pouze Zbyněk Jančík. Faktem je, že dle svědectví lidí, kteří ho znali, se vždy choval opravdu velkopansky. „Myslím, že dluhy se s panem Jančíkem táhly hodně dlouho. Přitom dokázal utrácet za neuvěřitelné hlouposti. Jeho žena kvůli němu musela prodat i byt. Myslím, že je to typ člověka, který žije pouze tím, co je nyní, a nedokáže plánovat do budoucna," charakterizovala jej trefně jedna z jeho bývalých zaměstnankyň.

Svého času si Jančík koupil luxusní vůz Subaru, jedl v luxusních restauracích, kupoval drahé ptákoviny, zkrátka jako správný Večerníček rozhazoval na všechny strany. Nyní má trvalé bydliště na prostějovské radnici, prý nemá ani korunu a jeho příjem tvoří 2 200 korun ze sociálky. Kromě toho se prý dle svých slov živí tím, „že občas někomu poseká trávník". Přitom ani rok po svém „krachu" se nebyl schopen přihlásit na Úřad práce. K tomu jej „dokopala" až jeho obhájkyně.

Ovšem pravdou také zůstává, že Zbyněk Jančík podnikal v oboru stavitelství, přestože neměl vystudovanou ani stavební průmyslovku. Inženýrský titul se mu podařilo získat na vojenské škole a v armádě působil jako ženista. „Průmyslovku jsem si chtěl dodělat, ale to už se mi kvůli mým psychickým problémům nepodařilo," zmínil se v této souvislosti Jančík.

Prostějovský soud případ divokého podnikatele prozatím uzavřel. Zbyňka Jančíka, zvaného Večerníček, do vězení nakonec neposlal a odsoudil jej k tříletému podmíněnému trestu. Jančík by se měl dle svých možností pokusit uhradit způsobenou škodu. Už nyní se dá odhadnout, že se mu to zřejmě nikdy nepodaří a že jej nezachrání ani osobní bankrot. **Rozsudek dosud nenabyl právní moci, obě strany si ponechaly lhůtu pro možnost odvolání.**

V Kostelecké ulici ležela mrtvola BEZDOMOVCE

Prostějov/mik - Předminulou neděli řešili strážníci městské policie také jeden tragický případ. Hlídka vyjížděla dopoledne do Kostelecké ulice, kde lidé našli mrtvého bezdomovce.

„V neděli dopoledne na linku 156 sdělil sedmatřicetiletý muž, že za domem ve dvorním traktu v Kostelecké ulici leží bezdomovec a on má obavu o jeho život. Zároveň se zmínil o tom, že muži bez trvalého domova chtěl zavolat lékařskou pomoc již předešlý den večer, ale toto dotyčný odmítl," uvedla Jana Adámková z Městské policie v Prostějově.

Když strážníci dorazili na místo, muž v otrhaném oblečení ležel na stejném místě, kde ho našel oznamovatel. „Strážníci přijeli do uvedené oblasti. Muž ležící na zemi již nejevil známky života, bylo patrné, že u něj došlo k úmrtí. V této době nebyla totožnost zemřelého známa. Byl přivolán lékař i Policie ČR, která si událost převzala k dalšímu šetření," dodala Jana Adámková.

Policisté zachránili SEBEVRAHA

Odřezali ho na poslední chvíli!

Prostějov/mik - Hodně horký nedělní večer zaznamenali předminulý týden strážníci prostějovské městské policie i státní policisté. Na tísňovou linku jim zoufalým hlasem zavolal muž a suchým hlasem oznámil, že se jde oběsit!

„Muž se představil a sdělil, že spáchá sebevraždu oběšením, potom ihned hovor ukončil. Telefonát byl zaznamenán na lince 156 před devatenáctou hodinou. Volající sdělil jen své příjmení a zavěsil," sdělila k případu Jana Adámková z Městské policie v Prostějově. Strážníci okamžitě předali informaci Policii ČR. „Ta vzápětí předala zprávu o výjezdu k pokusu o sebevraždu. Čtyřiatřicetiletý muž se v bytě snažil oběsit, ale úmysl se mu nezdařil. Následně byl muž převezen do nemocnice," dodala Jana Adámková.

Prostějovský Večerník zná identitu muže i příčinu, která ho vedla k tak zoufalému činu. V nejbližších číslech se dozvíte víc…

Zabil kamaráda, dostal pět let!

Prostějovičky/mik - Minulý týden ve čtvrtek proběhlo u Vrchního soudu v Olomouci odvolací řízení s jednapadesátiletým Janem Petrákem z Prostějoviček. Ten v červnu loňského roku v rodinném domě v této obci po vzájemné hádce shodil v opilosti ze schodů svého kamaráda. Ten se zranil a jelikož mu Petrák neposkytl žádnou pomoc, muž do rána zemřel. Vrchní soud jeho odvolání proti pětiletému trestu zamítl.

Jana Petráka odsoudil začátkem února letošního roku Krajský soud v Brně k trestu pěti let vězení za zločin ublížení na zdraví s následkem smrti. Obžalovaný však s výší trestu nesouhlasil a odvolal se k Vrchnímu soudu v Olomouci. Tvrdil, že nebyla spolehlivě prokázána jeho vina a že se žádného úmyslného jednání vůči mrtvému muži nedopustil.

Požadoval, aby byl jeho případ znovu vrácen k brněnskému Krajskému soudu. Obhájce Petráka trval na překvalifikování na nedbalostní trestný čin, státní zástupkyně navrhovala zamítnutí odvolání. Obžalovaný u olomouckého Vrchního soudu ve čtvrtek znovu tvrdil, že měl s poškozeným dlouhodobé spory. „Pořád po mě chtěl peníze. Když jsem mu je dal, tak hned všechny propil. Sám jsem pak neměl ani na jídlo. Tehdy jsme se taky hádali. Nechtěl jsem ho ale shodit ze schodů. Byl to moment, zatmělo se mi před očima a už to bylo," vzpomněl na osudný večer Petrák.

Dokončení na straně 8

Dům hrůzy. V tomto rodinném domku v Prostějovičkách došlo vloni v červnu k tragédii. *Foto: Michal Kadlec*

PÁTRÁNÍ... po kvartetu hledaných

Prostějov/mik

Prostějovská policie vyhlásila celostátní pátrání po čtveřici osob, která je podezřelá z trestné činnosti a skrývá se před spravedlností na neznámých místech. Strážci zákona žádají veřejnost o pomoc při jejich dopadení. Prostějovská policie žádá občany, aby v případě zjištění místa pobytu výše uvedených osob neprodleně kontaktovali kterékoliv oddělení Policie ČR prostřednictvím bezplatné linky 158 nebo zavolali přímo Službu kriminální policie a vyšetřování v Prostějově na tel. číslo 974 781 326.

DANIEL HAVLÍK

se narodil 19. listopadu 1983 a trvalé bydliště má hlášeno v okrese Prostějov. Na hledaného vyhlásila prostějovská policie celostátní pátrání dne 16. května 2012. Jeho zdánlivé stáří je v rozmezí od 28 do 30 let, měří 175 centimetrů, má hubenou postavu a plavé blond vlasy.

MARTIN KVAPIL

se narodil 9. července 1984 a trvalé bydliště má hlášeno v okrese Prostějov. Na hledaného vyhlásila prostějovská policie celostátní pátrání dne 16. května 2012. Jeho zdánlivé stáří je 29 let a měří 170 centimetrů. Další údaje k hledané osobě se v policejní databázi nevyskytují.

PAVEL SEDLÁČEK

se narodil 3. března 1971 a trvalé bydliště má hlášeno v okrese Prostějov. Na hledaného vyhlásila prostějovská policie celostátní pátrání dne 18. května 2012. Jeho zdánlivé stáří je v rozmezí od 41 do 43 let, měří asi 160 centimetrů, má hubenou postavu a hnědé krátké vlasy.

PATRIK VAŠKOVÝCH

se narodil 17. ledna 1994 a trvalé bydliště má hlášeno v okrese Prostějov. Na hledaného vyhlásila prostějovská policie celostátní pátrání dne 16. května 2012. Jeho zdánlivé stáří je v rozmezí od 17 do 18 let, měří 170 centimetrů, má hnědé oči, černé krátké vlasy a mluví romským jazykem.

ČERNÁ KRONIKA

Boural s 3,06 promile!

Ve středu odpoledne na Poděbradově náměstí došlo k dopravní nehodě mezi dvěma osobními vozidly. Osmačtyřicetiletý řidič vozidla Kia Rio na přehledném rovném úseku nedobrzdil a narazil do vozidla Suzuki Jimmi, které jelo před ním a jehož řidič musel zastavit v důsledku situace vzniklé v silničním provozu. Při nehodě nebyl nikdo zraněn. Dechová zkouška u řidiče vozidla Kia byla pozitivní s výsledkem 3,06 promile alkoholu v dechu. Řidič je podezřelý z trestného činu ohrožení pod vlivem návykové látky.

Vandal v parku

Trestného činu poškození cizí věci se dopustil neznámý pachatel, který v době od 14. 5. do 15. 5. 2012 v Kolářových sadech v Prostějově poničil dva okrasné stromky, kdy jim ulomil ve výšce 150 centimetrů korunu. Tímto jednáním tak způsobil Magistrátu města Prostějov škodu kolem 7800 Kč.

Opilý a bez „papírů"

Z trestných činů maření úředního rozhodnutí a ohrožení pod vlivem návykové látky je podezřelý šestadvacetiletý muž, který byl v úterý po čtvrté hodině ranní na ulici Tyršova v Kralicích na Hané kontrolován jako řidič vozidla Audi 100. U řidiče byla provedena dechová zkouška s pozitivním výsledkem 1, 92 promile alkoholu v dechu, kdy se muž odmítl podrobit lékařskému vyšetření spojenému s odběrem krve. Dalším šetřením bylo zjištěno, že má soudem vysloven zákaz řízení všech motorových vozidel do března 2013. Muž byl na místě zadržen a hrozí mu trest odnětí svobody až na tři léta.

Straka v bytě

Neznámý pachatel se dopustil trestných činů krádeže vloupáním a porušování domovní svobody. V úterý na ulici Okružní v Prostějově přes neuzamčené vstupní dveře domu vnikl do jednoho z bytů. Z místa odcizil notebook a z kabelky finanční hotovost 1 100 korun. Celkově tak způsobil škodu kolem 8 100 korun.

Ukradl mříž

Trestného činu krádeže se dopustil neznámý pachatel, který v době v noci z úterý na středu v domě ve Svatoplukově ulici odcizil z volně přístupného vestibulu budovy uměleckou mosaznou mříž. Celkově tak majiteli způsobil škodu kolem 25 000 korun.

Zloděj - horolezec

Neznámý pachatel se vloupal na Skálově náměstí do baru Monte Christo. Přelezl třímetrové oplocení a vnikl do zadního domovního traktu, kde vypáčil venkovní dveře do baru. V objektu překonal přes dva metry vysokou mříž a dostal se před bar. Z místa odcizil číšnický flek s finanční hotovostí 9 500 korun a 14 lahví tvrdého alkoholu. Celkově tak způsobil škodu kolem 18 000 korun.

POLICIE ČESKÉ REPUBLIKY

VÝSTŘEL ho nezastrašil

Lupiči přerazil ruku s pistolí!

Neskutečné drama, strach o život a pak neuvěřitelné hrdinství. Tak by se dal nazvat případ loupežného přepadení, kterému se v pondělí ubránil Jaroslav Návělek ve výkupně kovových odpadů v Kostelci na Hané. Hrdina zpacifikoval ozbrojeného lupiče až do příjezdu policistů. Za pomoci kolegů uvěznil třiadvacetiletého grázla kanceláři a když se lupič dobýval ven, vzal ho lopatou po ruce, až mu ji málem přerazil!

Kostelec na Hané, Prostějov/mik

„Z trestného činu loupeže je podezřelý třiadvacetiletý muž z Prostějovska, který v pondělí dne 14. května po šestnácté hodině na ulici Smržická v Kostelci na Hané vstoupil do kanceláře výkupny kovových odpadů. Muž byl maskován kuklou a motocyklovou helmou, kdy v ruce držel krátkou střelnou zbraň. Pistoli namířil na pracovníka výkupny a se slovy „toto je přepadení, dej mi peníze“ vyžadoval vydání finanční hotovosti z trezoru. Při tomto jednání jednou vystřelil z pistole směrem k zemi. Pracovník otevřel trezor a pachateli vydal finanční hotovost kolem osmi tisíc korun. Zaměstnanci se podařilo místnost opustit a za pomoci dalších osob zamezit útěku pachatele. Přivolaní policisté muže zadrželi a převezli na obvodní oddělení, kde byl umístěn do cely,“ popsal nám případ Josef Bednařík, zastupující tiskový mluvčí Policie ČR v Prostějově. **A jak celou věc viděl hrdina z Kostelce na Hané a co jeho kousku říkají prostějovští policisté?**

Více se dočtete na straně 13

Nepáral se s tím. Jaromír Návělek prožil v pondělí perné chvíle. Ovšem gaunera, který si z jeho pokladny sebral osm tisícovek, vyřídil přímo bravurně! *Foto: Michal Kadlec*

Veteránská PARÁDA

Stovka vozidel vrátila na náměstí život

Prostějov/mik - Alespoň v neděli se do centra našeho města vrátil život, na který byly běžně zvyklé předchozí generace Prostějovanů. O návštěvu stovek lidí se zasloužilo tradiční, letos už 17. setkání veteránistů s historickými vozidly. To bylo navíc okořeněno ještě tradičnější vzpomínkovou jízdou napříč městem. A byla to paráda!

Přehlídka nádherných prvorepublikových plechových skvostů i poválečných veteránů začala na náměstí T. G. Masaryka už v osm hodin ráno. O dvě hodiny později nám jednatel pořadatelského Hanáckého veterán klubu Zdeněk Bittner hlásil rekord. „Zatím jsme ještě neukončili registraci, ale v tuto chvíli máme účast pětapadesáti historických vozidel a sedmatřiceti motocyklů. Je to rekord, vloni přijelo do Prostějova celkem jen sedmdesát majitelů těchto veteránských vozidel,“ byl spokojený Zdeněk Bittner. Ještě spokojenější byl po poledni, kdy byla ukončena tradiční jízda všech starodávných vozidel po městě. „Účast už přesáhla stovku, všichni se teď několikrát projedeme po vnitřním okruhu města. Měli jsme zvolenou delší trasu, ale některé ulice se rekonstruují, nedá se jimi bezpečně projet,“ dodal Zdeněk Bittner.

Diváci v neděli obdivovali jedno vozidlo za druhým, nejvíce snad nadchl luxusní Cadillac z roku 1930, české aerovky s tatrovkami či motocykly BMW a naše Jawy různého roku výroby. Laikové se ale například divili, že do kategorie veteránů jsou dnes už zařazovány například škodovky Rapid, 1000 MB či vozidla řady 105 a 120. Holt ten čas strašně letí…

A hurá na silnici! Majitelé starých aut a motorek se se svými miláčky pochlubili i při tradiční jízdě napříč městem. *Foto: Michal Kadlec*

Magistrát vážně uvažuje o obnovení odtahů aut při blokovém čištění

„Má to ale jeden háček, v okolí je jediná odtahová služba,“ míní primátor

Prostějov/mik - Prostějovská radnice už nemíní nečinně přihlížet stále se zvyšujícímu počtu zavazejících vozidel při blokovém čištění města. Radní nyní diskutují o tom, jak obnovit systém odtahů aut. Situace je ale složitější než se na první pohled zdá. Na odtahy musí být vyhlášeno výběrové řízení, ovšem v okolí je jen jedna jediná firma schopná tuto službu provádět. Do konkurzu se totiž podle zákona musí přihlásit minimálně dvě odtahové služby.

Odtahy jak známo před dvěma lety zakázal soud, tedy lépe řečeno skladování odtažených vozidel na vzdálených místech s tím, že přestupce si je musel vyzvedávat po zaplacení všech nákladů. Teď by se ovšem mohlo zákonu učinit zadost – odtáhnout zavazející vozidlo a po vyčištění ulice ho nechat dotáhnout zpět na původní místo. Samozřejmě na náklady přestupce. Celá věc má však ještě několik dalších háčků. „O potřebě obnovit odtahy aut už v Radě města vedeme dlouhodobé diskuze. Nesvědomitých řidičů, kteří nechávají auta zaparkovaná v místech, kde probíhá blokové čištění města, neustále přibývá. Nedávno jsme vyhlásili výběrové řízení na odtahovou službu, do soutěže se ale přihlásila jedna jediná firma. A zákon říká, že pokud o veřejnou zakázku soutěží jediná firma, výběrové řízení se musí zrušit. To jsme udělali. Zmíněná firma ovšem navíc požadovala poplatek za to, že bude držet denní služby při blokových čištěních, paušální poplatek ve výši 570 tisíc korun plus 1 500 korun za jeden odtah. Touto cestou však nechceme jít, i když těch patnáct stovek bychom samozřejmě vymáhali po přestupci,“ sdělil Miroslav Pišťák, primátor Prostějova.

Rada města nyní zaúkolovala velitele městské policie Jana Nagyho, aby společně s dalšími odbornými útvary magistrátu vypracovali návrh možných řešení. Jedním z nich by bylo, že by odtahová firma nedržela speciální služby po celý den, ale vyjížděla by k odtahům jen na přivolání městské policie. Jenomže to by odtáhnutí jednoho auta mohlo trvat taky celý den. Uvidíme, využít se dá i speciální odtahové vozidlo, kterým disponuje společnost .A.S.A. Technické služby,“ vypočítával možnosti Miroslav Pišťák.

Ať zmíněné problémy dopadnou jak chtějí, jde čistě o technické záležitosti. Všichni se ale shodují v tom, že odtahy vozidel při blokových čištěních je zapotřebí co nejdříve obnovit. „Dokud řidiči nebo majitelé vozidel nad sebou nemají bič v podobě hrozby odtahu, nebudou považovat za nutné při čištění města své auto přeparkovat,“ komentoval už dříve tuto situaci Jan Nagy, velitel prostějovských strážníků.

Odtahy. Prostějovští radní i strážníci věří, že po znovuobnovení odtahů vozidel budou řidiči svědomitější při blokovém čištění města. *Foto: archiv Večerníku*

Prostějované si mohou oddechnout SPALOVNA bude v Přerově!

Prostějov/mik - Jak jsme minulý týden informovali, od příštího roku se zřejmě zvýší poplatky za odvoz komunálního odpadu. Nemuselo by to tak být, pokud by existoval mnohem levnější způsob likvidace odpadu – spalovna! Té se ale Prostějované bojí jako čert kříže. V tomto ohledu je ale Večerník už dnes může uklidnit. Spalovna bude stát jinde!

„Jestliže chceme co nejvíce stlačit náklady na likvidaci komunálního odpadu, musíme se zákonitě poohlížet po co nejlevnější likvidaci. I já nyní uznávám, že tím nejvhodnějším řešením je spalovna odpadu. Vím, že občané mají z jejího provozu obavy, já ostatně také, ale jiná cesta není. Ostatně i naše delegace se nedávno v Německu přesvědčila, že současné technologie spalování odpadů jsou velmi ekologické,“ uvedl Miroslav Pišťák, primátor Prostějova.

„Ceny za likvidaci odpadu jsou opravdu vysoké. Podobně je to i se skládkami. Poplatky za uložení odpadů budou růst, a to se zákonitě musí projevit v ceně svozu odpadu. Proto do budoucna vidím jako jedinou cestu výstavbu zařízení na ekologickou likvidaci odpadu, které by dokázalo komunální odpad z 90 procent zlikvidovat a tím nám uspořit peníze. Nejen ty z městského rozpočtu, ale myslím peníze každého z nás,“ říká Jiří Pospíšil, první náměstek primátora.

Jednání o výstavbě spalovny v Olomouckém kraji je v plném proudu. A zřejmě je již rozhodnuto! „Koncem května se na Krajském úřadu v Olomouci sejde pracovní skupina, která danou problematiku řeší. V tuto chvíli je vytipováno místo, kde by zařízení na likvidaci mohlo vyrůst. Neřeknu nic tajného, že by to měl být Přerov,“ řekl exkluzivně Večerníku Jiří Pospíšil.

Moragro chce za pozemek v Mlýnské přemrštěnou cenu

„Máme i jiné možnosti,“ říká J. Pospíšil

Prostějov/mik - Plány na výstavbu multifunkčního zařízení v Mlýnské ulici se komplikují. Vlastník pozemku, společnost Moragro, chce za něj přemrštěnou sumu peněz. Jednání stále probíhají, ale radní se už nechali slyšet, že pro výstavbu nového „kulturáku“ mají náhradní řešení. Do hry se tak opět dostává lokalita Jezdeckých kasáren!

„Nabídka na odkup celého pozemku za navrženou cenu ze strany našeho obchodního partnera je pro město v tuto chvíli nepříliš výhodná. Proto se budeme snažit o další jednání. Ve hře jsou dvě varianty. První je odkoupit celý pozemek, druhá odkoupit jen část, přibližně polovinu, která by byla na výstavbu multifunkčního centra dostačující,“ řekl Večerníku Jiří Pospíšil, první náměstek primátora Prostějova. Jak dodal, k uvedené nabídce s příliš vysokou cenou se má město vyjádřit do konce června tohoto roku.

Pokud se magistrát nedohodne na ceně, může celá obchodní transakce zkrachovat. Může to ale přinést komplikace ohledně hledání nového místa pro výstavbu multifunkčního zařízení? „Pokud se nedohodneme na ceně, tak se prostě daná obchodní transakce neuskuteční, ale určitě to nebude žádná komplikace. Pořád se jedná jen o jednu z alternativ.

Pokud by s Moragrem nedošlo k dohodě, máme připraveny náhradní alternativy pro výstavbu kulturáku. Pořád máme možnost využít pozemky v lokalitě bývalých Jezdeckých kasáren,“ potvrdil Jiří Pospíšil. Stále reálněji tedy vypadá, že společnost Moragro přijde o miliony korun, které je město ochotno za pozemky zaplatit. Kdo chce víc, nemívá nic!

INZERCE

Barometr

+ Spalovna ne! Olomoucký kraj stále vehementně hledá lokalitu, ve které bude stát spalovna komunálního odpadu. Do poslední chvíle byl ve hře také Prostějov. Ale my už víme, že obávané zařízení bude „umístěno" v Přerově!

Sliby chyby... S novým zákonem o hazardních hrách měl magistrát dostat prostřednictvím finančního úřadu zhruba deset milionů na rozdělení do sportu, kultury a sociální oblasti. Už dva měsíce je po splatnosti a peníze nikde!

Číslo týdne

5,5

Pět a půl milionu korun vyčlenili prostějovští konšelé na opravu vozovky v Melantrichově ulici. Tu doslova zmršili před lety při rekonstrukci kanalizační sítě. Takzvaná střecha místo silnice nahání všem projíždějícím řidičům hrůzu.

Osobnost týdne

JAROMÍR NÁVĚLEK

Hrdina z Kostelce na Hané, kde počátkem uplynulého týdne došlo k závažnému trestnému činu v podobě loupežného přepadení, zpacifikoval ozbrojeného lupiče až do příjezdu policistů. Bravo!

Více čtěte na straně 3

Výrok týdne

„Že bychom o dotaci požádali pana Ratha? No, to je blbost…!"

Nejmenovaný radní lamentoval nad nedostatkem financí na investice...

aneb VAŠE NÁZORY NÁS ZAJÍMAJÍ

Také v uplynulém týdnu dorazila do naší redakční pošty celá řada vašich ohlasů, která se tentokrát rekrutovala k několika tématům. Z celé plejády vašich podnětů a příspěvků jsme vybrali trojici nejzajímavějších, kterou vám nyní předkládáme...

Snad nejsme národ Davidů Rathů...

Případ korupce Davida Ratha mnou hluboce otřásla. A nejde o to, komu v politice držím palce. Jde o to, že po průserech různých politiků z poslední doby už v této republice nevěřím vůbec ničemu. Proboha, co jsme si to v devětaosmdesátém vycinkali na náměstích? To je ta demokracie a poctivá republika, po které jsme čtyřicet let toužili? Vždyť my jsme národ zlodějů, úplatných hajzlíků, lichvářů, spekulantů a kdo ví co ještě. Pořád se snažím věřit tomu, že v politice jsou i slušní lidé, kterým jde o věc, prostě o národ. Jenomže v posledních letech jsem si všiml, že každý, koho zvolíme, si hrabe jenom pod sebe, kuje pikle na druhého a o běžného člověka mu houby jde. A je jedno, jestli je socan nebo modrý pták. Copak já, mě už bude sedmdesát let, ale myslel jsem, že aspoň naši mladí se dočkají republiky, na kterou budou moci být hrdí. To je ale utopie. Nebo mám i teď věřit, že nejsme národ Davidů Rathů a ostatních hajzlíků?

Jan Kopřiva, Prostějov

Nešlo by to později?

Nejsem sice žádný morous a chápu, že trávníky před domy či na sídlištích se musí sekat minimálně třikrát do roka. Taky chválím, že to technické služby dělají a starají se o veřejnou zeleň. Co mě však může namíchnout, když motorovou sekačku na trávu slyším řvát pod okny už v šest hodin ráno! To nikdo, kdo plánuje harmonogram sekání trávy, neví, že v takovou hodinu ještě spousta lidí spí? A to nemluvím o těch, kteří jsou po nočních směnách. Proto bych prosil ze strany technických služeb o trochu ohledu.

Jan Pivarník, Prostějov

Strážníci, díváte se dobře?

Když čtu časté zprávy v prostějovských médiích o kontrolách, které provádí městská policie v barech a restauracích, nevěřím vlastním očím. Většinou se vždycky dočtu, že všechno bylo v pořádku a strážníci nenachytali žádného mladistvého či dokonce dítě u automatů nebo pod vlivem alkoholu. Proboha, kam se to ti strážníci dívají? Já jsem často svědkem úplně něčeho jiného. Hospodští a barmani ve snaze vydělat za každou cenu nalévají tvrdý alkohol slečnám sotva patnáctiletým, stejně staří chlapci pak vysedávají v barech několik hodin a nalévají se pivem. Páni strážníci, díváte se skutečně dobře?

Jindřich Dvořák, Prostějov

Máte něco na srdci?

PIŠTE NÁM SVÉ NÁMĚTY!

A to buďto na adresu redakce, či na e-mail:

VECERNIK@PV.CZ!

ANALÝZA

TVRDÝ CHLEBA ČLENŮ INTEGROVANÉHO ZÁCHRANNÉHO SYSTÉMU

Martin Mokroš

Nechci nikomu sahat do svědomí, ale když slyšíme termín dobrovolný hasič, představíme si bohužel spíše ne zrovna pěkný obraz živený filmem „Hoří má panenko", případně obrázky ze soutěží požárního útoku, které jsou zakončeny lidovou zábavou, anebo plakáty zvoucí na hasičský bál ve vesnici XY. Toť vše.

Na příkladu dobrovolných hasičů z Plumlova chci teď ukázat, že ten skutečný obraz je někde úplně jinde. Nahrály mi k tomu nedávné události, kdy pěkné a horké počasí s sebou přineslo celou řadu požárů v našem regionu. Ne, nebudu se zabývat příčinami ani prevencí, ale na základě osobního svědectví plumlovského hasičského velitele Ctibora Kocourka a jeho deníku chci ukázat, že dobrovolní hasiči jsou stejní hrdinové jako jejich profesionální kolegové a že nejde o partičky „strejců" z výše zmíněného Formanova filmu.

Co tedy říká deník?

Neděle 12.39 je vyhlášen poplach, jednotka osmi hasičů vyráží do Prostějovíček na požár trávy, kolem čtrnácté hodiny návrat na základnu, úklid materiálu a doplnění potřebných věcí. **17.38** operační středisko Olomouc vyhlašuje výjezd směr Přemyslovice, požár lesa. Vyjíždí jednotka deseti hasičů, na místě zjištěn značný rozsah, spolupráce s dalšími jednotkami, je koordinovaně hašeno a dále je doplňován tzv. „BAMBY VAK", který používá vrtulník k hašení nejsilnějšího ohniska požáru. Návrat na základnu druhý den k ránu, opět se uklízí a doplňuje, je třeba také ošetřit techniku, záchranné oděvy a připravit vše na další použití.

Následuje odchod domů k zaslouženému spánku, bohužel vše se mění v **11.30**, je opětovně vyhlášen poplach směr Přemyslovice, kde vše takřka vzplálo nanovo, zásah tentokrát trvá takřka do 22.00 hodin. Tentokrát se uklízí jen to nejnutnější a všichni si slibují, že se sejdou na prvního máje k řádnému úklidu ráno, zkontrolují eventuální škody a vše sepíšou. Tak se i děje a ve 14.00 jsou se vším hotovi a chystají se do svých příbytků ke svátečně naladěným rodinám a především splnit jeden zásadní úkol, políbit tu svou nejdražší pod rozkvetlým stromem a případně přidat k polibku i něco navíc, jak duševního tak tělesného...

Bohužel, vše se během chvíle mění při dalším vyhlášeném poplachu a jede se opět do „Přemek". Návrat okolo 17.00 a opět se kontroluje, uklízí a sepisuje, co je třeba doplnit a vyspravit. Upřímně, manželky a přítelkyně se v mnoha případech toho prvomájového polibku ani nedočkají, o tom ostatním ani nemluvě.

Zpívá se, že „řidič, ten tvrdý chleba má", ale jak je vidět, ani hasič dobrovolný na tom nebývá o mnoho lépe. V očích mnoha lidí (viz výše) není jejich práce doceněna a už vůbec ne spravedlivě oceněna, a tak ve vzduchu visí otazníky, co dál? Ano, hasiči plumlovští byli pochváleni svým starostou Adolfem Sušněm a místostarostou Martinem Hyndrichem, kteří sbor podporují, jenže jest všeobecně známo, že rozpočty obcí nejsou nafukovací a dobrovolné hasičstvo je jen jednou z položek, které jsou dík současnému vládnímu slepenci, momentálně rozklíženému odskakujícími VeVerkami, kráceny a osekávány, až oči bolí.

Mimochodem, finance a ještě navíc mnohdy úžasné „koncepce" těch nahoře devastují i celý profesionální IZS, tedy Integrovaný záchranný systém. Kdo byl na nedávném prostějovském „Dni se složkami IZS", byl jistě ohromen technikou, ukázkami zásahů a dalšími náležitostmi. Ale zeptali jste se všech zúčastněných, nemyslím těch s těmi zlatými hvězdičkami, kteří se rojí jen a pouze na těchto ukázkových akcích, ale těch řadových hasičů, záchranářů, policistů, zda za tento den dostali něco navíc? Byli byste překvapeni, co vám odpoví. Ano, ony „zlaté frčky" se poplácaly po ramenou, ale každodenní zásahy řadových členů IZS přibývají, kriminalita stoupá, sanitky a hasičské vozy se také téměř nezastaví. Ovšem peníze nepřibývají, ale jsou škrtány, divili byste se asi, na kolik korun je tabulkově ceněn třeba život hasiče profesionála. Do toho všechny ty reorganizace, kompetence a jiné tanečky, vymyšlené někým z kanceláře, kdo viděl zásah snad jen v akčním filmu...

Vracím se na začátek. Až zase uvidíte film „Hoří má panenko", tak ho berte opravdu jen jako nadsázku pana Formana, který mimochodem natočil daleko lepší filmy, za které má své Oscary. Spíše si vzpomeňte na všechny ty, kteří se snaží chránit váš život před ohněm, zákeřnou chorobou nebo nějakým lumpem, jsou to všechno vlastně hrdinové, ať už jsou to profesionální nebo dobrovolní členové, jsou špatně placení a bojí se, co na ně zas bude vymyšleno politiky třeba při krácení rozpočtu.

Můžeme jim my všichni nějak pomoct? Ale ano, nezavazejte při jejich zásahu, važme si toho, že nám pomáhají, nebuďte na ně agresivní, ale naopak jim poděkujme, nevykrádejte jejich zásahové vozy a buďme na ně hrdí, že je tu máme. Chrání nás všechny.

Říkali jsme jí BLEŠÁRNA

Rostislav Kocmel

Stojí na Vápenici oproti Národnímu domu. Oficiálně se jmenovala Klub OP. Už před čtyřiceti lety to ale byla budova v katastrofálním stavu.

Pronajímaly si ji školy na své kulturně-politické akce, promítaly se tam filmy, probíhaly tam zábavy a plesy. Když byla Blešárna nová, musela být krásná a pokud se spraví, bude k světu znovu. Majitelé by ji chtěli údajně prodat, ale nedaří se. Ono by to možná šlo, ovšem za poněkud jinou cenu, než si vlastníci představují. Ať je to jak chce, kultura se v Blešárně už téměř čtvrt století nekoná. Před deseti lety tam ještě prodávali Vietnamci textil, a pak už nevím...

V této budově se ale psaly dějiny Prostějova dvacátého století. Téměř každý, kdo má víc než čtyřicet let, si ji uchovává v nějakých vzpomínkách. Ať

slosa týdne

už v dobrých nebo zlých. Proto považuji za nešťastnou shodu okolností a událostí neexistenci kulturního stánku Blešárna.

A na závěr bych vám chtěl sdělit, o co mi vlastně jde. Už několik let je mi líto, že Kascentrum stojí a nějak funguje. Blešárna už skoro nestojí a vůbec nefunguje. Mojí odpůrci mi jistě prominou, ale Kascentrum nikdy nesahalo Blešárně ani po kotníky...

Konstalace hvězd Prostějova

Ve městě se moc dobře dýchat nebude, ale pokud toužíte po čistém vzduchu, máte dostatek příležitostí. Zkusili jste si například romantickou procházku po Hloučeli? Nebojte, kácet se tady ještě nebude, tudíž žádné nebezpečí nehrozí. A pozor, už kvetou fialky!

Horoskopy

Berani - 21.3.-20.4. Většina lidí vás považuje za marnotratné, přitom vy sami byste si pro každou korunu nechali koleno vrtat. Něco asi bude špatně. Buďto skutečně neumíte udržet peníze, nebo se rádi snobsky předvádíte.

Býci - 21.4.-21.5. Prožijete něco, co jste si mysleli, že už v životě nepřijde. Cestu vám zkříží láska. A bude tak bezhlavá, že ani vaši nejbližší kamarádi vás nebudou poznávat. Najednou změníte chování, můžete být i ledabylí.

Blíženci - 22.5.-21.6. Měli byste si získat více respektu, zatím si z vás každý dělá jenom srandu. A bodejť by také ne, když na co v poslední době sáhnete, to pokazíte. Nesmíte se ale začít stresovat, zklidněte hormon a pracujte.

Raci - 22.6.-22.7. Pokud se chcete vyhnout nebezpečí, nesmíte opustit v tomto týdnu hranice okresu. Jakmile se rozhodnete k výletu, reálně vám hrozí dvě nebezpečí. Buď dostanete cihlou po hlavě, nebo vás někdo okrade!

Lvi - 23.7.-23.8. Ani náhodou se nezkoušejte povyšovat nad druhé. Možná k tomu budete mít reálné důvody, ale na váš zvednutý nos není nikdo zvědavý. Zbytečně vnášíte do kolektivu nervozitu a zlou krev. Buďte vstřícnější.

Panny - 24.8.-23.9. Vy zrovna moc velkou vůli nemáte. Moc často se brzy vzdáváte už po prvních neúspěších, takže se nepokoušíte o případný zvrat. To je pro vás i nebezpečné, protože nepřátelé toho mohou využít.

Váhy - 24.9.-23.10. Budete nosit v hlavě báječný nápad, za který můžete dostat velice dobře zaplaceno. Musíte ale najít někoho, kdo vám pomůže vaši práci prodat. Zkušený manažer by se vám určitě hodil, nenechte se ošidit.

Štíři - 24.10.-22.11. Buďte opatrní na každé slovo, v nejbližších dnech se nesmíte dopustit žádného maléru. Chovejte se slušně, jen tak si získáte dostatečnou oporu mezi movitými lidmi. A vy peníze potřebujete, a moc!

Střelci – 23.11.-21.12. Vaše pouť tímto týdnem bude prozářena jasným sluníčkem, naprosto nic vás nevykolejí. Dokonce se můžete těšit na zajímavý finanční přírůstek na svém účtu, což ocení hlavně vaše potomstvo.

Kozorohové - 22.12.-20.1. Zkuste si zajít do společnosti, možná právě tady se konečně uklidníte. Potřebujete nutně změnu zaměstnání, nebo se v tom stávajícím brzy zblázníte. Víte co, neprožívejte tak tu práci!

Vodnáři - 21.1.-19.2. Stačí vám jen kousek štěstíčka, abyste konečně dosáhli svého cíle. Ten vám bude v těchto dnech ležet skutečně na dosah, ale nesmíte jednat moc zbrkle. Nebojte, nic by vám nemělo utéct, snad jen trpělivost.

Ryby - 20.2.-20.3. Člověk, od kterého byste to vůbec nečekali, vám do očí řekne něco hodně tvrdého. Nesmíte ale propadnout emocím, raději přemýšlejte, zda ten dotyčný nebude mít pravdu. A udělejte všechno pro nápravu.

komentář redaktora

Bez dobrého řemeslníka se neobejdeme, bez Ratha ano

Martin Zaoral

Že se vám podaří objevit dobrého řemeslníka, začíná být poslední dobou stejně pravděpodobné jako to, že vyhrajete v kasinu. Když budete mít štěstí, vše proběhne, jak má. Když budete mít smůlu, můžete přijít i o ty kalhoty. Jistě přitom máte pouze to, že výhru vám nikdo nezaručí...

Přitom jsou chvíle, kdy se bez šikovného pracanta, který rozumí své věci, nikdo z nás neobejde. Bez většiny politiků a mnoha úředníků bychom se bez problémů obešli. Navzdory zákonu nabídky a poptávky však právě těch druhých neustále nesmyslně přibývá.

Čím to? Dokud si u nás bude dobře žít ten, kdo umí využít evropské či jiné dotace a nikoliv ten, kdo ovládá nějaké řemeslo, nic se nezmění.

Kde v takové situaci brát poctivé řemeslníky? Ti staří pomalu vymírají a mladí se na jejich místa příliš neženou. Naopak u nás dorůstá generace lidí, kteří nikdy nezkusili, jaké je to chodit do práce. K tomu, aby pracovali rukama, jim chybí chuť, k tomu, aby se mohli živit „hlavou", nemají patřičné vzdělání...

Některým z mladých, kteří se do práce rukama neženou, se však není co divit. Vidí, jak jejich rodiče celý život dřou a z platu se jen tak tak uživí. Na druhé straně pak vnímají, jak úředníci mají zajištěna místa, jsou téměř nevyhoditelní a s penězi jsou na tom mnohem lépe. Kdo z mladých by chtěl dělat otroka a ničit si zdraví „za pár šupek"? Například nástupní plat kováře je devět tisíc hrubého, u úředníka je to minimálně dvojnásobek. Přitom zatímco ten první něco vytváří, ten druhý to pouze spotřebovává.

Jenže i ten řemeslník se chce dostat snadno a rychle k penězům, jak to vidí u ostatních. Není se pak co divit, že případů zákazníků napálených nepoctivými řemeslníky stále přibývá. V této souvislosti je jistě smůla, že se už upustilo od trestů, kdy se podobní „vejlupci" máčeli s veřejnou ostudou v koších v řece. Tento způsob „právní ochrany" by se dnes jistě mohl zavést i pro nepoctivé politiky, úředníky, lékaře, manažery, novináře a další. Pokud by tímto způsobem koupali takového Davida Ratha, určitě by na tuto show přišlo víc lidí jako na finále české hokejové extraligy!

Bohužel v dnešní době každému z podobných zlodějů místo veřejné ostudy hrozí pouze to, že je na pár měsíců „uklidí" do vězení. Obvykle však vyváznou s podmínkou. A cesta ven z toho není a nebude jednoduchá. Když mladí vidí, kdo se u nás (taky) dostal k velkým penězům, hledá se jim motivace pro normální práci opravdu těžko...

Agentura HÓSER

Musíme se ještě hodně učit

Na minulé poradě redaktorů Agentury Hóser jsme řešili zásadní problém. Má vůbec naše skvělá a vtipná práce význam? Mysleli jsme si, že jsme nejlepší. Minulý týden ale ukázal, jak hluboce jsme se mýlili. Legrácky našich vrcholných politiků jsou minimálně o dvě úrovně výš...

Bravurní konverzační komedie sepsaná životem strany Věci veřejné nenechala chladným nikoho. Vystoupení Kristýny Kočí, emotivní soudní etudy proložené slzami Víta Bárty a využití odposlouchávacích zařízení k šíření humoru v českých zemích vypadaly nepřekonatelně a obohatily kulturu mluveného slova. Janouškovo řidičské mistrovství, umění vyjednávat s policií a schopnost telefonovat za jakékoliv situace je také na vysoké úrovni. Ovšem brilantní kousky s krabicemi, batohy a jinými rekvizitami na nočních směnách v úřadu pana doktora Ratha naši redakci zcela zahanbily. Jeho domácí pokladničky profesionálně umístěné na rozličných místech bytu se stanou inspirací světových mágů a schopnost uspořit do nich tolik peněz by měla motivovat bankéře prestižních bank. Musíme se ještě hodně učit, abychom se jen dotkli bravurnosti výše jmenovaných.

Za Agenturu HÓSER
ROSŤYK

Prostějovský Večerník + TV pohoda

Zpravodajský a společenský týdeník.
Vydavatel: Haná Press, s.r.o., IČO 267 822 94. **Adresa redakce:** Olomoucká 10, 796 01 Prostějov. **Telefon, fax:** 582 333 433. **Mobil:** 608 960 042. **E-mail:** vecernik@pv.cz. **Webové stránky:** www.vecernikpv.cz.
Šéfredaktor: Petr Kozák (608 706 148, kozak@pv.cz). **Zástupce šéfredaktora pro věci provozní a obchodní manažerka:** Karla Klosová (776 197 212, reklama@vecernikpv.cz). **Zástupce šéfredaktora pro věci redakční a redaktor zpravodajství:** Michal Kadlec (redakce@vecernikpv.cz). **Redaktor regionálního zpravodajství a publicistiky:** Martin Zaoral (776 159 120, editor@vecernikpv.cz). **Redaktor sportovního zpravodajství:** Marek Sonnevend (606 957 288, sport@vecernikpv.cz). **Obchodní manažerka:** Hedvika Drmolová (733 325 041, reklama@vecernikol.cz). **Obchodní manažerka pro regiony a distribuce:** Pavla Vašková (739 616 096, obchod@vecernikpv.cz). **Řádková inzerce, administrativa a předplatné:** Hana Šmídová (773 575 677, inzerce@vecernikpv.cz). **Šéfgrafik:** Martin Drábek (731 854 970, vecernik@pv.cz).
Tiskne: Novotisk Olomouc, s.r.o. **Distribuce:** R.E.T. Olomouc, soukromí prodejci. *Materiály označené -pr- jsou placenou inzercí.* **„PROSTĚJOVSKÝ Večerník"** je ochrannou slovní grafickou známkou. Registrováno pod číslem 037090297.

anketa

Prostějov - Michaela Mačáková, studentka SOŠPO

Na středních školách začaly ústní maturitní zkoušky, které pokračují druhou částí, když písemné práce a didaktické testy již mají studenti za sebou. Podle v pátek zveřejněných výsledků byla nejproblémovější zkouška z matematiky, kterou v základní verzi nezvládlo necelých dvacet procent maturantů. Poměrně úspěšné byly testy z českého jazyka, které nezvládlo jedno procento studentů maturitních ročníků. V následujících dnech maturanty čekají ústní zkoušky ze společné části z českého jazyka a cizích jazyků. Profilovou část si stanovují školy samy a liší se podle zaměření studia. Studentů prostějovských středních škol jsme se minulý týden v prostějovských ulicích ptali...

BOJÍTE SE ÚSTNÍ ČÁSTI MATURITNÍCH ZKOUŠEK?

Silvie Götzová, studentka gymnázia Jiřího Wolkera, 17 let

ANO

Samozřejmě, asi jako většina studentů z maturity mám strach. Čím víc se maturita blíží, tím víc přemýšlím nad tím, jak to vlastně dopadne. Největší strach mám z povinného cizího jazyka, protože dobrovolně bych si ho určitě nezvolila. Pevně doufám v to, že díky mé snaze to zvládnu. Na maturitu se připravuji již teď, a to pročítáním materiálů, které dostáváme ve škole a především prostřednictvím didaktických testů na internetu.

Michal Navrátil, student SOŠ průmyslová a SOU strojírenské, 17 let

NE

Z ústní maturitní zkoušky moc velký strach nemám, ale to neznamená, že přípravu budu brát na lehkou váhu. Myslím, že když se dostatečně připravím, nebudu s tím mít žádné velké potíže. Snad jediným problémem pro mě bude zkouška z cizího jazyka, tedy z angličtiny. Na ústní část maturitní zkoušky se připravuji především zpracováváním povinné četby a maturitních témat do anglického jazyka.

HLEDÁNÍ JE U KONCE
www.vecernikpv.cz

PO STOPÁCH VRAŽDY
80 dnů od

Poznáte tohoto muže?

O tom, jestli je VRAH, rozhodne soud!

Prostějov/mik

Minulý týden přivezla eskorta z Vazební věznice v Brně jednapadesátiletého Romana Mičku zpět do Prostějova kvůli soudnímu jednání o trestném činu podvodu! Zdá se vám toto jméno povědomé? Ano, jde o muže, který je důvodně podezřelý a obviněný z březnové vraždy jednaosmdesátiletého důchodce z Okružní ulice. **Večerník byl u toho a jako první médium v republice přináší jeho fotografii!**

Foto: Martin Zaoral

BERANI - 21.3.-20.4.

S KÝM VÁM TO KLAPE V POSTELI...

NOVINKA!!!

Jak jsme předesílali v minulém čísle, v rubrice sexhoroskopů jsme pro vás připravili žhavou novinku. Víte, která znamení k sobě pasují a která si dokáží vyhovět v posteli? A která jsou na sebe naopak přímo alergická? My to víme! A rádi vám to v následujícím období prozradíme.

Tak zrovna vy se můžete do řádění v posteli pustit s kýmkoliv! Problém nastane jen se Střelci a Kozorohy, protože s těmi si užijete sice bouřlivý, ale o to více nebezpečnější sex. Tato dvě znamení raději z milování vynechte, pokud se nechcete dostat ani ne tak do zdravotních, jako spíše do psychických potíží. Jste ovšem narozeni ve znamení, které kromě sexuálního chtíče potřebuje k uspokojení lásku a trochu té něhy. V tomto ohledu najdete nejvíce erotického porozumění u Raků a kupodivu i u svých „rodáků" ve znamení Berana. Jenom se, proboha, nezamilujte do Býků! V tomto případě vás čeká jenom trápení a osud opuštěných lidí, které nikdo nechce. A chcete vědět, s kým vám to bude klapat jak po citové stránce, tak i v sexu? Jedině s Rybami! Takže – milujte se a množte se…

Příště: Býci

jak šel čas Prostějovem ...

Žižkovo náměstí - západní fronta

Byla tu Měšťanská beseda, muzeum i kino. Západní část Žižkova náměstí uzavírá od severu dům č. 11, který v roce 1916 koupil velkoobchodník s koberci Jan Toul a později zde upravil přízemí s výkladními skříněmi. Dům č. 13 byl zván Besední dům (také Stará beseda). Od r. 1881 sídlila v prvním patře Měšťanská beseda, v r. 1887 bylo v domě otevřeno průmyslové muzeum a v r. 1912 Prokopovo kino. Původní dům č. 17 byl zbourán v roce 1926 a na jeho místě postavena budova České spořitelny. Vedlejší dům č. 18 byl přestavěn r. 1927, sídlil zde velkoobchod se suknem Augustina Jiříčka. Vedlejší prodejna ASO (Ander a syn) v domě č. 19 byla přestavěna v r. 1933.

Foto: SOkA a Martin Zaoral

Příště: Vrahovická ulice

Návrat ke „starým" případům

Bývalý ředitel nemocnice zabil ženu na přechodu

Prostějov/mls

19. LISTOPADU 2007

Ředitel nemocnice Ivo Vlach, který v čele prostějovské nemocnice stál od roku 2004, brzy skončí. Jako důvod uvedl zdravotní obtíže, kvůli kterým požádal o uvolnění z funkce. Ještě před svým působením ve vedení nemocnice Ivo Vlach od roku 1992 do roku 1998 působil jako člen představenstva Selika Olomouc, které skončilo v likvidaci. Od roku 1993 do roku 1996 působil jako jednatel později zkrachovalé Banky Haná.

KVĚTEN 2012

Ivo Vlacha od začátku roku 2008 v čele nemocnice vystřídal ředitel Nemocnice Přerov Zdeněk Horák. Po svém odchodu z nemocnice se bývalý ředitel nemocnice vrhl na politiku. Za TOP 09 byl v roce 2010 zvolen do zastupitelstva města Olomouce, následně se stal náměstkem olomouckého primátora. V pátek 11. května Ivo Vlach na přechodu v Ladově ulici v Olomouci srazil jednapadesátiletou ženu, která byla s těžkými poraněními převezena do olomoucké Fakultní nemocnice. Den nato na následky zranění zemřela. Tragickou nehodu vyšetřuje policie, bývalému řediteli prostějovské nemocnice hrozí obvinění z ublížení na zdraví z nedbalosti.

napsáno před 10 *lety*

Lupič vytáhl nůž na dítě!

Dvanáctiletý chlapec naštěstí utekl

K neuvěřitelnému případu došlo minulou neděli takřka v pravé poledne v parčíku vedle městských lázní. Sedmnáctiletý mladík chtěl okrást dvanáctiletého chlapce. Ten se však nechtěl jen tak nechat a tak mu lupič pohrozil nožem!

„Deset minut před třináctou hodinou došlo k loupežnému přepadení, přičemž mladík z Prostějova přistoupil k chlapci a požadoval po něm vydání mobilního telefonu. Jakmile napadené dítě odmítlo mobil vydat, sedmnáctiletý pachatel vytáhl nůž a mířil jím na břicho chlapce. Následovala další výzva na vydání telefonu. Hoch však nabyl dojmu, že proti němu bude směřovat další útok a odvážně z místa přepadení utekl, aniž by telefon odevzdal," popsala nám případ tisková mluvčí Policie ČR v Prostějově Alena Slavotínková. Jak jsme se dozvěděli, naši policisté po třech dnech pátrání mladého pachatele vypátrali a zatkli. „Okamžitě po spáchání tohoto činu se rozběhlo intenzivní pátrání. Disponovali jsme celkem přesným popisem pachatele, takže ve středu jsme ho již měli. Bylo mu sděleno obvinění z trestného činu loupeže, za což mu hrozí trest odnětí svobody v rozmezí od dvou do deseti let. Jelikož však pachatel nedosáhl ještě osmnácti let, může jít o poloviční sazbu. Záleží na tom, kdy proběhne soudní řízení," dodala Alena Slavotínková.

INZERCE

RYCHLO OPRAVY A ÚPRAVY ODĚVŮ
RYCHLE • LEVNĚ • KVALITNĚ
POKUD JSTE NESPOKOJENI S KONKURENCÍ, PŘIJĎTE K NÁM!
ŽIŽKOVO NÁMĚSTÍ 20 (MEZI Č. SPOŘITELNOU A RADNICÍ)
NOVĚ OPRAVY OBUVI +420 608 331 141

Vybíráme pro vás „půltucet" ... tentokrát ze sortimentu: KÁVA

Jacobs AROMA STANDARD 250g	Jacobs KRÖNUNG 250g	CARO 200g	Jacobs VELVET 200g	NESCAFE CLASSIC inst. káva 200g	GREEN ECLIPSE inst. káva 200g
69,90	99,90	91,90	159,00	149,00	-
69,90	84,90	69,90	119,90	144,90	-
69,90	99,90	-	159,90	144,90	109,90(100 g)
65,90	99,90	-	69,90	144,00	-
69,90	99,90	91,90	159,00	149,00	79,90
69,90	99,90	91,90	158,90	122,90	-

albert, BILLA, INTER SPAR, Kaufland, LIDL, TESCO

Naše RESUMÉ

V uplynulém týdnu se nám mírně ochladilo a to je vždy ta správná chvíle, dát si kvalitní horkou kávičku. Kde seženete tu nejchutnější a nejlevnější? Pro klasickou Jacobs Aroma si zajeďte do Kauflandu, kde mají i suverénně nejlevnější Velvet. Jestliže máte chuť na Krönung stejné značky pak určitě navštivte Billu, kde najdete taktéž o parník výhodnější Caro. Instatní Nescafé Classic nabízí nejlevněji Tesco a Green Eclipse jsme objevili jen na dvou místech, skočit se pro ni vyplatí do Lidlu.

Tak ať vám chvíle pohody chutná!

Další podvod: Neskutečný „šizuňk“ pobral prachy a zmizel!

Pomocí falešného razítka a podpisu také vyjednal „pomoc“ hokejovému klubu

V minulém čísle jsme zveřejnili neblahé zkušenosti ženy, která naletěla podvodníkovi. Ten od ní a jejího přítele převzal zálohu na opravu koupelny, kterou však nikdy nevykonal a nyní, když je po něm požadováno, aby vrátil třináct tisíc korun, vymlouvá se a navíc se skrývá... Před pár dny na tento článek zareagovala další žena z Prostějova, pro zachování její anonymity jí říkejme paní Jana. Také ona společně s přítelem má „pifku“ na muže, jehož činy se nápadně podobají podvodníkovi z předešlého příběhu. Jak jsme si však sami ověřili, o jednoho a totéž muže se nejedná...

Prostějov/mik

„Chtěli bychom reagovat na váš článek o vykutáleném řemeslníkovi. Celý příběh a osoba vámi popsaná se velmi podobá jednomu člověku, kterého dobře známe a máme s ním podobné zkušenosti,“ napsala Večerníku do e-mailové pošty paní Jana, jejíž přítel je majitelem malé stavební společnosti, která spolupracovala právě s člověkem, o němž bude řeč. „Tento pán pochází z Ostravy a je mu okolo dvaatřiceti let. Zpočátku se jevil jako solidní řemeslník, který nasliboval spoustu zakázek a podobně. Časem jsme ovšem zjistili, že u spousty potenciálních zákazníků pouze vybíral zálohy na práci a tu nevykonal,“ uvedla dále na začátku svého dopisu naše čtenářka. To ovšem podle ní nebyly jediné podvody zmíněného člověka. „Na společnost přítele udělal další podvod, když slíbil jednomu nejmenovanému hokejovému klubu z Moravy sponzorský dar, podepsal smlouvu s falešným razítkem a převzal provizi. Velmi jsme se divili, když jednatel tohoto hokejového klubu volal mému příteli a domáhal se proplacení faktury na dvěstěsedmdesát tisíc korun. A takovýchto případů je samozřejmě víc. Dále víme o dalším napáleném manželském páru, se kterým pan K. sepsal smlouvu na opravu střechy, převzal zálohu na materiál a již se neukázal. Typické pro tohoto člověka jsou výmluvy, že je momentálně v Ostravě, mimo republiku, v neschopnosti a podobně. Mému příteli nejenže dluží peníze, ale kazí pověst jeho stavební společnosti,“ dodává paní Jana z Prostějova. „Myslím si, že pokud se jedná o stejnou osobu jako ve vámi popsaném případě minulý týden ve Večerníku, bylo by vhodné učinit patřičné kroky, aby těmto jeho praktikám byl učiněn rázný konec a on sám byl patřičně potrestán. Věřím, že takto napálených lidí je na Prostějovsku víc,“ přidává ještě ke svému popisu podvodných událostí Jana z Prostějova.

Stejně jako prvně podvedená žena, tak i ona nám zaslala fotografii „svého“ podvodníka. A při porovnání obou snímků jsme zjistili, že se jedná o rozdílné muže. V obou případech už poškozené strany podaly trestní oznámení. Pokud Policie ČR bude po obou mužích pátrat, obě fotografie zveřejníme!

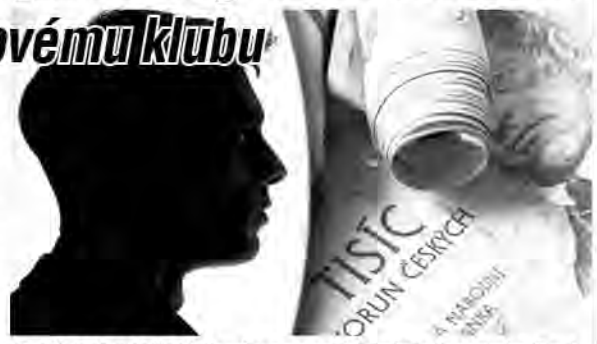

Další podvodník. Večerníku se s neblahými zkušenostmi s člověkem, kterému naletěl její přítel a majitel stavební firmy, svěřila další žena z Prostějova. *Ilustrační foto*

ZNÁTE TAKY PODOBNÉHO ČÍPKA? MÁTE PODOBNOU ZKUŠENOST?
NAPIŠTE NÁM NA
REDAKCE@VECERNIKPV.CZ

OBVINĚNÝ muž Z VRAŽDY půjde sedět za podvod

Roman Mička si půjčil deset tisíc, peníze asi hned tak nevrátí

Prostějov/mls - Brzy zřejmě předstoupí před soudní senát kvůli zbabělé vraždě jednaosmdesátiletého muže z Okružní ulice. Z trestného činu, k němuž došlo na začátku letošního března, už byl obviněn a týden po jejím spáchání následně také vzat do vazby. Ještě předtím si však Roman Mička vyslechl rozsudek soudu za úvěrový podvod. Loni v květnu si půjčil deset tisíc, aniž by je měl v plánu vrátit. Za to jej soudkyně Adéla Pluskalová poslala na půl roku do vězení. Pokud mu bude prokázána i vražda starého pána, odejde ale Roman Mička od soudu s trestem nepoměrně vyšším...

Jak se Večerník mohl na vlastní oči přesvědčit, Roman Mička trest za podvod přijal se sklopenou hlavou. Po dohodě se svým právním zástupcem se rozhodl, že se proti němu ani neodvolá. „Rád bych to někdy zaplatil. Kdy to ale bude, nevím. Možná za deset, možná za dvacet let.... Těžko říct,“ prohlásil jednapadesátiletý Roman Mička. Ten má v trestním rejstříku celkem sedm záznamů. Odsouzen byl například za krádež automobilového veterána. Zajímavé však je, že naposledy byl odsouzen v roce 2002. Od té doby relativně sekal dobrotu...

Od roku 2007 pracoval ve slévárnách Anah, z těch však byl v březnu 2011 propuštěn. „Při žádosti o půjčku v květnu 2011 uvedl, že je stále zaměstnancem sléváren s platem osmnáct tisíc korun měsíčně. To však v té době už nebyla pravda. Byl přitom v situaci, kdy na něj byla vedena řada exekucí, takže mohl předpokládat, že půjčené peníze nebude schopen vrátit,“ vysvětlila podstatu trestného činu podvodu soudkyně Adéla Pluskalová, která Romana Mičku za něj poslala na půl roku do vězení. „Podmíněný trest by se v tomto případě minul účinkem,“ uvedla soudkyně.

Soudní předehru má tedy Roman Mička za sebou, to hlavní ho však zřejmě zanedlouho čeká u Krajského soudu v Brně. Půjde o vraždu... A Večerník bude opět u toho!

Po rozsudku. Roman Mička odcházel v úterý ze soudní síně se sklopenou hlavou. To hlavní líčení jej totiž teprve čeká... *Foto: Martin Zaoral*

Je Roman Mička vrahem z Okružní?

Z vraždy byl obviněn na základě řady faktů

Prostějov/mls - Na otázku, zda je vrahem starého pána z Okružní ulice právě Roman Mička, bude hledat odpověď Krajský soud v Brně. Nicméně policie tuto variantu považuje za velice pravděpodobnou. Svědčí o tom hned několik faktů.

Romana Mičku za vraha přímo v redakci Prostějovského Večerníku označil šestatřicetiletý David Brauner. Ten znal takové podrobnosti celého případu, že je nikdo kromě vraha znát nemohl. Prozradit mu je měl právě Roman Mička. Patřilo mezi ně například to, že si pachatel vraždy z místa činu neodnesl žádné peníze. Brauner totiž měl dle svých slov do domu v Okružní ulici jít společně s Mičkou. Podle toho, co nám řekl, však zůstal na chodbě. Jakmile začalo být rušno, z místa činu utekl.

Tomu, že by vrahem mohl být právě Roman Mička, napovídá mnoho dalších detailů. Například to, že se před vraždou dostal do hodně složité životní situace. Bylo na něj vedeno hned několik exekucí, ze svého bytu v prostějovském parlamentu se měl vystěhovat. Za jeho problémy stál alkohol. Sousedé jej v poslední době neviděli jinak než opilého. Přitom z výpovědí svědků, kteří ho viděli na místě činu, vyplývá, že z vraha to táhlo jako „ze sudu“. Těchto podrobností by bylo mnohem více.

K vraždě v Okružní ulici, při které byl brutální způsobem zabit jedenaosmdesátiletý senior, došlo v pátek 2. března. Týden nato byli prostějovskou policií zatčeni právě Roman Mička a David Brauner. Na oba byla v souvislosti s vraždou uvalena vazba. Byt Romana Mičky v prostějovském parlamentu policisté přelepili páskou.

Vzpomínáte? Tento identikit visel začátkem března po celém Prostějově. Roman Mička vypadá poněkud jinak. Sami policisté však přiznali, že pachatelova podoba na něm byla zachycena jen velmi přibližně. Po více jak dvou měsících vám přinášíme podobu muže obviněného z vraždy. *Foto: Martin Zaoral, Repro: Policie ČR*

Město čeká na peníze z HAZARDU Stát neposlal zatím ani korunu!

Prostějov/mik - Nový loterijní zákon slibující městům a obcím více peněz z hazardních her do rozpočtů a na výplatu veřejných finančních podpor zatím nepřináší žádný užitek. Podle původních prognóz má prostějovský magistrát letos obdržet 40 až 50 milionů korun a tato finanční částka měla být rozdělena do čtyř čtvrtletních splátek. Ovšem sliby státu vycházejí zatím hodně naplano, město ještě nedostalo ani korunu. A to se už blíží konec května!

„Na otázku, co tomu říkám, bych nejraději odpověděl – bez komentáře! Velká očekávání ze strany sportovních, kulturních a sociálních organizací tak vzala za své. Navíc si musíme přesně prostudovat prováděcí vyhlášku nového loterijního zákona, abychom přesně věděli, k čemu peníze od státu z hazardních her budeme moci užít. Pravda je taková, že první čtvrtletní splátku jsme ještě neobdrželi. Přitom nová právní úprava hovoří jasně, že výtěžky z provozu výherních hracích automatů budeme dostávat čtvrtletně prostřednictvím finančního úřadu. Dosud nemáme ani korunu,“ uvedl Miroslav Pišťák, primátor města Prostějova.

„Vy hovoříte o padesáti milionech korun, to já vůbec ani nevím. Ta částka je pouze odhadem ministerstva, kolik to skutečně bude, neví nikdo. Netušíme, jestli za čtvrtletí přijde pět milionů nebo třicet. To je také důvod, proč ještě neuvažujeme o tom, na co tyto finance půjdou,“ dodal M. Pišťák. Problémy s výplatou zmíněných peněz mohou souviset s finanční krizí, důvod může být i jiný. „Jak jsem se nedávno dozvěděl, letos už provozovatelé kasin a heren zrušili provoz 17 tisíc výherních automatů, dodává první náměstek primátora Jiří Pospíšil.

CYKLOSTEZKA do Žešova - pohádka bez konce...

Dohodu komplikuje kousek pozemku, který vlastní 12 lidí!

Prostějov/mik - Před třemi lety byla dokončena cyklostezka v Brněnské ulici, na kterou měla volně navazovat stezka až do Žešova. Nenavázala. Někteří majitelé pozemků z řad zahrádkářů totiž nechtěli svůj majetek prodat. Od té doby se přitom vývoj jednání mění jako na houpačce. A doposud není jasno. Vše pouze kvůli malinkému kousíčku půdy, který ovšem vlastní tucet majitelů…

Jde o to, že jeden půlrok se říká, že je vše v pořádku a došlo k dohodě, jindy zase, že nastávají komplikace při výkupu pozemků od zahrádkářů na Žešovském kopci. „Vše je v běhu. Některé smlouvy na výkupy už jsou podepsány, některé na podpis čekají. S maximálním úsilím se snažíme, aby pozemky byly co nejdříve ve vlastnictví města. Mnohdy je situace komplikovaná tím, že pozemek je v podílovém spoluvlastnictví několika osob a dohodnout jeho výkup je složitější. Věřím tomu, že vše se podaří v nejbližší době vyřešit,“ vysvětluje Jiří Pospíšil, první náměstek primátora statutárního města Prostějov.

Někteří majitelé zahrádek z uvedené lokality na žešovském kopci nyní jen nevěřícně krčí rameny. „Vím, že před třemi lety tady byla velká vzpoura, někteří z nás nechtěli prodat pozemky vedle silnice, protože město za ně nabízelo naprosto směšnou částku. Pak ale radnice zvýšila nabídky a několik zahrádkářů podepsalo kupní smlouvu. Myslel jsem si doteď, že tím to všechno skončilo a cyklostezka se začne stavět,“ reagoval v sobotu udiveně jeden z přítomných zahrádkářů. Jak dodal, sám už čekal vloni, že město začne cyklostezku realizovat...

Večerník posléze zjistil, že problém zůstává v cestě, která prochází celou zahrádkářskou kolonií a jejíž konec křižuje místo, které je vyčleněno pro stavbu cyklostezky. „Tuto cestu vlastní celkem dvanáct majitelů, tudíž i s prodejem toho kousíčku musí souhlasit všichni jednohlasně. A to může být malér, protože všichni majitelé nejsou z Prostějova, někteří jsou z Čech a tuším jeden i ze zahraničí,“ dodala další majitelka zahrádky u Žešova. Tento konkrétní problém vzápětí potvrdil i náměstek primátora. „Je to tak, pokud pod smlouvou nebude podpis všech majitelů, nehneme se z místa,“ řekl Jiří Pospíšil.

Pokud ale nedojde k dohodě, má magistrát připraveny náhradní alternativy pro výstavbu cyklostezky? „Máme i variantu, kdy bychom některé pozemky vykupovat nemuseli, stezka by se jim vyhnula. I na to jsme připraveni,“ reaguje náměstek primátora.

To snad není pravda! Kvůli tomuto kousku pozemku mezi zahrádkářskou kolonií a silnicí se zdržuje výstavba cyklostezky do Žešova a zatím končí těsně za hřbitovem. *2x foto: Michal Kadlec*

Policisté vyšetřují i vymyšlené LOUPEŽE

Jak dopadne vyšetřování údajného přepadení chlapce skupinou Romů?

Prostějov/mik, mls - Není to první případ. V poslední době zdržují prostějovskou kriminálku „vtipálci“, kteří nahlásí smyšlená loupežná přepadení. Na první pohled vypadají tyto případy jasně, až po složitém vyšetřování se ale přijde na to, že dotyčný si loupež vymyslel. Navíc je v této době populární tyto závažné trestné činy svádět na cikány!

Ono ani není divu, když se v minulém období rozmohla skutečná loupežná přepadení, která měli na svědomí muži snědých tváří různého věku. A na to zřejmě také spoléhal zhruba čtyřicetiletý muž, který v noci procházel městem. Telefonicky nahlásil na linku 158, že ho přepadla skupinka Romů a okradla ho o drahý foťák. „Na místo okamžitě vyjeli kriminalisté a začali nahlášený případ prověřovat. Nic se nedalo podcenit, vše se totiž odehrálo jen pár hodin poté, co šestnáctiletý romský chlapec propuštěný z vazby přepadl, zbil a okradl bezdomovce v Jezdeckých kasárnách,“ uvedl Pavel Novák, vedoucí Územního odboru Policie ČR v Prostějově. Vyšetřování probíhalo několik týdnů. „Případem bylo zaměstnáno několik kriminalistů, prověřovaly se všechny osoby, včetně již zmíněného romského mladíka. Stále ale nic nenasvědčovalo tomu, že k přepadení došlo. Až po dalším výslechu muž přiznal, že si přepadení vymyslel. Foťák prý ztratil nebo prodal a jelikož v novinách četl, že Romové jsou často pachateli loupeží, svedl to na ně a vymyslel si tuto pohádku,“ dodal šéf prostějovské policie.

V kontextu tohoto případu uvádíme i další údajné přepadení, ke kterému mělo dojít předminulý týden za bílého dne. Předminulý čtvrtek ve čtvrt na dvě měla v ulici Šmeralova pětice Romů přepadnout desetiletého žáka ZŠ Dr. Horáka. Ten se v té době vracel sám ze školy. „Přijelo černé auto s plameny na přední kapotě. Zastavilo a vyskočilo z něj pět nebo šest cikánů. Mohlo jim být tak kolem patnácti let. Chtěli po něm nějaké peníze, jinak že ho zbijí. Měl u sebe pouze dvacet korun a ty jim dal,“ popsal Večerníku dědeček napadeného Jakuba. Tím to podle jeho výpovědi ovšem neskončilo. Vystrašený kluk měl jít dál a vidět, jak ho skupinka Romů sleduje. Podle svých slov se rozběhl a snažil se skrýt mezi paneláky na Šmeralově ulici. Jenže jeho pronásledovatelé se prý rozdělili a chytili ho. Následně jej povalili na zem a kopali do něj. „V jednom z domů se otevřelo okno a pán zavolal, ať toho nechají, že na ně zavolá policii. Oni přestali, utekli k autu a odjeli,“ přetlumočil nám zážitky svého vnuka jeho dědeček. Jakub byl se zraněními údajně i na vyšetření v nemocnici. Jeho zranění však nebyla nijak vážná, z celé bítky vyvázl s pohmožděninami.

A jak celou věc vidí policie? „Případ už druhým týdnem intenzivně vyšetřujeme. Prověřili jsme desítky osob, stále jsme nenašli auto, které by odpovídalo popisu. A to se naše vyšetřování už přeneslo přes hranice prostějovského okresu. Zatím není znám ani jediný svědek, který by incident viděl. Těžko v tuto chvíli soudit, zda k přepadení školáka skutečně došlo či nikoliv. Vyčkejme na závěr vyšetřování,“ uvedl pro Večerník Pavel Novák, vedoucí Územního odboru Policie ČR v Prostějově.

Tento případ budeme bedlivě sledovat. Ukáže se jako pravdivý, nebo zase někdo něco svedl na Romy?

Atleti si polepší

Prostějov/mik - Prostějovští atleti nedávno zakoupili dům vedle areálu, kde nyní trénují i pořádají závody. Hodlají v něm zřídit sociální zázemí. Město jim teď navíc pomohlo zpřístupněním cesty k mobilním buňkám, které si zakoupili na uskladnění materiálu. „Vyšli jsme vstříc atletům, kteří si vedle tartanového oválu v areálu Reálného gymnázia a Základní školy města Prostějova umístí dvě mobilní buňky na uskladnění lehkoatletického náčiní. Umožnili jsme jim přístup k těmto buňkám ze sousedních zahrad směrem do hřiště,“ uvedl Jiří Pospíšil, náměstek primátora.

Vrata na průkaz

Prostějov/mik - Strážníci městské policie se mohou brzy těšit na jednu novinku. „U vstupu na dvůr budovy Městské policie v Havlíčkově ulici řešíme problém spojený s otvíráním vrat. Tato brána musí podléhat určitému režimu. Za částku dvě stě tisíc korun tady pořídíme technické zařízení, které umožní při předložení služebního průkazu strážníka k fotobuňce vrata otevřít,“ vysvětlil Miroslav Pišťák, primátor města.

www.vecernikpv.cz

Informační technologie. Široká oblast od osobních počítačů, notebooků, internetu až po chytré mobilní telefony a tablety. V současnosti máme obrovskou výhodu, že je opravdu z čeho vybírat. Jak si však poradit s nástrahami vyspělé techniky? Jaký počítač si vybrat tak, aby nám sloužil co nejlépe? Který mobilní telefon splňuje všechny naše požadavky? To vše objevíte na následujících řádcích naší tématické strany, kterou pro vás připravil kolektiv redakce PROSTĚJOVSKÉHO Večerníku. Navazujeme na již pravidelná témata, která vás mohou zajímat. Začtěte se do našich rad a doporučení…

Připravil: Petr Kozák, texty: Petr Skřivánek, Martin Zaoral, Michal Kadlec

DIGITÁL STÁLE PŘINÁŠÍ PROBLÉMY

V Brněnské ulici musí měnit televizní zásuvky a kabely. Čeká to i ostatní?

Digitální televizní vysílání přineslo více programů, ale i problémy. Ty se na Prostějovsku projevují i téměř rok po přechodu na moderní signál, a objevují se stále nové. Není vyloučeno, že mnoho bytových domů bude muset vyměnit kabely i zásuvky.

„Zpočátku proběhl přechod na digitál bez problémů. Ale později nám začal obraz v televizi zamrzat a kostičkovat. Několikrát se to snažili opravit, ale nepomohlo to. Nyní u nás kompletně vyměňují zásuvky a kabely. Jsem hodně zvědavý, jestli to už konečně bude bez problémů," sdělil Večerníku minulý týden jeden z nájemníků městského bytu v Brněnské ulici. Na důvody kompletní výměny jsme se tak byli následně zeptat na Domovní správě Prostějov. „Technici mi vysvětlili, že stávající kabely v Brněnské ulici a také například na náměstí E. Husserla kapacitně nestíhaly přenášet signál s vyšším počtem digitálních stanic," vysvětlil nám ředitel Domovní správy Vladimír Průša. Zároveň nevyloučil, že podobné problémy bude muset Domovní správa řešit i v dalších bytech, které má na starosti. „Pokud nás nájemníci upozorní, že je jejich digitální signál špatný, pak nám samozřejmě nic jiného nezbude," přislíbil Průša.

Jiná situace nastává u satelitního vysílání. Po přechodu na digitál přitom mnoho lidí sáhlo právě po koupi satelitu. „U nás ve Vrahovicích jsme měli televizní signál z antény vždy špatný. Při přechodu na digitál jsme si tedy pořídili satelit. Prodejce nám sliboval, že teď už budeme chytat úplně všechno. Není to tak úplně pravda," postěžovala si naše čtenářka z Vrahovic. „Navíc jsem vypozorovala, že když je bouřka nebo třeba jen zataženo, tak se pravidelně setkávám s výpadky příjmu. A to i při sledování letošního mistrovství světa v hokeji," svěřila se svou zkušeností.

Třeba ona, ale i další obyvatelé, které digitální vysílání někdy pozlobí, využijí některých služeb našich partnerů z této tématické strany. Pak by mělo být zcela jistě už všechno v pořádku...

PROSTĚJOVANÉ A PC

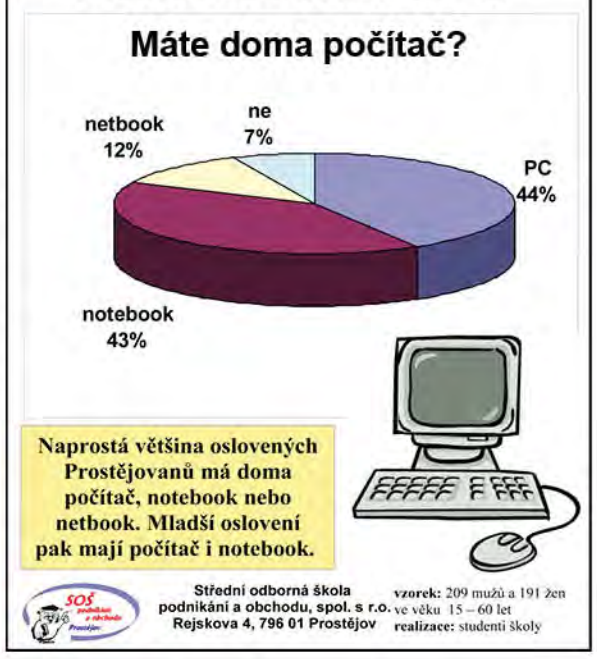

Který počítač je ten pravý?

Starý počítač pomalu dosluhuje a ve vaší hlavě stále více převládá myšlenka koupit si nový. Rozhodujete se mezi výběrem stolního PC nebo by pro vás byl vhodnější notebook? Nestřílejte od boku a před vlastní koupí nové „mašiny" si vše pořádně rozmyslete. Musíte naprosto přesně vědět kde a k jakým účelům budete svého miláčka používat.

Stolní počítač (PC)

Je nejlepší tam, kde pracujete na jednom místě. Výhody klávesnice a myši jsou nesporné, stolní počítač rovněž disponuje více porty, konektory a dá se do budoucna ještě lépe rozšířit. Výrobců a prodejců je mnoho, tak jako různých počítačových sestav. Jste-li laici, postačí vám standardní sestava. Milovníci her nebo grafici samozřejmě budou potřebovat výkonnější stroje.

Notebook

Nenáročným uživatelům vyhovuje libovolný běžný model. Náročnější uživatelé pak musejí sáhnout hlouběji do kapsy. Přenosné počítače s oblibou používají studenti nebo lidé, jejichž práce vyžaduje neustálé cestování a přemísťování. Notebook je dobrý i v bytě, nezabírá tolik zbytečného místa jako PC, můžete si ho přenášet z místnosti do místnosti. Na rozdíl od PC ale jeho možnosti vylepšení jsou poměrně omezené.

Sestavte si stolní počítač

Hotová PC lze zakoupit v každém obchodě s elektronikou. Co si tak ale pořídit PC na zakázku? Kamarád sice může počítačům rozumět, ale na servis a údržbu už si netroufá. Nejlepší je zavítat do specializované prodejny. Zde vám poradí odborníci, jsou na základě vašich požadavků schopni určit nejvhodnější konfiguraci i s ohledem na budoucí rozšíření (zvětšení paměti, zvýšení výkonu).

Nekupujte podle ceny

Běžné PC sestavy pořídíte za několik tisíc. Ty stačí na většinu úkolů. Speciální obory (grafika, fotografie, video) používají jiné „stroje", které jsou řádově dražší. Dostatečná paměť, rychlý procesor i výkonná grafika, velkokapacitní i rychlé disky přece jenom stojí nemalý peníz. V současnosti se již používají počítače s velkou operační pamětí (RAMM) i disky. Co se týče monitorů – běžně se používají již LCD monitory. Šetří místo i vaše oči. Jako téměř u všeho platí prostá zásada: obraťte se na specialistu – ten vám poradí, který počítač je pro vás vhodný.

zdroj: Computer

Neumíte s počítačem? Jen těžko tak SEŽENETE PRÁCI!

Nezoufejte však, existuje řada pomocníků včetně úřadů

Jděte s dobou! Dnes umí pracovat s počítačem každé malé dítě. Horší je to ale někdy s dospělými, kteří navíc hledají atraktivní zaměstnání. *Foto: internet*

Hledáte práci, prohlížíte inzeráty a téměř pokaždé se setkáte s požadavky na znalost Windows, Wordu, Excelu, internetu nebo e-mailu? Nevíte přesně, o co jde, a nemáte koho se zeptat? Tak právě pro vás jsou určeny speciální počítačové kurzy pro začátečníky. Nabízejí je školicí centra po celé republice. Při splnění určitých podmínek vám výuku může zaplatit i Úřad práce ČR.

Vzhledem k tomu, že alespoň základní ovládání výpočetní techniky dnes vyžaduje většina zaměstnavatelů, existuje poměrně široká nabídka kurzů. Ty pořádají různé, většinou soukromé školy a školicí centra. V České republice je jich více než dvě stě a fungují v každém okresním městě. O jejich existenci, nabídce výuky, výši poplatků, termínech a délce trvání školení se můžete dozvědět například na úřadech práce v místě bydliště, v novinových inzerátech, v reklamních letácích nebo na internetu.

Zjišťovat informace na internetu může být pro člověka, který neumí zacházet s počítačem, problematické. U nás však je poměrně rozsáhlá síť internetových kaváren, ve kterých vám personál ochotně poradí, jak se k požadovaným údajům dostat. Také v okresních a někde i místních knihovnách umožní zaregistrovaným i nezaregistrovaným návštěvníkům dostat se na požadovanou webovou adresu a poradí, jak si vyhledat, co potřebují. Za hodinu hledání zaplatíte mezi čtyřiceti až šedesáti korunami.

Poměrně vyčerpávající informace o tom, kde se můžete zdokonalit, získáte na úřadech práce. Ty se školicími středisky úzce spolupracují a mají o nich důkladný přehled. V oddělení rekvalifikací nebo v informačních a poradenských střediscích vám nabídnou přehled firem, které školení pořádají. Poté stačí školu osobně nebo telefonicky kontaktovat, zjistit její nabídku a výši poplatků a vybrat si.

„Pokud je zájemce evidován úřadem jako uchazeč o práci, můžeme za určitých podmínek v rámci rekvalifikace kurzy i zaplatit," potvrzuje Jaroslav Mikšaník z Úřadu práce v Olomouci. „Ale rádi poradíme i těm, kteří u nás evidováni nejsou. Dostanou od nás adresy a telefony, poradíme jim, jaké lekce by pro ně byly nejvhodnější a kolik by asi za ně měli zaplatit. Někdy platí výuka svých zaměstnanců i podniky," dodává J. Mikšaník.

INZERCE

Firma Infos Art, s.r.o. pokračuje v Prostějově v budování optických sítí!

Po dokončení trasy Prostějov jih, která vede od Krasic až po ulici Dolní, se firma Infos rozhodla dále investovat do optické infrastruktury a zahájila budování trasy Prostějov sever. Tato trasa povede od ulice C. Boudy přes ulice Krapkova, Fanderlíkova a prozatím bude zakončena na ulici Martinákova. Na optickou metropolitní síť v Prostějově se mohou připojit budovy a zákazníci v ulicích, jejichž seznam naleznete na www.infos.cz, sekce Internet – Optická síť Prostějov.

Zákazníci firmy Infos Art, s.r.o. získají nejenom superrychlý a stabilní přístup k internetu až 100 Mbps, ale hlavně digitální HD televizní vysílání a zdarma telefonní linku bez poplatků. HD televize od firmy Infos nabízí výhody v přidaných službách, které jiné přenosové médium, například pozemní vysílání nenabízí. Nejvíce zákazníci využívají funkci „Time shift", kdy vám neunikne žádný pořad, protože si jej můžete zpětně přehrát se zpožděním až 24 hodin, HBO televizní videopůjčovnu a možnost nahrávání vybraných pořadů. Vybudováním trasy Prostějov sever se s pomocí gigabitových pojítek vytvoří záložní připojení pro sídliště E. Beneše, kde jsou již domy propojeny optickými kabely.

Firma Infos Art, s.r.o. poskytuje připojení k internetu v Prostějově od roku 1996 a patří mezi první společnosti, v České republice, které začaly tuto službu nabízet pro širokou veřejnost. Hlavní výhodou firmy je monitoring celé sítě, rychlý servis na zavolání v řádu několika hodin, který na svých zařízeních u zákazníků provádí zdarma.

Firma disponuje zkušeným týmem odborníků, který je schopen si poradit nejenom s internetem, ale i s výpočetní a zabezpečovací technikou. **Nyní firma Infos Art, s.r.o. rozšířila portfolio služeb o montáž společných televizních rozvodů, řešení pozemního a satelitního vysílání v bytových a rodinných domech.** Pokračuje také v dlouholeté tradici, budování lokálních firemních sítí a serverů na zakázku. Firma Infos Art, s.r.o. je schopná v současnosti řešit jakékoliv požadavky zákazníků v oblasti zpracování dat a komunikací.

AUTOSKLA Stavarič s.r.o.
KOMPLETNÍ SERVIS AUTOSKEL
z povinného ručení a připojištění ZDARMA
VYŘÍZENÍ POJISTNÝCH UDÁLOSTÍ NA MÍSTĚ
Českobratrská 10, Prostějov, tel.: 582 373 136
www.stavaric.com

KONICKO KOSTELECKO NĚMČICKO PLUMLOVSKO PROTIVANOVSKO

Regionální zpravodajství

776 159 120 region@vecernikpv.cz www.vecernikpv.cz

SPUSTILI JSME NOVÉ WEBOVÉ STRÁNKY
HLEDÁNÍ JE U KONCE
www.vecernikpv.cz

Expres z regionu

Koňáci se v sobotu sjedou do Lhoty

Lhota u Konice/mls - Jezdecký klub Arka ze Lhoty u Konice zve všechny milovníky koní na Hobby závody, které se konají v sobotu 26. května a také v sobotu 9. června vždy od 11.00 hodin. Kromě klasického parkuku bude připraven také mini parkur pro děti, které na dráhu budou moci vyrazit i s vodičem či skákání pro všechny jezdce a koně s výškou překážek do osmdesáti centimetrů.

Zelená stopa už tuto neděli

Prostějovičky/red - Terénní závod Zelená stopa v Prostějovičkách, který se měl původně konat v sobotu 12. května se kvůli špatnému počasí přesunul na následující neděli 27. května. Pro rodinné týmy bude připraveno devět stanovišť. Každý si tak bude moci na vlastní kůži prožít pohodovou atmosfru v krásné přírodě. Akci pořádá občanské sdružení Sopka.

Samojedi padí na fotografiích v zámku

Konice/red - V pátek v zámecké galerii v Konici proběhla vernisáž výstavy Psí spřežení – Samojedi v akci. Fotografie Radka a Jiřího Lexmanových budou k vidění do pondělí 18. června. Výstavu na zámku lze navštívit ve všedních dnech mezi 10 a 16 hodinou.

Majitel protivanovského penzionu přišel o více jak sto tisíc korun

STRHÁVAL MU DLUH Z PLATU, ČÍŠNÍK HO OKRÁDAL DÁL

Zaměstnávat zloděje bývá holt hodně riskantní...

Někteří zaměstnanci se opravdu nevyplatí. Ti, kteří pracují s penězi, si totiž od svých zaměstnavatelů nějaké ty finance občas rádi „vypůjčí". Bohužel jim o tom často zapomenou říct... Často jim ale zaměstnavatelé přesto dají druhou šanci a dlužnou částku začnou strhávat ze mzdy. Míní, že tak mají větší jistotu návratnosti prostředků. Jenže, takové rozhodnutí může být i dost velkým krokem vedle. Svědčí o tom i případ, ke kterému došlo v Protivanově...

Protivanov/mls

Majitel Pensionu „U Veverků" v Protivanově zaměstnal v květnu 2010 Zdeňka Čecha z nedalekého Benešova jako číšníka. Ten po třech týdnech nepřišel do práce. Načež se vzápětí zjistilo, že den předtím **z „fleku" zmizelo pět a půl tisíce a veta bylo i po dvoudenní tržbě ve výši 26 tisíc korun!** Na celou věc se nakonec samozřejmě přišlo. Přesto Zdeněk Čech na dlažbě neskončil... Podobně jako mnoha podobným vykukům se mu majitel protivanovského penzionu rozhodl dát druhou šanci a nechal jej pracovat dál. Domluvili se však na tom, že mu z platu bude každý měsíc strhávat pět tisíc korun. **Jenže Zdeněk Čech projevil nejen neobyčejnou nevděčnost, ale i drzost. V rozkrádání majetku svého chlebodárce pokračoval i nadále.**

Ilustrační foto

„Do konce roku majiteli penzionu způsobil škodu v celkové výši stošesti tisíc korun," konstatoval soudce Petr Vrtěl. Odsouzený se tak vlastní vinou dostal do podstatně horší situace, než ve které původně byl. Kromě toho, že jeho dluh výrazně narostl, přišel i o práci a tedy možnost, jak svůj dluh splácet. **Zaměstnavateli totiž došla trpělivost a nakonec ho přece jen vyhodil.**

Majiteli došla trpělivost. Penzion „U Veverků" v Protivanově nyní na svých webových stránkách nabízí práci pro nového číšníka. *Foto: internet*

SMRŽICKÝ VANDR OPĚT ZLOMIL REKORD!

Zápěstí pořadatelů letos dostala pořádně zabrat

Organizátoři z řad občanského Sdružení SOPKA (Sdružení Občanů Prostějoviček Kulturně Aktivních) se minulý týden s vervou sobě vlastní pustili do příprav čtvrtého ročníku terénního závodu rodinných týmů Zelená stopa. Kvůli přechodu studené fronty pak v sobotu mohli nejen zplakat nad výdělkem, ale také se nachladit. Následně měli plné právo využít pro své sdružení původně zamýšleného názvu Sopel. K

Smržice/mls

Když je tak nádherné počasí, jako bylo tuto sobotu, pak je skvělé, pokud máte šanci vyrazit na podobnou akci jakou pořádá Klub českých turistů ve Smržicích. Není se totiž co divit, že na letošní osmý ročník Smržického vandru dorazilo rekordních 1 637 účastníků! Tým sedmačtyřiceti pořadatelů skvěle organizované akce tak letos dostal řádně zabrat. Obzvláště pak trpěla zápěstí žen, které všem vandrovníkům vypisovaly diplomy... Přesto do toho organizátoři opět půjdou, a to už při podzimní Smržické šlapce.

Účastníci Smržického vandru dali v sobotu Hanákům příležitost nespokojit se pouze s pasivním sportováním při sledování semifinále mistrovství světa v hokeji. Zatímco výsledek hokejového klání nikdo z nás přímo ovlivnit nemohl, to, zda uděláme něco pro své zdraví a kondici, bylo zcela v naší moci. A tuto možnost letos na Smržickém vadnru využilo rekordních 1 637 účastníků. Ti vyrazili na pět pěších tras a po čtyřech trasách pro horská i silniční kola.

„Letos nás potěšil především výrazný nárůst pěších turistů, kterých vyšlo celkem třistapadesátdva," pochvaloval si organizátor Zdeněk Balcařík. Všichni účastníci se mohli v krásném slunečném počasí naplno kochat krásami hanácké krajiny. Na trasách je pak čekalo celkem devět kontrolních stanovišť. „To nejbližší bylo na Kosíři, nejvzdálenější pak v Pavlově u Mohelnice. Na třech z nich byla opět připravena svačinka se speciální škvarkovou pomazánkou od firmy Makovec. Někteří tvrdí, že na vandr jezdí hlavně kvůli ní," zmínil se Balcařík.

Jedním z těch, kteří si dosud nenechali ujít ani jeden z dosavadních osmi ročníků Smržického vandru, byl i Lukáš Peka z Prostějova. Takových bylo jistě více, zajímavé je, že Lukášovi je teprve jedenáct let. „Když se konal první ročník Smržického vandru, měl jsem tři roky. Jel jsem tehdy na kole značky Blesk, na kterém už jezdil i můj táta. Při jízdě z kopce mě musel děda brzdit provazem," zavzpomínal Lukáš, pro něhož bylo zatím největším zážitkem z vandru, když v sedmi letech vyrazil na cyklistickou trasu skoro sedmdesát kilometrů dlouhou. „Letos jsme s dědou jeli pouze čtyřiadvacet kilometrů, protože po obědě chytám v Přerově," vysvětlil brankář prostějovského žákovského fotbalového týmu Lukáš Peka. Přislíbil však, že se na podzim opět vrátí na další ročník Smržické šlapky. „My tu budeme taky," uzavřel Zdeněk Balcařík za organizátory.

Fotoreportáž - ZAJÍMAVOSTI Z VANDRU...

Nejstarší. Pětaosmdesátiletý Karel Oštádal z Kostelce na Hané po silnici na kole ujel 53 km.

Nejmladší. Lukáš Bredschneider z Prostějova, který se narodil 22. 11. 2011, se vezl v kočárku čtrnáct kilometrů.

Kuriozita. Na vandr letos vyrazila i trojice recesistů ze Smržic, kteří jako by „zaspali" dobu. *3x foto: Zdeněk Balcařík*

Němčicím se ulevilo. Čistička se slavnostně otevře v pátek

Němčice nad Hanou/mls - V Němčicích nad Hanou se koncem tohoto týdne definitivně uzavře náročná akce, která přišla na 61 milionů korun. Výstavba kanalizace a čističky odpadních vod ve městě začala v prosinci 2010. Její slavnostní otevření zde plánují na pátek 25. května.

Kapacita nové čističky odpadních vod, která se nachází u Lučního potoka, je tři a půl tisíc obyvatel. „Předchozí čistírna odpadních vod již kapacitně nestačila. Dalším problémem bylo, že se nacházela na cizích pozemcích. Proto jsme se rozhodli pro výstavbu nové čistírny," uvedla starostka Němčic nad Hanou Ivana Dvořáková s tím, že stavba byla zahájena v prosinci 2010.

Dodavatelská firma také vybudovala přibližně dva kilometry přívaděče odpadních vod k čistírně. Jedná se o vybudování nové kanalizace v ulici Masarykova s napojením na nové zařízení. „V tuto chvíli mají možnost se na kanalizaci napojit celé Němčice a Vrchoslavice," konstatovala s tím, že čistička je už od listopadu loňského roku ve zkušebním provozu.

Během jejího slavnostního otevření v pátek od desíti hodin dopoledne vystoupí místní mažoretky, dechovka i folklórní soubor Pantlík. Odpoledne pak bude v místní sokolovně připravena ukázka krasojízdy.

Zloděj v Kelčicích ukradl nářadí za 200 tisíc korun!

Kelčice/mik - Oči jen pro pláč zůstaly minulý týden majiteli dílny, do které se mu vloupal zatím nezjištěný zloděj. Muž přišel o nářadí za dvě stovky tisíc korun. A jak jsme se dozvěděli z mimopolicejních zdrojů, ke krádeži došlo v Kelčicích!

„O značné množství pracovního nářadí a pracovních nástrojů v hodnotě 200 tisíc korun přišel třiatřicetiletý majitel dílny v malé obci na Prostějovsku. Neznámý pachatel v noci ze čtvrtka na pátek rozbil sklo okna a tím se dostal do vnitřních prostor dílny, která leží na pozemku v blízkosti rodinného domu. Prošel celkem tří místnosti, z nichž jedna slouží jako garáž. Zloděj místo opustil otevřením vrat u zmíněné garáže a pak přestřihl kovový řetěz, který chránil a zabezpečoval zahradní bránu. Případ šetříme pro trestné činy krádeže a porušování domovní svobody." uvedla Miluše Zajícová, tisková mluvčí Krajského ředitelství Policie ČR v Olomouci.

Ilustrační foto

V RAKOVÉ MAJÍ RARITU:

Kapličku a hasičárnu v jednom!

Raková u Konice/jim - Nevšední pohled se nabízí každému, kdo zavítá do Rakové u Konice. V samotném centru obce již přes osmdesát let stojí budova splňující požadavky zejména věřících hasičů. Kousek od víceúčelového obecního domu, dětského hřiště a školky se tak rozprostírá objekt, jehož jedna část slouží jako hasičská zbrojnice a druhá jako kaple.

A právě dva různé významy činí obci jakožto majiteli stavby největší potíže. „Již dvakrát jsme zkoušeli přes Státní zemědělský a intervenční fond (SZIF) žádat o dotaci. Řekli nám ano, dáme vám na zbrojnici, ale ne na kapli, protože má církevní podtext. Na to jsou programy jiné. A naopak," smiřuje se starosta Rakové Petr Hajkr s faktem, že rekonstrukci bude muset obec zřejmě zaplatit ze svého.

S názorem SZIF ovšem nesouhlasí, kaple se totiž používá jen ke každodennímu zvonění a v květnu k májovým pobožnostem. „Mše tam pravidelně nebývají, jen jednou ročně o pouti. Církevní podtext to sice je, ale v majetku obce. Když dávají na hasiče, tak nevím, proč by nedali i na církev, pokud majitelem nemovitosti je obec?" ptá se. Je pravda, že v současnosti neexistuje program pro obě zaměření současně.

Rarita vystavěná hasiči v roce 1927 má ještě jeden význam. Na venkovní straně zdi umístěné směrem k silnici je pamětní deska občanů padlých v první světové válce.

představujeme regionální podnikatele

Pro kvalitní sedačku si přijďte do Nábytku Rot

Firma Nábytek Rot má již dlouholetou tradici. Její majitelé manželé Rotreklovi využili zkušeností, které získali jako zaměstnanci firmy Nábytek Škarek a rozhodli se založit vlastní firmu.

S jejich praxí, zkušenostmi, několika kusy nářadí a materiálu v Dražovicích vyrobili první sedačku. Prodeji sedaček se začalo dařit. V roce 1997 se k nim přidala švagrová, vyučená čalounice, a v tomto roce vznikla firma čalounictví Rotrekl. Stále se zvyšující poptávka po jejich sedačkách vyvolala potřebu nových prostor. Z původních stájí, které byly součástí jejich domu, vlastními silami vybudovali čalounické dílny. Dnes je komplex čalounických dílen tvořen hlavní čalounickou dílnou, kde se uskutečňuje většina procesů výroby sedacích soupravy, dále střihací dílnou ke střihání látek, střihací dílnou č. 2 ke střihání a řezání molitanů, koberců apod., dále místností s molitanovou drtí k plnění peřinek, dvěma kancelářemi a především skladovacími prostorami ke skladování materiálu. Zároveň zdokonalili i výrobu konstrukcí, tzv. koster sedacích souprav. Tato výroba je uskutečňována v prostorách haly v JZD Dražovice.

Úspěchy firmy částečně utlumily zahraniční společnosti pronikající na český trh, a to především polské. „Na základě zkušenosti, které máme, víme, že jediný způsob, jak bojovat se zahraničními společnostmi, je vyrábět sedací soupravy maximální kvality a poslední dobou také vyrábět na zakázku. Proto jsou dnes našimi zákazníky lidé požadující možnost úpravy rozměrů, český výrobek nebo spokojení zákazníci," okomentoval současnou situaci majitel firmy Pavel Rotrekl.

Dnes pracuje ve firmě 9 zaměstnanců, sortiment se rozšířil na 14 druhů sedaček a tyto sedací soupravy jsou nyní vystaveny ve 13 prodejnách. Od září roku 2005 prodávají také ve vlastním obchodě s nábytkem v Němčicích na Hané a doufají, že spokojených zákazníků bude stále více.
www.nabytekrot.cz

Na škole v Kostelci se objevila ŽLOUTENKA!

Nakažená žákyně chodila do šesté třídy

Kostelec na Hané – I s virem žloutenky v krvi usedla do lavice základní školy v Kostelci na Hané žákyně šesté třídy. Pětadvacet spolužáků následně kvůli tomu muselo k lékaři na testy. Jejich výsledky zatím nejsou známy...

Další případ žloutenky na Prostějovsku zaznamenali v uplynulých dnech na základní škole v Kostelci na Hané. Večerník se okamžitě po získání této informace vydal zjišťovat, zda-li tomu tak skutečně je. „Mohu potvrdit, že u jedné žákyně naší školy byla zjištěna žloutenka. Ve spolupráci s krajskými hygieniky jsme provedli veškerá potřebná opatření. Holčička byla na konci minulého týdne hospitalizována v nemocnici, její spolužáci se pak podrobili testům na žloutenku," reagoval v pátek na dotaz Večerníku ředitel školy Miloslav Marcin. „Oficiální výsledky testů nemám k dispozici, ale podle toho, co jsem zatím slyšel, tak další případ nákazy dosud nebyl zjištěn," dodal s jasnou úlevou v hlase.

Podle rodičů byla divenka čistotná. „Musela k tomu přijít jako slepá k houslím," zmínila se jedna z maminek dítěte, které chodilo s nakaženou divenkou do třídy. „První očkování proti žloutence nám zaplatila hygiena," pochvalovala si.

Žloutenku typu A způsobují viry, které napadají játra. Touto nemocí nejčastěji v České republice onemocní děti. Viry se rychleji a snadněji šíří v kolektivech. Nejčastěji k nákaze tímto typem žloutenky dojde požřením viru v jídle či nápoji. K přenosu viru žloutenky typu A však stačí, aby se dítě dotklo úst rukama, ve kterých drželo virem nakažený předmět. Očkování proti ní nepatří do povinného očkovacího kalendáře, a proto o poskytnutí této nadstandardní ochrany rozhodují spolu s lékařem rodiče.

Neobývaný dům v Nezamyslicích zapálil ŽHÁŘ. Podaří se ho vypátrat?

Nezamyslice na Hané/mik – V Nezamyslicích na Hané došlo ve čtvrtek ráno uplynulého týdne k požáru nemovitosti, ve které sice nikdo nebydlí, přesto se případem velmi důkladně zabývají jak hasiči, tak policisté. Polorozpadlý dům ve špatném technickém stavu totiž někdo zapálil úmyslně!

„Po osmé hodině ranní bylo oznámeno na policii, že došlo k zahoření neobývaného domu na ulici Švermova v Nezamyslicích. Požár lokalizoval Hasičský záchranný sbor v Prostějově, kdy vyšetřovatel hasičů určil jako příčinu vzniku úmyslné založení. Ke škodě na majetku a k ohrožení osob nedošlo. Věc je v šetření policie," uvedl ke čtvrtečním událostem Josef Bednařík, zastupující tiskový mluvčí Policie ČR v Prostějově.

Samotní hasiči nemají pochyby o tom, že polorozpadlý barák skutečně někdo zapálil naschvál. „Na místě byly nalezeny věci, které jednoznačně svědčí o úmyslu neznámého pachatele," uvedl jeden ze zasahujících hasičů.

Místo činu. Žhář mnoho škody v polorozpadlé barabizně sice nezpůsobil, přesto po něm pase policie. *Foto: HZS Olomouckého kraje*

Zabil kamaráda, dostal pět let!

(dokončení ze strany 2)

Jak ovšem uvedl předseda senátu Vrchního soudu v Olomouci, o nedbalostním trestném činu nemůže být ani řeči. „Obžalovaný před soudem tvrdil, že zraněného ošetřil náplastmi a obvazy, nic z toho se však na místě nenašlo a nepotvrdili to ani svědci. Ti naopak uváděli, že se tehdy o poškozeného vůbec nestarali. Nezjišťovali ani to, zda vůbec dýchá a odešli spát. Až ráno zjistili, že již nežije a teprve pak přivolali policii," popsal okolnosti případu soudce Milan Kaderka. Jak vzápětí dodal, trest pěti let vězení je zákonný, ale vzhledem k tomu, že se Jan Petrák nepřiznal, ho vrchní soud považuje za mírný.

Po osmi letech v roli místostarosty obce Ochoz se Martin Bílý posunul do starostovského křesla:

„JSEM RÁD, ŽE U NÁS ŽIJE DOST MLADÝCH RODIN S DĚTMI"

Ochoz - Dvě velké společenské události připravují pro letošní rok v Ochozi. Obec, v jejímž čele od posledních komunálních voleb stojí Martin Bílý, uspořádá 30. června již sedmý ročník Traktor Capu, přesně o tři týdny později pak místní hasiči oslaví 125. výročí založení svého sboru. K radosti starosty se ke konci chýlí víceletá rekonstrukce společenského domu, nyní by si Bílý přál vybrat lokalitu pro hřiště.

Jiří Možný

Starostou jste teprve od roku 2010. Jaká to pro vás byla změna?

„Než jsem se stal starostou, byl jsem osm roků místostarostou obce. Obě funkce jsou u nás vykonávané jako neuvolněné a není úplně jednoduché vyhovět požadavkům zaměstnání i potřebám obce. Nejvíce si tak cením podpory zastupitelstva. Není samozřejmě bezvýhradná, ale potřebné záležitosti projednáváme, diskutujeme o nich a většinou se shodneme na dalším postupu. Stejně tak jsem rád, že v obci žije dost mladých rodin s dětmi."

Čemu musíte momentálně věnovat nejvíce času a energie?

„Významnou akci představují komplexní pozemkové úpravy, které v našem katastru předloni zahájil prostějovský pozemkový úřad. Máme zájem, aby se při nich vyřešila síť polních cest a byla navržena protipovodňová zařízení. Chci věřit tomu, že budou uskutečněny účelně a v dohodě s vlastníky pozemků tak, aby pomohly životu v obci. Zatím bez dotací jsme pak přistoupili k úpravě prostředí Ochozské kyselky, stav této lokality poničené při povodních nás trápil dlouho. Před třemi lety jsme investovali zhruba sto tisíc do opravy břehu Pilávky a obnovení studánky. Nyní se o studánku starají lidé z Ochoze a jim stejně jako pracovníkům Lesů ČR patří poděkování za další zájem o úpravu prostředí."

Také poblíž Ochoze vyrostla v nedávné době sluneční elektrárna. Vylepšila výrazně finanční možnosti obce?

„Ano, finanční situace obce se zlepšila po výstavbě fotovoltaiky umístěné částečně na obecních pozemcích. Důvodem, proč jsme stavbu povolili, byl právě nedostatek financí. Příjmy do rozpočtu obce jsou dané zejména rozpočtovým určením daní, to přeje spíše velkým městům a nám stačí pouze na provoz obce a nutnou údržbu. V případě investice do rozvoje se musíme pokoušet o získání dotace, což se snadno řekne. Ale příprava projektu, dokumentace, získání stavebního povolení znamená vynaložení finančních prostředků a času s nejistým výsledkem."

Loni jste získali dotaci z Programu obnovy venkova (POV) Olomouckého kraje na rekonstrukci společenského domu. Už práce finišují?

„Budovu bývalé školy, která byla uzavřena v roce 1976, opravujeme s využitím POV od roku 2006. Nejprve jsme vyměnili krov a střešní krytinu, pak jsme pokračovali výměnou oken a opravou místností v prvním patře budovy. V dalších letech jsme s žádostí o dotaci neuspěli, přesto jsme na vlastní náklady opravili schodiště. V posledních dvou letech jsme opravili přízemí a díky Programu rozvoje venkova prostřednictvím MAS Haná jsme pořídili vybavení spolkové místnosti. Letos nám dotace umožní vybudováním nového sociálního zařízení v přízemí dokončit opravu budovy. Po malých částech a díky vynaloženému úsilí tak máme v obci funkční budovu."

Byli jste úspěšní i s jinými žádostmi o dotace?

„V získávání dotací jsme střídavě úspěšní. Podporu jsme dostali na územní plán v roce 2006, neuspěli jsme s projektem části kanalizace a čistírny odpadních vod. Loni na podzim jsme požádali o příspěvek z PRV na vybudování cesty k plánovaným stavebním místům a výsadbu zeleně v obci, opravu autobusové čekárny a mobiliáře v obci. Uspěli jsme a po doložení potřebných dokumentů a stavebních povolení podepíšeme v nejbližší době dohodu o poskytnutí dotace."

Již zažitou akcí je Traktor Cap. Chystáte na letošek i jiné kulturní a společenské akce?

„Kulturních akcí je naplánováno dostatek a o většinu z nich se s podporou obce starají hasiči. Traktor Cap bývá hojně navštěvovaný a také dobře připravený, 30. června se koná již sedmý ročník. Tradici si získalo i stavění a kácení máje a dětský letní karneval, hasiči pak 21. července oslaví 125. výročí od založení sboru. Za zmínku též stojí Svatováclavské hody, které již potřetí připraví členové skupiny historického šermu Eques Tempus, z nichž většina pochází z naší obce. A v budově společenského domu pořádá SDH Ochoz velikonoční a vánoční výstavu či oslavu Dne matek."

Co byste si přál do zbývajících dvou let funkčního období?

„V první řadě dokončení projektů, které jsme rozpracovali, tedy opravu společenského domu a přípravu infrastruktury k novým parcelám. Velkým přáním je vytvoření hřiště, které u nás chybí, ale dosud jsme se neshodli na jeho umístění. Děti zatím využívají ke hrám prostoru na návsi, ale to není ideální řešení. "

„Máme zájem, aby se vyřešila síť polních cest a byla navržena protipovodňová zařízení. Chci věřit tomu, že budou uskutečněny účelně a v dohodě s vlastníky pozemků tak, aby pomohly životu v obci. "

Martin BÍLÝ o probíhajících komplexních pozemkových úpravách

Čechy pod Kosířem: čistička projde modernizací, ČEKÁ SE NA DOTACI

Čechy pod Kosířem/jim - Jako prioritu tohoto volebního období si zastupitelé Čech pod Kosířem stanovili vyřešit situaci kolem zastaralé čistirny odpadních vod (ČOV). Od počátku roku pracují na projektové dokumentaci, na podzim očekávají stavební povolení a jakmile se naskytne příležitost, hodlají požádat o peníze z Operačního programu Životní prostředí pro obce do dvou tisíc obyvatel.

„Čistírna byla postavena počátkem devadesátých let a dnes je již morálně i technologicky za svojí životností, nedostačuje ani kapacitně. Je až s podivem, že laboratorní výsledky vypouštěných vod jsou stále v normě. Je to jen díky vzorné a obětavé obsluze," popsal Večernímu situaci starosta Čech Milan Kiebel.

Před téměř dvaceti lety byla ČOV projektována s kapacitou tisíce ekvivalentních obyvatel, nyní by si vedení obce přálo navýšení na dvanáct set. „Pochopitelně jsou i zde na prvním místě finance. Nechali jsme si zpracovat odborný posudek, jehož cílem bylo stanovit možnosti intenzifikace stávající ČOV, a výsledek posudku je pro nás celkem příznivý," konstatoval Kiebel, že lze požadovaného stavu dosáhnout.

Na letošní rok si tak obec dala za cíl zpracovat projekt a získat stavební povolení, v tom příštím získat finanční prostředky a pokud vše dobře dopadne, začít v roce 2014 s pracemi. „Předpokládané náklady by se mohly pohybovat kolem dvanácti milionů korun a počítáme s pomocí kraje," doplnil s tím, že projektovou dokumentaci budou každým okamžikem podávat na stavební úřad a do půlky května počítá s pravomocným územním rozhodnutím.

Bašta se změnila v Galerii umění Prostějov

Prostějov/mls - V polovině dubna se opět otevřel prostor bašty prostějovských hradeb. Někdejší Galerie B, vedená Dušanem Kamzíkem, se proměnila v Galerii umění Prostějov. V úterý 5. června by zde měla proběhnout první vernisáž výstavy soch a obrazů Jana a Františka Třískových.

V galerii vedené galeristou Jindřichem Skácelem už nyní najdete díla významných českých i regionálních umělců. „Jelikož jsem prostějovským patriotem, chci mimo jiné připravovat výstavy dnes již málo známých či zcela zapomenutých prostějovských umělců stejně jako díla místních mladých začínajících grafiků, malířů, sochařů a fotografů," vyjádřil se Jindřich Skácel, jinak fotbalový brankář.

Mimo časově omezených výstav v Galerii umění Prostějov najdete stálou expozici prostějovských malířů Dušana Janouška, Viktora Hohause, Viléma Topinky, Jaroslava France, Aloise Doležela a mnoha dalších.

Mezi zajímavosti patří například i rozsáhlá kolekce malíře Raimunda Ondráčka nazvaná Ženy. „Raimund Ondráček zemřel loni na podzim ve věku osmadevadesáti let. Známý je jako restaurátor nástěnných maleb na hradech Karlštejn a Křivoklát, opravoval obrazy v pražských kostelech i Národním divadle, působil ale i v Bulharsku, Albánii či Itálii. Jeho díla jsem získal díky osobním kontaktům s jeho rodinou, která žije v Unhošti u Kladna," představil tohoto autora galerista Jindřich Skácel.

Opět otevřeno. Po přestávce způsobené zdravotním stavem a posléze i smrtí galeristy Dušana Kamzíka se opět otevřela umělecká galerie působící v baště prostějovských hradeb. *Foto: Martin Zaoral*

Pohádková hvězdárna

Prostějov/nih - Městská lidová hvězdárna má na jarní středy pro své nejmenší diváky připravena pásma pohádek. Naši nejmenší tak už mohli vidět například Jarní pohádku, kdy se prodavači poztrácí z hračkářství všechny hračky, načež je pak objeví na obloze, kde si je může nadále celé jaro prohlížet a obdivovat. Aktuálně je na každotýdenním středečním programu vždy od 16:30 pohádkový příběh s názvem Princezna labuť.

Děj se točí kolem tří zakletých princezen v labutě. Děti se v průběhu příběhu dozví, zda zvítězí dobro nad zlem a zda statečný a chrabrý střelec porazí zlého a zákeřného čaroděje a princezny vysvobodí. Po skončení se malí návštěvníci mohou seznámit se souhvězdími, která jsou k vidění na letní obloze díky mapkám a interaktivním globusům.

INZERCE

OKRAŠLOVACÍ SPOLEK V PROSTĚJOVĚ.

Okrašlovací spolek města Prostějova si Vás dovoluje pozvat na promenádní koncert

CIMBÁLOVÉ MUZIKY ŠUMICA

který se uskuteční ve čtvrtek 24. května 2012 od 16.30 hodin u altánku ve Smetanových sadech v Prostějově.

Ochutnávka moravských vín z Vinařství U Kapličky zdarma.

Akce se koná za finanční podpory TK plus

Více na www.okraslovacispolek.cz

INZERCE

VYHRAJTE LÍSTEK NA... ALEŠE BRICHTU!

PROSTĚJOVSKÝ Večerník, jakožto mediální partner všech akcí PLUMLOVSKÉHO LÉTA, vám již teď může slíbit, že na každý koncert můžete jít s Večerníkem ZADARMO!

Ve spolupráci s pořádající agenturou HIT TRADE pro vás totiž budeme VŽDY připravovat SOUTĚŽ O VSTUPENKY na veškerou akci, kterou bude hostit proslulá pláž „U Vrbiček". Připomeňme, že v případě nepříznivého počasí se každý koncert přesouvá do prostor Víceúčelové haly-ZS v Prostějově.

A začínáme hned zhurta. První exkluzivní událostí bude plejáda hitů z úst rockera Aleše Brichty, který přijede na plumlovskou přehradu již v sobotu 9. června. Právě v tento den se tak Hanou rozlehnou hity jako Dívka s perlami ve vlasech, Výlet do bájí, Barák na vodstřel, Jsem prý blázen jen, Nechte vlajky vlát či Slečna Závist. A je dost pravděpodobné, že pláž „U Vrbiček" bude doslova našlapaná.

Chcete u toho být taky? A zadarmo? Pak díky Večerníku máte jedinečnou příležitost! Během probíhajících tří týdnů totiž mezi vás rozdělíme hned DESET LÍSTKŮ!

CO JE POTŘEBA PRO TO VYKONAT?

Nic složitého. Stačí znát správnou odpověď na níže položenou otázku, zaslat ji jakýmkoliv způsobem do redakce PROSTĚJOVSKÉHO Večerníku a pak jen čekat, zda-li se právě na vás usměje štěstí při losování z osudí...

Soutěž probíhá od pondělí 21. května do pátku 8. června ve třech dějstvích.

SOUTĚŽNÍ OTÁZKA PRO 1. KOLO ZNÍ:

SE KTEROU SKUPINOU ZAČÍNAL ALEŠ BRICHTA SVOJI HVĚZDNOU KARIÉRU?

Na odpovědi čekáme v redakci do PÁTKU 25. KVĚTNA, jména první trojice výherců zveřejníme hned v příštím čísle, tj. v pondělí 28. května, v němž také najdete otázku s pořadovým číslem dvě. Své odpovědi, či tipy zasílejte na e-mailovou adresu SOUTEZE□VECERNIKPV.CZ s heslem „Koncert Aleše Brichty". Můžete nám ale ovšem také volat na známé telefonní číslo 582 333 433, zasílat SMS zprávu na mobil 608 960 042, případně se dostavit osobně do sídla redakce v Olomoucké ulici.

rozhovor se zajímavou osobností...

JOSEF VÁŇA: „José Cura zviditelní město v celé Evropě"

Známý tenorista vystoupí v sobotu 2. června na Horním náměstí v Olomouci

Prostějov, Olomouc - Pěvecká hvězda první velikosti José Cura ozdobí letošní mezinárodní hudební festival „Dvořákova Olomouc". Koncert slavného argentinského tenoristy pořádá společně Magistrát města Olomouce, Moravská filharmonie a prostějovská marketingová společnost TK PLUS. Naprosto jedinečný kulturní zážitek bude hostit Horní náměstí v sobotu 2. června. Půjde přitom o jediné Curovo vystoupení ve střední Evropě a jeden z nejlepších operních pěvců současnosti vystoupí společně s vynikající korejskou sopranistkou Wonsin Lee. Na programu budou nejznámější árie a duety z oper G Verdiho a G. Puccniho. Celé vystoupení se uskuteční pod záštitou primátora statutárního města Olomouce Martina Novotného. „Věřím, že díky velké podpoře města, našim zkušenostem a zkušenostem Moravské filharmonie zvládneme tuto akci na jedničku," říká vedoucí projektu Josef Váňa (na snímku M. Zaorala), manažer marketingové společnosti TK PLUS Prostějov

„Zájem o koncert je slušně řečeno velký. Spousta vstupenek zmizela okamžitě, k sehnání je nyní už jen posledních tři sta lístků. Pro návštěvníky to bude obrovský emocemi nabitý zážitek."

Manažer marketingové společnosti TK PLUS Josef Váňa slibuje velkolepou podívanou

Martin Zaoral

TK plus Kdo přišel s nápadem uspořádat koncert Josého Cury v Olomouci?

„Celou akci už ve spolupráci s městem Olomouc připravujeme déle než rok. Na samotném začátku stál ředitel Moravské filharmonie v Olomouci Vladislav Kvapil, který chtěl, aby festival Dvořákova Olomouc vyvrcholil koncertem světově známého operního zpěváka Josého Cury. Následně nás tak oslovil, zda bychom se nechtěli podílet na marketingové a organizační přípravě celé akce. Nabídku jsme vzhledem ke zkušenostem, které máme z pořádání nejrůznějších sportovních a kulturních aktivit i k tomu, že se jedná o velice prestižní akci, přijali."

TK plus S kým jste při pořádání akce spolupracovali?

„Chtěl bych ocenit především přístup primátora Martina Novotného. Přestože je známý jako rocker, je vidět, že podporuje i jiné hudební žánry. Město Olomouc kromě vytvoření podmínek poskytlo i finance, bez kterých by se tento koncert nemohl odehrávat. Velmi vysoce lze hodnotit i profesionální přístup a úroveň spolupráci s pracovníky Moravské filharmonie. Věřím, že díky tomu bude mít letošní Dvořákova Olomouc výjimečné vyvrcholení, které myslím v historii tohoto festivalu nemá obdoby."

TK plus Čím je José Cura podle vás tak výjimečný?

„Vedle Placida Dominga či Josého Carrerase patří k naprosté světové špičce. Sám se nepovažuji za velkého znalce vážné hudby, ale je mi jasné, že hlasový rozsah i charisma Josého Cury dokáže uchvátit úplně každého. U tohoto zpěváka je navíc zajímavé i to, že na rozdíl od jiných začal naplno zpívat relativně pozdě. Nejprve se věnoval skládání a dirigování, teprve poté začal vystupovat jako zpěvák. Při jeho vystoupeních zaujme jeho bezprostřední a neformální chování. Vedle toho, že je skvělým tenoristou, je i výborným showmanem. A i to je dnes důležité..."

TK plus Jak bylo těžké pozvat ho do Olomouce?

„José Cura už vystupoval v Českém Krumlově, kam si ho přišel poslechnout i prezident republiky Václav Klaus. Přístup českého publika si ho získal natolik, že nebylo zas až tak těžké ho přemluvit, aby vystoupil i u nás. Přitom v Olomouci to bude jeho jediný letošní koncert ve střední Evropě!"

TK plus Vystupuje José Cura často pod širým nebem?

„Tento zpěvák je schopen vystoupit v milánské La Scale, stejně jako na malém náměstí. Samozřejmě, že pro něj, stejně jako pro další účinkující Wonsin Lee, Maria De Rose a celou Moravskou filharmonii, bude připraveno kryté pódium. Pro takové množství diváků ale nejsme schopni připravit zastřešené hlediště. V Olomouci prostě není vhodný sál pro pořádání podobných akcí. Musíme tedy vycházet z možností a kapacit, jaké jsou k dispozici. V případě nepříznivého počasí však budeme mít pro diváky nachystány pláštěnky. Doufám ovšem, že nám počasí bude přát."

TK plus Jak bude těžké zajistit kvalitní akustiku?

„Společnost, která bude mít na starosti nejen ozvučení, ale i videoprojekci, spolupracuje s José Curou pravidelně, takže ví, co a jak. José Cura by asi nepřipustil, aby to dělal někdo jiný. Myslím, že je to dostatečná záruka kvalitního zvuku."

TK plus Jaký je o koncert zájem?

„Stručně řečeno velký. Spousta vstupenek zmizela okamžitě. Z celkové kapacity dva tisíce tři sta míst je nyní (na konci minulého týdne - pozn. redakce) k sehnání posledních tři sta lístků!"

TK plus Co myslíte, že podobná akce Olomouci přinese?

„Pro návštěvníky to bude bezesporu obrovský emocemi nabitý zážitek. Olomouci to pomůže v tom směru, že ukáže, jak je schopna takovou akci zorganizovat. Myslím, že to do Olomouce přitáhne řadu lidí, kteří nejsou místní. Odhadujeme, že přibližně polovina návštěvníků nebude z Olomouce. Zájem je nejen z různých míst České republiky, ale speciálně na tento koncert dorazí diváci i z Německa, Rakouska či Polska. Věřím, že díky velké podpoře města a našim zkušenostem se mohou těšit na jedinečný kulturní zážitek."

Další miliony v kapse: ÚKLID RADNICE ZA „PAKATEL“

„Úklidová firma zaměstnává zdravotně postižené, může si to dovolit,“ vysvětluje primátor M. Pišťák

Další výběrové řízení se našemu magistrátu sakramentsky vyplatilo! Konkurz na úklidovou firmu, která bude po další tři léta zabezpečovat úklid všech budov magistrátu, vyhrála bezkonkurenčně olomoucká společnost, která nabídla rekordně nízkou cenu. Radní si tak opět mnou ruce, jak ušetřili pořádný balík peněz...

Prostějov/mik

Večerník nedávno informoval o předchozích dvou výběrových řízeních, ve kterých volbou nejlevnějších žadatelů o veřejnou zakázku město ušetřilo okolo patnácti milionů korun. Šlo o zakázky na rekonstrukci radnice a opravy chodníků. Nyní si mohou radní odškrtnout další splněný bod z plánu, jak ulevit městské pokladně. Další zakázku na tříletý úklid všech prostor magistrátu totiž vyhrála za levný peníz úklidová firma ze sousední Olomouce.

„Rada města schválila vítěznou firmu, která nabídla absolutně nejnižší cenu. Těch firem se do výběrové soutěže přihlásilo nakonec dvanáct a nejlepší nabídka zazněla od úklidové společnosti Bartoň a partner z Olomouce-Chválkovic, která tak bude uklízet prostory magistrátu po dobu tří let za cenu 1,8 milionu korun,“ prozradil na tiskové konferenci Jiří Pospíšil, první náměstek primátora statutárního města Prostějov. Jak vzápětí potvrdil, cena je to skutečně rekordně nízká. „Ten rozdíl mezi vítěznou cenou a nabídkami ostatních uchazečů ve výběrovém řízení byl opravdu velký. Řekl bych až propastný. Vezměte si, že další uchazeč v pořadí byl ochoten stejnou práci vykonávat za čtyři a půl milionu korun! A v této relaci se pohybovaly i ostatní nabídky,“ dodal Jiří Pospíšil.

Otázkou je, jak mohla firma nabídnout tak nízkou a hlavně velmi odlišnou cenu od ostatních. Narozdíl od společností, které „podlezly“ cenou ostatní uchazeče konkurzů v případech rekonstrukce radnice a opravy chodníků, je nyní vysvětlení úplně prosté a logické. „Úklidová společnost Bartoň a partner zaměstnává zdravotně postižené spoluobčany, na jejichž činnost dostává od státu dotaci. Toto jsme se dozvěděli z vyjádření jednatelů vítězné firmy, které jsme požadovali pro vysvětlení mimořádně nízké nabídky,“ vysvětlila Večerníku Alena Rašková, náměstkyně primátora Prostějova.

Úklid za „pakatel“. Firma z Olomouce bude za velmi příznivou cenu radnici a další prostory magistrátu. *Koláž Večerníku*

V Tylově ulici otevřeli originální dětské hřiště s lanovou pyramidou

Prostějov/mik - Mezi panelovými domy v Tylově ulici bylo nedávno dostavěno nové dětské hřiště. Podle vyjádření prostějovských radních jde o výjimečný dětský koutek, kterých by v budoucnu mohlo být ve městě daleko více.

„Jedná se skutečně o originální řešení. Je to první hřiště, na kterém je instalována lanová pyramida, která se setkala s obrovskou odezvou. První ohlasy jsou opravdu pozitivní. Chtěli bychom do budoucna takových hřišť vybudovat určitě více,“ potvrdil Jiří Pospíšil, první náměstek primátora statutárního města Prostějov.

Dominantou nového dětského hřiště je vůbec první lanová pyramida v Prostějově. Jsou zde ale i další atrakce, všechny podle přísných norem Evropské unie. „Ano, každé hřiště, které postavíme a osadíme hracími prvky, musí odpovídat všem platným normám. Jinak to v dnešní době nejde,“ řekl Jiří Pospíšil. Objevují se ovšem diskuse, zda toto hřiště oplotit či nikoliv. Existují totiž obavy, že se písečný povrch stane vyhledávaným místem pro psy či kočky, načež hřiště bude brzy plné exkrementů. ***„Může se to stát. Někteří spoluobčané jsou nepoučitelní a řekl bych i neukáznění, neboť za svými miláčky nedokáží, nebo spíše nechtějí uklidit. Ze strany města bude muset nastoupit větší kontrola a tvrdší postihy za porušování platných pravidel,“*** sdělil Večerníku první náměstek primátora.

Originální řešení. Nové dětské hřiště v Tylově ulici je plné dosud nevšedních hracích prvků. A hned přilákalo spoustu zájemců. *Foto: Michal Kadlec*

Celkové náklady na vybudování dětského hřiště v Tylově ulici byly vyčísleny na 850 tisíc korun a hradilo je plně město ze svého rozpočtu. Celou akci měl na starosti odbor správy a údržby majetku města, tedy od projektu přes výběrové řízení až po samotnou realizaci. „Chtěli bychom postupně pokračovat v modernizaci všech hřišť a určitě se budeme snažit o to, aby v jednotlivých částech města vyrůstala další nová hřiště,“ uzavřel toto téma Jiří Pospíšil.

Manthellan poslal STUDII

„Posuzujeme ji,“ říká primátor

Prostějov/mik – Do začátku výstavby obřího obchodního centra u Špalíčku zbývají snad už jen měsíce. Společnost Manthellan, která od města před časem zakoupila lukrativní pozemky mezi kostelem Povýšení svatého Kříže a Wolkerovou ulicí, poslala minulý týden magistrátu celkovou studii toho, jak bude celý komplex vypadat, včetně okolního zařízení.

„Odbor správy majetku města se má nyní vyjádřit k této studii. Pověřil jsem jeho vedoucího pana Štěpaníka, aby vydal kladné stanovisko se dvěma podmínkami. Tou první je, že musí být podepsána smlouva o smlouvě budoucí na zřízení věcného břemene na inženýrské sítě. Ty budou na pozemcích města a budou dotčeny zmíněnou výstavbou. Ve druhé podmínce jde o výjezd z obchodního centra směrem ke kostelu. Chceme, aby tento výjezd sloužil pouze jako únikový, nikoliv jako provozní,“ prozradil Večerníku Jiří Pospíšil, první náměstek primátora města. „Ke studii se ale musí vyjádřit několik dalších odborů, ať už jde o odbory dopravy či územního plánování. Z jednotlivých stanovisek pak poskládáme celkové vyjádření, které zašleme společnosti Manthellan,“ dodal primátor Miroslav Pišťák.

Podle konečného vyjádření města pak musí Manthellan upravit svůj projekt výstavby obchodního centra.

EXPRESS ZPRÁVY

Výhled do budoucna

Prostějov/mik - Jedním z bodů úterního jednání Rady statutárního města Prostějov byla také aktualizace střednědobého rozpočtového výhledu pro roky 2014 a 2015. „Jde víceméně o technickou záležitost, ovšem musíme myslet dopředu a znát předpokládané příjmy i výdaje na příští dva až tři roky. Předběžně už víme, s jakými rozpočty budeme v těchto letech pracovat, ale ty se mohou změnit podle aktuálních potřeb města,“ vysvětlil Miroslav Pišťák, primátor města.

Vstříc Londýnu

Prostějov/mik - Také v Prostějově na nás dýchne londýnská olympiáda. „Byli jsme požádáni Českým olympijským výborem, abychom paní Solařové vyslovili souhlas s možností užít znak Prostějova při putovní výstavě velkoplošných olympijských medailí a na informačním stanu. Ten bude stát na prostějovském náměstí 29. května až 4. června.“ uvedl primátor Pišťák.

Lázně počkají

Prostějov/mik - Před časem Domovní správa v Prostějově provedla rekonstrukci interiéru městských lázní. Nyní by měla být na řadě oprava venkovní fasády. „Návrh, o kterém jednala Rada města, byl odložen. Nejprve chceme znát posudky odborníků, zda fasáda je skutečně v takovém stavu, že rekonstrukce nesnese odkladu. Podle předloženého materiálu má stát zhruba dva apůl milionu koun, tudíž bychom ji chtěli zahrnout až do rozpočtu na příští rok,“ uvedl primátor Miroslav Pišťák.

Radní pod palbou

BYTY, KTERÉ NIKDO NECHCE. CO S NIMI?

„Zřejmě je opravíme sami a nabídneme k běžnému pronájmu,“ prozradila Alena Rašková, náměstkyně primátora Prostějova

Prostějov - Už jsme o tom v nedávné minulosti informovali. Město před časem nabídlo celkem devět bytů k pronájmu vlastním nákladem. To znamená, že zájemci si je opraví za statisíce korun sami a pak si tyto náklady odbydlí zadarmo. Celý projekt ale skončil neúspěchem, z devíti bytů takto magistrát udal pouhé tři. Zbývajících šest jednotek, které jsou v dosti zanedbaném stavu, zůstane prázdných, zájem o ně je nulový. Co s nimi? Na to se Večerník zeptal náměstkyně primátora Aleny Raškové *(na archivním snímku)*.

Michal Kadlec

Večerník Paní náměstkyně, jaký je současný stav ohledně bytů, které nedávno město nabízelo lidem k pronájmu vlastním nákladem?

„Nabídli jsme lidem byty, které skutečně nejsou v ideálním stavu. Mysleli jsme si, že o ně bude skutečný zájem. Stanovili jsme jasná pravidla, kolik je potřeba do každého bytu investovat a kolik let a měsíců je za to možné ´odbydlet´ zadarmo. Nicméně lidé projevili zájem pouze o minimální počet nabízených bytů, většina zůstala prázdná.“

Večerník To se při naplánovaných prohlídkách nepřišel na byty ani nikdo podívat?

„Ale to ano, dokonce v jednu chvíli jsme si mysleli, že poptávka převýší nabídku. Lidí, kteří o byty projevili zájem, přišlo dost. Jenomže když každý zjistil skutečný rozsah oprav a cenu, kterou by museli nejdříve zaplatit, jejich zájem byl pryč. Takže z devíti bytů nám zbylo šest, které jsou ve špatném stavu a nyní se rozhodujeme, jak s nimi naložit.“

Večerník Máte alespoň představu, jak tento problém řešit?

„Celou záležitost jsme už probírali s ředitelem Domovní správy panem Průšou. Ten navrhuje dvě řešení. První možností by bylo všechny tyto byty postupně opravit na náklady města a vzápětí je nabídnout lidem k běžnému pronájmu. A pak je tu související možnost, že v případech velkých bytů, kdy u některých je výměra stodvacet metrů čtverečních, by šlo snížit nájemné.“

Večerník A vy jako radní byste tyto návrhy schválili?

„Snížení sazby na nájemném už Rada města odmítla. Nyní občané v městských bytech platí dvaapadesát korun za metr čtvereční, co je jedna z nejnižších sazeb v republice. Níž už to nejde. Nyní ale diskutujeme o první možnosti vlastní rekonstrukce. Padl ještě jeden návrh, a to o přímém prodeji těchto bytů. Jenomže za současné situace, kdy ceny bytů jdou rapidně dolů, by to pro město byla škoda.“

Foto: archiv

Večerník Jak tedy s těmito byty dál?

„Nejreálnější se skutečně jeví ta varianta, kdy z rozpočtu města vyčleníme částku na jejich opravu a nabídneme je občanům už opravené k běžnému nájemnímu bydlení.“

INZERCE

Strojírny Prostějov, a.s.,
výrobce svařovaných dílců, hledají zájemce o práci na pozici:
TECHNICKÝ PRACOVNÍK PŘÍPRAVY VÝROBY
Náplň práce:
• optimalizace výrobních postupů a norem
• zodpovědnost za dodržování technologické kázně ve výrobě
• tvorba technologických postupů pro výrobu a stanovení norem spotřeby práce
Požadavky:
• SŠ vzdělání technického směru se zaměřením na strojírenství, předchozí praxe ve výrobní organizaci
• zkušenosti s tvorbou a uplatňováním norem a normativů spotřeby práce
• uživatelská znalost práce s PC (min. Word, Excel, Outlook)
ZÁMEČNÍK – JEDNOSMĚNNÝ PROVOZ
Požadavky:
• vyučení v oboru
• svářečské oprávnění ZK 135 W01 (Z-M1)
• schopnost samostatné práce dle strojírenské výkresové dokumentace při skládání výrobků včetně stehování
• předchozí zkušenosti v oboru nutné
Nabízíme:
zázemí stabilní společnosti, zaměstnanecké výhody, mzdové ohodnocení odpovídající vzdělání a dosavadním zkušenostem
Písemné nabídky včetně stručného průběhu dosavadní praxe zasílejte na adresu
Strojírny Prostějov,a s., Kojetínská 5, 797 47 Prostějov nebo na e-mail: antonickoval@sppv.cz, tel. 582 301 614, 733 159 449

RICARDO
PLUMLOVSKÁ 89
(NAPROTI N.S. HANÁ)
SLEVY
NA STARŠÍ
MODELY KOL
PŘIJĎTE SI K NÁM
ZDARMA
VYZKOUŠET JÍZDU
NA ELEKTROKOLE
ZELEKTRIFIKUJEME
VÁM VAŠE KOLO
* servis * doplňky
* součástky * prodej

PODLAHY Novák
Vzorková prodejna
Olomoucká 20, Prostějov
dodává + montuje
- Vinylové designové dílce a pásy
- Linoleum z přírodních surovin, PVC
- Plovoucí podlahy bambusové, dřevěné, laminátové
- koberce bytové, zátěžové
- příprava, nivelace podkladů
- montáž keramické dlažby
Montáže provádí zkušení podlaháři!
Tel.: 608 88 76 64
www.podlahynovak.com
Zaměření
+
cenová kalkulace
ZDARMA
Navštivte naši prodejnu a na ceně se domluvíme !

www.vecernikpv.cz

Servis pro ženy nejen o životním stylu a módě

Hledáte informace ze světa módy?
Uvažujete nad tím, jak se oblékat originálně?
Chcete vědět, jaké jsou nejnovější poznatky ve světě zdravého životního stylu?
Potřebujete poradit, jak správně pečovat o své tělo i duši?
Pak jste na správné adrese!

Milé přítelkyně naší skvělé Večernice, jsem ráda, že po týdnu opět srdečně zdravím všechny přívrženkyně naší speciální rubriky pro ženy. Léto se blíží mílovými kroky, a tak ani my dnes nezůstaneme pozadu, podíváme se na pár chutných a zdravých salátků, či zjistíme, jaké plavky letos pofrčí. Nechybí samozřejmě ani pravidelný rozhovor, ve kterém si dnes řekneme něco o šperciích i korálkování.
Příjemné počtení a krásný týden přeje Nikol Hlochová (na snímku). Věříme, že i nadále dokážeme zodpovědět všechny otázky, na které jste dosud marně hledali odpovědi a naše pravidelné čtení bude pro vás tím vítaným a užitečným odpočinkem...

A pokud vás články budou bavit a budete chtít další informace, neváhejte - napište na e-mail vecernice@vecernikpv.cz a my na všechny vaše dotazy zodpovíme!

rády vám poradíme...

HURÁ DO PLAVEK!

Asi nejedna z nás už pomalu přemýšlí, v jakém modelu vyrazí letos na bazén, na pláž nebo k rybníku. Nevíte-li si příliš rady s výběrem, Večernice vám dnes poradí, co bude letos "in"!
Letošní módní hity vycházejí ze stylů 50., 60. a 80. let. V módě budou retro a asymetrické (tedy nepravidelné) vzory a výrazné barvy, jako je například žlutá, růžová, tyrkysová, oranžová nebo fialová. Rafinovanost plavkám dodají doplňky v podobě mašliček, šňůrek, kytiček nebo různých spon, které jednotlivé díly efektně spojují a doplňují.

Foto: internet

Při výběru správného modelu však záleží na mnoha faktorech. Nejvíce sice stále frčí bikiny, tedy takové plavky, které zakrývají jen to nezbytně nutné. Ne každá z nás má však postavu tomuto typu odpovídající. V obchodech narazíte na širokou nabídku střihů, jako například bokovky, kalhotky s nohavičkou nebo i kraťásky, až po plavky celkové, je jen na vás, co sedne vaší postavě a v čem vám bude nejlépe. Nikdy si nekupujte plavky s tím, že do nich zhubnete nebo zpevníte postavu nebo jen proto, že jsou právě moderní! Vždy jde především o vaše pohodlí. S plavkami můžete ve výsledku barevně sladit i plážovou tašku, žabky, šátek okolo pasu nebo šperky.
Pokud se vám toto povede, budete na pláži nebo u bazénu zaručeně za hvězdu.

kulinářský koutek
aneb tip do kuchyně...

Saláty a salátky

Pokud se vám podobně jako mně v horkých dnech zvedá žaludek při pomyšlení na jakékoliv teplé a mastné jídlo, pak čtete ten správný článek. Blíží se totiž léto a s ním doba lehkých, zdravých a chutných salátků. A jestli si pod pojmem „salát" představíte jen šopák či okurky ve sladkokyselém nálevu, pak věřte, že nápadů a variací na chutný a zdravý pokrm z čerstvé zeleniny je mnoho a mnoho.
Večernice vám dnes exkluzivně přináší dva tipy na rychlou letní „mňamku"...

Letní zeleninovo - sýrový salát

300g sýru eidam, 200g hrušek, 200g nakyslých jablek, 200g rajčat, 50g cibule, 1 kelímek bílého jogurtu, šťáva z jednoho citronu, 2 polévkové lžíce majonézy, mletý bílý pepř, pažitka, sůl
Sýr, očištěné hrušky a jablka nakrájíme na nudličky, dáme do mísy a zalijeme citronovou šťávou. Přidáme nadrobno nakrájenou cibuli, na malé kousky pokrájená rajčata a nadrobno posekanou pažitku. Nakonec zalijeme bílým jogurtem s majonézou, osolíme a opepříme. Zlehka promícháme a necháme uležet v lednici alespoň 2 hodiny.

Lehký salát s kuřecím masem

4 plátky kuřecího masa, sůl, trocha oleje, půl hlávky ledového salátu, 1 větší okurka, kus melounu, 4 nektarinky, 50 cl olivového oleje, 2 lžíce balsamikového octa, 2 lžíce javorového sirupu (příp. medu), sůl
Maso nakrájíme na proužky, okořeníme dle chuti a na pánvi orestujeme (můžeme i ugrilovat). Následně si v misce umícháme zálivku z oleje, octa, javorového sirupu a soli. Všechny ostatní suroviny na salát nakrájíme na kostičky, salát natrháme, dáme do mísy a promícháme. Zálivku nalijeme na salát a promísíme. Podáváme ihned nejlépe s kouskem opečené bagetky.

víte...

JAK SE OPÁLIT, NE SPÁLIT!

To by chtěla asi každá z nás. Ne vždy se však celodenní slunění obejde bez večerního použití Panthenolu a chladicích ubrousků. Sama bych mohla vyprávět. Večernice vám proto dnes poradí, jak se v parném létě neusmažit zaživa...
Základem je pokrývka hlavy. Úžeh se totiž dostaví tak rychle, že ani nebudete vědět jak. Navíc slušivý klobouček či kšiltovka můžou být skvělým doplňkem k vašemu letnímu outfitu.
Chcete-li hrát v parnu míčové nebo jiné hry, situujte je spíše do stínu. Pobyt na přímém slunci by z vás v lepším případě udělal rudého raka, v tom horším byste mohli skončit v posteli s úpalem.
Pravidelný pitný režim prospívá i vaší pokožce. Vysušená kůže se spálí mnohem rychleji než kůže mastná a „zavodněná". Proto nezapomínejte na neslazené a nealkoholické nápoje stejně tak jako na opalovací krémy.

Foto: internet

Pořiďte si tmavé a dobře padnoucí brýle, které v létě oceníte nejen při cestě autem, ale také na pláži, u moře nebo při vysokohorské turistice.

Když už je nejhůř aneb „Babské rady" na spáleniny:
- *chladit spálená místa jogurtem nebo tvarohem*
- *naložit se do vlažné jogurtové lázně*
- *potřít podrážděná místa aloe vera*
- *přiložit na spáleniny nakrájenou okurku*

rozhovor se zajímavou osobností...

„Přála bych si nějaký malý obchůdek s galanterií...," prozradila svoje plány VĚRA PINKAVOVÁ

Prostějov - V dnešním exkluzivním rozhovoru se podíváme za studentkou a korálkářkou Věrou Pinkavovou z Prostějova. Tato dvaadvacetiletá slečna zvládá dokonce dvě školy najednou, když studuje jednak výrobu kožedělného zboží a dálkově pak působí na Pedagogické fakultě univerzity Palackého v Olomouci, konkrétně dvouobor český jazyk-matematika. A aby toho nebylo málo, již tři roky aktivně tvoří nejrůznější výrobky, nejčastěji to jsou šperky, ale občas i nějaké doplňky nebo dekorace. Jak Večernici sama řekla, ráda zkouší nové věci. Co dalšího nám na sebe ještě „práskla"...?

Nikol Hlochová

„Je to můj koníček. Jestli zatím nebo napořád to nevím, přeci jen si ale myslím, že do ´profesionála´ mám pořád ještě hodně daleko..."
Mladá studentka Věra Pinkavová o tom, jak bere své poslání

Jak jste se ke korálkářství dostala, byl to spontánní nápad, nebo tvoříte už déle?
„Vlastně jsem se tak trochu narodila do tvořivé rodiny. Babička neustále pletla, vyšívala, háčkovala maminka hodně vyšívá dodnes. A i dědeček pro změnu šije. Takže se asi nikdo nebude divit tomu, že jsem už jako malá holka dostala velkou dřevěnou krabici plnou různých korálků a společně se sestrou jsme je neustále navlékaly a vyvlékaly. To byly asi moje první korálkářské zkušenosti. Mohlo mi být tak deset nebo dvanáct let, když jsem začala s drháním - výrobou takzvaných ´náramků přátelství" z bavlnek. Poté se mě moje maminka rozhodla v mém tvoření podpořit a koupila mi knížku o zvířátkách z korálků a k tomu několik pytlíků s perličkami"

Jak na tyto svoje rané zážitky vzpomínáte?
„Tenkrát mě ty malé potvůrky opravdu nadchly. Bohužel tehdy se zde daly koupit korálky pouze v galanterii a výběr barev, tvarů a velikostí byl oproti dnešku docela chudý. Když jsem potom šla na střední školu, šly tyhle koníčky trochu stranou. Až asi ve třetím ročníku střední školy jsem objevila několik e-shopů zaměřených přímo na korálky, chvíli jsem brouzdala po internetu a začala jsem objevovat nepřeberné možnosti korálků. Nakonec se i zde začaly objevovat specializované obchody a mohu říct, že za poslední tři roky se to stalo mým velkým koníčkem a neustále zkouším nové a nové věci."

Co vás k tvorbě šperků inspiruje a kolik času touto činností trávíte?
„Možná je to trochu klišé, ale určitě se inspiruji především přírodou a vším, co je kolem nás. Někdy se přistihnu, že jdu po ulici a sleduji ženské uši, výstřihy, ale i vlasy. To je ostatně nejlepší zdroj inspirace, dozvím se, co se opravdu nosí. Hodně inspirace sbírám také na internetu, kde je neuvěřitelné množství fotografií výtvorů korálkářek z celého světa. A kolik nad tím trávím času? To je těžké říct. Jsou dny, kdy se ke korálkům nedostanu vůbec a jsou ale na druhou strany i dny, kdy u nich trávím i několik hodin...*(úsměv)*"

Věnujete se výrobě šperků profesionálně, nebo je to zatím jen koníček?
„Je to můj koníček. Jestli zatím nebo napořád to nevím, přeci jen si myslím, že do ´profesionála´ mám ještě hodně daleko..."

Jak se šperky vlastně vyrábí, existují nějaké speciální techniky? Která z nich je případně vaše nejoblíbenější?
„Technik existuje neuvěřitelná spousta. Mohu například jmenovat ketlování, háčkování i s korálky, šití, které se opět dělí na několik dalších technik, drátované šperky, práce s lankem, s polymerovými hmotami nebo nyní oblíbená novinka prýmkování, což je sešívání stužek a korálků do šperku. Ale to je skutečně zlomek, existuje spousta dalších... Myslím, že svoji techniku si najde snad každý korálkář. Těžko říct, která z nich je má nejoblíbenější, každá nabízí něco jiného. Pokud si mám ale vybrat, bude to jedna z těch nejzákladnějších - ketlování, pro jeho jednoduchost, rychlost a přitom velkou škálu možností využití. Nyní se učím šitý šperk, takže věnuji většinu tvořivého času jehle a nití."

Z čeho jsou vaše výrobky? Používáte pouze korálky nebo i jiný materiál?
„Moje výrobky jsou především z korálků - ať už na lanku, ketlovacích jehlách nebo na drátku. Poslední dobou trochu experimentuji s polymerovými hmotami, kterým se věnuji spíše ze zvědavosti. Ovšem pozor, i z nich se dají vytvořit korálky."

Pro koho jsou vaše šperky určeny a s jakými ohlasy na ně se setkáváte?
„Moje šperky jsou určeny pro všechny slečny a dámy, které mají rády originalitu a možná trochu nápaditosti. Kamarádky vědí, že mám ráda výzvy, načež jsem ochotná udělat šperk na míru. Ohlasy jsou tak vesměs kladné. Samozřejmě každému se líbí něco jiného, tudíž se některé šperky líbí více a jiné méně."

Mladá tvořitelka. Věra Pinkavová čerpá inspiraci pro své výtvory především v přírodě. Její šperky jsou určeny pro všechny slečny a dámy, které mají rády originalitu a nápaditost.

Jak trávíte svůj volný čas, pokud zrovna netvoříte a jaké máte plány do budoucna?
„Volného času bez tvoření mnoho není, ale pokud nějaký je, trávím ho s rodinou, přítelem a kamarády. A mé plány do budoucna? Nevím, jestli jsou to přímo plány, ale přála bych si nějaký malý obchůdek s galanterií, nejlépe s vlastnoručně šitými kabelkami a kabelami, kde by se mohlo najít alespoň malé místečko na nějaké ty náušničky. Jak moc je to reálné, nevím... Jisté je, že tvoření se hodlám nějakým způsobem věnovat i v budoucnu."

INZERCE

Prostějovské dívky se živí SEXEM V PRIVÁTECH

„Je to pohodlnější, chlapi to mají radši než v bordelech," svěřila se prostitutka

Desítky, víc než stovka nebo ještě mnohem víc? Poslední dobou jsou inzertní noviny a samozřejmě také internet doslova zahlceny nabídkami dívek a žen poskytujících erotické služby ve svém vlastním bytě. A mezi nimi je čím dál tím víc Prostějovanek. Sice se snaží zachovat anonymitu, všude je ale uváděno jejich přímé spojení na mobilní telefon. A my jsme na pár těchto čísel zavolali…

Z TITULNÍ STRANY

Prostějov/mik

Internet a inzertní časopisy s erotickou tématikou jsou přeplněny nabídkami sexuálních služeb různého druhu. „Zavolej, v domácím pelíšku ti vyhovím v čemkoliv," zní jeden ze sloganů, který v celostátním inzertním týdeníku uvádí prostějovská dívka. Podle toho, co tady stačila prozradit, jí je teprve osmnáct a má k dispozici velký byt. Podobných nabídek od dívek a žen z našeho města jsme napočítali hodně přes stovku. „Já vůbec neřeším, jestli je to morální či nikoliv. Miluji sex v jakékoliv podobě, tak proč se tím neživit? Zákazníků mám dost, hlavně těch, kteří nesnášejí atmosféru klasických bordelů a preferují domácí pohodu," sdělila exkluzivně Večerníku třicetiletá Andrea. Svoji pravou totožnost odmítla sdělit, protože je vdaná a cizí muže si domů zve, jen když její manžel odjede na služební cestu.

Privátní prostituce se v Prostějově množí jako houby po dešti. „Čím můžu posloužit? Máte zájem o klasiku, anál nebo jen mazlení? Řekněte si, všechno pěkně v pohodě u mě doma. Bydlím na sídlišti kousek u nemocnice," překvapila nás po vytočení jejího čísla žena středního věku, která si v inzerátu říká Ivana. „Jo, vy jste od novin? Tak to nemám zájem," ukončila rázně náš hovor poskytovatelka sexuálních služeb. To jiná žena, když jsme se jí do telefonu představili, byla mnohem sdílnější. „Začala jsem s tím před rokem. Začalo to úplně náhodně. Po rozvodu s manželem jsem si domů pozvala známého, který pak za mnou chodil skoro denně asi dalšího půl roku. Vždycky mi koupil nějaký drahý dárek nebo mi dal peníze, abych si něco pořídila sama. Pak jsme naši známost ukončili, ale já si zvykla na to, že za sex prostě vždycky něco dostávám. Mám třípokojový byt, tak jsem toho využila. Pár inzerátů stačilo. Pánské návštěvy mám v průměru každý druhý den, vydělám si okolo sedmdesáti tisíc měsíčně. To v supermarketu u pokladny nevydělám za celý rok," svěřila se nám žena, která se představila jako Dáša. Stačila nám i prozradit, že bydlí v ulici Václava Špály a pokud hodláme využít jejích služeb, jako novinářům nám poskytne slevu…

Během minulého týdne jsme zavolali ještě mnohým dalším dívkám a ženám. Všechny nám potvrdili, že privátní sex za peníze je mezi muži i ženami hodně vyhledávaný. Holt, soukromí je soukromí!

Prostituce doma. *Stovky Prostějovanek si vydělávají sexem v pohodlí domova. O klienty nouzi rozhodně nemají. Foto: internet*

Na parkovištích stále vládne bezvládí

Automaty jsou však v provozu, platit se musí

Prostějov/mik - Neznalost nebo úmyslné vyhýbání se placení? V současné době existuje mnoho řidičů, kteří na placených parkovištích města přehlížejí automaty na vydávání parkovacích lístků. Někteří z nich to vysvětlují tím, že není stanoven správce parkovišť, tudíž se platit nemusí. To je ale omyl!

„Samozřejmě, že se musí platit. V místech, kde jsou automaty, musí každý řidič zaplatit. Placená parkoviště kontroluje městská policie. V případě nezaplacení hrozí řidičům pokuta," uvádí Jiří Pospíšil, první náměstek primátora Prostějova. „Kontroly placených parkovišť provádíme pravidelně a je pravda, že nesvědomitých řidičů, kteří se vyhýbají placení, je hodně. Pokud se strážníkům podaří řidiče kontaktovat osobně, přestupek se řeší na místě blokovou pokutou. V opačném případě používáme prostředek k zabránění odjezdu, tedy takzvanou botičku. A to se pak tento přestupek řidiči prodraží," upozorňuje Jan Nagy, velitel Městské policie v Prostějově. „Při projednávání přestupků slyší strážníci denně mnohé výmluvy od řidičů. Ano, včetně té, že parkoviště nemají správce, že prý to četli v novinách. To ale občané zřejmě špatně pochopili. Město sice možná hledá nového správce, ovšem o neplacení parkovného nebyla nikde řeč," dodal velitel prostějovských strážníků.

Nejen na okrasu! Automaty na placení parkovného jsou v Prostějově funkční a řidiči jsou povinni platit. *Foto: archiv Večerníku*

Pravdou je, že v současné době hledá magistrát nového správce parkovišť a dosud neúspěšně. To ovšem nemá vliv na to, jestli máme za parkovné platit nebo ne. „Ano, už nějaký čas ve vedení města diskutujeme o parkovacím systému. V zásadě máme představu, jak by vše mělo probíhat. Koncepci dopracováváme. Kromě současných placených parkovišť počítáme i s místy pro rezidenty a abonenty," vysvětluje Jiří Pospíšil.

O provoz parkovišť včetně správy parkovacích automatů se v současnosti stále stará společnost .A.S.A. Technické služby.

Před ZŠ v ulici Dr. Horáka bude konečně parkovací záliv

Prostějov/mik - Každé ráno před osmou hodinou dochází před Základní školou v ulici Dr. Horáka v Prostějově k nebývale dramatickým situacím. Důvodem je absence parkovacího místa, kde by rodiče mohli se svým autem na pár vteřin zastavit, vysadit dítě a znovu rychle odjet. Často se tak stává, že vozidla s dětmi zastaví uprostřed silnice, což nelibě nesou řidiči ostatních projíždějících vozidel.

A navíc se do největšího nebezpečí dostávají právě děti. Tato složitá situace má však brzy skončit. Magistrát se rozhodl investovat do parkovacího zálivu. „Z rozpočtové rezervy Rady města jsme schválili vyčlenění částky 500 tisíc korun na úpravu komunikace před Základní školou Dr. Horáka. Jde především o bezpečnostní opatření na okraji silnice, kde vybudujeme parkovací záliv pro tři až čtyři vozidla. Tato kapacita úplně stačí, aby na něm rodiče bezpečně vysadili děti z auta a odjeli. Snad už tím bude věc vyřízena a nebude zde docházet k častým kolizním situacím," přeje si Miroslav Pišťák, primátor Prostějova.

Nepochopitelné: Policisté upozorňovali řidiče na cenné věci v autech, NĚKTEŘÍ SE JIM VYSMÁLI DO OBLIČEJE!

Prostějov/mik - Jsou sami proti sobě a přesto jim to žily netrhá... Řeč je o řidičích a vůbec osádkách vozidel, které nechávají v autech cenné věci. Ty pak zbytečně provokují zloděje, kterým stačí pár vteřin k tomu, aby i z uzamčeného vozidla veškeré cennosti ukradli. Bohužel, policisté, kteří se v rámci preventivních akcí snaží lidem vysvětlovat nebezpečí jejich jednání, jsou v některých případech terčem posměchu. Večerník se o tom nedávno přesvědčil na vlastní oči!

Co se týká případů vykradených vozidel v Prostějově, policejní statistika hovoří velmi drsnou řečí. V období od 1. ledna 2012 do 31. března 2012, tedy jen za první čtvrtletí tohoto roku, došlo v našem městě k osmdesáti vloupáním do vozidel! „Nejčastěji se tak stalo právě na parkovištích před nákupními centry. V porovnání se stejným obdobím v roce 2011 se jedná o celkový nárůst o 27 skutků," potvrzuje nemilé údaje Pavel Novák, vedoucí Územního odboru Policie ČR v Prostějově.

Hned úvodem je však nutno podotknout, že majitelé vozidel si za nepříjemné zážitky mnohdy mohou sami. Častokrát totiž ponechávají lehkovážně v interiéru svých vozidel volně i viditelně odložené věci a cennosti. „Nejčastěji jde o bundy, tašky, kabelky, mobily, notebooky, navigace a podobně. Lidé se zdají být nepoučitelní, a to i přesto, že již dříve docházelo ze strany Policie České republiky k upozornění majitelů vozidel, že k vloupání do vozidel dochází velice často," pokrčil rameny šéf prostějovské policie.

Z uvedené statistiky tedy vyplynula potřeba Policie ČR zaměřit pozornost právě na případy vloupání do vozidel a hlavně na prevenci. A jelikož se lidé dopouštějí nepozornosti hlavně na parkovištích před velkými supermarkety, rozjeli se policejní preventisté právě tam. U jedné takové akce v minulých dnech byl přímo i Večerník. Nikoliv plánovitě, ale koncem dubna na parkovišti před hypermarketem Tesco jsme sami postřehli, jak policisté diskutují s občany, kteří se vracejí z nákupu ke svým autům.

„Během této jediné akce bylo osloveno sto padesát lidí. Důraz byl obecně kladen na prevenci, komunikaci s občany, osvětu směřující k uvědomění si, že příležitost dělá zloděje a při relativně nízké ceně věcí, které občané ve vozidlech ponechávají, může následné poškození vozidla přijít velmi draho. Výběr parkoviště u hypermarketu Tesco vyplynul z analýzy uvedených trestných činů, kdy nejvíce těchto krádeží v porovnání s jinými supermarkety bylo spácháno právě zde," řekl později Večerníku Pavel Novák, vedoucí územního odboru Policie ČR v Prostějově.

Jak jsme si ovšem při zmíněné akci všimli, ne všichni řidiči nebo majitelé aut brali preventivní akci policistů s povděkem. Zhruba dvě desítky lidí, kteří měli na sedadlech či palubních deskách zanechané cenné věci, odpověděli policistům, že jim to nevadí, když je někdo vykrade, protože jsou pojištěni! Další řidiči se hájili tím, že v autě nechali „jenom" bundu, jiní zase tím, že v obchodě byli jen pár minut, během kterých se přece nemůže nic stát...

Ale může, vážení řidiči. Bylo už několikrát i z kamerových záznamů prokázáno, že to zlodějům bohatě stačí. „Bohužel, někteří lidé se nám vysmáli přímo do obličeje s tím, ať se nestaráme! Tyto reakce nás nemile překvapily. Naštěstí většina občanů nám poděkovala za upozornění na jejich ledabylost," uvedl jeden z policistů, který právě varoval mladou ženu. Ta při odchodu na nákup nechala v autě na předním sedadle notebook s kabelkou a navíc na palubní desce zapomněla mobilní telefon!

Auto není výloha. V některých případech marně policisté upozorňují řidiče, aby si ve vozidlech nenechávali nic cenného. Podívejte se, co všechno lidé ve svých autech nabízejí zlodějům... *2x foto: Michal Kadlec*

Z výše uvedených reakcí, jak je vidno, vyplynulo, že majitelé vozidel jsou skutečně doslova nepoučitelní a konkrétně v osmnácti případech bylo ve vozidlech zadokumentováno svévolné odložení věcí a cenností.

Jaromír Návělek přelstil lupiče, nezastrašil ho ani výstřel

„Je to borec, ale podobné hrdinství bych nedoporučoval," říká šéf prostějovské policie

ze strany 3

Jak uvádíme na třetí straně dnešního vydání, v pondělí došlo k loupežnému přepadení ve výkupně kovového odpadu v Kostelci na Hané. Lupič vnikl do kanceláře sběrny a po výstřelu z pistole požadoval po provozovateli sběrny Jaromíru Návělkovi všechny peníze z pokladny. Ten využil momentu, kdy se mladý lupič hrabal v příruční pokladně a utekl z místnosti. Pro další podrobnosti jsme si zajeli přímo na místo činu do Kostelce na Hané!

Ve sběrně nás přivítal bodrý prošedivělý muž společně se svou manželkou. „Jenom ať vám to poví, jak to bylo. Mně osobně z toho ještě teď vstávají hrůzou vlasy na hlavě," prohodila paní Návělková. Její manžel jen mávnul rukou a podrobna nám popsal pondělní drama. Sami jsme uznale kroutili hlavou, jakým způsobem se s darebákem vypořádal. „Rozletěly se dveře od kanceláře a vletěl sem chlap. Měl na hlavě motorkářskou přilbu, vystřelil z pistole do země a řval na mě, že to je přepadení. A ať mu prý navalím všechny peníze. Přiskočil ke mně, pistol mi vrazil ke krku a táhl mě k pokladně. Nejdříve jsem to na něho zkoušel, že jako nejde otevřít. Začal na mě zase křičet, ať tu kasu otevřu, nebo mi ustřelí palici," začal své vyprávění Jaromír Návělek. „Tu pokladnu jsem mu prostě otevřel. Začal se v ní prohrabovat a sbírat bankovky. Jenomže na rukách měl tlusté rukavice a moc mu to nešlo. Takže mi sundal pistoli z krku, aby měl volné obě ruce. No a toho jsem využil, vysmekl jsem se mu a utekl ven z kanceláře. Zabouchl jsem oboje dveře a letěl pro pomoc," vzpomínal dále na týden starou událost provozovatel sběrny. Pak nám ještě popsal, jaké drama následovalo. „V tu chvíli jeli naštěstí kolem chlapi s náklaďákem a bagrem. Když jsem jim v rychlosti řekl, co se stalo, zavolali mobilem policii. Jeden z řidičů pak nacouval autem ke dveřím, aby je lupič nemohl otevřít. A druhý ty dveře ještě „připláckul" lžící od bagru! Jenomže ten mladík zevnitř pohrabáčem dveře trošku vypáčil a vystrčil ven ruku s pistolí. V tom jsme k němu přiskočili a jeden lopatou a druhý krumpáčem jsme ho přes tu pazouru čmáchnuli, až mu ta pistole vypadla. Bylo nám jedno, jestli jsme mu tu ruku přerazili. Pak už jsme jen slyšeli, jak ten raubíř zevnitř porozbíjel všechna okna, jenomže dostat se ven nemohl, jsou tam všude mříže. Zhruba po pěti minutách přijela policie a ta ho zpacifikovala. Odvedli si ho v poutech," vydechl si Jaromír Návělek. Podle svých slov se z jeho strany nejednalo o hrdinství. „Spíš jsem tak jednal v pudu sebezáchovy," dodal na závěr přepadený provozovatel sběrny.

Jaromíra Návělka pochválil i šéf prostějovské policie plukovník Pavel Novák. Ovšem zároveň připomněl, že podobné hrdinství raději nikomu nedoporučuje. „Vzhledem k tomu, že případná škoda zhruba osm tisíc korun by nebyla nijak závratná, je otázkou, zda kvůli tomu nasazovat svůj život. V první řadě by měl člověk mít na paměti své vlastní bezpečí i bezpečnost lidí kolem. Na druhé straně si takových lidí, jako je pan Návělek, nesmírně vážím. Důležité je, že se nakonec nikomu nic nestalo a že to všichni přežili ve zdraví. A hlavně – že pachatel byl dopaden a poslán do vazby," uvedl Pavel Novák, vedoucí Územního odboru Policie ČR v Prostějově. „Lupič použil k přepadení sice jen plynovou pistoli, ale to přepadený provozovatel sběrny nemohl předem vědět. Každopádně pan Návělek prokázal notnou dávku duchapřítomnosti a jednoznačně má zásluhu na dopadení lupiče," dodal Pavel Novák.

Tady se střílelo. Ve sběrně kovového odpadu se v pondělí událo drama. Lupič si ale na provozovatele sběrny nepřišel. *Foto: Michal Kadlec + ilustrační foto*

Jak jsme se v závěru týdne dozvěděli, třiadvacetiletý pachatel loupežného přepadení byl ve čtvrtek vzat do vazby. Nyní mu hrozí až deset let vězení.

OKÉNKO PRÁVNÍKA §

Úprava rodinného práva v novém občanském zákoníku

Nový občanský zákoník byl schválen v prosinci 2011 Poslaneckou sněmovnou Parlamentu České republiky, prezident jej podepsal 20. února 2012 a účinnost nabude dnem 1. ledna 2014. Přestože je účinnost datována k 1. 1. 2014, není zatím připraven „změnový zákon", kterým by občanský zákoník navázal na ostatní platné právní předpisy. Nelze tedy ani vyloučit, že v budoucnu může dojít k posunu účinnosti zákona.

Nový zákoník má celkem 3 045 paragrafů. Rodinné právo je upraveno v paragrafech 647 – 969, celkem se tedy jedná o 322 paragrafů. Současný zákon o rodině č. 94/1963 Sb. má celkem 109 paragrafů. Nová úprava rodinného práva má tedy o 213 paragrafů více. Kladu si otázku, zda je tak rozsáhlá úprava rodinného práva v novém občanském zákoníku potřebná či nutná. Odpověď zatím neznám, vše zřejmě ukáže praxe. Ale začněme od začátku.

Jsem členem odborné komise ÚV KSČM pro legislativu a lidská práva již osm let. Jako expert této komise pro rodinné právo jsem byl pověřen úkolem zúčastnit se projednávání oblasti rodinného práva v Poslanecké sněmovně Parlamentu ČR. Jednalo se o pracovní skupinu pro přípravu nového občanského zákoníku, kterou řídil náměstek ministra spravedlnosti ČR Mgr. František Korbel, Ph.D. Jednání se uskutečnilo za účasti zpracovatelů nového kodexu soukromého práva pod vedením prof. JUDr. Karla Eliáše. Odpovědnou osobou za oblast rodinného práva byla Doc. JUDr. Michaela Zuklínová, CSc., členkou legislativního týmu prof. Eliáše byla také prof. JUDr. Milana Hrušáková, CSc., děkanka Právnické fakulty Palackého univerzity Olomouc. Jde o přední odborníci na rodinné právo v ČR.

JUDr. Josef Augustin, člen odborné komise ÚV KSČM

Co nového občanům přinese nová úprava rodinného práva v nově schváleném kodexu soukromého práva přiblíží JUDr. Augustin v příštím čísle Večerníku

Vítejte na světě

CO NEJVÍCE ZDRAVÍ, RADOSTNÝCH CHVIL A MOŘE NEPOPSATELNÉHO ŠTĚSTÍ PŘEJE VŠEM NAROZENÝM RATOLESTEM I JEJICH MAMINKÁM A TÁTŮM

PROSTĚJOVSKÝ Večerník V NOVÉM!

A GRATULUJEME!!!

Barbora Pospíšilová
12. 5. 2012 52 cm 3,70 kg
Charváty

Laura Rozholdová
12. 5. 2012 50 cm 3,30 kg
Dubany

Lucie Vančurová
12. 5. 2012 50 cm 3,40 kg
Žešov

Tereza Ondroušková
14. 5. 2012 50cm 3,00 kg
Protivanov

Marek Mateo Vrba
13. 5. 2012 51 cm 3,50 kg
Prostějov

Fotografie narozených miminek pořizujeme **každou středu v porodnici Nemocnice Prostějov**. Jestliže již maminku v pokoji nezastihneme, můžete nám zasílat své snímky i s potřebnými údaji na e-mailovou adresu: **miminka@vecernikpv.cz**.
Nádavkem pak všem rodičům zašleme jako poděkování a dárek přímo domů graficky zpracovaný portrét
i s blahopřáním.

PROSTĚJOVSKÝ Večerník - Myslíme i na vaši budoucnost!

Ve středu se ve městě ZAŽLUTILO

Prostějov/mm - Ve středu 16. května jste mohli na různých místech potkat dvojice ve žlutých tričkách, které prodávaly kvítky v ceně dvaceti korun za kus. V tento den totiž proběhl další ročník tzv. „Květinkového dne“, který se oficiálně nazývá „ČESKÝ DEN PROTI RAKOVINĚ“ a je pořádán Ligou proti rakovině Praha.
Jeho letošní výtěžek putuje na boj proti rakovinovému onemocnění ledvin, ve kterém se bohužel Česká republika dostala na první místo ve světě. Za posledních 35 let narostl výskyt nádorů ledvin v ČR pětatřicetkrát!
Do akce se tradičně zapojila i prostějovská Střední zdravotnická škola, která dlouhodobě spolupracuje se sdružením Diana-onko. Její třeťáci vyrazili do ulic s celkem 1 500 květinkami a byli k vidění od náměstí až po prostějovskou nemocnici. Jako již skoro tradičně akci nepřálo počasí, ale snad proto, že nádorových onemocnění je čím dál více a ve stále drsnější podobě, podařilo se kvítky prodat vcelku hravě.
Jak uvedla školní koordinátorka akce Veronika Vybíhalová, jinak vyučující odborných předmětů, žáci školy přistupují k akci s nadšením, neboť sami již ví i ze své odborné praxe, jak dokáže být rakovina zákeřná a věří, že výtěžek z podobných akcí jednou pomůže tuto metlu lidstva zastavit...

Nezůstal stranou. Žlutý kvítek si od budoucích sestřiček zakoupil i primátor města Miroslav Pišťák. *Foto: Martin Mokroš*

Fotoreportáž ŽLUTÝ KVÍTEK ZA DVACKU...

Kdo by odmítl. Do své šrajtofle na podporu boje proti rakovině sáhnuli jak běžní občané města, tak i náměstci primátora Jiří Pospíšil s Ivanou Hemerkovou. Také díky nim se sličným studentkám prostějovské „zdravky“ podařilo prodat téměř všechny žluté kvítky. *3x foto Martin Mokroš*

Studentky prováděly hlavním kostelem

Prostějov/pk - V neděli 13. května proběhly tradiční prohlídky kostela Povýšení sv. Kříže. Díky pochopení místního faráře P. Dana Žůrka se mohou v tomto chrámu studenti SOŠ podnikání a obchodu v Prostějově připravovat na svou budoucí profesní dráhu pracovníka cestovního ruchu a své umění také předvést široké veřejnosti.
Zájemci o prohlídku se dozvěděli informace o historii, architektuře a interiéru kostela. Kromě hlavní chrámové lodi a presbytáře si mohli prohlédnout zakristii, kapli Nejsvětější Trojice a rajský dvůr, prostory, které jsou běžně turistům nepřístupné. Čtvrtým rokem zájemce prováděly studentky Jana Kubová, Martina Rudolfová a Lenka Hanáková. Byly to jejich poslední prohlídky, protože za týden budou skládat maturitní zkoušku.
„Jsem rád, že na nedělní prohlídky přišlo poměrně dost zájemců. Bylo to hezké zakončení čtyř let, která děvčata věnovala průvodcovské činnosti. Symbolickou tečkou pak budou večerní prohlídky v rámci Noci kostelů. Děvčata si zaslouží poděkování, protože dokázala obětovat svůj volný čas a udělat něco navíc. A to není v současné době úplně běžné. Zároveň mám radost, že od září jsou připraveny další skupinky průvodkyň. A myslím si, že mohu prozradit, že se po sedmi letech obnoví prohlídky barokního brodeckého zámku Dr. Richarda Belrcediho“ sdělil Večerníku zástupce ředitele Marek Moudrý

Velká účast. O prohlídku hlavního prostějovského kostela byl nebývalý zájem z řad veřejnosti. *Foto: archív SOŠPO*

PROSTĚJOVSKÁ BIG BEN SCHOOL SLAVÍ 10 LET!

Desetileté výročí prostějovské jazykové školy korunují bezkonkurenční výsledky

Prostějov/pr - Žádná jiná jazyková instituce v České republice nedosahuje takových výsledků v jazykovém vzdělávání dětí, jako právě prostějovská Big Ben School! Úspěchy prostějovských dětí u mezinárodních jazykových zkoušek pro dospělé Cambridge jsou totiž přímo obdivuhodné. Například jedenáctiletý Filip Kubíček, který do Big Benu dochází od mateřské školky dosáhl u zkoušky KET hodnocení 97 bodů ze 100!

Špičková úroveň, vynikající výsledky

Měřitelnost úspěchů odráží počet připravených dětí ke zkouškám a jejich výsledky u nich. Jazyková škola Big Ben School jako jediná svého druhu v ČR připravuje děti systematicky ke složení zkoušek KET (úroveň A2 dle CEF), PET (úroveň B1) a FCE (úroveň B2 - na úrovni státní jazykové zkoušky), a to již ve věku od 12 do 15 let! Od roku 2006 složilo celkem 61 dětí z Big Benu certifikát Cambridge YLE Starters, vloni získalo prvních 9 dětí (od 11 do 13 let) certifikát Cambridge KET (8 z nich s vyznamenáním) a jeden 14-letý student dokonce certifikát FCE (B2), který je na úrovni státní jazykové zkoušky!

Celoživotní investice

Mezinárodně uznávané certifikáty Cambridge University znamenají lepší pracovní uplatnění a otevřené dveře ke studiu na domácích i zahraničních univerzitách. Více než 12,500 vzdělávacích institucí, univerzit a škol, zaměstnavatelů, státních agentur a jiných organizací z celého světa uznává Cambridgeské certifikáty jako mezinárodní doklad o dané úrovni anglického jazyka. Děti, které se učí anglicky od malička, získají výhodu, která jim zůstane do konce života. V době ekonomických krizí je vzdělání jedinou zaručenou investicí, která si zachová svou hodnotu.

Chcete-li mít jistotu, že výuka angličtiny má pro vaše dítě nějaký hmatatelný smysl a nejedná se o pouhé plýtvání prostředky a časem, pak by mělo studium směřovat ke konkrétnímu a měřitelnému cíli a mělo by být zakončeno mezinárodně uznávaným certifikátem. Myslíte-li jazykové vzdělávání svých dětí vážně, navštivte webové stránky školy na www.big-ben.cz.

NOVINY NABITÉ K PRASKNUTÍ
Informace z prostějovska, které nenajdete v tištěném vydání naleznete na našich NOVÝCH webových stránkách:
www.vecernikpv.cz

INZERCE

ATRAKTIVNÍ činnost doma
Aktuální možnost výdělku vhodné i pro studenty/-ky a matky na MD
Na hlavní činnost i jako brigáda
Informace o výběrovém řízení:
Ing. Milan Lenhardt
tel.: 777 938 973

PSÍ ŠKOLKA A HOTEL
HLÍDÁNÍ PSŮ V DOMÁCÍM PROSTŘEDÍ
608 762 601
www.skolkapsu.webnode.cz

OZNÁMENÍ & KALEIDOSKOP

Svaz tělesně postižených v ČR, o.s. v Prostějově, Kostelecká 17, nabízí k zapůjčení kompenzační pomůcky, např. polohovací lůžka, ortopedické vozíky, chodítka, WC křesla aj. Služby jsme rozšířili i o rozvoz pomůcek. Bližší informace v kanceláři č. 106 nebo na tel. č. 588 000 167.

Půjčovna rehabilitačních a kompenzačních pomůcek LAZARIÁNSKÉHO SERVISU PV, Hacarova 2, zajišťuje ortopedické vozíky, WC křesla, chodítka – pevná, pojízdná, podpažní, servírovací stolky a polohovací lůžka (mechanická, elektrická). Kontakt po telefonu pí. V. Zapletalová 776 054 299.

Regionální pracoviště TyfloCentra Olomouc v Prostějově nadále poskytuje služby nevidomým a slabozrakým občanům na adrese: Kostelecká 17, Prostějov.

„SEMTAMNÍK“
pro členy OO SONS Prostějov
pondělí 21. května
Návštěva solné jeskyně v ul. Budovcova. Sraz účastníků v prostorách jeskyně, či dle dohody v SONS a společný přesun. Přesný čas návštěvy bude zájemcům upřesněn. Hlaste se v kanceláři.
úterý 22. května
Výlet do obce Suchdol, Jednov a procházka do obce Stražisko. Odjezd z Pv busem od Alberta v 8.35 ze stan.č.6, odjezd ze Stražiska vlakem ve 12.52, nebo busem ve 14.03, nebo vlakem ve 14.22.
čtvrtek 24. května
13.00 až 16.00 Pletení z pedigu v klubovně SONS.

Mateřské centrum Srdíčko
Kostelní 46 (přízemí zámku) Konice. Informace o programu na tel.: 739 246 019, www.mcsrdicko.eu, charita.srdicko@centrum.cz.
Akce pro maminky s dětmi:
úterý 22. května od 17.30 hod. do 18.30 hod. – cvičení s Marcelou
středa 23. května od 8.00 hod. do 12.00 hod. – poznáváme zvířátka – kravičky
čtvrtek 24. května od 9.00 hod. do 12.00 hod. – háčkované květy

Český svaz ochránců přírody – Ekocentrum Iris Husovo náměstí 67, Prostějov, www.iris.cz, iris@iris.cz, tel: 582 338 278
stezka pro žáky 5. – 9. tříd ZŠ
úterý 22. května Hrátky s přírodou v botanické zahradě
od 8.30 do 12.30 v botanické zahradě v Prostějově. Přírodovědná stezka zaměřená na poznávání a pozorování rostlin v botanické zahradě.
akce na pomoc přírodě
sobota 26. května Den pro přírodu
od 8.45 do 14.00 sraz v Plumlově na autobusové zastávce v 8.45, vhodný autobus z Prostějova odjíždí z aut. nádr. v 8.25 hod. Akce pro všechny, kteří chtějí přiložit ruku k dílu a pomoci přírodě na Prostějovsku. Nářadí a občerstvení zajistíme.

Neživé poklady Země aneb minerály ve sbírce J. Havlíčka.
Od úterý 24. dubna do čtvrtka 3. června. Muzeum Prostějovska, Nám. T. G. Masaryka 2, Prostějov. Otevřeno denně mimo pondělí od 9.30 až 12.00 a 13.00 až 17.00.

Asociace rodičů a přátel zdravotně postižených dětí v ČR, klub RADOST, PS 145, Wolkerova 22,796 40 Prostějov 1 **Pobyt u moře – Chorvatsko – Makarská riviéra Zaostrog 7. – 19. 8. 2012**. Pořádá Asociace Radost Prostějov. Využijte hromadnou slevu a pojeďte s námi. Kemp je 20 metrů od moře, v ceně podle druhu ubytování /pokoje v pavilonech s vlastním soc. zařízením nebo chatky (je zahrnuta také doprava autobusem, polopenze, pobytová taxa a služba delegáta). Vhodné pro rodiny s dětmi, osoby ZTP i seniory. Veškeré informace na tel.: 724 390 204, 582 335 251 nebo osobně Školní 32, 1. posch. kanc. OS Pomocná ruka 8.00 – 11.00 hod.

Lazariánský servis vás zve i v tomto roce v srpnu na **ozdravný pobyt v Chorvatsku**. Zúčastnit se mohou rodiče s dětmi, senioři i handicapovaní. Počet míst je omezen. Bližší informace na tel. čísle: 776 054 299

MC Cipísek – komunitní centrum pro rodinu
Sídliště svobody 6, Prostějov, www.facebook.com/cipisekprostejov
www.mcprostejov.cz, e-mail: mcprostejov@centrum.cz tel.: 723 436 339 nebo 602 364 874
Na všechny programy MC Cipísek, kromě odpolední herny, je potřeba přihlásit se z kapacitních důvodů předem.
Individuální psychologické poradenství – individuální poradenství s psycholožkou / na objednávku
Kurz první pomoci pro maminky s miminky – v rámci Hopsánek a zpívánek s miminky.
Kurzy efektivního rodičovství aneb jak porozumět dětem a sami sobě – kurzy jsou určeny pro rodiče dětí všech věkových kategorií.
Probíhá zápis na letní příměstské tábory pro rodiče s dětmi.
Pohádkový týden s Cipískem
- 9.7. - 13.7.
Okolo kolem s Cipískem
- 16.7. - 20.7.
pravidelné programy MC:
Cipískova školička – adaptační program před vstupem do MŠ.
Hopsánky a zpívánky s miminky, Broučci, Zajíčci, Méďové-programy pro rodiče s dětmi dle věku dětí
středa 23. května
18.00 hod. Kreativní večer – malování na textil. Tvořivý večer pro dospělé.
středa 30. května
18.00 hod. – Voňavý podvečer – Aromaterapie. Beseda nejen o vůních

SAUNA V PLUMLOVĚ – Po krátké letní přestávce bude na podzim opět v provozu sauna v budově STAVA.
úterý 17.00 až 22.00 ženy
čtvrtek 17.00 až 22.00 muži
pátek 17.00 až 22.00 společná
Je možné si pro skupiny domluvit i individuální termíny na tel. čísle: 582 393 224

V pondělí 21. května od 19.00 hod. v sále Milosrdných bratří, Vídeňská 7, Brno se bude konat koncert pro Honduras na pomoc klinice duševního zdraví v San Pedro Sula v Hondurasu.

TIP Večerníku

DIKTÁTOR

KDY: ČTVRTEK 24. KVĚTNA 17.30 HODIN
KDE: KINO METRO 70

Hrají: Sacha Baron Cohen, Ben Kingsley, Anna Faris, Megan Fox, B. J. Novak, John C. Reilly, Aasif Mandvi, Kevin Corrigan, Ajay Naidu, Fred Melamed, Bobby Lee.
Jmenuje se Aladdín a od smrti Kim Čong Ila je považován za posledního mohykána mezi diktátory. Komik a mystifikátor Sacha Baron Cohen si po kazašském Boratovi a rakouském Brunovi navlékl mužný plnovous a spolu s ním masku neomezeného vládce zemičky jménem Wadiya, kterou chce ze všech sil zachránit před demokracií. Takového borce by chtěl mít za svého prezidenta každý. Dominuje ve všech oblastech lidské činnosti, a přesto je schopen večer po vladaření najít čas a energii na porci kvalitního sexu s libovolnou hollywoodskou herečkou, která je ochotná do jeho subsaharského ráje zavítat. Hvězda Transformers Megan Fox by mohla vyprávět. ***Nenechte si ujít americkou komedii, která přichází do prostějovského kina už koncem tohoto týdne...***

Kulturní přehled Konice
sobota 26. května
17.00 hod. Opera Rusalka – Antonín Dvořák, Janáčkovo divadlo Brno.
pátek 1. června
Od 17.00 hod. **NOC KOSTELŮ 2012**. Kostel Narození Panny Marie v Konici.

Svaz tělesně postižených v ČR, o. s., místní organizace v Prostějově,
Máme několik volných míst do Velkých Losin ***11. června. – 17. června.***, ozdravný pobyt s rehabilitací. Bližší informace v kanceláři č. 106 nebo na tel. č. 588 000 167, 724 706 773

Václav Ševčík Konec války v Prostějově – výstava fotografií k 80. narozeninám autora. Vernisáž proběhne od ***3. května do 28. května***. Pernštýnské náměstí 8 (prostějovský zámek).

Program KČT Konice
sobota 26. května - LOŠTICKÝ TVARŮŽEK – odjezd 7.30 hod. auty do Loštic na hřiště.
sobota 2. června
DZBEL POHÁDKOVÝ LES – odjezd vlakem 8.48 hod.
neděle 3. června
KONICKÁ POUŤ

JO HELIOS MOSTKOVICE A JO PŘI SŠZE PŘEROV vás zvou na parkurové hobby závody v sobotu ***2. června od 9.00 hod*** v areálu jezdeckého oddílu Hélios v Mostkovicích.11.00 hod až 12.00 hod. jízda na koni zdarma pro děti i veřejnost, bohaté občerstvení.

V pondělí 21. května od 19.00 hod. v sále Milosrdných bratří, Vídeňská 7, Brno se bude konat **koncert pro Honduras na pomoc klinice duševního zdraví v San Pedro Sula** v Hondurasu.

Svaz neslyšících a nedoslýchavých v ČR, ***pořádá dne 23. května od 15.30 hod. prezentaci s předvedením kompenzačních pomůcek pro neslyšící a nedoslýchavé osoby,*** která se uskuteční v prostorách SNN, Svatoplukova 15, Prostějov, I. poschodí.

Kulturní akce

Kino metro 70

pondělí 21. května
14.00 Tintinova dobrodružství
animovaný, dobrodružný, USA
17.30 Líbáš jako ďábel
20.00 Líbáš jako ďábel

úterý 22. května
17.30 Líbáš jako ďábel
20.00 Líbáš jako ďábel

středa 23. května
17.30 Líbáš jako ďábel
20.00 Líbáš jako ďábel

čtvrtek 24. května
17.30 Diktátor
komedie USA
20.00 Lov lososů v Jemenu
anglická romantická tragikomedie

pátek 25. května
17.30 Lov lososů v Jemenu
20.00 Diktátor

sobota 26. května
17.30 Lov lososů v Jemenu
20.00 Diktátor

neděle 27. května
17.30 Diktátor
20.00 Diktátor

Městské divadlo v Prostějově

čtvrtek 24. května
19.00 VRAŽDA V SALONNÍM COUPÉ – *divadelní spolek Větřák Přívín*

Simetrix

pátek 25. května
21.00 DJ Mirek Karásek - Rádio Haná

sobota 26. května
21.00 DJ Doktor

Společenský dům Prostějov

čtvrtek 24. května
„The Rangers“ – *Ladies Party pouze pro ženy!*

PŘEHLED kulturních akcí najdete také na www.vecernikpv.cz

Kdy a na co do Apolla 13

čtvrtek 24. května
BUBENICKÝ WORKSHOP Miloše Meiera
Svá bubenická kouzla nám přijede ukázat Miloš Meier, skvělý bubeník a showman, člen kapel DYMYTRY, spoluhráč M. Pavlíčka, Kamila Střihavky a Noida Barty.

pátek 25. května
5P LUBOSE POSPISILA
Matador české hudební scény s hlasem, který si nespletete a pěknou řádkou hitů na kontě (m.j. Tenhle vítr jsem měl rád; Soukromá cesta do nikam; Jekyll a Hyde; Píši Vám, Karino…) nedávno vstoupil mezi šedesátníky. Jakoby ale nebylo šedesát jako šedesát. Místo aby se Luboš Pospíšil a 5P pohodlně vezli na vlně úspěšného narozeninového turné korunovaného vyprodaným koncertem v pražské Akropoli, připravili řadovou desku z čerstvého materiálu nazvanou Chutnáš po cizím ovoci, se kterou se rozjeli křížem krážem po republice. Aby ne, když mnoho recenzentů píše o „nejlepším albu od dob. A nestřílejte na mílence (1986)“

pátek 25. května
HIFI & JACOB – SPECIAL DELIVERY TOUR LET IT ROLL – NEW DIMENSION DRUM&BASS ELECTRO DUBSTEP PARTY!!! HIFFI & JACOB [SKYLINE] BASSTIEN & MC JACOB [BASSBEAST] SARCO [METRO] GASR [MASSIVE ELEMENTZ] CRACKEN & MC TRCHI E-Lec [PHONOLINE] Videoprojekce – epileptic-visions… Při vstupu do klubu dostaneš MIX TAPE 2012 s pozvánku na letní festivaly – omezený počet

Handicapované děti a mládež cestovaly po Prostějovsku

V sobotu 12. května 2012 uspořádalo Občanské sdružení Pomocná ruka již 13. ročník zábavného odpoledne pro zdravotně handicapované děti a mládež z Asociace Radost a děti z Dětského domova Plumlov.
Cílem akce s názvem „Cestujeme po Prostějovsku“ je integrace postižených dětí a mládeže s jejich zdravými vrstevníky. Do tělocvičny ZŠ Jana Železného na Sídlišti svobody v Prostějově, kde se akce již tradičně koná, dorazilo pět desítek dětí a mládeže se svými doprovody. V rámci názvu akce plnili soutěžící na deseti stanovištích nejrůznější úkoly - poznávali památky našeho regionu, jmenovali významné osobnosti, zahráli si recitováním básní na Wolkrův Prostějov nebo vyzkoušeli lidová řemesla. Za absolvování soutěží byla pro účastníky přichystána bohatá oáza cen, o kterou se

velkou měrou zasloužil svým finančním příspěvkem Olomoucký kraj. Získat tak mohli CD, DVD, knihy, cukrovinky, dárkové předměty nebo hračky. Po soutěžích se všichni soutěžící občerstvili výbornými koláčky, bagetami, jogurty, cukrovinkami a ovocem, které zajistili sponzorsky nejenom prostějovské firmy. O zpestření programu akce se postarali svým vystoupením sportovci z klubu JUDO Sokol I. Prostějov, kteří předvedli ukázky sebeobrany a tréninku mladých judistů. Závěrem akce proběhla tombola, na kterou přispěla řada firem a podnikatelů z regionu. Velmi pochvalně se o pořádané akci vyjádřil přítomný náměstek hejtmana Olomouckého kraje pan Mgr. Alois Mačák *(na snímku)*, který si s účastníky i zasoutěžil.

Miluše Hovorková,
ředitelka OS Pomocná ruka

OD 21. DO 27. KVĚTNA 2012 TELEFON 582 344 130

POZOROVÁNÍ SLUNCE resp. sluneční fotosféry a slunečních protuberancí, se za bezmračné oblohy koná ***v pondělí a ve čtvrtek v 15.00 hodin.***
NOČNÍ POZOROVÁNÍ oblohy dalekohledy se za bezmračné oblohy koná ***v pondělí a ve čtvrtek ve 21.30 hodin.*** Měsíc bude v pondělí v novu. Pozorovatelná je mj. planeta Saturn se svými nádhernými prstenci.
Ve středu v 15.30 hodin nabízíme dětem pohádku **„PRINCEZNA LABUŤ“**
Ve středu v 16.30 hodin **KLUB HVĚZDÁRNÍČEK** ***určený dětem do 10 let věku.*** Přihlásit se do klubu lze kdykoliv.
Shlédnout výstavy **„Z DĚJIN PROSTĚJOVSKÉ ASTRONOMIE“ a „OD SPUTNIKU PO RAKETOPLÁN“** lze na začátku výše uvedených pozorování. Posledně jmenovanou výstavu lze ***zdarma zapůjčit školám, klubům seniorů, spolkům apod.***

Informace do této rubriky poskytují:

Pohřební služba A.S.A. TS, Žižkovo nám. 19, tel.: 582 344 073, mobil 602 581 098.

Pohřební služba Václavková a spol., s.r.o., Dolní 21, tel. 582 340 004, Mlýnská 31, tel.: 582 343 883

Pohřební služba Pavel Makový, Kravařova 11, tel. 582 332 100.

Nejsou již mezi námi...

Jindřich Babica 1943 Obědkovice
Milan Pěkný 1939 Alojzov
Jana Slaná 1957 Prostějov
František Pálenik 1917 Olšany
Jiří Kopecký 1958 Protivanov
Ladislav Minář 1933 Kostelec na Hané
Vlastimila Skoupilová 1939 Klenovice na Hané
Jan Kožuškanič 1943 Prostějov
Františka Gricová 1914 Brodek u Prostějova
Marie Maderová 1945 Čechy pod Kosířem
Jarmila Kristová 1923 Kostelec na Hané
Mgr. Lydie Klevetová 1966 Němčice nad Hanou
Josef Helebrand 1959 Prostějov
Jaroslav Tesař 1938 Prostějov

Rozloučíme se...

Pondělí 21. května 2012
Elena Výstavělová 1927 Prostějov 11.20 Obřadní síň Prostějov
Anna Rampouchová 1933 Plumlov 12.00 Obřadní síň Prostějov
Miloslava Marcinová 1932 Kostelec na Hané 14.40 Obřadní síň Prostějov
Ivo Hanák 1954 Baldovec 15.00 Obřadní síň Rozstání
Úterý 22. května 2012
Alois Mlčoch 1932 Jednov 11.00 Obřadní síň Demelova
Olga Kuncová 1925 Vrahovice 13.00 Obřadní síň Demelova
Středa 23. května 2012
Marie Zatloukalová 1938 Ohrozim 10.40 Obřadní síň Prostějov
Josef Zlámal 1931 Držovice 11.20 Obřadní síň Prostějov
Pátek 25. května 2012
Marta Hrabalová 1948 Krumsín 12.00 Obřadní síň Prostějov
Věra Pospíšilová 1925 Mostkovice 12.40 Obřadní síň Prostějov
František Špičák 1919 Otaslavice 14.30 kostel Otaslavice

Soudní dražba nemovitostí UŽ ZA TÝDEN

Okresní soud v Prostějově nařídil dražbu nemovité věci, která se koná v pondělí 28. května 2012 v 9.00 hodin v jednací síni číslo dveří 17 ve druhém patře Okresního soudu v Prostějově v Havlíčkově ulici.
Dražba je nařízena proti povinné Haně Svozilové z Brna. Dražit se budou tři pole s ornou půdou rozdělené do dvou položek na katastrálním území Výšovice. Vyvolávací cena první položky - pole o výměře 2 676 metrů čtverečních a 30 821 metrů čtverečních je **69 805 korun** (dražební jistota 30 000 korun). Vyvolávací cena druhé položky – pole o výměře 5 271 metrů čtverečních je **7 340 korun** (dražební jistota 3 000 korun).

inzerce

Oznámení o vypnutí elektrické energie

Z důvodu plánovaných prací na zařízení distribuční soustavy - rekonstrukcí, oprav, údržbových a revizních prací - bude přerušena dodávka elektrické energie:
Obec: Konice
Dne: 28. 5. 2012 od 7:30 do 12:30 hod
Vypnutá oblast: Bídov stolárna Mrňka, Chmelnice č. 265, 146, 721, chata č. 12
Obec: Brodek u Prostějova
Dne: 28. 5. 2012 od 7:30 do 9:00 hod. ***Vypnutá oblast:*** zámek, provozovna Hanslík s č. 100, 110, 111, 112.
Obec: Držovice
Dne: 28. 5. 2012 od 7:30 do 9:00 hod. ***Vypnutá oblast:*** část obce s celými ulicemi: Na Romži, J. Ježka, Olomoucká (Za Olomouckou) č.407 -246, od č.161 -227, slepá ul. u aut. zastávky, Tichá od ul. Olomoucké po č. 469 a 442, Dr. Mičoly od č. 343 a 326 po č. 449 a 320, J. Haška č. 9, Svadůvky 16
Dne: 28. 5. 2012 od 9:00 do 10:30 hod. ***Vypnutá oblast:*** část obce s celými ulicemi: U cihelny (mimo AQUASTYL), Zd. Fibicha od ul. Olomoucké po č. 147 (a fa. AQUASTYL-mimo), ul. Lomená, Úzká, SNP od č. 2 po kostel, Gorkého od ul. SNP po č. 26 a 409, vč.č. 435, Tichá ul. č. 448, 421.
Dne: 28. 5. 2012 od 10:30 do 12:00 hod. ***Vypnutá oblast:*** část obce s celými ulicemi: Pod školou vč. Č. 292 a 291, Na trávníku včetně pálenice, zahradnictví, ul. Gorkého od č. 13 a 16a po ul. Na trávníku, ul. SNP – SPŠ SOU+ fa. Vrána, N Romži, fa. Pased
Dne: 28. 5. 2012 od 12:00 do 13:00 hod. ***Vypnutá oblast:*** část obce s celými ulicemi: Za branou, celá pravá strana Z. Fibicha od křižovatky s ul. U cihelny po konec ulice sm. Vrahovice, celá ul. SNP od č. 5 a 30 (mimo SOU a šicí dílny Vrána), sm. dálnice, Držovský háj vč. č. 280, 223, chaty č. 7, mýtná brána Kapsch, Rubi.
Obec: Protivanov
Dne: 30. 5. 2012 od 7:30 do 14:30 hod. ***Vypnutá oblast:*** část obce Protivanov od č. 48, 114, 82, 44, 96 po konec ulic s č. 160, 171, chaty a č. 247.
E.ON Česká republika s.r.o.

22. května 2012, blok č. 20: E. Valenty, Veleslavínská, sídliště E. Beneše komunikace + parkoviště 2, E. Valenty - zálivka – parkoviště.
23. května 2012, blok č. 21: sídliště E. Beneše - vnitroblok, sídliště E. Beneše – vnitroblok - parkoviště 1, Sladkovského - E. Valenty – chodník.
24. května 2012, blok č. 22: Barákova II, nám. Odboje, Hybešova, V. Outraty, Vrlova, Tovačovského, Kotkova, Kotěrova, Arbesovo nám., Zborov, Neumannovo náměstí, J. Kuchaře, Kotěrova – parkoviště.

PŘEDPLATITELÉ DO AKCE!
VELKÁ SOUTĚŽ O ZAJÍMAVÉ CENY
SI VYBÍRÁ PŘESTÁVKU

Exkluzivní interview s talentovanou instruktorkou zumby z Kralic na Hané

„HLAVNÍ JE SE VYBLBNOUT A UŽÍT SI POHYB," říká Veronika Bašná

Studentka Fakulty sociálních studií na Masarykově univerzitě v Brně zprvu pouze hledala vyžití, dnes je profesionálkou

Kralice na Hané, Brno - V dnešním exkluzivním interview pro PROSTĚJOVSKÝ Večerník se podíváme za jednou z instruktorek zumby, dvaadvacetiletou Veronikou Bašnou z Kralic na Hané. Zumba se totiž, hlavně teď v létě, stává stále populárnějším způsobem pohybu, a to nejen v našem městě. V následujícím rozhovoru se například dozvíte, co je potřeba k zisku instruktorské zumba licence, zjistíte, co všechno tento tanec obnáší, pro koho je určen a mnoho dalšího...

Zumba maraton Vrahovice. další na sebe pro velký úspěch nenechá dlouho čekat... *Foto: archiv Veroniky Bašné*

Nikol Hlochová

Jak dlouho se zumbě věnujete a co vás k tomuto odvětví přivedlo?

„Zumbě se věnuji od prvního ročníku na vysoké škole, to znamená od roku 2009, kdy jsem se s přítelem přestěhovala do Brna a domů se vracela jen na víkendy. Hledala jsem tak nějaké sportovní vyžití a našla ho právě v zumbě. Uvědomovala jsem si, že v Brně jsou mnohem větší možnosti, různé druhy sportů i tanců, které v té době v Prostějově ještě nebyly a zároveň jsem chtěla vyzkoušet i něco nového. A tak jsem si v jedné taneční škole našla kurz zumby. Lektorka tam byla výborná a zumba mě od první chvíle nadchla. Rozhodla jsem se tak, že se jí začnu věnovat profesionálně. Když někdo zumbě propadne, není to jen o tanci, ale tak trochu i o způsobu života..."

Nyní jste už zumba instruktorem, je zisk licence obtížný?

„Získání licence Zumba Instruktor až tak obtížné není. Samotné základní školení, které se jmenuje zumba Basic 1, probíhá v jednom víkendu, kdy se vám snaží vysvětlit vše o zumbě, její historii, o tom, jak probíhají hodiny, co je cílem zumby, jak vést taneční lekce jako lektorka a dále učí kroky čtyř základních tanců zumby, což jsou salsa, merengue, reggeaton a cumbia. Trochu problém je v tom se na toto školení dostat, neboť pro Českou republiku i Slovensko existuje pouze jedna lektorka, která má ke školení nových instruktorů právo. I já jsem musela dojíždět až do Bratislavy, protože v době, kdy jsem si certifikát chtěla udělat, byly v Česku již všechny kurzy obsazené a volný termín byl až za více jak půl roku. Nejhorší je, že zumba certifikát u nás nestačí k tomu, aby člověk mohl zumbu tancovat a už vůbec neslouží k získání živnostenského oprávnění, což je tak trochu nefér... Právě proto jsem si musela dodělat ještě kurz akreditovaný Ministerstvem školství, mládeže a tělovýchovy ČR Aerobik Instruktor, který je mnohem obsáhlejší."

Co se pod ním skrývá?

„Jeho součástí jsou zkoušky z anatomie, fyziologie i praktických schopností. Každá instruktorka, která ho má, musí rozumět lidskému tělu, znát svaly, kosti, klouby, které jsou v těle tak, aby každé cvičení bylo nejen efektivní pro snižování hmotnosti či zvyšování fyzické kondice, ale především proto, aby byl každý úkon pohybem pro zdraví. K získání této licence se skládají velmi obtížné zkoušky. Každý z těchto certifikátů mi dal něco jiného a oba dva jsou pro mě velmi důležité, jejich získání je však finančně velmi nákladné a bez pomoci své rodiny bych to jistě nezvládla. Jediné, co mě opravdu mrzí je, že Zumba certifikát má jen velmi malá hrstka všech cvičitelek a o Aerobic Instruktor raději nemluvím vůbec. Já donedávna tancovala brigádně na dohodu o práci, ale po dodělání Instruktor Aerobic jsem si udělala živnostenský list a tancuji sama na sebe, což je podle mě nejrozumnější."

Takže jste de facto profesionální cvičitelkou zumby...

„Dá se to říct. (úsměv) Ale živit se jako instruktorka bych však nikdy nechtěla, je to velmi nevděčné povolání. Klientky chodí ve vlnách, někdy se jich sejde na hodině spousta a jindy jsou zase hodiny poloprázdné. Avšak jako zábava při studiu či při práci je to úžasný koníček."

Jak přesně taková hodina zumby probíhá, které části těla se nejvíce zapojují? A existují tady nějaká zdravotní omezení?

„Nemůžu mluvit za všechny lektorky, ale moje hodiny zumby probíhají následovně: nejdřív se nějakou nenáročnou písničkou zahřejeme, zvykneme si na pohyb a poté přijde na řadu samotná hodina - tedy šedesát minut tancování. U jednotlivých choreografií ukazuji, verbálně i neverbálně, co bude následovat. Zhruba jednou za tři týdny vždy přidám nějakou novou písničku a sestavu. Jednotlivé choreografie se tancují pořád dokola každou hodinu, takže je dostatek času se je naučit. Proto je zumba vhodná i pro začátečníky, není totiž nijak náročná. Po každé písničce je vždy pár sekund pauza, aby se každý mohl napít, popřípadě v rychlosti osušit. A náročnost si každý může přizpůsobit sobě a svým zdravotním omezením. Kdo nechce, nezvedá kolena, kdo nechce, nedělá otočky... Každý dělá jen to, co je mu příjemné, tancujeme přece pro radost. (úsměv) Protože se snažím pro své klientky dělat opravdu maximum, tak se na konci každé hodiny vydýcháme a následuje krátké posilování. Na úplný závěr si důkladně protáhneme nejvíc namáhané partie těla, jako jsou nohy - zadní a přední strana stehen i lýtka. Tyto svaly mají co dočinění s koleny, a proto jejich důkladné protažení je prevence bolestí kolenních kloubů, následně také záda, a to především v bederní oblasti a v neposlední řadě také ruce a trapézové svaly."

„Živit se jako instruktorka bych nikdy nechtěla, je to velmi nevděčné povolání. Avšak jako zábava při studiu či při práci je to úžasný koníček"

Studentka-profesionálka zumby VERONIKA BAŠNÁ o tom, jaké má ambice ve stále populárnějším odvětví

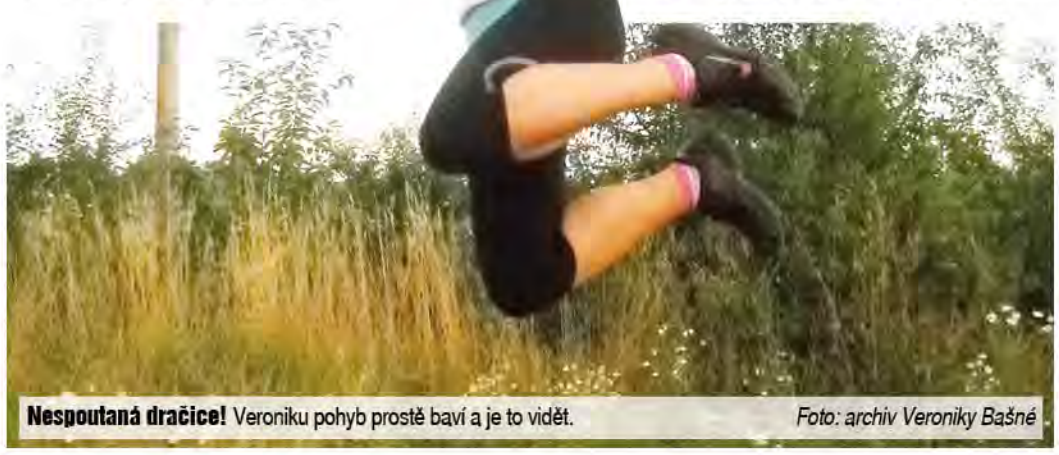

Nespoutaná dračice! Veroniku pohyb prostě baví a je to vidět. *Foto: archiv Veroniky Bašné*

Máte ve skupinách „rekordmany"? Kolik je nejmladší a nejstarší návštěvnici vašich hodin?

„Jak jsem již říkala, zumba je vhodná téměř pro všechny, avšak existují i výjimky - pro příliš obézní je zpočátku lepší spíše plavání a chůze. Nějakou náročnější aerobní aktivitu by měli vyzkoušet raději až po čase. Pokud má někdo silné bolesti, je také lepší poradit se na vhodné aktivitě se svým lékařem. Jinak na moje hodiny běžně chodí maminky třeba i šestiletými dětmi, stejně tak jako šedesátileté dámy a ženy jakékoli tělesné konstituce. Zumba je vhodná prostě pro každého, komu se líbí a komu vyhovuje. Musím zmínit, že stejně tak jako pro ženy je zumba vhodná i pro muže. I na mých hodinách se sem tam objeví zástupci mužského pohlaví a musím říct, že i oni jsou velmi šikovní. Mým krédem je dělat všechno pořádně, ale hlavně si hodinu maximálně užít, zařádit si a vyblbnout se, proto nejsou moje hodiny omezeny ani věkově, ani pohlavím."

Kdy a kam by si s vámi mohli přijít naši čtenáři případně zatancovat?

„Zatím předcvičuji každou neděli v tělocvičně ZŠ Majakovského ve Vrahovicích a každý čtvrtek v čechovickém ´kulturáku´, vždy od tři čtvrtě na sedm do osmi večer. Cvičební hodina má pětasedmdesát minut, z toho šedesát zumby a čtvrthodinka posilování a protahování. V nejbližší době plánuji začít tancovat i v některé prostějovské tělocvičně, od léta budu stejně jako minulý rok tancovat dvakrát týdně na koupališti ve Vrahovicích, kde měla loni zumba obrovský úspěch. Pokud to vyjde, chtěla bych o prázdninách tancovat i v aquaparku v Koupelkách. Spousta maminek s sebou bere i děti, ty hodiny velmi baví, vyřádí se a navíc mají se svou maminkou společný zážitek."

Zmínila jste pořádání různých akcí. Jaké už proběhly a jaké máte případně v plánu?

„Mimo běžné hodiny pořádám různé Zumba párty a Zumba maratony. Poslední Zumba Maraton proběhl předminulou neděli ve Vrahovicích a měl opravdu velký úspěch. Sešla se nás spousta a všechny ženské byly veselé, usměvavé a neúnavné, chtěla bych je i touto cestou velmi pochválit. Jsem velmi šťastná, když vidím, že klientky dělají pokroky, že je zumba baví a odpočinou si při ní. A proto další Zumba Maraton bude 17. června ve Vrahovicích. Tancujeme dvě hodiny, což je optimální, za tuto dobu člověk spálí spoustu kalorií a zvládne to odtancovat každý. Dále mám v plánu uspořádat na začátku léta Havaj párty na vrahovickém koupališti, kde budu mít i speciálního hosta, v průběhu léta plánuji pak charitativní Zumbathon na podporu útulku v Určicích, protože pejsky mám velmi ráda a chci jim nějak pomoci. Na příští rok výhledově plánuji tancovat s malými dětmi ve školách a školkách, naučit je, že pohyb je v životě důležitý. A hlavně, že je to prostě zábava..."*(úsměv)*

Denní radost. Stále usměvavá Veronika na pravidelné procházce s fenkou Bettinkou. *Foto: archiv Veroniky Bašné*

Kdo je Veronika Bašná

ZUMBA fitness

dvaadvacetiletá studentka Fakulty sociálních studií na Masarykově univerzitě v Brně tancuje Zumbu už třetím rokem. V květnu 2011 získala v Bratislavě licenci zumba instruktorky-BASIC 1, načež letos si dodělala kurz Aerobic Instruktor, čímž postoupila zase o stupínek výš. Zajímá se také o cizí jazyky, a pokud zrovna nestuduje nebo netancuje, věnuje svůj čas rodině, do které patří i miláček fenka Bettinka. Mladá rodačka z Kralic na Hané také ráda cestuje, donedávna i tancovala disco dance v taneční skupině R.A.dance v Prostějově pod vedením zkušené lektorky Renaty Skřebské.

INZERCE

SC PENDOLINO

LUXUS
RYCHLOST
POHODLÍ
CENA

Místenky za výjimečné ceny

Praha–Olomouc	70 Kč
Praha–Ostrava	100 Kč
Pardubice–Olomouc	35 Kč
Pardubice–Ostrava	70 Kč

Vyzkoušejte cenový sestřih!
Využijte spoje SC Pendolino mimo špičku na trase Praha–Ostrava a získejte místenky za výjimečné ceny!
Více na www.cd.cz/mistenky nebo u pokladen ČD
ČD

SPORTOVNÍ MENU

TK plus
www.tkplus.cz

HLEDÁNÍ JE U KONCE
www.vecernikpv.cz

FOTBAL
DALŠÍ KROK K CÍLI

Ambiciózní 1.FK Prostějov zdolal doma Slavičín

více čtěte na straně 27

VOLEJBAL
DALŠÍ EXTRALIGA V PROSTĚJOVĚ

VK AGEL získal pro svůj juniorský tým nejvyšší soutěž

více čtěte na straně 30

ROZHOVOR
NAŠTVANÝ PUPA

"OD LEDNA JSME HRÁLI BEZ PENĚZ," kritizuje vedení Petr Doseděl

více čtěte na straně 32

TRHÁK TÝDNE

HELENA HORKÁ I SANJA POPOVIČOVÁ ZAKOTVILY V POLSKU

Anna Velikiyová s Tatianou Artmenkovou se vrací do Izraele, posily prostějovský klub odtajní zkraje června

Prostějov/son

Markéta Chlumská, Veronika Hrončeková, Michaela Monzoniová, Solange Soaresová, Darina Košická, Andrea Kossányiová. A kdo dál? Zbývající jména do mozaiky hráčského kádru žen VK AGEL Prostějov pro příští sezónu budou odtajněna až na oficiální tiskové konferenci, jež proběhne pravděpodobně v prvním červnovém týdnu.

Z nových posil pronikla na veřejnost zatím jen totožnost mladé smečařky z pražského Olympu Kossányiové, ostatní v podstatě už jisté příchody hanácký klub zatím úspěšně drží pod pokličkou. Známo je v danou chvíli pouze to, že jde o dvě Brazilky a jednu či dvě členky KP Brno, další volejbalistky jsou v jednání.

Neméně zajímavou informací je však i přehled hráček, které oproti uplynulému ročníku nebudou v Prostějově pokračovat. Zde platí, že VK nepočítá s Vesnou Jovanovičovou (další angažmá dosud neznáme) a dvojice Anna Velikiyová - Tatiana Artmenková se téměř jistě vrátí do Izraele. Kromě toho prosákly ven informace o odchodu Heleny Horké do jejího předchozího působiště (před mateřskou pauzou) Bielsko Biala a do Polska zamířila také Sanja Popovičová, která bude hrát za Muszynu.

O dalším setrvání Šárky Kubínové i Moniky Smákové v týmu AGEL se nadále rokuje.

Koláž Večerníku

VÍME PRVNÍ KOMPLIKACE PRO HOKEJISTY: odchází Dalibor Sedlář!

Prostějov/son – Prostějovský hokejový klub se musí ekonomicky uskromňovat a logicky tak přichází o některé hráčské opory. Velmi citelnou ztrátou je zejména čerstvý odchod prvního gólmana Jestřábů Dalibora Sedláře, který míří za lepšími finančními podmínkami do Polska. Od nové sezóny bude bojovat za tamní extraligový tým Unia Osvětim.

Neboť v kádru LHK momentálně nefiguruje ani druhý brankář z uplynulého ročníku Petr Musil, musí vedení shánět kompletně nové obsazení v brankovišti. „Coby náhradu za odcházející hokejisty jsme oslovili řadu potenciálních posil, z nichž většina se už zapojila do tréninků. Jména bych v tuhle chvíli nerad prozrazoval, každopádně teprve probíhají jednání o jejich příchodu včetně možného podepsání smluv," řekl obecně na téma nováčků na hráčské soupisce trenér Petr Zachar.

Každopádně Sedlář bude chybět určitě moc, byť v druholigové sezóně 2011/12 střídal skvělé výkony se slabšími. Ke konci dlouhodobé části však chytil výbornou formu a během play off byl výraznou oporou Prostějova na cestě za konečným čtvrtým místem. Celkem Dalibor v dresu Jestřábů absolvoval 75 mistrovských utkání ve 2. lize mužů (2009/10 – 26, 2010/11 – 10, 2011/12 – 39).

Foto: internet

Brankářská jednička LHK míří do polské Osvětimi, mužskému áčku se tím rozpadla gólmanská dvojice

V polské nejvyšší soutěži se potká se spoustou českých plejerů, přímo za Unii Osvětim coby bronzový mančaft dvou posledních ročníků nastupovali až do konce letošní sezóny bývalí borci LHK Lukáš Říha, Radek Procházka či Petr Lipina.

Lukáš Krajíček má bronz

čtěte na www.vecernikpv.cz

ORLI HRAJÍ FINÁLE!

Basketbalisté Prostějova udolali v semifinále play off Mattoni NBL Děčín až v pátém utkání série a již včera nastoupili v boji o zlato na půdě Nymburku. **Doma se představí v pátek a v sobotu!**

Foto: www.bkprostejov.cz

čtěte na stranách 28 a 29

Sportovní tipy Večerníku

basketbal PÁTEK 25.5. 18:00
MATTONI NBL MUŽŮ - FINÁLE PLAY OFF; 3. ZÁPAS
BK PROSTĚJOV – ČEZ BASKETBALL NYMBURK
Městská hala Sportcentrum DDM

nohejbal SOBOTA 26. 5. 10:00
2. LIGA MUŽŮ, SKUPINA "B" - 6. KOLO
TJ SOKOL I PROSTĚJOV – R.U.M. NK HOLUBICE
Dvorec u sokolovny na Skálově náměstí

basketbal SOBOTA 26. 5. 20:00
MATTONI NBL MUŽŮ - FINÁLE PLAY OFF; 4. ZÁPAS
BK PROSTĚJOV – ČEZ BASKETBALL NYMBURK
Městská hala Sportcentrum DDM

boje na zelených trávnících aneb KAM ZA FOTBALEM

KRAJSKÝ PŘEBOR – 27. KOLO	KRAJSKÝ PŘEBOR – 27. KOLO	I.A TŘÍDA, SK. „B" – 23. KOLO	I.B TŘÍDA, SK. „A" – 23. KOLO	I.B TŘÍDA, SK. „A" – 23. KOLO	I.B TŘÍDA, SK. „A" – 23. KOLO	III. TŘÍDA – 23. KOLO
FC KRALICE NA HANÉ	SOKOL KONICE	SOKOL ČECHOVICE	HANÁ PROSTĚJOV	HANÁ NEZAMYSLICE	SOKOL PIVÍN	HANÁ PROSTĚJOV „B"
FC HNĚVOTÍN	FK KOZLOVICE	SOKOL DUB NAD MORAVOU	TATRAN VŠECHOVICE	SOKOL VRCHOSLAVICE	SOKOL HORNÍ MOŠTĚNICE	FC KOSTELEC NA HANÉ „B"
NEDĚLE 27. 5. 2012 16:30 HODIN	NEDĚLE 27. 5. 2012 16:30 HODIN	NEDĚLE 27. 5. 2012 16:30 HODIN	SOBOTA 26. 5. 2012 16:30 HODIN	SOBOTA 26. 5. 2012 16:30 HODIN	NEDĚLE 27. 5. 2012 16:30 HODIN	NEDĚLE 27. 5. 2012 16:30 HODIN
FOTBALOVÝ AREÁL V KRALICÍCH	FOTBALOVÝ AREÁL V KONICI	FOTBALOVÝ AREÁL V ČECHOVICÍCH	FOTBALOVÝ AREÁL V PROSTĚJOVĚ	FOTBALOVÝ AREÁL V NEZAMYSLICÍCH	FOTBALOVÝ AREÁL V PIVÍNĚ	FOTBALOVÝ AREÁL V PROSTĚJOVĚ

SOUTĚŽ

KDE V PROSTĚJOVĚ NAJDETE

Správná odpověď a výherce

Správná odpověď z č. 19: na snímku byl dům v Tyršově ulici v Prostějově. **Vylosovanou výherkyní** se stala **Petra Handlová, Svadůvky 493, Držovice.** Naše dnešní otázka již tradičně zní: ***Kde v Prostějově najdete objekt na snímku?*** Své odpovědi pište na e-mail: **souteze@vecernikpv.cz**, posílejte do redakce, telefonujte **582 333 433** do **30. května 2012, 15.00 hodin**. Jméno výherce zveřejníme v **pondělí 4. června 2012**. **Cenu do soutěže, bavlněné povlečení, věnuje firma Profitex Prostějov, Wolkerova 37, tel.: 582 346 300.**

OSMISMĚRKA

O POTRAVINY OD MACHALŮ UŽ PODEVÁTÉ...

Návod k luštění...

Všechna slova ze seznamu hledejte v osmi směrech, nalezená slova si škrtněte. Nevyškrtaná písmena seřaďte za sebe a dostanete tajenku.

Součástí dnešního vydání PROSTĚJOVSKÉHO Večerníku je i vkládaný speciál pod názvem...?

A	S	T	M	A	K	I	T	P	O
Y	M	Í	G	P	Ú	S	M	Ě	V
A	L	J	E	Z	É	L	E	S	K
L	A	E	Ú	N	Y	A	Š	T	S
I	J	D	Ř	S	K	V	A	Š	I
N	S	O	Á	T	O	T	O	Z	Z
O	I	D	Á	R	S	S	I	K	U
L	C	Z	C	K	T	D	E	Á	B
E	Ý	Ú	R	P	O	S	A	D	Y
A	B	A	N	R	Z	O	E	R	M

ASTMA, BÝCI, ESTRÁDA, IZIDOR, JEEP, KÁDR, KOVY, KVAŠ, LÉZE, LINOLEA, NÉST, OCÚN, ODEJÍT, OPTIK, PĚST, POSADY, RÁDIO, SEDM, SETI, STRK, STŘELY, ŠVORC, ÚJMA, ÚSMĚV, ZÁTKA, ZISK, ZRNA, ZUB

... znění tajenky nám zašlete na e-mail SOUTEZE@VECERNIKPV.CZ, či na známou adresu PROSTĚJOVSKÝ Večerník, Olomoucká 10, Prostějov. Můžete také telefonovat do redakce na číslo 582 333 433, **a to do pátku 25. května 2012, 12:00 hodin.**

Správné znění potřebné části tajenky z minulého čísla bylo „**PŘEDPLATITELŮ**". Další vylosovanou výherkyní se stala **Zdeňka HAVLÍKOVÁ, Finská 9, Prostějov,** jenž se tak může těšit na **POUKÁZKU pro NÁKUP ZBOŽÍ V HODNOTĚ 300 Kč, kterou věnoval obchůdek POTRAVINY-VEČERKA U MACHALŮ v Kostelecké ulici v Prostějově!** ***Vyzvednout si ji lze přímo v redakci, a to již od dnešního dne, pondělí 21. května 2012.***

A jak je již známo, dnes už podeváté můžete zápolit o ZMÍNĚNOU třisetkorunovou poukázku od zmíněné večerky v Kostelecké ulici. Jméno dalšího šťastného výherce, který obdrží ryze **PRAKTICKOU CENU**, zveřejníme v příštím vydání PV Večerníku, jež vyjde opět ***v pondělí 28. května 2012.***

POTRAVINY-VEČERKA U MACHALŮ

Kostelecká 28, Prostějov

Vám nabízí:

Vybrané domácí a zabíjačkové speciality z Bedihoště a Lešan.

Bezlepkové uzeniny.

Zákusky z Benešovy cukrárny na Svatém kopečku.

Stáčená vína z Velkých Pavlovic.

Hotová jídla,polévky a GRAND lahůdky.

Otevřeno každý den:

po-pá 5.15 - 19.30 hod.

so-ne 6.00 - 18.30 hod.

Parkování u prodejny, věrnostní program.

U nás najdete vše potřebné a nakoupíte do 10-ti minut!

Potraviny U MACHALŮ - tak trochu jiný obchod.

Poznáte, kdo je na fotografii?

I ve třetím květnovém vydání pokračujeme v rámci již zaběhnutého projektu „PV Večerník-JEŠTĚ VĚTŠÍ" ve stále více oblíbeném zápolení, které můžete pravidelně nacházet na stránkách nejčtenějšího regionálního periodika. Také v tomto čísle se tudíž opětovně setkáváte s fotografií známé osobnosti veřejného života, která je graficky mírně „poupravena" a vaším tradičním úkolem je poznat, kdo že se to na snímku nachází...

Ti z vás, kteří budou na správné vlně, nám mohou své tipy nahlásit do redakce a v případě, že budete mít štěstí při losování, máte šanci na výhru. **DNES můžete přitom JIŽ POŠESTNÁCTÉ usilovat o ZAJÍMAVOU CENU *v podobě poukázky od firmy* BRUTUS NA OBČERSTVENÍ V HODNOTĚ 500 Kč!**

Hambáče
Párek v rohlíku
Hranolky
Krokety
Hot Dog ...

Občerstvení Brutus

Od nás chutná ve dne i v noci

Otevřeno NONSTOP!

Plumlovská 73, 796 01 Prostějov

150m od OD Haná

www.obcerstvenibrutus.cz

Kdo je na fotografii? Poznáte?
Hádejte, bavte se! A berte život i tak trochu s nadhledem...

V minulém, v celkovém součtu již osmapadesátém pokračování tohoto originálního klání uspěli všichni ti, kteří správně poznali, že se jedná o Janu Horákovou. Tvář jedné z nejlepších tuzemských bikrosařek, která se zúčastnila i letních olympijských her v Pekingu a chystá se také do Londýna, poznala celá plejáda z vás, načež se tak v osudí objevilo přesně 586 správných odpovědí.

Z losovacího koše se nakonec usmálo štěstí na Václava ANTLA, Šárka 22, Prostějov. Výherce od nás obdrží zajímavou cenu v podobě POUKÁZKY od firmy DRŮBEŽ JAŠ V HODNOTĚ 300 Kč, která jej už od dnešního dne čeká přímo v redakci Večerníku.

Ti další mohou zkusit své štěstí znovu v rámci tohoto čísla, přičemž tentokrát jsme po čase opětovně zabrousili do politických vod a graficky mírně poupravili jednoho z prostějovských náměstků na Krajském úřadu v Olomouci...

Poznáte, o koho se jedná?

Na odpovědi z již devětapadesátého kola čekáme v redakci do PÁTKU 25. KVĚTNA 2012, 12.00 hodin - volejte 582 333 433, pište SMS na 608 960 042, či e-mail na adresu: SOUTEZE@VECERNIKPV.CZ. Jméno výherce, který od nás obdrží zmíněné ceny, zveřejníme opět v příštím čísle, které vyjde znovu za týden, a to v PONDĚLÍ 28. KVĚTNA 2012.

SUDOKU

S DR. OETKEREM POTŘETÍ ...

4				1				
	9		A		6	1	8	B
	6		8					5
	4	8		6			1	
3	C	2		9		7		6
	7			4		9	2	
7					2		5	D
	5	9	4				3	
				3				9

Jak jste mohli již podvakrát okusit, zápolení čísel dostalo novou motivaci. V rámci projektu nejčtenějšího regionálního periodika „JEŠTĚ VĚTŠÍ" jsme totiž oživili nabídku pro všechny soutěžící a mírně poupravili atraktivní galerii výher. V sudoku se tak již potřetí soutěží o zajímavou a atraktivní cenu, kterou věnoval sám legendární DR. OETKER!

A jelikož pravidla této hry zcela jistě všichni znáte, můžete se tak znovu a bez zbytečného ostychu pustit do bádání, čímž současně začít usilovat o motivační prémii, kterou je ***dárkový balíček od společnosti DR. OETKER, jenž obsahuje teflonové nádobí, kuchařku a malé překvapení*** **v CELKOVÉ HODNOTĚ 500 KČ!**

Řešení v podobě 4 označených čísel nám můžete posílat na známý *e-mail SOUTEZE@VECERNIKPV.CZ, či na adresu PROSTĚJOVSKÝ Večerník, Olomoucká 10, Prostějov. Lze také telefonovat do redakce na číslo 582 333 433 a to do PÁTKU 25. KVĚTNA 2012, 12:00 hodin.*

Správné vyluštění z minulého čísla znělo 5 - 9 - 5 - 1, načež v pořadí celé historie tohoto klání se už jednapadesátým výhercem stal ***Marián BOROVSKÝ, Kostelecká 364, Prostějov***, jenž si tak přímo v sídle redakce může vyzvednout zmíněnou výhru **věnovanou naším partnerem, kterým nově je DR. OETKER!**

Jméno dalšího výherce zveřejníme znovu v příštím čísle, které vyjde v PONDĚLÍ 28. KVĚTNA 2012.

Takže jak, ještě jste se nezačali luštit?...

TIP k obrazovce

APLAUS

film ČR (2012)

1

NEDĚLE 27. 5. 2012
20:00 HODIN

Režie: Jaroslav Brabec

Hrají: Marie Málková, David Švehlík, Oldřich Vlach, Jitka Smutná, Lenka Vlasáková, Jaroslava Obermaierová, Svatopluk Skopal, Jan Vlasák, Jana Pidrmanová

Jsou mladí a všechno je před nimi. Ona zpívá a on ji doprovází na klavír. Vítězí v prestižní soutěži a okamžitě je o ně zájem. Agentura je posílá na koncerty po celé republice. Někde je to skvělé, jinde hrozné. Hlavně ale musí jezdit rychle, než je vytlačí laureáti z jiných soutěží. A David s Hanou jezdí a hrají a jsou šťastní. A pak se jedné noci, na zpáteční cestě, všechno zastaví. Vteřina nepozornosti a kolo štěstí se zadrhne. Můžete láteřit, plakat, prosit - všechno je marné. Neexistuje žádná spravedlnost, žádná omluva, nic. Existuje jen příčina a následek.

Herci Máša Málková (Hana) a David Švehlík (Dan) hrají jako o život. A o život opravdu jde. I když se ke všemu přiznají, i když se cítí vinni, i když se oba snaží všechno vzít na sebe, jejich kariéra se hroutí, agent mizí a jejich neštěstí přitahuje už jen bulvár. Z vítězů se stávají poražení, z milenců - vrazi. Nic jim nepomůže, nic je nezachrání. Stejně jako každého z nás, kdo by se dostal do podobné situace... Snad ještě nikdy se nikomu nepodařilo tak přesně, drtivě, popsat průběh jedné lidské chyby. Příběh té krásné, sympatické, kultivované dvojice vás vtáhne a nenechá chladným...

VÍCE NEJEN O TOMTO TUZEMSKÉM SNÍMKU ČTĚTE V MAGAZÍNU TV POHODA!

Luštíme s restaurací U TŘÍ BŘÍZ

Vylosovaným výhercem z minulého čísla je Alena Polednová, E. Beneše 68/29, Prostějov
Cenu od restaurace **U tří bříz, poukaz v hodnotě 500 Kč** na konzumaci jídla a pití, si vyzvedněte v redakci.
Správné řešení z minulého čísla: ... v samostatném klimatizovaném salonku.
Dnešní tajenku zašlete nebo zatelefonujte do pátku 25. 5. 2012.

-BoK-	Tyto krátké kabáty	Evropan trefený Amorem	Vojenský vlak	Bylina	◆	Diplom ang. zkr.	Solmiz. slabika	Akta anglicky	Chemický prvek	Tam zastar.	◆	Nealkoholická piva	Alkan s dvěma atomy uhlíku	Pádová otázka	Díl	◆	Tykvovitá rostlina	Jedem z mušketýrů	2. díl tajenky	Útočně napadat
Ohlas knižně					Trhan obecně / Jednotka hlasitosti						Americký herec / Gibbon					Kobra zoolog.				
1. díl tajenky																Úder otěžemi / Tlak krve zkratka				
Trhavina							Rajčata knižně / Milovník lidí							Jídlo / Sálací topidlo						
Umělá tkanina						Výzkumný pracovník / Letadlo knižně									Čnící skála / Mužské jméno					
Svobodný statek					Solmiz. slabika / Biblická postava								Econom. adviser ang. zkr.			Osiřele knižně / Na kterém místě				
Výkon knižně				Pořádek knižně / Na které místo									Tlach				Sovereing ang. zkr. / Ten i onen			
Abvolt značka			Pádová otázka / Ne anglicky										Úhor					Souhlas obecně / Antoušek		
◆	Tělovědec / Kruchta v chrámě												Vzít							
Pouze nářečně					Římsky 51 / Bonbon dětsky								MPZ Maroka / Tvar chleba			Autorský arch zkr. / Odvetný úder			Biblická postava	Neobutí
Koupat				Sloní zub / Část chodidla				Africký kmen	Jméno brankáře Viktora	Síň řeckého chrámu	Knihy fotografií	Hlušina slangově / Debaty sloven.					Severské zvíře / Dezinfekč. prostředek			
Pedagog. institut zkratka			Znoj / Kořist				Věž u mešity / Kapusta nářečně								Značka osmia / Církva knižně			Váhavý souhlas / Lionel domácky		
Mozol						Vojenské lůžko / Voltampér značka								Jižní plod / Rozt. skleróza zkr.						
3. díl tajenky																				
Francovka					Janinský paša				Sídlo ve Francii						Rumunský leu zkratka				Peck; Naja; aret; kamýk; perk; Sains; empora; vltod; Mahi;	

Restaurace
„U Tří bříz"
Dolní ulice Prostějov
NEJVĚTŠÍ VÝBĚR ZVÝHODNĚNÉHO POLEDNÍHO MENU
„u nás kvalitu ochutnáte"

REALITY AREA

ing. Dagmar Goeblová
Žižkovo nám. 14
796 01 Prostějov
Tel./fax: 582 337 290
mobil: 603 891 701
E-mail: realityarea@volny.cz
www.realityarea.cz

BYTY-PRONÁJEM

Garsonka C. Boudy, PV 5800Kč/měs. vč. ink.
1+kk, Palackého, PV, 43,5m² 4000Kč/měs. + ink.
3+kk, nám. TGM, PV. 146m², vl. vytápění 6300Kč/měs. + inkaso
3+1 Puškinova ul. 5 400 Kč/měs. + ink.
Pronájem GARÁŽE ul. Svatoplukova, PV Cena: 800Kč/měs.

BYTY-PRODEJ

3+1 s garáží, Nám. Spojenců, PV. Os. vl.,cihl, 2. patro, 78m², v ceně garáž ve dvor. traktu **Cena: 1 500 000Kč**
4+kk, Nerudova, PV, Dr., cihl.103m², 4.NP, sklep 20m². **Cena: 1 300 000 Kč**
1+kk C. Boudy, PV, cihl.,os.vl.,34m², 1. patro **Cena: 580 000Kč**
Prodej nových cihl. bytů do osob. vl. v Nezamyslicích. 2x 1+1 za 450 000Kč, 2x 2+1 za 560 000 Kč, zahrádka, dvůr, komory k bytům.
3+1 s lodžií,ul. Kostelecká, PV. Druž., 6. patro s výtahem, byt po rekonstr. **Cena: 1 099 000 Kč**
3+1 s lodžií, ul. Moravská, PV. Os.vl., 1. patro, zděné jádro, koupelna s vanou, plast. okna, zateplení atd. **Cena: 1 200 000 Kč**

Pronájem objektu bývalé školy v Držovicích, vhodné na kanceláře, služby, lehkou výrobu. **Bližší INFO v RK.**

Prodej bývalého zámečku v centru obce Smržice. Obytný dům s bývalým mlýnem a velkou zahradou. Pozemek 2 774m². Obecní voda, studna, plyn, el. energie, kanalizace. **Cena: 2 500 000 Kč**

Prodej novostavby byt. domu v obci Nezamyslice, byty 2x 1+1 a 2x 2+1, dvůr, zast. plochy 368m².Kolaudace 2011. **Cena: 2 020 000 Kč**

RD 4+1 v Klenovicích na Hané, s předzahrádkou a dvorem. Garáž a dílna. Koupelna s vanou, plyn. ÚT, obec. voda. Zast. plocha 343 m². **Cena: 500 000 Kč**

Prodej novostavby RD 2+1 v Nezamyslicích se zahrádkou. **Cena: 650 000Kč**

Pronájem nebyt. prostor - dříve obchod na ul. Knihařská v PV. Přízemí, vlast. vchod, 90m², WC, vl. vytápění. **Cena: 5000 Kč/měs. + ink.**

Pronájem sklad.a výrob. areálu v PV-Domamyslicích. 415m² nebyt. prostor a 200m² uzavřený dvůr. **Cena: 16 000Kč/měs. + inkaso**

Pronájem 2 kanceláří na ul. Havlíčkova, PV. Přízemí, 43m², kuchyňka, WC, alarm, plast. okna, žaluzie. **Cena: 5000Kč/měs.+ inkaso**

POZEMKY

Prodej zahrady 540m² - st. místo v Držovicích. **Cena: 800Kč/m²**
Prodej pozemků v Držovicích určených územ. plánem na výstavbu RD **Info v RK.**
Prodej posledních tří st. pozemků v Bedihošti na výstavbu RD. Výměry pozemků 1197m² a 2x 972m². V lokalitě již probíhá výstavba RD. Klidná lokalita, 5km od Prostějova. **Cena: 550Kč/m²**

Prodej zahrady - staveb. místa na RD i na podnikání v Držovicích. Výměra 2820m², včetně RD s průjezdem na pozemek. El.energie 220/380V, studna, plyn a kanalizace před domem. **Cena: dohodou**
Prodej pozemku 816m² na výstavbu RD s podílem 100m² na komunikaci ve Vrahovicích. **SLEVA : 695 000 Kč**
Prodej pozemku 956 m² na RD v Prostějově Vrahovicích. Voda, kanalizace, el. e. v místě. **Cena: 900 Kč/m²**

JH REALITY
REALITNÍ KANCELÁŘ

Kvalitní služby od roku 1992

Rostislavova 8
796 01 Prostějov
☎ 582 341 705
☎ 608 805 659, 775 341 705
E-mail: jhreality@jhreality.cz
www.jhreality.cz

BYTY – PRODEJ:

1+1, Pv, sidl. E. Beneše	Kč 579.000,-
2+1, sidl. Svobody	Kč 899.000,-
3+1, Pv, Švýcarská ul.	Kč 940.000,-
3+1, Pv, ul. B. Šmerala	Kč 1.049.000,-
3+1, Mozartova ul.	Kč 1.590.000,-

BYTY – PRONÁJEM:

1+kk, Školní ul.	Kč 5.000,-/měs. + inkaso (1.500)
1+1, Krokova ul.	Kč 5.600,-/měs. vč. inkasa
1+1, Tylova	Kč 5.900,-/měsíc vč. inkasa
1+1, Žeranovská ul.	Kč 5.900,-/měsíc vč. inkasa
1+1, Spitznerova ul.	Kč 4.000,-/měs.+ink. (2.000)
1+1 - zařízený, Krasická ul.	Kč 6.800,-/měsíc vč. inkasa
2+kk, Školní ul.	Kč 5.000,-/měs. + ink. (2.000)
2+kk, Raisova ul.	Kč 5.000,-/měsíc + ink. (2.000)
2+1, sidl. Svobody	Kč 7.300,-/měsíc vč. inkasa

GARÁŽE - PRONÁJEM:

Garáž. stání – Olomoucká ul.	Kč 1.000,-/měsíc

Foto každého bytu najdete na: www.jhreality.cz

NOVINKA!

Víceměřice, okr. Prostějov
Prodej pozemku s rozestavěným rodinným domem 5+1 s garáží o celk. výměře 782 m², rozměr 15,5 x 52 m. Inž. sítě před domem + studna na pozemku. Zast. plocha 268 m², zahrada 514 m². **Cena: Kč 399.000,-**

Prostějov, Šlikova ul.
Prodej domu se 2 byty 3+1, garáž, zahrádka. Dům celý podsklepený, možno vybudovat další byt v podkroví. Atraktivní lokalita u Kolářových sadů. Zast. plocha vč. zahrádky 222 m²
Cena: Kč 2.790.000,-

Prostějov, Vrahovice (u koupaliště)
Prodej RD s byty 2+1 a 3+1, průjezd, garáž, sklep, dvůr, velká zahrada. Plyn. ÚT. Zast. plocha 269 m², zahrada 1019 m².
Cena: Kč 2.100.000,-

Skalka, okr. Prostějov
Prodej RD 3+1 po opravě, krb, balkon, terasa, zahrada, stodola. Zast. plocha 277 m², zahrada 357 m². **Cena: Kč 1.595.000,-**

Stražisko, okr. Prostějov
Prodej RD 4+1, sklep, půda, plyn. ÚT, obec. voda + vl. studna. Zast. plocha 184 m², zahrada 342 m². **Cena: Kč 899.000,-**

SLEVA!

Kralice na Hané, okr. Prostějov
Prodej pozemku na stavbu RD u obecního parku, výměra 1000 m². **Cena: Kč 599.000,-**

Exkluzivní vydavatel REALITNÍ NOVINY

Reality Kocourek
znalecká a realitní kancelář

Přemyslovka 3
796 02 Prostějov
tel./fax: 582 330 169
mob.: 608 630 108
www.reality-kocourek.cz
E-mail: info@reality-kocourek.cz
Člen evropského klubu realitních kanceláří

- *Zprostředkování prodeje a pronájmu*
- *Znalecké posudky a tržní ocenění nemovitostí*

Nabízíme:

BYTY – PRODEJ

Byt 1+1, Prostějov, sídl. Svobody, podlahová plocha 35 m², cena 600.000,- Kč
Byt 2+1, Prostějov, Šárka, po rekonstrukci, podlahová plocha 70 m², cena 840. 000,- Kč SLEVA!!!
Byt 2+1 Prostějov, V.Špály cena 750.000 Kč
Byt 1+1 Olomouc, I.P.Pavlova cena 820.000 Kč
při rychlém jednání SLEVA!!!

BYTY – PRONÁJEM

Byt 2+1 Plumlov, ul. Lesnická, cena 5.500 Kč+ink.
Byt 2+1 se šatnou, ul. Kpt. O. Jaroše, Prostějov, cena 7.900,- Kč vč. inkasa
Byt 2+1, Prostějov, Šárka, po rekonstrukci, podlahová plocha 60 m², cena 7.500,- Kč vč. inkasa
Byt 1+1 Prostějov, ul. Svatoplukova cena 5.500 Kč+inkaso

RD – PRODEJ

RD 2+1 Drahany - přízemní rodinný dům s komorou a garáží, bez koupelny, celková výměra 119 m². **Více informací a cena v RK**

RD 4+1 a 1+1 Otaslavice– přízemní samostatně stojící RD. K RD náleží garáž, místnost se soc. zařízením a objekt bývalé pily. Vhodné k bydlení i podnikání, zajímavá a klidná lokalita s malebným pozemkem. Celková výměra pozemků je 11.050 m². **Více informací a cena v RK**

Vila Plumlov – Hamry – samostatně stojící, zděná, u lesa, celková výměra pozemku 1780m² **cena 2.180.000 Kč**

Prostějov, Vrahovice – novostavba rodinného domu s dvojgaráží a zahrádkou, celková výměra pozemku 700m² **cena info u RK**
RD 3+1 Plumlov – přízemní, zděný rodinný dům s garáží, dvorem a zahrádkou, celková výměra pozemků 636m² **cena 949.000 Kč**

RD 3+1 Lutín – přízemní rodinný dům s garáží, dvorem a zahradou o celkové výměře 990m² **Cena 1.600.000 Kč**

RD 4+1 Protivanov – přízemní cihlový rodinný dům se zahradou a garáží, celková plocha pozemku 1300m² **Cena 1.390.000 Kč**

NEBYTOVÉ PROSTORY – PRONÁJEM

Prostějov, ul. Svatoplukova vhodné jako kanceláře, sklad, 132 m² **cena 1.200 Kč/m²/rok + ink.**
Hala s kancelářemi – okrajová část Prostějova, ul. Za Kosteleckou, užitná plocha 328 m² **cena 20.000 Kč/měsíc + inkaso**
Hala, Prostějov, ul. Svatoplukova - pronájem 1.NP, 350 m², objekt sloužící ke skladování a garážování, **cena 15.000,- Kč/měsíc**
Garáž, Prostějov, J.Lady cena 1.100 Kč/měsíc
Prostějov, Svatoplukova – vhodné jako obchod, kanceláře **cena od 8.000Kč/měsíc**
Prostějov, Vrahovická – obchod, sklady… …400m² **cena 1.000 Kč/m²/rok**

KOMERČNÍ NEMOVITOSTI

Výrobní a skladovací areál Čelechovice na Hané – pražírna kávy sestávající se z administrativní budovy s bytem 4+kk a z výrobních a skladovacích prostor **Cena info u RK**

Penzion Kubíček, Prostějov - prodej penzionu s restaurací v klidné části Prostějova, po kompletní rekonstrukci. Penzion se nabízí včetně zařízení, celkem 9 pokojů. Náleží k němu parkovací plocha. **Cena informace v RK**

STAVEBNÍ POZEMKY PRO RODINNÉ DOMY

Prostějov – Vrahovice – inženýrské sítě na hranici, celková výměra1665 m², studna **Cena 600 Kč/m²**
Plumlov-Lesnická - Prodej pozemku určeného na stavbu RD, inženýrské sítě na hranici.Celk. výměra cca 1500 m². **Cena 900,- Kč/m²**

POZEMKY - PRODEJ

Prostějov - orná půda, do budoucna v územním plánu jako plochy smíšené výrobní, rezerva, celková výměra 27 766 m², **Cena 250 Kč/m².**
Prostějov - orná půda, v územním plánu jako plocha pro výstavbu bytových domů, celková výměra 9760 m², **Cena v RK.**
STUDENEC - Prodej zahrady o celkové výměře 648 m² v obci Čelechovice na Hané – Studenec. Možnost i pronájmu. **Cena: 60.000 Kč**
Prostějov - celková výměra 2303 m², u rychlostní komunikace E462 naproti čerp. stanice OMV, **cena 200 Kč/m².**
Prostějov - celková výměra 4742 m², možnost pro komerční výstavbu. **Cena 450 Kč/m².**
Zahrada Ptenský dvorek, Paseky – celková výměra 3395m², prodej možný po částech, vhodný pro stavbu rekreačního objektu **cena 120 Kč/m²**
Slatinice - orná půda, výměra 9882m², výhledově stavební pozemek **cena 250 Kč/m²**
Slatinice – orná půda, výměra 7972m², výhledově stavební pozemek **cena 200 Kč/m²**

Kompletní nabídku naleznete také na www.reality-kocourek.cz

REAL MORAVIA

Člen Asociace realitních kanceláří
Člen skupiny RAA

Dukelská brána č. 4, Prostějov
www.realmoravia.cz
Tel. 582 349 595, 777 251 878

Rodinné domy:

VRCHOSLAVICE - RD 3+kk, podsklepený, jednopodlažní s garáží a s možností rozšíření obytné plochy do podkroví. Dům po částečné rekonstrukci z roku 2008. **CENA: v RK**

Prostějov - řadový RD 2x 3+1se zahradou, byty 80 a 86 m², podkroví je možné využít pro půdní vestavbu. Klidná lokalita u parku, školka, škola. **CENA v RK.**

PV - zděný nadstandardní byt 4+1, 113 m² v 1. a 2. NP, v lokalitě historického centra Prostějova. **CENA v RK.**

URČICE - RD 3+1 s garáží a zahradou, výměra pozemku 818 m². **Cena v RK**

KRASICE BYT 3+KK, 85 m2 s balkonem 3,9 m² ve 2.NP zděného domu. Byt je orientovaný na jihozápad. Předmětem prodeje je kuchyňská linka včetně vestavných spotřebičů, v ložnici vestavěné skříně. K bytu je možnost dokoupení garáž. stání v 1.PP domu. **Cena v RK**

BRODEK u PV - prodej novostaveb nízkoenerg. RD o disp. 5 + kk s garážovým stáním, hosp. stavením a s užitnou pl. 125 m², na pozemku 333 m². **CENA 2.756.000,-Kč**

ČELECHOVICE - KAPLE - 3+1s menším pozemkem. Výměra pozemku 251 m². **CENA: 790.000,-Kč**

Pozemky:

PLUMLOV - prodej exkluzivního stav. pozemku k výstavbě RD s pěkným výhledem na Plumlovskou přehradu a Prostějov. Veškeré IS, výměra 1351 m². **CENA v RK.**

VÍCE NEMOVITOSTI NA: WWW.REALMORAVIA.CZ

impulsreality
Znalecká a realitní kancelář

TEL: 775 246 321, 776 294 498

TIP TÝDNE
Prodej RD, Kostelec na Hané

Prodej RD po kompletní zdařilé rekonstrukci o dispozici 3+1 s šatnou, zahrada, **cena: 2890000,-**

Prodej RD PV ul. Šafaříkova

Prodej RD o dvou bytových jednotkách 3+1 a 2+1 s prostornou zahradou, **cena: 2890000,-**

Prodej RD Přemyslovice

Prodej RD 3+kk s možností rozšíření, **cena: 390000,-kč**

Prodej RD Držovice

Prodej RD 2+1 s možností rozšíření, velká zahrada, celkově po rekonstrukci, vlastní parkovací stání **cena: 1.850.000,- Kč**

Prodej RD Dobromilice

Prodej RD s velkou zahradou s ovocnými stromy, **cena: 495000,-**

Prodej 2+kk, PV- Studentská ul. - SLEVA!

Prodej cihlového bytu 2+kk, v nové zástavbě. **Cena 990.000,- Kč**

LD REAL
Lenka Dokládalová
realitní a pojišťovací kancelář

800 107 014
e-mail: *lenka.dokladalova@seznam.cz*
adresa: *Wolkerova 4, Prostějov*
Lenka Dokládalová 777 952 027
Ladislav Dudík 777 192 434

Hledáme:

- **RD 2+1, 3+1 s menší zahrádkou do 700.000,- v okolí Prostějova**
- **RD 2+1, 3+1 Kostelec na Hané**
- **Byty v osobním vlastnictví 1+1, 2+1, 3+1**
- **Cihlový byt 3+1, OV pro klienta s hotovostí**
- **BYT 2+1 PRO KLIENTA S HOTOVOSTÍ**
- **Byt 4+1 po rekonstrukci**
- **Pronájem bytu 1+1, 2+1**
- **Pronájem menšího RD se zahradou**
- **pozemky pro výstavbu v k.ú. Slatinice**

Byty – pronájem

NOVINKA! Byt OV/ panel, 1+1 Sidl. svobody, 2. NP, 34 m², lodže, volný ihned **cena: 5.900,- vč. inkasa**

Byty – prodej

NOVINKA! Byt dr./panel, 3+1 (možnost předělání na 4+1) Okružní ul., 2. NP, 68 m², volný ihned. Zajistíme financování koupě bytu. **Cena: 950.000,- Kč**

Rodinné domy

SLEVA! RD 2+0 se zahradou Kaple – Čelechovice na Hané, zast. pl. 194 m², zahrada 186 m², obecní vodovod, plyn před domem, volné ihned, **cena: 480.000,- Kč**
SLEVA! RD 5+1 s garáží Otinoves, zast. pl. 209 m², zahrada 160 m², vl. studna, ÚT/plyn, žumpa, po část. rekonstrukci, vhodné k bydlení i rekreaci, **cena: 899.000,- Kč**
RD 3+1 Prostějov, s možností rozšíření podkroví , garáží 41 m², zahrdou 529 m², komerční nemovitostí 145 m², která lze přebudovat na další bytovou jednotku. Celková plocha pozemku 1015 m². IS - vl. kopaná studna, el. 220/380, plyn, kanalizace. Klidná lokalita blízkosti lesoparku Hloučela. **Cena v RK**
NOVINKA! Řadový RD 4+1, Domamyslice, jednpodl. s obytným podkrovím, rek. 2006, celková plocha pozemku 220 m², zast. pl. 112 m², užitná plocha RD 162 m². **cena: 2.770.000,-**
NOVINKA! RD 6+1, Hrubčice, dvoupodlažní, rek. 2007, celková plocha pozemku 639 m², zast. pl. 503 m², užitná plocha RD 240 m². **cena: 3.390.000,-**

Pozemky

St. pozemek Stařechovice, výměra 1.505 m², možnost stavby RD. **Cena: 350,-/m²**
SLEVA! Zahrada Želeč, výměra 1.644 m², lze využít ke stavbě RD, komerčně i na rekreaci. **Cena: 750.000,- Kč**
Pozemek Prostějov – Držovice – orná půda, určený ke komerčnímu využití, přístup po asfaltové silnici, výměra 7.925 m². **Cena: 680,- Kč/m²**
NOVINKA! Zahrada ve Lhotě pod Kosířem o výměře 1.311 m² s možností výstavby zahradního domku. **Cena 75.000,-**
NOVINKA! Nabízíme k prodeji ornou půdu v kat. úz. Topolany u Vyškova (12.500 m²), Moravské Prusy (1.650 m²), Výšovice (3.000 m²), Určice (1.790 m²). **Cena: dohodou**
NOVINKA! Nabízíme k prodeji zahradu s možností výstavby RD v kat. úz. Topolany u Vyškova o výměře 1.338 m². **Cena: dohodou**

Ostatní

NOVINKA! Nabízíme k prodeji garáž na 3 auta v Držovicích o výměře 78 m² , celková plocha pozemku 156m m². Možnost využití: parkování, sklad, dílna, přestavba na menší RD.

Prodej stavebního pozemku v obci Seloutky o výměře 1003 m2 (20 x 50 m)

Vedeno jako orná půda – v územním plánu k výstavbě RD.
Klidná lokalita, 4 km od Prostějova ve směru od Domamyslic, s výhledem na lesy. IS – přípojka elektřiny zřízena, ostatní (voda, plyn, kanalizace - na hranici pozemku).
Přístup k pozemku z veřejné komunikace.

Možnost stavby RD na klíč v ceně 2,99 mil. Kč včetně DPH s již domluveným dodavatelem (autorem projektu i realizace sítí).

Projekt je zpracován na přízemní RD (bungalov)

4+1 (se dvěma koupelnami), s garáží pro 1 auto a se stáním před domem od cesty,

orientace na JZ, obytná plocha 104,26 m2, garáž 22,26 m2.

Stavební povolení je v řízení, výstavba možná od června 2012.

nejedná se o prodej přes RK

Cena: 1.100.000 Kč **tel.: 737 654 731**

SPUSTILI JSME NOVÉ WEBOVÉ STRÁNKY
www.vecernikpv.cz

REALITY POHODA

- pohodové vyřízení realitních služeb

Kostelecká 5, 796 01 Prostějov, v budově ČP
tel.: 607 915 184
reality.pohoda@seznam.cz,
www.realitypohoda.jsemin.cz

Supernovinky :

1) 1+1 OV, Družstevní	650 tis.Kč
2) 1+1 DR, Sidl.Svob	710 tis.Kč, po rek.
3) 2+1 OV E.Beneše, nízké nákl.	750 tis.Kč
4) 2+1 OV Moravská po rekonstr.	860 tis.Kč
5) 2+1 DR, Holandská, lodžie, 44 m²	699 tis.Kč
6) 2+1 DR Finská, 44 m²	699 tis.Kč
7) 2+1 OV, Svatoplukova, 80 m²	880 tis.Kč
8) 2+kk DR, Tylova, podkr.	999 tis.Kč
9) 3+1 OV, Okružní, 82 m², 2 lodžie	1.350 tis.Kč
10) RD 4+1 Dřevnovice, garáž, zahr.	480 tis.Kč
11) RD 6+1 Otaslavice, ZP - 843 m², zahr.	1.590 tis.Kč
12) RD 6+1 Vicov, ZP - 224 m²	1.790 tis.Kč
13) RD 5+1 Hrubčice, ZP - 469 m²	1.850 tis.Kč
14) RD 3+1 Mostkovice, ZP - 78 m², velmi pěkný	2.460 tis.Kč

Pronájmy :

1+1 Šlikova, zařiz.	7 tis.vč.ink.
1+1 Vodní	5 tis. + ink.
1+1 Čelechovice	5 tis.vč.ink.
1+1 Libušinka	5 tis.+ ink.
1+kk Dvořákova	5,5 tis.vč.ink.
1+1 Dvořákova	4,5 tis.+ ink.
2+1 v RD Drozdovice	7,5 tis.vč.ink.
2+1 Poděbradovo nám.	5,6 tis.+ ink.
2+kk Krasická	7,8 tis.Kč, část.zařiz.
2+kk Daliborka, podkr.byt, 56m²	5,3 tis.+ ink.
2+kk Daliborka, podkr.byt, 80m²	6,5 tis.+ ink.
2+1 Daliborka, příz., 80m²	6 tis.+ ink.
2,5+1 Olomoucká, 80m²	7,5 tis.+ 600,- el.a plyn
2+kk v RD Vrahovice, zahr.	7,7 tis.
2+1 Bulharská, po rekon.	5,7 tis.+ ink.
3+1 Západní	9 tis. vč.ink.
3+1 E.Beneše	10 tis.vč.ink.
3+kk Olomoucká, příz.85m²	6,5 tis.+ ink.
3+kk Olomoucká,1.P., 92m²	6,5 tis.+ ink.

Výběr nemovitostí z naší nabídky :

Byty :

3+1 okál, Pěnčín	350 tis.Kč
3+1 okál, Přemyslovice	350 tis.Kč
1+1 OV, Kostelec n/H	520 tis.Kč
2+1 OV E.Beneše, nízké nákl.	750 tis.Kč
2+1 OV cihla, Konice, 55 m²	780 tis.Kč
2+1 DR Holandská, 44 m²	699 tis.Kč
2+1 DR Finská, 44 m²	699 tis.Kč
2+kk DR, Tylova, podkr.	999 tis.Kč
3+1 OV E.Beneše	999 tis.Kč
2+1 OV Bulharská, krásný zrek.	1.300 tis.Kč
3+1 OV, E.Beneše	1.025 tis.Kč
3+1 OV Italská, po část.rek.	1.150 tis.Kč
3+1 DR, Belgická	1.150 tis. Kč
3+1 OV, V.Špály, 74 m²	1.190 tis.Kč
3+1 OV Západní, 70 m²	1.150 tis.Kč
3+1 OV, Okružní, 82 m², 2 lodžie	1.350 tis.Kč
4+1 OV, Hrdlořeze, 80 m²	790 tis.Kč

RD :

RD k rekonstr., Štětovice, dvorek	300 tis.Kč
RD 2+1 Unčice, i jako chalupa	230 tis.Kč
RD 4+1 Dřevnovice, garáž, zahr.	500 tis.Kč
RD 3+1 Chválkovice n/H, zahr.	700 tis.Kč
RD 3+1 Husovo nám., před rekonstr.	865 tis.Kč
RD 4+1 Kostelec n/H, 162 m², před rekonstr.	940 tis.Kč
RD 3+kk, Plumlov, 100 m²	1.350 tis.Kč
RD 5+1 Otaslavice, 493 m², zahr.,	1.350 mil.Kč
RD 2+1 Kralice n/H, zahr., gar.	1.450 tis.Kč
RD 3+1 Mojmírova, 193 m²	1.500 tis.Kč
RD 6+1 Otaslavice, ZP - 843 m², zahr.	1.590 tis.Kč
RD 2+1 Pv Melantrichova, 144 m²	1.650 tis.Kč
RD 2+kk, Lidická, Pv , 298 m²	1.689 tis.Kč
RD 6+1 Vicov, ZP - 224 m²	1.790 tis.Kč
RD 5+1 Hrubčice, ZP - 469 m²	1.850 tis.Kč
RD Přemyslovice, 2x 2+1, 406 m²	1.880 tis.Kč
RD Sokolská, 3 byt.jed., 400 m²	1.890 tis.Kč
RD 6+kk Vicov, 1579 m²	1.999 tis.Kč
RD 5+3 Winklerova, zahr.	1.999 tis.Kč
RD 5+1 Čehovice, 1135 m², zahr.	1.999 tis.Kč
RD Vrahovice, hostinec, 3 byt.jed.	2.080 tis.Kč
RD 3+1 Mostkovice, ZP - 78 m², velmi pěkný	2.460 tis.Kč
RD 5+kk Bedihošť, zahr., 1.000 m²	4.790 tis.Kč

Komerční prostory :

- kavárna k pronájmu, v objektu sauna, tělocvična, spinning, vhodné jako kavárna, cukrárna, pizzerie, občerstvení, celý objekt pro lékaře, zubaře, rehabilitace, aj. cena v RK
- 2 x trafika - prodej, cena 25-50 tis.Kč, pronájem dohodou

Prodejny - pronájem : Plumlovská, Svatoplukova, Kostelecká ul.

Zeměd.usedlost Určice - 1000 m²	790 tis.Kč

Další komerční prost. - viz. web RK.

Garáže:

- Pronájem v lokalitách Šmeralova, Brněnská, Vrahovice, viz. web RK.
- Prodej : Močidýlka, Držovice, Domamyslice, u nové nemocnice, Myslbekova, u Krasického rybníku, Bedihošť.

Chaty a chalupy :

2+1 Seč, skalka, kůlna, 380 m²	490 tis.Kč
2+1 Studnice (okr.Vyškov), 84 m², zahr.	689 tis.Kč

Pozemky :

Prodej zahrady - za Cilem	88 tis.Kč
Domamyslice - 6000 m²,	1280 Kč/m²
Čechovice - zasiťov., 3300 m²	2200 Kč/m²
Vrahovice - 657 m², zasiťovaný,	1 mil.Kč
- 2000 m²,	600 Kč/m²
- 578 m²	780 tis.Kč - zasiťované
Držovice - 856 m²,	935 Kč/m²
- 3300 m²,	450 Kč/m²
Pv u Kauflandu - 3500 m²,	2.250 Kč/m²
Bělecký mlýn - 2.532 m²,	350 Kč/m²
- 1000 m²	240 tis.Kč
Bedihošť - 940 m²	650 tis. Kč
Hrubčice - 2 pozemky	za 880 Kč/m²
Alojzov - 3000 m²,	375 Kč/m²
Vicov - 25 parcel 797 - 1578 m²,	450 Kč/m²
Otonovice - 3050 m²,	295 Kč/m²

Disponujeme pozemky v oblasti:
Prostějov, Vrahovice, Ohrozim, Plumlov, Strážisko, Otonovice, Ohrozim, Alojzov, Otinoves, Olšany, Zdětín, Hrubčice, atd.
viz. web RK

OSTATNÍ NEMOVITOSTI VČETNĚ FOTOGRAFIÍ NA WEB.STRÁNKÁCH RK, INFO ZODPOVÍME TEL. ČI V NAŠÍ KANCELÁŘI.

REALITY POLZER

REALITNÍ KANCELÁŘ

Plumlovská 34, 796 01 Prostějov,
info@realitypolzer.cz

BYTY

Volejte: 739 322 895

1+1 M.Pujmanové OV 35m2+lodžie	480.000Kč
1+1 Šárka cihla	k jednání 530.000Kč
1+1 E.Beneše 39m2+lodžie	570.000Kč
1+1 Okružní po rekon., i zařízený	580.000Kč
1+1 Dobrovského 44m2	590.000Kč
Novostavba 2+kk Krasická 75m2	1.949.000Kč
2+1 J. Zrzavého 58m2+lodžie	700.000Kč
2+1 Libušinka 63m2	839.000Kč
3+1 Francouzská 72m2 OV	989.000Kč
3+1 Západní OV 72m2 část rek.	1.080.000Kč
3+1 Krasická 99m2, zánovní	1.949.000Kč

Volejte: 723 335 940

1+1 Husovo nám. 43m2	489.000Kč
1+1 Pv 40m2 cihla k rek.	550.000Kč
2+kk PV 60m2 cihla, garáž	650.000Kč
2+kk Janáčkova 60m2 cihla	799.000Kč
2+1 Vápenice 50m2 cihla	749.000Kč
3+1 Výšovice cihla, garáž	799.000Kč

Volejte: 732 285 189

1+kk Kotěrova OV cihla po rek.	660.000Kč
2+kk Werichova novost. terasa	1.460.000Kč

DOMY

Volejte: 739 322 895

RD 3+1 Hvozd garáž, dvůr k jednání	589.000Kč
RD 4+1 Brodek u Konice zahrada	745.000Kč
Pozemek Žešov 563m2 pro výstavbu RD	445.000Kč

Volejte: 723 335 940

RD 2+1 Otaslavice	100.000Kč
RD 2+1 Dobromilice	195.000Kč
RD 1+1 Otaslavice	350.000Kč
RD 3+1 Rozstání i na splátky	495.000Kč
RD 3+1 Kostelec	549.000Kč
RD 3+kk Kostelec po celk.rek.	cena k jednání
RD 3+1 Baldovec	800.000Kč
RD 2+1 Vápenice	749.000Kč
RD 2,5+1 Smržice 60m2 po rek.	999.000Kč
RD 4+1 Určice	1.625.000Kč
RD 5+1 Vrchoslavice zahrada	k jednání
RD 2x 4+1 Manharda zahrada, 2xgaráž	cena v RK

Volejte: 732 285 189

Chata 2+1 Strážisko zahrada	380.000Kč
RD 4+kk Smržice v rekonstrukci	399.000Kč
RD 1+1 Smržice zahrada	650.000Kč
RD 3+1 Dětkovice zahr.	650.000Kč
RD 3+1 Kostelec n.H. zahrada	850.000Kč
RD 3+1 a 2+1 Klenovice n/H zahr.	930.000Kč
RD 3+1 Myslejovice, zahr. u lesa	950.000Kč
RD 2+1 Kostelec n.H. velká zahr.	1.180.000Kč
RD 3+1 Klenovice n/H velká zahrada	1.349.000Kč
RD 5+1 Čechy p. Kosířem	1.249.000Kč
RD 4+1 Zdětín zahrada, garáž	1.549.000Kč
RD 4+kk Přemyslovce po rek.	1.749.000Kč
4+1 Dětkovice velká zahr.	1.740.000Kč
RD PV Čechovice 3+1 a 2+1 dvůr zahr.	3.650.000Kč
6+kk Kostelec n.H. novostavba dvojgar.	3.650.000Kč
RD 4+1 Mostkovice po rek. zahrada	3.850.000Kč
RD 4+1 Pv-Domamyslice gar. zahr.	3.889.000Kč

Volejte: 731 541 589

RD 1,5+1 Vítčice dobrý stav	230.000Kč
RD 3+1 Doloplazy	550.000Kč

NOVOSTAVBY NA KLÍČ

Volejte: 739 322 895

RD 3+kk Žešov	1.734.000Kč
RD 4+kk Py-Vrahovice	1.860.000Kč
RD 3+kk Žešov	1.951.000Kč
RD 4+kk Py-Vrahovice	2.270.000Kč
RD 4+kk PV-Žešov	2.277.000Kč
RD 4+1 Pv-Vrahovice	2.280.000Kč
RD 4+kk Bystročice	2.510.000Kč
RD 4+kk Plumlov	2.970.000Kč
RD 4+1 Pv-Vrahovice	2.970.000Kč

Volejte: 732 285 189

RD 2+kk Pření	1.490.000Kč
RD 3+kk Kostelec na Hané	2.459.000Kč
RD 4+1 Kostelec na Hané	3.190.000Kč

CENY VČETNĚ POZEMKŮ

PRONÁJMY

Volejte: 739 322 895

1+1 Šlikova po rekon.	4.500Kč+1.500ink
1+1 Knihařská po rekonstrukci	4.800Kč +ink
1+1 Šárka 35m2	5.000Kč vč.ink
1+1 E.Beneše 39m2+ lodžie	5.700Kč vč.ink
2+kk Krasická zánovní 56m2	6.300Kč+1.500ink
2+1 Krapkova cihla	7.000Kč vč. ink
2+1 Karlov 65m2 po celk.rek	6.400Kč + ink
3+1 Tylova 75m2 část. zař.	7.000Kč+ el.
3+1 Západní 70m2+lodžie	9.500Kč vč.ink

Volejte: 723 335 940

1+kk Hliniky po rek.	4.500Kč+ink.
1+1 Joštovo nám. 45m5	3.900Kč+650ink
2+1 Hliniky 54m2	6.000Kč+ink
2+kk Daliborka 56m2	5.300Kč+ink.
2+1 Daliborka	6.000Kč +ink
3+kk Olomoucká 80m2 nový	6.000Kč+ink
3+kk Olomoucká 95m2 nový	7.000Kč+ink
3+kk Hvězda podkr.80m2	6.000Kč+ink.
3+1 u Němčic, 70m2 garáž	7.000Kč vč. ink.
3+1 Hliniky	6.500Kč +ink
RD Určická	9.000Kč+ink.
RD Rozstání garáž	6.000Kč +el.
RD 5+1 Klenovice zahrada bazén	info v RK

Volejte: 732 285 189

3+1 Olomoucká cihla 78m2 po rek	8.500Kč+el

OSTATNÍ

Volejte: 723 335 940

Garáž za Mechanikou 20m2	139.000Kč
Garáž Močidýlka	cena v RK
Pron. garáž Plumlovská	800Kč
Pron. garáž Šmeralá	1.500Kč
Pron. prostor Mansarda 100m2	10.000Kč+ink
Pron. obchod Plumlovská 30m2	5.000Kč+ink
Pron. obchod Plumlovská 70m2	6.000Kč+ink
Pron. Kom.prostor Průmyslová	300Kč/m2/rok
Pronájem kom.objekt PV 500m2	10.000Kč+ink
Pron. kom. objektu Kralice s bytem	25.000Kč+ink.

PRO KLIENTY HLEDÁME

VOLEJTE: 739 322 895

Byt 3+1 poblíž centra, platba v hotovosti.
Byt 2+1 po rek., u centra, id. Bulharská a okolí. Platba hotově
Pozemek pro výstavbu RD Prostějov a okolí.
Pronájem bytu 1+1 nebo 2+1 v PV.

NABÍZÍME

VOLEJTE: 739 322 895

- ✓ VÝKUP NEMOVITOSTÍ ZA HOTOVÉ
- ✓ ODMĚNU AŽ 10.000,-Kč ZA TIP NA NEMOVITOST NA PRODEJ
- ✓ VEŠKERÉ SLUŽBY PRO PRODÁVAJÍCÍ ZDARMA
- ✓ NEJVĚTŠÍ NABÍDKU NEMOVITOSTÍ V PROSTĚJOVĚ
- ✓ VÝSTAVBU RODINNÝCH DOMŮ NA KLÍČ
- ✓ BEZPLATNÉ REALITNÍ PORADENSTVÍ

VOLEJTE: 732 285 189

- ✓ PORADENSKÝ SERVIS PŘI VYŘIZOVÁNÍ POZŮSTALOSTI A ODHAD NEMOVITOSTI PRO DĚDICKÉ ŘÍZENÍ

www.realitypolzer.cz

REALITY

Stavební firma hledá pozemek pro výstavbu RD. Pv a okolí 739 322 895.

GARANČNÍ FOND BYDLENÍ
*** realitní kancelář Prostějov**
Svatoplukova 21
Ing. Zuzana Kučerová,
tel.: 774 409 430
aktuálně nabízí:

* RD 4+2, Žeranovská	2.500.000 Kč
* RD 2+1, Nerudova	1.600.000 Kč
* RD 2+1, Vrahovice	950.000 Kč
* RD 2+1, Doloplazy	390.000 Kč
* Byt 3+1, Západní	1.080.000 Kč
* Byt 1+1, cihla, centrum	750.000 Kč
* Byt 1+1, Dobrovského	550.000 Kč
* Byt 3+1+garáž, Niva	430.000 Kč
* Byt 1+1, Určická	290.000 Kč
* Chata, Seč	470.000 Kč
* Chata, Domamyslice	295.000 Kč

Ing. Marie Vymazalová,
774 101 818
aktuálně nabízí:

* RD 5+kk, novostavba	cena v RK
* RD 5+2, Kaple, rek.	1.990.000 Kč
* RD 5+2, Čechy p/K	1.290.000 Kč
* RD 3+kk, Tovačov	995.000 Kč
* RD 3+1, Přemyslovice	650.000 Kč
* Zděná dvojchata Seloutky	590.000 Kč
* Byt 2+1, Dolní	1.150.000 Kč

pronájem:

* Byt 1+1, Libušinka	6.500 vč.ink.
* Byt 2+1, Pod Kosířem	8.000+ink.
* Byt 3+1, Olomoucká	7.000+ink.

Poskytujeme poradenství a právní služby v oblasti převodu domů, bytů a pozemků.
Více na: WWW.BYTY-GFB.CZ

Hledám byt 2-3 + 1, DB, OV v PV. Stav ani cena nerozhoduje. Rychlé jednání. Příp. dluh vyplatím. Tel.: 737 613 617

Pronájem bytu 3+1, (75 m2), ul. K. Svolinského, zděný, vlastní topení, lodžie na jih, výtah, MHD, nemocnice a nákupní středisko 5 min, 6 000 Kč + ink. Volný od 1. 7. Tel.: 602 790 863

Hledám RD nebo pozemek v PV a okolí, stav ani cena nerozhoduje. Rychlé jednání. Děkuji. T.: 605 011 310, 775 063 310 i SMS.

Pronajmu pěkný cihlový byt 2+kk, PV, Krasická ul. 602 775 607

Pronájem garážového stání, podzemní garáže, lokalita sídl. Západ, cena od 900 Kč/měsíc. Tel.: 604 430 934

ODKOUPÍM POZEMEK v PV nebo do 5 km, pole, zahradu, ornou půdu, trvalý travní porost, ostatní plochu. RYCHLÁ PLATBA. Tel .: 608 601 719

Pronajmu byt 3+1 na Zrzavého od 2012. Tel.: 728 346 901

KOUPÍM POLE V PROSTĚJOVĚ NEBO DO 2 KM OD PV. Tel.: 775161982

Prodám velký cihl. slunný byt 1+1. Lokalita blízko centra PV, nová okna. Tel.: 582 344 267

Pronajmeme nebytové prostory v centru PV blízko nám. T. G. M., 115 m2, víceúčelové využití. Tel.: 777 691 077

Pronajmu byt 1+1, 34 m2, panel, po kompletní rekonstrukci, nájem 4 300 Kč + ink. Kauce 7 000 Kč. Tel.: 603 707 033

Pronajmu byt 2+1 se šatnou na V. Špály. 7 500 včetně ink. Tel.: 777 163 747

Pronajmu 2+1. 723 565 897

Pronajmu prostorný byt 2+1 nedaleko Hlavního nádraží v Pv. Tel.: 602 761 859

Prodám RD 4+1, Mostkovice, dvůr, dílny, garáž, velká zahrada, celkem 1 300 m2. RK nevolat. Tel.: 775 322 317

Pronajmu cihl. byt 1+1, ul. Šlikova, PV, po rek., 50 m2, vl. kotel a měřidla + internet, 5.000 Kč + 1.500 Kč ink. 604 820 358

Prodám udržovaný rodinný domek 4+1 v PV-Vrahovice. Cena k jednání 1 900 000 Kč. Tel.: 732 909 368. RK nevolat

Prodám RD 4+1, PV-Krasice. Dvůr, zahrada, parkování před domem. K rekonstrukci. RK nevolat. Tel.: 739 920 190

REALITY

Pronájem bytu 1+1 blízko centra. Cena 6 000 Kč vč. ink. Volný ihned. RK nevolat. Tel.: 604 222 661

Pronajmu byt 2+1 se zahradou, 6 km od PV. 5 500 + inkaso. Tel.: 775 758 828

Vyměním byt 2+kk, panel., v Brně, za 2+1 až 3+1 v PV-cihla. Tel.: 736 291 085

Pronajímám rekreační chalupu na Suchým u Boskovic. Tel.: 736 658 309

Pronajmu cihl. byt 1+1 , lodžie, 3. patro, cena 6 000 Kč včetně ink. Tel.: 776 040 066 RK ne.

Pronajmu byt 2+1, ul. Blahoslavova, 60 m2, parkování ve dvoře. Tel.: 739 494 850

Prodám budovu pro podnikání s nákl. rampou, soc. zázemím, po celk. rekonstrukci v PV (bývalá Jednota). Ihned k použití. Vhodné pro sklad, výrobu apod. 850 m2. Po dohodě možno část ceny na splátky. Cena 4 000 000 Kč (možno i pronájem). Tel.: 608 887 539. RK nevolat.

Pronájem panel. bytu 2+1 se šatnou, ul. Kpt. Jaroše, cca 60 m2 (lodžie+sklep), velmi pěkný udržovaný, částečně zařízený, volný ihned. Nájem: 7 900 Kč/měs. (včetně inkasa) + kauce. Tel: 603 598 193

Pronajmu byt 2+1 (64 m2), cihla. Nám. Spojenců, PV, zvýš. příz. Cena 5 000 Kč + inkaso. Tel.: 731 881 045

Prodám DB 2+1, 56 m2, po kompletní nadstandard. Rekonstrukci. Cena 780 000 Kč. RK ne! Tel.: 777 858 319

Poptáváme menší, starší domeček nebo chatu se zahrádkou, k rekreačním účelům, v standardním stavu, v dosahu železniční dopravy z Prostějova i Olomouce – do 300 tis. Kč. Nabídněte, platíme hotově. Čestné, seriozní jednání pro obě strany zásadní podmínkou. Nabídky prosíme písemně do redakce, odpovíme všem.

Prodám RD v Bedihošti byty 4+1, 2+1, garáž, dílna a zahrada. Tel.: 737 112 123

Prodám RD 4+kk s garáží, ul. Ohrozimská, Plumlov. Cena 2 450 000 Kč. Tel.: 608 813 222 RK ne!

Pronajmu 3+1, ul. Západní. Tel.: 608 839 131 po 16.00 hod.

Prodám stavební pozemek v Prostějově, výměra cca 30x19m. Kompletní inženýrské sítě na pozemku, připraveno ke stavbě RD. Cena 750 000 Kč. Tel.: 737 257 269

Pronajmu RD. Tel.: 723565897

Od 1. 7. 2012 pronajmu byt 2+1 na náměstí v Konici. Tel: 777 888 067

Pronajmu byt 1+1 v RD, blízko centra a hl. nádraží, kompletně vybavený, dlouhodobě, cena 3 500 + ink. Tel.: 731 993 031

Koupím RD, PV a okolí. Cena dohodou. Tel.: 774 676 332

Pronajmu 2+1 v PV. Tel.: 737 500 120

Prodám garáž, 19 m2, ul. Žeranovská. Cena dohodou. Tel.: 588 507 050

Pronajmu 1+1 v PV. Tel.: 607 919 040

Kadeřnice-(níku) platíte vysokou cenu za nájem (salonu nebo křesla)? Máte svoji klientelu? Čekám na vaši spolupráci v skoro v centru – PV, v max. výhodných podmínkách. Tel.: 777 874 211

Nejaktuálnější nabídky realit a nemovitostí!
Chcete se přidat?
Volejte:
608 960 042
Pište:
inzerce@vecernikpv.cz

FINANCE

Až 5 000 Kč měsíčně! Poskytněte auto, dům, plot či pozemek pro reklamu. Volejte ihned 841 111 148 za místní sazbu.

PENÍZE. VYSOKÁ PRŮCHODNOST. VYŘÍZENÍ I DO 24 HODIN. pro zaměstnané a důchodce. Pracuji pro více věřitelů. Tel.: 774 744 459

RUČENÍ NEMOVITOSTÍ (dům, byt i družstevní), bez prokazování příjmu, VYPLÁCÍME I EXEKUCE. VYŘÍZENÍ I DO 48 HODIN. Pracuji pro více věřitelů. Tel.: 608 744 459

NEVYŠLA VÁM VÝPLATA? PŮJČÍME VÁM 500 AŽ 4 000 Kč. POTŘEBUJETE: OP A MOBIL. VYPLÁCÍME IHNED HOTOVĚ. Tel.: 773 493 394, pracuji pro více věřitelů.

Refinancování HYPOTÉK, nebankovní úvěry bez doložení příjmů oproti zástavě. Tel.: 777 164 309, jiri.dostal.rb@seznam.cz.

OSVČ POZOR!!! Konečně je tu dostupná půjčka i pro Vás. K vyřízení potřebujete pouze: OP, ŽL 6 měsíců a účet. Pracuji pro více věřitelů. Tel.: 608 744 459

Rychlá půjčka 5 - 20 000 Kč. Peníze ještě dnes. Tel.: 603 218 330

Rychlá půjčka do 40 000 Kč až do domu. Pracuji pro více věřitelů. Tel.: 608 881 746

Půjčka 5 - 50 000 Kč. Pro zaměstnané, důchodce, osvč a md. Pracuji pro více věřitelů. Tel.: 607 401 926

www.pujcky-prostejov.com Tel.: 605 453 062

FINANČNÍ POMOC

PROVÁDÍME ODDLUŽENÍ DLE INSOLVENČNÍHO ZÁKONA (OSOBNÍ BANKROT)
- ZASTAVÍME PENÁLE, POKUTY, EXEKUCE
- PRÁVNÍ A EKONOMICKÉ PORADENSTVÍ V OBLASTI ŘEŠENÍ VAŠICH DLUHŮ
- NEJŠIRŠÍ SÍŤ KAMENNÝCH POBOČEK V ČR

ABIVIA s.r.o
nám. T. G. M. 18, Prostějov
TEL.: 606 790 687
Zaplaťte nejméně 30 % Vašich závazků, zbytek soud promine!
www.abivia.cz

Nyní máte možnost inzerovat i na webu
www.vecernikpv.cz

UZÁVĚRKA ŘÁDKOVÉ INZERCE pro příští číslo je v PÁTEK 25. května v 10.00 hodin

PRODÁM

Pila K+L s.r.o., Doloplazy u Nezamyslic nabízí k prodeji **bukové palivové dříví, krácené**. 1pm./600 Kč. Doprava zajištěna. Kontakt: 582 388 101.

Prodám nový nerozbalený, sklokeramický sporák, gril, horkovzdušnou troubu koupenou 1/2012, p.c. 8 000 Kč nyní 5 000 Kč. Tel.: 739 116 315

Prodám novou ledničku Zanussi. 776 410 429. Cena dohodou.

Prodám dětské kolo „Author" modré barvy, 5 – 8 let. Levně. Tel.: 774 965 156

ŽALUZIE - ROLETY
MARKÝZY
VESTAVĚNÉ SKŘÍNĚ
SHRNOVACÍ DVEŘE
- plovoucí podlahy
- látkové rolety
- zasklívání lodžií
- garážová vrata
- čalounění dveří
- sítě proti hmyzu

TRAX Ing. Jan Kopečný
Tel./fax: 588 882 109
mobil: 777 130 560
www.trax.cz trax@trax.cz
SLEVA AŽ 30%

KOUPÍM

Koupím pohlednice, mince, vyznamenání, obrazy, zbraně, hodiny, fotoaparáty, rádia, lustry, lampy, porcelán, sklo, stříbro, šperky, staré hračky a další. Tel.: 605 138 473

Koupím obrazy předních českých a moravských malířů, ale i méně hledané regionální umělce. Přijedu. Platba v hotovosti. Tel.: 603 161 569

Zaplatíme aukční ceny v hotovosti za obrazy kvalitních českých malířů: Bauch, Blažíček, Bukovac, Boettinger, Beneš, Brožík, Bubeníček, Coubine, Čapek, Čila, Dvorský, Dědina, Filla, Foltýn, Frolka, Heřman, Honsa, Holub, Havelka, Hudeček, Jambor, Janeček, Justitz, Kaván, Kalvoda, Košvanec, Král, Kuba, Kubišta, Knüpfer, Lolek, Langer, Lebeda, Loukota, Macoun, Marold, Mařák, Mervart, Naske, Nejedlý, Mucha, Navrátil, Nowak, Oliva, Obrovský, Panuška, Preisler, Procházka, Radimský, Satra, Slavíček, Šetelik, Šíma, Špillar, Šimon, Špála, Tichý, Ulmann, Ullik, Úprka, Vacátko, Veris, Zrzavý, Ženíšek a dalších.
Info zdarma: tel.:736 127 661, simonrene@seznam.cz

Zaplatíme v hotovosti české svatováclavské dukáty z let 1923 - 1938: dukát - 5 000 Kč, dvoudukát - 17 000 Kč, pětidukát - 45 000 Kč, deseti dukát - 90 000 Kč i jiné zlaté mince. Info zdarma - tel.: 736 127 661 p. Simon

Svářečky do provozu. Tel.: 722 714 094

Galerie umění Prostějov (bývalá galerie Bašta) vykupuje kvalitní i méně kvalitní sbírky obrazů, grafiky a ostatní umělecká díla. Nabízíme odhady uměleckých děl zdarma s možností jejich vystavení v naší galerii a na webových stránkách www.gupv.cz. Neprodávejte překupníkům, ale odborníkům za nejvyšší ceny. Navštivte nás ve Školní ulici 49 v Prostějově (út až pá 13 - 17, so 9 - 12) Tel.: 608 805 775, Jindřich Skácel

Vojenské lesy a statky ČR, s.p.
divize Plumlov

nabízejí k prodeji
objekt provozní budovy bývalého dřevoskladu v Prostějově č.e. 204

Bližší informace podá Ing. Josef Plaček tel.: 582 302 141

Objekt se nachází v těsném sousedství železniční stanice Prostějov – hlavní nádraží. Samotná budova je montovaná stavba z obytných kontejnerů, má sedlovou střechu, uvnitř se nachází kancelář, příruční sklad a sociální zařízení pro 15 pracovníků. Stavba byla pořízena v roce 1997, je napojena na vodovod a kanalizaci a je možné ji napojit jak na elektřinu tak na plyn. Budova stojí na cizím pozemku Českých drah, a.s.

HLASUJTE O NEJORIGINÁLNĚJŠÍ TABLO Prostějovského Večerníku

MÁME KONEČNÉ VÝSLEDKY!

Po třech týdnech, kdy jste mohli hlasovat, skončila naše soutěž, která se mezi čtenáři Večerníku i serveru vecernikpv.cz setkala s nebývalým zájmem

Všechny hlasy, které jste nám posílali na naše webové stránky www.vecernikpv.cz, na emailovou adresu souteze@vecenikpv.cz a telefonicky na číslo 582 333 433, jsme v neděli hodinu po půlnoci sečetli a nyní vám přinášíme konečné výsledky!

KDO VYHRÁL?

VÍTĚZEM naší soutěže se nakonec s celkovým počtem **1020 hlasů** stala

Třída 6.N z RG a ZŠ města Prostějova

Zvítězila díky tablu umístěnému v parfumerii na náměstí T.G. Masaryka, kde ukázala, že by ji do akce povolal nejeden hollywoodský režisér.

Třída 6. N z prostějovské reálky od nás získává výlet pro 30 osob NA **HRAD ŠTERNBERK** včetně dopravy tam i zpět a stejný počet **VOUCHERŮ** na **HAMBURGERY** do občerstvení **BRUTUS** v Plumlovské ulici.
Kromě toho získává vítězná třída **BEDNU ŠAMPAŇSKÉHO** plus velký **DORT.**

DRUHÉ MÍSTO s celkem **982 hlasy** obsadila

Třída 4.E ze SOSp a SOUs

Druhé místo zaslouženě získala díky svém billboardu v Plumlovské ulici, kde prezentovala výsledky svého nepříliš povedeného pokusu.

Za to od nás získává volnou **dvouhodinovku na bowling** v BOWLING PALACE na ulici Újezd a **láhve vína** z vinotéky „U Matěje" v Žeranovské ulici

TŘETÍ MÍSTO s celkem **698 hlasy** nakonec získala

Oktáva A z Gymnázia Jiřího Wolkera

Rovněž tato třída představila originální nápad v tablu, v němž právě dohrála svoji partii populární hry tetris a které vystavila ve výloze PENu na nám. TGM.

Tato třída se u nás může těšit na **30 VOLNÝCH VSTUPENEK** na libovolně zvolený **koncert** v rámci letošního „Plumlovského léta" a **dvě basy lahvových piv**.

Z hlasujících jsme vylosovali tyto tři šťastlivce:

1. **Věra Pírková**, Dolní 16, Prostějov.
2. **Petra Handlová**, Svadůvky 493, Držovice
3. **Jolana Frgálová**, Sídliště Svobody 21/76 Prostějov

Všichni tři od nás získávají dvě vstupenky na libovolné přestavení do olomouckého multikina CINESTAR a celoroční předplatné PROSTĚJOVSKÉHO Večerníku.
ZKONTAKTUJTE NÁS!

Budeme rádi, pokud nás zástupci vítězných tříd v průběhu tohoto týdne navštíví v redakci Prostějovského Večerníku v Olomoucké ulici číslo 10, abychom se s nimi mohli domluvit na způsobu a termínu předání jejich výher.

Předpokládaný termín pro předání všech cen je čtvrtek 31. května!

Další pořadí tříd

4. místo — číslo: 8 hlasů: 642

5. místo — číslo: 10 hlasů: 593

6. místo — číslo: 6 hlasů: 481

7. místo — číslo: 11 hlasů: 345

8. místo — číslo: 12 hlasů: 304

9. místo — číslo: 7 hlasů: 203

10. místo — číslo: 5 hlasů: 201

11. místo — číslo: 9 hlasů: 122

12. místo — číslo: 3 hlasů: 47

Partnery soutěže jsou:

Občerstvení Brutus
www.obcerstvenibrutus.cz
Bezedný kelímek k hambáčům !!!
Kup si točené limo za dvacku a kelímek ti doplníme zdarma !
Hambáče
Párek v rohlíku
Hranolky
Krokety
Hot Dog ...
Otevřeno NONSTOP!!!
Plumlovská 73, 150m od OD Haná, 796 01 Prostějov

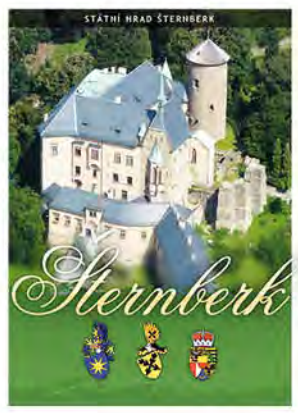

Cukrárna Tomášková

Vinotéka U Matěje

Večerník PROSTĚJOVSKÝ + TV pohoda

BOWLING PALACE
Újezd 4, Prostějov

CineStar

hittrade.cz

SLUŽBY

Provádíme rekonstrukce bytových jader od A do Z. Profesionální poklad obkladů a dlažeb, renovace koupelen, kuchyní, atd. Tel.: 774 062 253

Stěhování, vyklízení. Tel.: 775 132 134

Odvoz fekálií, čištění odpadu a kanalizace. Tel. : 774 368 343

Nová vana do staré. Tel.: 608 729 479

Stěhování bez pomoci zákazníka a vyklízecí služby. Rychle, levně. Prostějov 604 389 367.

STĚHOVÁNÍ, vyklízení Hájek, 721 344 771. Práce strojem UNC, výkopové a terénní práce.

STOLAŘSTVÍ V. JANČÍK
Zakázková výroba nábytku, byt. doplňků, dř. obložení, plotů, pergol a plov. podlah. Všechny stol. práce včetně oprav.
Domamyslická 104, PV,
www.stolarstvijancik.cz,
Tel.: 604 820 358

Demolice, zemní práce. Levně! Volejte 723 522 369

Provádíme rekonstrukce bytových jader od A do Z. Pokládka plovoucích podlah, malířské práce, zateplování budov, výkopové práce, bourací práce, rekonstrukce koupelen, kuchyní, auto doprava. Jsme plátci DPH. Tel.: 736 625 151

Kompletní pokládka zámkové dlažby, kvalitně za rozumné ceny. Tel.: 723 522 369

Provádíme rekonstrukce bytových jader, doba realizace 14 dní a po dobu provádění prací možnost ubytování v penzionu U Paroháče v PV zdarma. Tel.: 736 625 151

STAVBY PLOTŮ, ZÍDEK, OPLOCENÍ. CENY R. 2011. VOLEJTE 723 522 369.

Stříhání a úprava psů, Prostějov. Tel.: 606 166 853

Čištění hrobů z terasa přebroušením přímo na místě. Tel.: 721 817 009

Zednické práce, zateplení, nátěry fasád, práce s plošinou. Tel.: 723 522 369

Vodo topo plyn a veškeré instalatérské práce. Tel.: 608 747 788

Prodej a distribuce jídel do firem i domácností, včetně žlučníkových a diabetických diet. Tel.: 603 479 833

Provádíme čistění fasád, dlažeb, střech od mechu, řas, prachu, graffitu a následnou impregnací proti nim, nátěry fasád dle požadavku zákazníka. Info 603 545 121
www.graffitipv.ic.cz

Dámská kadeřnice až k vám domů. Tel.: 774 212 447

M. Revay – dokonalé strojové čištění keram. dlažby, koberců a sedacích souprav. Tel.: 604 439 302, 582 382 325 www. revay.cz

Zednictví Vančura nabízí svoje služby. Např. novostavby, zateplování, rekonstrukce RD, bytů, fasád, komínů, mokrého zdiva chemickou cestou, rekonstrukce koupelen a bytových jader a další zednické práce i mimo okr. PV. Tel.: 774 627 358

www.kdy-kde-co.cz
Akce v Prostějově a okolí
Všude dobře, tak proč sedět doma…?!

Prodej palivového a štípaného dřeva. Tel.: 608 525 350

Galanterie, metráž, oděvy. Plumlovská 56, Prostějov. Totální výprodej zboží, vše se slevou 50 % do konce května. Otevřeno: po, st, pá: 9 – 14, út, čt: 14 – 18. Tel.: 608 363 110

AUTO - MOTO

NON STOP ODTAHOVÁ SLUŽBA + přeprava 7 osob. ČR + celá Evropa. Tel.: 776 045 623

DARUJI

Kdo daruje bílé skříňky za odvoz. Tel.: 734 360 550

ZVÍŘATA

Základní výcvik psů. www.zakladni-vycvik-psu.websnadno.cz

OZNÁMENÍ

Nábor pro cvičení Krav Maga (moderní, jednoduchý, avšak razantní a efektivní izraelský systém sebeobrany vhodný i pro ženy) v Prostějově pod vedením certifikovaného instruktora. Požadavky přijetí: věk minimálně 18 let, čistý trestní rejstřík a negativní postoj k extrémně pravicovým ideologiím. Hledáme začátečníky (12 – 14 osob), kteří z důvodu např. pracovní vytíženosti, věku atd. nemají příležitost pro aktivnější sportovní činnost a rádi by si cca 4 x do měsíce zacvičili a naučili se základy KM. Další informace žádejte na: www.kravmagaprostejov.webnode.cz

Ozve se zdravotní sestra, která v r. 1966, 67 pracovala v nemocnici a bydlela v ul. Bulharská, Dr. Horáka, Manhardova a jeho okolí. Tel.: 721 450 317

Kadeřnice paní Ivana Ovečková z kadeřnictví v Lázních oznamuje všem zákaznicím návrat z mateřské dovolené. Objednávky na tel. číslo 604 538 944

Spolek pro rozhlednu obec Lipová
vás zve na
2. LIPOVSKÝ COUNTRY BÁL
K tanci hrají známé country kapely NÁHODA a COLORÉDO
Pro návštěvníky je připraveno jídlo, pití a bohatá TOMBOLA
Tel.: 724 849 920

dříve brašnářství
MUCHA
Husovo nám. 49, Pv
VYZÝVÁ ZÁKAZNÍKY
aby si své zakázky vyzvedli v úterý nebo čtvrtek 10 - 12 hod na ul. Šmeralova 1, Pv
Po tel. domluvě 732 321 068
NE SMS

ARTUR TAXI
- SLUŽBA NONSTOP
tel. 728 958 514
721 122 134
Nabízíme:
- smluvní ceny pro firmy
- zvýhodnění stálých zákazníků
- odvoz vašeho auta do místa bydliště
- řidiče pro vaše vozidlo

SEZNÁMENÍ

Vdova 65 let hledá kamarádku přiměřeného věku, nejlépe z Pv. Tel.: 739 420 843

Žena 42/165 z Prostějova hledá pro vážnější vztah inteligentního a sympatického muže s pokud možno vyřešenou minulostí ve věku 42 až 48 roků. Tel.: 774 14 07 78

PRÁCI NABÍZÍ

Pobočka v PV hledá referenty/-ky pro práci v kanceláři. Plat 25 000 Kč. Zapracování, další výhody. Tel.: 603 218 330

Vydavatelství Haná Press přijme redaktora pro regionální zpavodajství. Životopisy posílejte na e-mail: kozak@pv.cz

Přijmeme kadeřnici, kosmetičku, manikérku. Tel: 605 483 602

Firma KP-KOPRO/Prostějov hledá vhodné kandidáty/kandidátky na pozici: Obsluha konvenčních strojů. Požadujeme: SOU/SŠ obráběč kovů, znalost seřízení a obsluhy konvenčních strojů, znalost čtení výkresové dokumentace. Orientace v normách a technických podkladech pro provádění operací. Náplň: Soustružení, broušení, vrtání, frézování. Seřízení obráběcího stroje, kontrola nástroje a nastavení pomocí příslušných obsluhovacích prvků. Evidence technických dat o průběhu a výsledcích práce. Ruční obrábění a zpracování kovových materiálů. Měření a kontrola délkových rozměrů. Nabízíme: Zázemí stabilní výrobní organizace, platové ohodnocení dle zkušeností, jednosměnný provoz, závodní stravování ajn. Svůj strukturovaný životopis zasílejte prosím na emailovou adresu: info@kp-kopro.cz
Bc. Pavlišová, 582 336 430

KOOPERATIVA hledá obchodního zástupce pro novou pobočku NETUŠILOVA 1. Informace na tel. 777 164 309, jiri.dostal@kooperativa.cz

Do zavedeného Wellness studia v PV přijmeme 3 až 5 komunikativních aktivních lidí se zájmem o zdravý životní styl. Zaškolíme. Tel.: 603 395 755

Do zavedeného salonu v centru PV přijmu kadeřnice, kosmetičku, nehtařku, pedikérku a tatéra. Výhodné podmínky. Bližší informace na tel.: 608 200 295

Obsazujeme prac. pozice: telefonistu/ku, asistent/-ka, referent/-ka, obchodní zástupce, realitní makléř, manažer týmu. Nehledáme dealery a prodejce! Výdělek 24 - 40 000 Kč. měs. firemní vůz a benefity. T. 728 958 301

Firma HANAKOV spol. s r.o. přijme do HPP seřizovače CNC strojů se znalostí programování. Požadujeme zkušenosti a praxi v dané profesi, bezúhonnost. Nabízíme zázemí stabilní společnosti, dobré platové podmínky, závodní stravování, uchazečům s bydlištěm mimo okres PV nabízíme příspěvek na ubytování v ubytovně. Životopisy zasílejte na hanakov@hanakov.cz

Přijmeme strojníka na kolové rýpadlo. Požadujeme strojnický průkaz + ŘP sk. C. Profesní průkaz vítán. Tel.: 603 532 801

PRÁCI NABÍZÍ

Úřad pro zastupování státu ve věcech majetkových, odbor Odloučené pracoviště Prostějov vyhlašuje výběrové řízení na prodej nemovitostí v obci Lešany – rodinný dům č.p. 25 na pozemku p.č. 107 o výměře 1 135 m2 a pozemky p.č. 108, 109 – zahrada o výměře 1 507 m2 za minimální kupní cenu 507 000 00 Kč. Další informace poskytne p. Hudcová na adrese Rejskova 28, Prostějov, tel. č. 582 302 585, e-mail: yveta.hudcova@uzsvm.cz

KOSMETICKÝ SALON SEDMIKRÁSKA přijme do zavedeného salonu pedikérku na ŽL. Vlastní klientela není nutná. Tel.: 775 033 016, email – salon.sedmikraska@email.cz, www.salon-sedmikraska.cz

Hledáme brigádníka (muže) na občasné mytí aut do prostějovského autobazaru. Vhodné pro studenty. Tel.: 604 878 060

Přijmu automechanika do autoservisu v PV. Praxe v oboru podmínkou. Nástup možný ihned. Tel.: 608 824 136
Hledám **řidiče** pro mez. dopravu do 3,5 t. a **švadlenu** do provozovny v PV. Tel.: 608 331 941

Úřad pro zastupování státu ve věcech majetkových, odbor Odloučené pracoviště Prostějov vyhlašuje výběrové řízení na prodej nemovitostí v obci Kostelec na Hané. • pozemku ve zjednodušené evidenci – parcela původ Pozemkový katastr (PK) č. 2353 o výměře 4 330 m2 • pozemku ve zjednodušené evidenci – parcela původ Pozemkový katastr (PK) č. 2354 o výměře 6 179 m2 za minimální kupní cenu 172 000,00 Kč. Další informace poskytne p. Cinková na adrese Rejskova 28, Prostějov, tel. č. 582 302 591, e-mail ludmila.cinkova@uzsvm.cz

Stavební firma v Prostějově hledá svědomitého a zodpovědného pomocníka a zedníka. Řidičský průkaz sk. B vítán. Volejte od 8.00 do 14.00 773 979 759.

Oděvní firma LORGIT přijme švadlenu na šití předvýrobních vzorků, zkušenosti nutné. Tel.: 582 340 591

Přijmeme pracovníka do výroby, nutné vzdělání v kovo nebo elektro, min. výuční list. Tel.: 606 031 220 p. Novák.

Restaurace u Chmelu přijme správce na tenisové kurty. Praxe a znalost tenisového prostředí podmínkou. Tel.: 582 345 508

Centrum regenerace v Prostějově. Ihned zapracujeme do různých pozic. Možnost i VČ. Tel.: 602 810 644.

Přijmu kadeřnici a masérku na ŽL. Tel.: 607 634 098

UZÁVĚRKA ŘÁDKOVÉ INZERCE
pro příští číslo je v pátek 25. května v 10.00 hodin

VZPOMÍNÁME

To, že se rána zahojí, je jen zdání.
V srdci bolest zůstává a vzpomínání.

Dne 21. května 2012
vzpomeneme 1. smutné výročí úmrtí milované
paní Taťány OKLEŠŤKOVÉ
z Vyšovic.
S láskou vzpomínají manžel s dcerou a rodiče.

Jsou lidé, kteří pro nás v životě znamenají víc, než ostatní.
O to těžší je naučit se žít bez nich!

Dne 21. května 2012
si připomeneme
2. výročí úmrtí
paní Milady NOVÁKOVÉ.
Za tichou vzpomínku děkují synové Pavel s rodinou a Stanislav s Věrou.

Odešel jsi, jak si to osud přál, v našich srdcích a vzpomínkách zůstáváš dál.

Dne 26. května 2012
uplynul 1. smutný rok od úmrtí
pana Františka SOMMERA
z Určic.
S láskou vzpomínají a nikdy nezapomenou manželka, dcera s rodinou, rodiče a sestra s rodinou.

Dne 22. května 2012
by se dožil 68. let
pan Alois SOUŠEK.
Za tichou vzpomínku děkují manželka a děti s rodinami.

Odešel jsi, jak si to osud přál, v našich srdcích a vzpomínkách zůstáváš dál.
Roky plynou, jak tiché řeky proud, jen bolest nedá zapomenout.

Dne 24. května 2012
vzpomeneme
3. výročí úmrtí
pana Stanislava ČERNÍČKA
z Klenovic na Hané.
Za tichou vzpomínku děkují manželka, syn a dcery s rodinami.

Nezemřel – spí, má-li sen je krásný, zdá se mu o těch, které miloval a kteří milovali jeho

Dne 22. května 2012
by se dožil můj manžel, tatínek, dědeček
pan Jaroslav KŘUPKA
70. roků
a dne 7. června 2012
uplyne první rok od jeho úmrtí.
Prosíme ty, kteří ho znali o tichou vzpomínku.
S láskou vzpomínají a nikdy nezapomenou manželka, syn Jiří s rodinou, dcera Renata s rodinou.

Dne 24. května 2012
uplyne první rok od úmrtí
pana Jaroslava TAICHMANA.
Kdo jste ho znali, vzpomeňte s námi.
Rodina

Kdo v srdci žije, neumírá.

Dne 23. května 2012
uplynou 2 smutné roky od úmrtí
pana Karola PUDILA.
Za tichou vzpomínku děkuje manželka, syn a dcera s rodinami.

Dík za to, čím jsi v životě byl.
Za každý den, jenž jsi pro nás žil.

Dne 23. května 2012
si připomeneme
2. smutné výročí úmrtí
pana Karla KUČERY
z Němčic nad Hanou.
Kdo jste ho znali, vzpomeňte s námi.
Manželka Helena a synové Karel, Dalibor a Martin s rodinami.

Dne 11. května 2012
jsme se naposledy rozloučili ve smuteční síni na Mlýnské ulici v Prostějově
s panem Oldřichem SVOBODOU.
Kdo jste ho znali, věnujte mu tichou vzpomínku.
Zároveň děkujeme Soukromé pohřební službě pi. Václavkové za důstojné rozloučení.
Manželka a děti s rodinami.

Dne 25. května 2012
vzpomeneme 2. smutné výročí úmrtí
paní Evy KOŘÍNKOVÉ
z Čechovic.
S láskou vzpomínají dcera a syn s rodinami.
Za tichou vzpomínku všem, kdo ji měl rád, děkujeme.

To, že se rána zahojí, je jen zdání, v srdci bolest zůstává a vzpomínání.

Dne 21. května 2012
uplynul 1. rok od smutného úmrtí
pana Jaromíra BARTLÍKA
z Křenůvek.
Kdo jste ho znali, vzpomeňte s námi.
Manželka a synové

Kdo v srdci žije, nezemřel…

Dne 24. května 2012
by se dožil 58. let
pan Zdeněk VEČERKA
z Prostějova.
Zemřel neočekávaně 21. května 2009 po 12. dnech hospitalizace na interním oddělení v nemocnici Prostějov, na nepoznaný žaludeční vřed.
Vzpomíná maminka s rodinou.

V PROSTĚJOVSKÉM VEČERNÍKU NABÍZÍME NEJATRAKTIVNĚJŠÍ NABÍDKU pro ŘÁDKOVOU INZERCI
! NADÁLE PLATÍ VELEÚSPĚŠNÁ AKCE 3+1 ZDARMA !
NOVĚ I NA WEBU!
ZAVÁDĚCÍ CENY
NEZÁLEŽÍ NA VELIKOSTI
NEZÁLEŽÍ NA DÉLCE
ANI ČASOVÉM ROZPĚTÍ
VAŠE INZERCE V KVĚTNU NA WEBU ZA 50 KČ
od 1. 6. bude platný nový ceník řádkové inzerce na serveru www.vecernikpv.cz

ZLATÁ TRETRA
IAAF SUPER GRAND PRIX
GOLDEN SPIKE

51. ZLATÁ RETRA 2012 OSTRAVA

Městský stadion Vítkovice, Ostrava

TK plus

Největší tuzemská akce královny sportů je tu:

PÁTEČNÍ ATLETICKÝ MÍTINK BUDE SUPER!

Dorazí nejslavnější atlet planety Usain Bolt i spousta dalších hvězd, očekávají se parádní výkony

Vítkovice,Prostějov/son - Chcete-li si užít špičkovou atletiku nejvyšší světové úrovně, vyrazte v pátek 25. května do Vítkovic. Na tamním Městském stadiónu se koná 51. ročník největšího mítinku na území České republiky a jedné z top akcí planety svého druhu Zlatá tretra Ostrava 2012. Prostřednictvím marketingové agentury TK PLUS má znovu přímou spojitost s Prostějovskem.

Hlavní diváckou atrakcí a ústřední hvězdou celého programu (začíná v 18.15 hodin, předprogram již od 15.15 hodin) bude stejně jako v minulých letech žijící sprinterská legenda Usain Bolt. Jamajský držitel tří světových rekordů na 100, 200 i 4x100 metrů poběží stovku a hodlá v ní útočit na vynikající čas pod 9,80 sekundy.

„Hned při svém prvním oficiálním startu v letošním roce předvedl doma v Kingstonu skvělý výkon 9,82. Během olympijského roku má velkou chuť se nadále zlepšovat a pokud se v pátek k tradičně vynikající atmosféře přidá také příznivé počasí včetně dobrého větru, můžeme se dočkat něčeho velkého," prorokoval sportovní manažer mítinku Alfons Juck.

Obletované star pořadatelé opět vytvoří ideální podmínky k tomu, aby se mohla soustředit výhradně na svůj výkon. „Nejdůležitější ze všeho je klid. Usain k nám do Ostravy rád jezdí i proto, že tady má jinde nebývalou volnost. Celkem v pohodě může dělat spoustu různých věcí, aniž by jako celebrita musel odrážet nápor fanoušků – a to si na většině jiných míst dovolit nemůže," upozornil Juck.

Bolt na sever Moravy zamíří přímo z finále fotbalové Ligy mistrů v Mnichově a ve svém itineráři má pouze tři povinné body: středeční účast na závodě Čokoládové tretry a osobní přítomnost na tiskové konferenci týž den, poté až v pátek samotný soutěžní běh. „Jinak má Usain volnou ruku v tom, co si vybere z naší nabídky doprovodných akcí, které může v případě zájmu absolvovat. My samozřejmě uděláme maximum, aby se mohl bez jakýchkoliv komplikací připravovat na svůj běh," zdůraznil Juck.

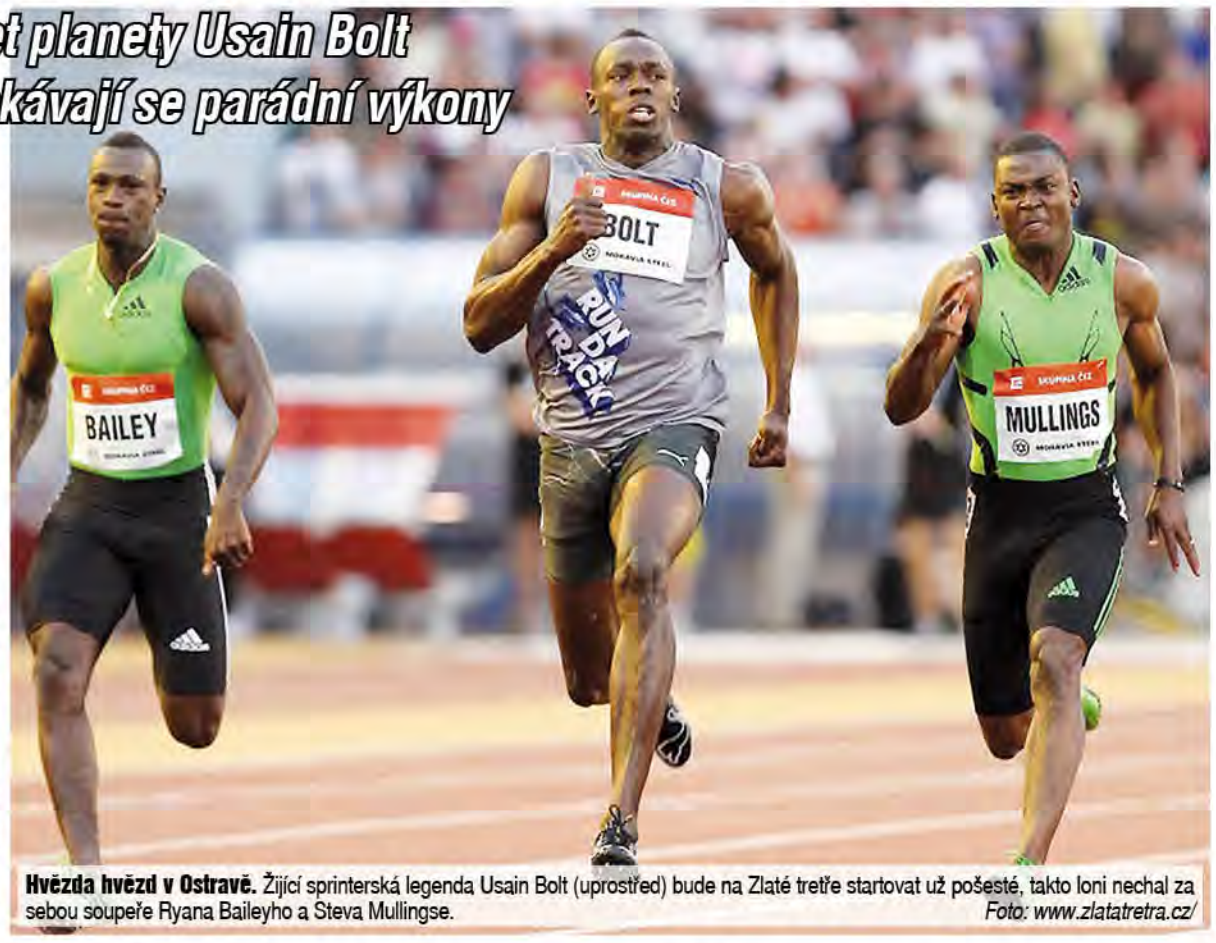

Hvězda hvězd v Ostravě. Žijící sprinterská legenda Usain Bolt (uprostřed) bude na Zlaté tretře startovat už pošesté, takto loni nechal za sebou soupeře Ryana Baileyho a Steva Mullingse. *Foto: www.zlatatretra.cz/*

Zdaleka nejen Boltem však bude žít letošní Zlatá tretra. Na startovní listině je tolik vynikajících atletek a atletů, že se ostravský mítink kvalitativně vyrovná většině podniků renomované Diamantové ligy, případně je překoná. „Snažili jsme se do každé z osmnácti disciplín zajistit opravdu špičkovou účast. A když si projdete startovní listinu, lze myslím bez obav říct, že se tento záměr podařilo naplnit," spokojeně konstatoval ředitel Zlaté tretry Ostrava Jan Železný.

Mezi řadou olympijských vítězů, mistrů světa či Evropy a držitelů světových rekordů nebude zase chybět ani jeho tréninková svěřenkyně Barbora Špotáková. „Ve Vítkovicích se mi sice dlouhodobě moc nedaří, ale tentokrát se cítím naprosto v pohodě a hodně chci vyhrát. Povedla se mi příprava, jsem zdravotně v pořádku. Výborným divákům bych ráda předvedla hod za sedmdesát metrů i vítězství," řekla držitelka světového maxima na pražské tiskovce.

Tamtéž se opět mluvilo o možném posunu mítinku do Diamantové ligy. „Být součástí tohoto top seriálu je určitě prestižní věc. Na druhou stranu bychom ztratili možnost volby disciplín i další důležité prvky nezávislosti, navíc ani z finančního hlediska nejde o žádnou trefu. Každopádně jsme se v Dauhá sešli s prezidentem Mezinárodní atletické federace Laminem Diackem a ten řekl, že nám drží palce. Jsme tedy ve hře," řekl šéf TK Plus Miroslav Černošek s klíčovým dovětkem: „Jsme hrdí, kam se nám povedlo za poslední desetiletí posunout úroveň Zlaté tretry. A hlavním cílem je udržet tuhle super kvalitu, nebo ji ještě zvýšit."

Největší hvězdy Zlaté tretry Ostrava 2012

Muži

100 metrů: Usain Bolt (Jamajka), Dwain Chambers (Velká Británie), Lerone Clarke (Jamajka).
200 metrů: Walter Dix (USA), Wallace Spearmon (USA), Pavel Maslák (Česko).
400 metrů: LaShawn Merritt (USA), Jermaine Gonzales (Jamajka), Oscar Pistorius (JAR).
800 metrů: David Rudisha (Keňa), Mbulaeni Mulaudzi (JAR), Adam Kszczot (Polsko), Jakub Holuša (Česko).
3000 metrů: Isiah Koech (Keňa).
110 metrů překážek: Andy Turner (Velká Británie), Ladji Doucoure (Francie).
Tyč: Renaud Lavillenie (Francie).
Koule: Christian Cantwell (USA), Dylan Armstrong (Kanada), David Storl (Německo), Tomasz Majewski (Polsko).
Oštěp: Andreas Thorkildsen (Norsko), Tero Pitkamäki (Finsko), Matthias de Zordo (Německo), Petr Frydrych (Česko), Vítězslav Veselý (Česko).
Kladivo: Krisztián Pars (Maďarsko).

Ženy

200 metrů: Veronica Campbellová-Brownová (Jamajka).
400 metrů: Sanya Richardsová-Rossová (USA), Christine Ohuruoguová (Velká Británie), Denisa Rosolová (Česko).
800 metrů: Pamela Jelimová (Keňa), Caster Semenyaová (JAR).
100 metrů překážek: Lolo Jonesová (USA), Kellie Wellsová (USA), Priscilla Lopesová-Schliepová (Kanada).
400 metrů překážek: Lashinda Demusová (USA), Zuzana Hejnová (Česko).
Oštěp: Barbora Špotáková (Česko), Maria Abakumovová (Rusko).
Kladivo: Tatiana Lysenková (Rusko), Betty Heidlerová (Německo), Anita Wlodarczyková (Polsko).

Program Zlaté tretry Ostrava 2012

Čtvrtek 24. května
16.00 hodin kladivo muži, 17.30 kladivo ženy.

Pátek 25. května – předprogram
15.15 hodin 100 m ženy (3 běhy) + výška juniorky, 15.30 100 m muži (3 běhy), 15.45 800 m ženy, 15.50 800 m muži (2 až 3 běhy), 16.05 200 m ženy, 16.10 400 m muži, 16.15 1500 m muži, 16.30 400 m překážek muži, 16.40 100 m veteráni (2 běhy), 16.50 4x100 m ženy, 17.00 4x100 m muži (1. běh) + oštěp ženy, 17.10 tyč muži + finále Čokoládové tretry (8 běhů), 18.00 1500 m vozíčkáři.

Pátek 25. května – hlavní program
18.15 hodin slavnostní zahájení, 18.35 koule muži, 18.38 400 m překážek ženy, 18.48 4x100 m muži (2. běh), 18.55 200 m ženy (Slanina Memorial), 19.10 110 m překážek muži (běh B), 19.15 110 m překážek muži (běh A), 19.25 100 m překážek ženy (běh B), 19.30 100 m překážek ženy (běh A), 19.40 400 m ženy, 19.45 oštěp muži, 19.50 800 m muži, 20.00 400 m muži (Gyulai Memorial), 20.10 800 m ženy, 20.20 3000 m muži (Zátopek Memorial), 20.35 200 m muži, 20.45 100 m muži (běh B), 20.50 100 m muži (běh A).

INZERCE

TK plus

KONICKO KRALICKO URČICKO PLUMLOVSKO PROSTĚJOVSKO a další...

Fotbalové zpravodajství

603 706 148 sport@vecernikpv.cz www.vecernikpv.cz

PŘEDPLATITELÉ DO AKCE!
VELKÁ SOUTĚŽ O ZAJÍMAVÉ CENY
SI VYBÍRÁ PŘESTÁVKU

Víkend v číslech

seniorské soutěže

Divize, skupina „E"

26. kolo: Slavia Ortová - Val. Meziříčí 2:0 * Prostějov - Slavičín 2:0 (1:0) * Dolní Benešov - MFK Havířov 0:2 (0:2) * Mohelnice - Loko Petrovice 2:1 (2:1) * Brumov - SFC Opava B 4:0 (0:0) * FK Krnov - Nový Jičín 4:1 (1:0) * FK Šumperk - Liskovec 0:0 (0:0) * Kravaře - Mikulovice 5:2 (2:1)

1. FK Ortová-Lutyně	26	20	2	4	56:22	62
2. 1. FK Prostějov	26	15	7	4	49:20	52
3. FK Šumperk	26	14	5	7	50:30	47
4. FK Mikulovice	26	14	4	8	60:46	46
5. FK Mohelnice	26	12	5	9	41:41	41
6. FC Brumov	26	12	2	12	39:45	38
7. Loko Petrovice	26	10	7	9	33:34	37
8. Sokol Liskovec	26	10	6	10	40:38	36
9. SK Kravaře	26	9	7	10	42:41	34
10. Valašské Meziříčí	26	9	3	14	41:50	30
11. FC Opava B	26	8	6	12	38:51	30
12. FK Nový Jičín	26	8	5	13	45:57	29
13. MFK Havířov	26	8	4	14	38:48	28
14. FK Krnov	26	7	6	13	40:50	27
15. FC Dolní Benešov	26	6	6	14	21:47	24
16. FC TVD Slavičín	26	6	5	15	33:45	23

Přebor Olomouckého KFS

26. kolo: **Litovel - Lošice 6:1** (3:0) Jindra, Kaspl, Zava dil, Dorda, Šibrský, Mikánek - Mikáko. **Velké Losiny - Dolany 3:2** (1:1) Uvíd, 2 Gargulák - Duda, Bergmann. **Hněvotín - Zlaté Hory 9:1** (2:0) Kawa, 2 Křížan, 2 Veselský, 2 Sůl, Novák, Uliner - Chorošanbrdo. **Ostava - Kralice 0:0. Hranice - 1. HFK „B" 5:1** (2:1) Ferenc, 2 Kuta, 2 Čúp - Wykydal. **Zalatovice - Uničí 1:3** (0:0) Jemelka p.k. - Orsáv, 2 Šoufuza. **Určice - Kozlovice 3:0** (2:0) Hochmann, Kiška, Vodák. **Troubsky - Konice „A" 2:1** (1:0) Stoklásek p.k, Petráš - Kryl.

1. Hranice	26	20	4	2	72:19	64
2. Určice	**26**	**16**	**7**	**3**	**53:23**	**55**
3. 1. HFK „B"	26	11	9	6	52:37	42
4. Litovel	26	10	12	4	49:33	42
5. Ostava	26	11	7	8	48:36	40
6. Konice „A"	**26**	**11**	**5**	**10**	**52:39**	**38**
7. Zalatovice	26	12	2	12	41:52	38
8. Uničí	26	11	4	11	54:52	37
9. Zlaté Hory	26	9	6	11	31:52	33
10. Hněvotín	26	8	7	11	37:33	31
11. Kozlovice	26	7	9	10	48:48	30
12. Troubsky	26	8	6	12	38:53	30
13. Kralice	26	7	5	14	34:43	26
14. Velké Losiny	26	6	8	12	44:54	26
15. Dolany	26	5	7	14	34:62	22
16. Lošice	26	4	6	16	31:67	18

I.A tř. „A" mužů

22. kolo: Troubelice - Vlkoš 6:0 (3:0) Lulek, 3 Zůrek. M. 2 Pluh, Martynek. Mor. Bercun - Medlov 1:1 (1:0) Lofítek - Král. Bludov - Šumvald 4:2 (2:0) Breckl, M. Špička, Podhorný, Vlyoda - Janáček, Z. **Mohelnice „B" - Šternberk 2:1** (0:0) Mičulka 2 - Coufal. **Konice „B" - Leština 1:4** (1:2) Anýl - Trunkat, 2 Smejkal, Pucher. **Jesenik - Písečná 4:1** (0:0) Sklek, 2 Mynář, Glac P. - Červenka J.. **Štíty - Štěpánov 2:1** (1:0) Janíků, Hendrich - Sladek.

1. Šternberk	22	16	2	4	61:19	50
2. Štíty	22	14	2	6	53:30	44
3. Jesenik	22	13	4	5	62:31	43
4. Písečná	22	10	5	7	50:45	35
5. Medlov	22	8	9	5	39:32	33
6. Mor. Bercun	22	9	6	7	35:41	33
7. Troubelice	22	7	9	6	49:29	30
8. Leština	22	8	5	9	44:43	29
9. Bludov	22	9	2	11	31:52	29
10. Konice „B"	**22**	**8**	**2**	**12**	**45:67**	**26**
11. Mohelnice „B"	22	6	7	9	34:43	25
12. Šumvald	22	7	3	12	39:44	24
13. Štěpánov	22	4	5	13	27:47	17
14. Vlkoš	22	3	3	16	26:72	12

I.A třída, skupina „B"

22. kolo: Senorec - Opatovice 2:3 (0:0) Hnát, Karovanda - Čechovice 0:2 (0:0) hráč. Bílkovice - Lipník 1:2 (0:0) Křižanek - Barsa, Zaoudl. Hlubočky - Staříč 2:1 (2:1) Henkl, Fiserčík - Vymazal. Kojetín - Nové Sady 3:0 (1:0) Lisa, Bosák, Šafařík. Dub nad Mor. - Bělotín 2:1 (1:0) Hegr 2 - Blažek. Plumlov - Náměšť nad Haną 0:3 (0:1) Zajíček 2, Hek.

1. Opatovice	22	15	2	5	58:31	47
2. Kojetín	22	12	4	6	45:28	40
3. Bělotín	22	11	4	7	38:31	37
4. Hlubočky	22	12	0	10	44:47	36
5. Nové Sady	22	11	2	9	57:41	35
6. Dub nad Mor.	22	10	3	9	32:34	33
7. Čechovice	**22**	**10**	**2**	**10**	**30:33**	**32**
8. Staříč	22	9	4	9	45:38	31
9. Klenovice	**22**	**7**	**8**	**7**	**24:30**	**29**
10. Bílkovice	22	7	7	8	37:40	28
11. Lipník	22	9	1	12	34:43	28
12. Náměšť n. H.	22	9	1	12	39:52	28
13. Plumlov	**22**	**7**	**2**	**13**	**30:46**	**23**
14. Senorec	**22**	**3**	**4**	**15**	**30:57**	**13**

I.B třída, skupina „A"

22. kolo: Bystrovice - Behov 2:1 (1:1) Hanák, Mikulík - Schlehr. **Hor. Moštěnice - Nezamyslice 0:0. Želatovice „B" - Hustopečе 6:2** (4:2) Kopčík 2 Hanák, 2 Malušák 2 - Blažek 2. **Jevišovice - Radslavice 4:2** (2:2) Marcourek, 2 Klícpera, Jamrich - Lukáš, Samohýl. **Kostelec - Plivín 4:0** (2:0) Crepl, Menšík, Vyhlídal, Valtr. **Vrchoslavice - Haná Prostějov 1:2** (0:1) Lacina - Zbožínek, Trnavský. **Mostkovice - Všechovice 1:1** (0:0) Šmíd - Pilkový.

1. Haná Prostějov	**22**	**15**	**4**	**3**	**41:25**	**49**
2. Lipová	22	13	6	3	58:27	45
3. Mostkovice	**22**	**12**	**5**	**5**	**50:32**	**41**
4. Hor. Moštěnice	22	12	2	8	44:31	38
5. Vrchoslavice	22	10	6	6	54:33	36
6. Benkov	22	10	4	8	58:38	34
7. Bystrovice	22	10	4	8	32:28	34
8. Všechovice	22	9	3	10	46:40	30
9. Nezamyslice	**22**	**9**	**3**	**10**	**33:38**	**30**
10. Radslavice	22	7	7	8	36:36	28
11. Kostelec	**22**	**5**	**4**	**13**	**26:49**	**19**
12. Plivín	**22**	**5**	**4**	**13**	**17:54**	**19**
13. Želatovice „B"	22	4	3	15	36:59	15
14. Hustopečе	22	4	3	15	35:76	15

Určice mají druhé místo v kapse

Určice/jim – Již ani teoretická možnost nemůže připravit fotbalisty Určic od nejhůře druhého místa v krajském přeboru. Díky porážce třetí Holice a vlastní výhře nad Kozlovicemi mají čtyři kola před koncem třináctibodový náskok a ten v třídobovém systému opravdu smazat nelze.

Domácí si byli velmi dobře vědomi, že tři body jim zajistí stříbro a již po čtvrthodině vedli 2:0. Hosty k mičemu nepouštěli, brzy po pauze přidali třetí branku a nebylo pochyb, že po dvou domácích remízách se již dělit nebudou.

„První poločas se mohla pískat penalta na ně i na nás, nepiskala se ani jedna. Nebezpeční jsme byli my, oni měli maximálně jeden centrovaný míč do šestnáctky, který jsme odvrátili. Bohužel prvních pět minut druhého poločasu měli dvě pologólové šance, ztroskotali ale na šestnáctce. Konec se dohrával z povinnosti, ale opět jsme jim dovolili nejméně jednu gólovou šanci," shrnul utkání určický lodivod Evžen Kučera.

Neprojevila se tak absence protrestaného Michala Jána ani nemocného Martina Peky a jedenácté mlýv se tak dočkal Miroslav Nejezchleb, desátou branku vstřelil Petr Vodák. „Kluky točím a až na středovou osu mají všichni stejný počet zápasů," pochvaluje si vyrovnanost sestavy Kučera.

Nyní zajíždějí Určičtí do Želatovic a na oslavy druhého místa dojde až po konci sezony. Ani při současné euforii a jistotě druhého místa se ovšem fanoušci nedočkají momentu, že by aspoň symbolicky obul na několik minut kopačky tvůrce určické jízdy. Evžen Kučera je totiž hráčem Čechovic. „Bylo by to krásné, ale nemůžu. A o přestupu neuvažuju," odpovědělo se smíchem šestačtyřicetiletý trenér

TJ Sokol Určice
FK Kozlovice
3:0 (1:0)

Branky Určic: 5. Hochman, 10. Skopalík, 28. Vodák
Rozhodčí: Lakomý – Kubec, Boháč.

Sestava Určic:
Nejezchleb – Peka, Skopalík, Ján – Bolčvka, Vaněk, Los, Hochman – Kiška, Trajer (90. Petržela), Vodák (70. Javořík).
Trenér: Evžen Kučera.

Konice opět doplatila na slabou koncovku a nebodovala

Troubky, Konice/jim – Největším trápením fotbalistů Konice je dostat míč za soupeřova brankaře a trefit přítom branku. V každém utkání si její hráči vytvoří kupu šanci, jenže v koncovce většinou pohoří. Ukázalo se to i v Troubkách, které se díky třem bodům de facto zachránily.

Vývoj duelu předznamenala již úvodní šance Houzy Smětáka, kdy sám proti gólmanovi neuspěl. Ještě do poločasu stáhl unikajícího soupeře Křeček, byl vyloučen a nabídnutou penaltu domácí využili. „Špatná konstelace, nikomu se vůbec nedařilo. Hráli jsme jak pouťový špil o bečku prva," hodnotil zklamaný kouč hosti Roman Jedlička.

Po změně stran pokračovalo mamé konické dobývání a z brejku přidal pojistku Petráš. Konice sice bleskově snížila, ale k vyrovnání se neprostřídala. „Zase jsme je přehrávali, vytvářeli šance, ale bylo to pořád stejné. Místo vyrovnání na 1:1 jsme dostali druhý gól z brejku. Vzápětí dáme na 2:1, ale nemáme sílu a zkušenost v šestnáctce. Chybí nám někdo jako Drogba. Ten se jednou dostal do vápna a dal gól, my jsme tam celý zápas a dáme kulové," povšiml si.

Proti Kozlovicím chystá Jedlička několik změn, ofenzíva by ale podle něj potřebovala spíše přízeň vyšší moci. „Musíme na Hostýn nebo na Kopeček pro svěcenou vodu, prostě gól nedáme. Čím slabší mužstva, tím je to horší. Nejsme schopni se k nim dostat a jak nedáme rychlý gól, je vše špatné," uvědomuje si.

FK Troubky
Sokol Konice
2:1 (1:0)

Branky: 35. Stoklásek z penalty, 69. Petráš – 70. Kryl
Rozhodčí: Tomeček – Boháč, Ráb
ČK: 35. Křeček

Sestava Konice:
Kmecik – Růžička, Křeček, Michal, Rus, Křeček – Schön (63. Novotný), Cetkovský, Václavský, Klobáska – Kryl, Směták (46. Petrů).
Trenér: Roman Jedlička.

I.B třída: Haná drží náskok, Nezamyslice překvapily v Moštěnicích

Prostějovsko/jim – Velmi štědré kolo v boji o záchranu příslušnosti k I.B třídě mají za sebou zachraňující se celky z Prostějovska. Již v sobotu Kostelec na Hané vysoko zvítězil na hřišti Nezamyslic, včera pak ještě více překvapil Plivín, když porazil Lipovou. Oba celky se tak vzdálily již na sedm bodů od předposledních Hustopečí a o víkendu si to rozdají o přiblížení se středu tabulky. Debaklem naopak skončil výjezd Mostkovic do Beňova, domácí týden po třináctí brankách do sítě Hustopečí skórovali pětkrát i proti třetímu mužstvu soutěže.

FC Kostelec na Hané
TJ Sokol Plivín
podrobněji na straně 26

Sokol Vrchoslavice
Haná Prostějov
1:2 (0:1)
podrobněji na jiném místě vydání

Sokol Horní Moštěnice
Haná Nezamyslice
0:0

Rozhodčí: Badťura – Pospíšil, Žigmund.

Sestava Nezamyslic: Buriánek – Dopita, Mir. Lakomý, Pavelka, Michal Lakomý, Šebek – Novotný, T. Přidal, Fialka, Vágner – Oulehla.
Trenér: Drahomír Crhan.

Hodnocení trenéra Nezamyslic Drahomíra Crhana:

„Při cestě do Moštěnic jsem měl strach, že si přivezeme osm devět branek, protože sestavu tvořili jen čtyři zdraví chlapi z áčka, jinak kluci z béčka a na lavičce jsem byl jen já. Tomu jsme podřídili taktiku, kdy jsme hráli na dva předstopery a jediného útočníka, který se pokoušel hrát na brejky. Poctivě jsme bránili, zalušťovali prostor a kupodivu se to podařilo a zápas skončil 0:0. Teď to bylo maximum, co šlo získat. Líbilo se mi béčko, kluci nikam nevyráželi, celý zápas odeředili a hráli dobře. Žádné kličky, žádné rozehrávky, důsledně dostupovat a domácí vůbec nevěděli, jak na nás. Buriánek předvedl velice dobrý výkon, chytl dvě velké šance, mužstvo podržel. Hrálo se tak osmdesát minut na naší půlce, ale naši poctivě kopírovali jejich pohyb, nic nevymýšleli a kromě dvou šancí je do ničeho nepustili. Předpoklad je, že proti Vrchoslavicím by se tři kluci měli dát dohromady, po trestu se nám vrací Král. Ale špatné to nebylo, protože béčko dokázalo v Moštěnicích remizovat. Doptu jsem postavil na pravého beka a zahrál perfektně. Technika sice nic moc, ale bojovník. Byl jsem nadmíru spokojen a myslím si, že to klukům hodně pomohlo."

Sokol Mostkovice
Tatran Všechovice
1:1 (0:0)

Branka Mostkovic: Šmíd.
Rozhodčí: Lasovský – Svozil, Milar.
Sestava Mostkovic: Fischer – P. Zapletal, Milar, O. Zapletal, Šmíd – Kapounek (60. Bureš), Šlambor, Musil, Jansa – Pospíšil (80. Škobrtal), Dadák.
Trenér: Jiří Kamenov.

Hodnocení trenéra Mostkovic Jiřího Kamenova:

„V týdnu se mi trošinku sesypal kádr. Z pracovních a zdravotní důvodů jsem přišel o čtyři hráče ze základu a přemýšlel jsem, jak to poskládám. Je škoda, že nás to potkalo teď na konci sezony. Přehráli jsme je, asi šestkrát jsme šli sami na brankáře a výsledek jsme prohospodařili. Stačilo dát na 2:0 a bylo to jednoznačné. Mohlo to dopadnout jako 6:0 s Moštěnicemi, šance byly ještě větší. Sami by nevěřili, co se dá zahodit. Takto krutý někdy fotbal je a budu rád, když se nám všichni uzdraví. Neproměnili jsme šance a soupeř deset minut před koncem srovnal na 1:1 a už jsme byli v křeči. Jednou naši branku tak dal Šmíd, když šel sám na brankáře a proměnil. Z levé obrany si zaběhl dopředu a chladnokrevně zakončil. Stále jsme mezi prvními třemi a je to nádherný výsledek oproti loňským záchranářským bojům. Zápas měl skončit 6:1, chyby nebyly v sestavě ani herní činnosti, ale v proměňování."

SK Lipová
Sokol Radslavice
4:2 (2:2)

Branky Lipové: Macourek 2, Klícpera, Jamrich.
Rozhodčí: Tomášek – Petr, Lizna.
Sestava Lipové: Krč – Žilka (60. Přikryl), Barák, Ohlídal, P. Koudelka – Barták, Klícpera, Takač, Jamrich – Macourek, R. Burget.
Trenér: Jaroslav Ullmann

Hodnocení trenéra Lipové Jaroslava Ullmanna:

„Potkaly nás obrovské komplikace, během minulého zápasu a přes týden nám vypadlo celkem pět hráčů základní sestavy, mezi nimi i gólman Jiří Abrahám. Měli jsme tak velké problémy poskládat sestavu a musím všechny hráče pochválit za bojovnost, enormní nasazení. Odmakali to. První půlka byla vyrovnaná, ale pak se už hrálo jen na jednu branku a měli jsme spoustu dalších šanci, které jsme neproměnili. Chtěl bych vyzvednout Milana Macourka, který sehrál fantastický zápas. Jako zkušený hráč to vzal na sebe, dal dva nádherné góly a na třetí nahrál. Byl pánem na hřišti. Jsme rádi, že jsme to vůbec dali dohromady a zvítězili. Všichni se semkli, bojovali a uvidíme, kdo bude moci nastoupit příští týden. V šedesáté minutě si navíc obnovil zranění Fana Žilka, mělo by se ale vrátit aspoň Abrahám. Ullmann a Liška."

Přebor OFS Prostějov
II. třída

22. kolo: Určice B - Otaslavice 2:2 (1:0), branky: Berčík, Pajner - Kalib 2. Brodek u P. - Otaslavice 2:2 (1:1), branky: Fryš, Zatloukal - Langer, Zdráhal. **Kralice - Čechovice „B" 3:1** (1:1), branky: Ďurčík, Novotný, Peldeta - Smrčík. **Vrahovice - Otinoves 5:2** (1:2), branky: Šmrčka 2, Sluka, V. Šnárek - Hamráček, Hrbáč. **Otinoves - Přemyslovice „A" 2:0** (1:0), branky: Strnad, Zapletal. **Hvozd - Protivanov 0:1** (0:1), branky: - Sedlák. **Drahanovice - Dobromilice 6:2** (2:1), branky: - Richtr 2, Zahradníček 2, Šťastný 2 - Vochmo, Špaček.

1. Protivanov	22	14	4	4	55:30	46
2. Čechovice „B"	22	12	5	5	45:29	41
3. Přemyslovice „A"	22	11	7	4	33:22	40
4. Kralice	22	12	1	9	52:47	37
5. Hvozd	22	9	3	10	42:37	30
6. Zdětín	22	8	5	9	41:32	29
7. Drahanovice	22	8	5	9	45:43	29
8. Určice B	22	8	5	9	40:45	29
9. Vrahovice	22	9	2	11	42:52	29
10. Brodek u P.V.	22	7	6	9	42:50	27
11. Olšany	21	7	5	9	36:36	26
12. Otaslavice	22	7	3	12	45:52	24
13. Otinoves	21	7	3	11	26:42	24
14. Dobromilice	22	5	4	13	34:61	19

Kanonýři: 20 - Bulkovec Svatopluk (Kralice), 16 - Rolný Jaroslav (Drzkovice), 15 - Bílý Vojtěch (Hvozd), Studený Jan (Vrahovice),

III. třída

22. kolo: Kostelec B - Nezamyslice B 2:2 (2:0), branky: Smrčka - Zdětín B 5:0 (4:0), branky: Němčík - Výškovice 0:5 (0:5), branky: - Kladky. **1. SK Prostějov A 0:4**, Horní Štěpánov - Věrov 0:1, Tištín - Pustevnice 4:2 (1:2), branky: - Haná Prostějov B - Bedihošť 0:4

1. 1. SK Prostějov A	22	18	2	2	75:19	56
2. Smrčka	22	16	2	4	77:23	50
3. Výškovice	22	14	4	4	59:28	46
4. Nezamyslice B	22	14	3	5	54:38	45
5. Haná Prostějov B	22	13	4	5	54:33	43
6. Bedihošť	22	9	3	10	52:54	30
7. Věrov	22	8	6	8	52:38	30
8. Tištín	22	8	2	12	31:50	26
9. Kostelec B	22	7	3	12	43:63	24
10. Němčice	22	6	3	13	45:59	21
11. Zdětín B	22	5	4	13	28:44	19
12. Horní Štěpánov	22	6	1	15	32:54	19
13. Pavlovice	22	6	0	16	39:80	18
14. Kladky	22	4	3	15	28:65	15

Kanonýři: 23 - Lošťák Zbyněk (Haná Prostějov B), 15 - Filgas Josef (Smrčka), Maška Jan (Kladky), branky: Musil Martin (Bedihošť), 12 - Dočka Jiří (Kostelec B), Emrgerat Přemysl (Pavlovice), Kocourek Michal (1. SK Prostějov A),

IV. třída skupina A

14. kolo: Přemyslovice B - Plumlov - Nehašíceno, Čechy pod Kosířem - Mostkovice B 3:3, Drahany - Brodek u Konice - Nehášeno, Plumlov - Jesenec B 7:0.

1. Plumlov	12	9	1	2	32:7	28
2. Mostkovice B	13	6	5	2	31:18	23
3. Brodek u Konice	12	6	1	5	30:26	19
4. Malé Hradisko	12	6	0	6	19:24	18
5. Jesenec B	13	5	2	6	22:29	17
6. Plumlov	12	4	4	4	28:20	16
7. Přemyslovice B	11	4	4	3	22:22	16
8. Čechy p. K.	12	4	3	5	18:21	15
9. Drahany	11	0	0	11	7:42	0

Kanonýři: 11 - Burget Aleš (Brodek u Konice), 9 - Sekanina Jan (Přerov), 7 - Gavrychuk Yevgen (Plumlov),

IV. třída skupina B

14. kolo: Bílkovice - Dolloplazy 2:2, Vrahovice - Želeč 3:3, Hlubočec - Otaslavice B 0:5, Brodek u PV B - Tvorovice - Nehášeno, Plivín B - Ivaň 1:2.

1. Vrahovice	14	10	3	1	63:30	33
2. Plivín B	14	10	1	3	55:21	31
3. Želeč	14	7	1	6	35:40	22
4. Ivaň	14	6	2	6	26:37	20
5. Otaslavice B	14	6	1	7	30:42	19
6. Bílkovice	14	5	2	7	37:31	17
7. Tvorovice	13	5	1	7	37:36	16
8. Dolloplazy	14	4	3	7	29:46	15
9. Hlubočec	14	4	1	9	28:41	13
10. Brodek u PV B	13	4	1	8	30:46	13

Kanonýři: 16 - Kolečkář Petr (Tvorovice), 11 - Riegel Roman (Otaslavice B), 9 - Šišma David (Plivín B),

Okresní přebor dorostu

12. kolo: Olšany - Protivanov - Nehášeno, Vrahovice - Mostkovice 1:2, Drzkovice - Výškovice 7:1, Němčice - Plivín 0:1.

1. Mostkovice	13	10	0	3	65:15	30
2. Plivín	13	8	2	3	37:15	26
3. Protivanov	12	7	2	3	48:17	23
4. Vrahovice	13	7	1	5	46:23	22
5. Němčice	13	6	2	5	35:26	20
6. Drzkovice	13	6	1	6	35:29	19
7. Olšany	12	3	0	9	19:44	9
8. Výškovice	13	0	0	13	5:121	0

Kanonýři: 16 - Baránek Michal (Mostkovice), 13 - Jodl Daniel (Vrahovice), 12 - Gemela Marek (Protivanov), Preisler David (Drzkovice), Sekucký Dominik (Plivín),

Okresní přebor žáků

20. kolo: Určice - Smržice 2:3, Klenovice - Přemyslovice - Nehášeno, Lipová - Výškovice - bude sehráno 15.6.2012 Plumlov - Nezamyslice 2:7 (2:-1), branky: - Kostelec - Plivín 0:3, Protivanov - Drzkovice 19:0, Dobromilice - Haná Prostějov B 1:3 (3:1), branky:

1. Dobromilice	22	20	2	0	124:20	62
2. Protivanov	21	20	1	0	168:6	61
3. Kostelec	22	14	4	4	98:38	46
4. Plivín	22	13	2	7	66:43	41
5. Určice	22	13	1	8	61:37	40
6. Smržice	22	13	0	9	63:41	39
7. Haná Prostějov	22	11	4	7	116:75	37
8. Plumlov	21	7	4	10	43:68	25
9. Nezamyslice	22	7	3	12	59:87	24
10. Výškovice	21	7	2	12	53:58	23
11. Klenovice	21	4	3	14	22:82	15
12. Přemyslovice	21	4	2	15	29:101	14
13. Lipová	21	2	4	15	23:106	10
14. Drzkovice	22	0	0	22	12:135	0

Kanonýři: 50 - Milar Ondřej (Protivanov), 43 - Gálsor Patrik (Haná Prostějov), 38 - Frisher Jan (Dobromilice),

Okresní přebor mladších žáků

12. kolo: Olšany - Kralice - Nehášeno, Otinoves - Haná Prostějov 3:2, Němčice - Plivín - Brodek u P.V. 3:3.

1. Haná Prostějov	10	7	2	1	64:10	23
2. Kralice	9	6	1	2	45:11	19
3. Otinoves	11	6	0	5	37:37	18
4. Němčice	10	5	0	5	43:46	15
5. Olšany	10	4	1	5	24:28	13
6. Brodek u PV	11	2	2	7	26:51	8
7. Plivín	1	0	0	1	0:8	0

Kanonýři: 13 - Tymer Jan (Haná Prostějov), 12 - Pauplka Jakub (Němčice), Přecechtěl Oldřich (Němčice), 11 - Růžička Tomáš (Otinoves)

Kralice vezou bod z Oskavy, po penaltě mohly být tři

Oskava, Kralice na Hané/jim – Sobotní večer patřil u fotbalové veřejnosti finále Ligy mistrů mezi londýnskou Chelsea a Bayernem Mnichov, předkrm na krajské úrovni obstarało o několik hodin dříve utkání Oskavy s Kralicemi na Hané. Domácí potvrdili bídné jaro a protrápili se k remíze, hosté byli blízko výhře, ale Pavlu Valtrovi se při penaltě vedlo stejně jako Arjenu Robbenovi a duel tak branku nepřinesl.

„Bod z Oskavy je pro nás malá výhra, ale vzhledem k tomu, že jsme byli celý zápas jasně lepší, měli jsme více gólových šanci i jsme neproměnili penaltu, je to pro nás s malou nadsázkou ztráta. Pro bod jsem tam ale jel a ten jsme si přivezli," sálala spokojenost z kouče hostí Petra Gottwalda. Kralickému trenérovi chyběla čtveřice Halenka, Petržela, Lisický a Šlézar, z proto zvolil na první poločas defenzivní rozestavení s dvěma předstopery a jedným útočníkem. „Rozestavení může vyznit obranně, ale dva střední záložníci měli za úkol doplňovat Jardu. To se nám vyplnilo a po této ose jsme si vytvořili spoustu gólových příležitostí. Když kluci přijmi taktické pokyny, dokáží v tomto systému zaútočit i vrátit se do bloku a zahustit střed, abychom získávali odražené balony," vysvětlil Gottwald.

Získávání míčů bylo jedním z prvků vedoucích k úspěchu, domácí se totiž nesnažili vymýšlet po zemi. „Oskava neměla ve svém středu nikoho tvořivého, hráli jen na dlouhé nákopy, s čímž jsme se vypořádali dobře. Chodili jsme pak do brejků a vytvářeli si šance," přiblížil dění na hřišti.

Domácí se dostali do šance jen po nešpésném zahraném ofsajd systému, Winkler ale svůj tým podržel. Pak už hrozili jen hosté, opět však doplatili na koncovku. „To se nás dřív pořád. Bohužel nemáme klasického střelce, který bě měl i kapánek štěstí," našel jediné negativum na výkonu.

Z neproměněné penalty v podání Pavla Valtra si hlavu nelámal, důležitější je pro něj skórovat ze hry. „Na jeho obhajobu musím říct, že to bylo kopnuté dobře a gólman to vystihl a krásně chytl. Když se penalta dá, je to bonus, ale dokáže se i nepromění, viz sobotní zápas Chelsea s Bayernem. Musíme se snažit dávat góly ze hry a měli jsme na to spoustu šancí. Jenže stuace se nám nepodařilo dohrát," mrzelo jej.

Remízu zvenku ale rozhodně nezatracoval, kralický tým totiž bodovaí u mužstva jen nepatmě vzdáleného od třetí příčky. Přestože se totiž Oskavě nedaří a před tímto kolem získala na jaře pouze devět bodů, ztrácela na bronzové 1.HFK Olomouc tři body. „Poslední zápas vyhrála Oskava golem z penalty ve Zlatých Horách 1:0. Na venkovním hřišti to pro ně asi byl úspěch, ale nyní Zlaté Hory prohrály v Hněvotíně 9:1," připomanél Gottwald nejvyšší výsledek víkendového kola.

A právě proti Hněvotínu nastoupí Kralický v neděli od půl páté na domácím trávníku. Na podzim se hrálo 0:0, na jaře si s tímto nejbližším soupeřem porodila Konice i Určice výsledkem 1:0. „Stále má co hrát, ale my jsme tě, kdo nasí. Neočekávám nic jiného než tři body. Budu mít zpátky čtyři klíčové hráče a věřím tomu, že urveme tři body," neztrácí optimismus Gottwald.

Jiskra Oskava
FC Kralice na Hané
0:0

Rozhodčí: Křepský – Tomeček, Žvátora

Sestava Kralic:
Winkler – Vitásek, Neoral, Trnavský, Jano, Vybíhal – Valtr, Cibulka, Bross (60. Růžička), Deutsch – Lehký. Trenér: Petr Gottwald.

I.A třída: Čechovičtí vyloupili Klenovice, zbylé týmy nebodovaly

Prostějovsko/jim – Bodovou dietu si před dvaadvacátým kolem I.A třídy naordinovaly celky z Prostějovska. Konice „B" s tradičně variabilní sestavou darovala tři body Leštině, Plumlov v záchranářské bitvě zůstal proti Náměšti bezzubý a z předposledního místa ztrácí již pět bodů, Jesenec přes vyrovnanou bitvu podle předpokladů nestačil na vedoucí Opatovice. Jediné tři body tak zůstaly na Hané díky Čechovicím, které po výhře nad Kojetínem naplno bodovaly i v derby na hřišti Klenovic.

Sokol Konice „B"
Sokol Leština
1:4 (1:2)

Branka Konice „B": Antl.
Rozhodčí: Petr – Jani

Nervózní regionální derby v I.B třídě se stalo jasnou záležitostí domácích

KOSTELEC OPĚT NASTŘÍLEL ČTYŘI BRANKY A DOHNAL PIVÍN

Hosté měli rudo před očima, slabý rozhodčí ztrácel kontrolu nad utkáním…

V nelítostné bojiště, kde nikdo nedal nikomu nic zadarmo a kde se provokování, hlasité nadávky i ostré fauly prolínaly s fotbalovými finesami, se v sobotu odpoledne proměnilo kostelecké fotbalové hřiště. V duelu jedenáctého Pivína s dvanáctým Kostelcem se s přispěním na obě strany chybujícího rozhodčího emocemi na hřišti, na lavičkách i v hledišti nešetřilo a derby se vším všudy tak kromě branek a několika žlutých karet nabídlo i jedno netradiční vyloučení. Mnohem spokojenější mohli být domácí, kteří se díky třetí jarní výhře dostali před svého soka, a do závěrečných čtyř kol mají nejlepší výchozí pozici z celé zachraňující se čtveřice.

Kostelec na Hané/jim

Hrát derby doma je skutečně výhoda. Zejména pokud jsou v sázce body potřebné k záchraně. Přesvědčil se o tom na podzim Kostelec na Hané, když přišel o výhru v Pivíně po vyfantazírované penaltě, nyní si na nepřízeň rozhodčího stěžovali vyslanci z „Turecka“. Za jednoznačný výsledek 0:4 si ale v první řadě mohli sami, když během celých devadesáti minut nebyli téměř vůbec nebezpeční a příliš často chybovali na to, aby je domácí nepotrestali. Kostelečtí hráči, realizační tým i pořadatelé si byli dobře vědomi, že hosté jsou psychicky labilní a lehce se přestanou soustředit na fotbal, a taktický tah v podobě lehkých provokací jim zejména po přestávce vyšel dokonale. Marně se snažil Pivínské uklidnit jejich kouč Jaroslav Svozil, na vše sám nestačil a hosté skutečně startovali jako automobil v nejlepší kondici.

Sebevědomí před utkáním lépe postaveného celku nahlodal již v šesté minutě Ivo Grepl. Hosté sice začali náporem a získali možnost kopat standardku, jenže domácí protiútok zastavili až poblíž vlastní šestnáctky. Teprve jednadvacetiletý středopolař střelou mimo dosah o tři roky mladšího gólmana ztrestal brzké zaváhání a velmi rychle poslal Kostelec do trháku. O navýšení náskoku se mohl o deset minut později postarat Pavel Vyhlídal, zde byl ovšem Martin Dostál na místě a zakončení z malého vápna po centru z pravé strany vytlačil na roh.

Domácí toužili přidat další branky a hostující defenziva se musela mít stále na pozoru. Po faulu na hranici velkého vápna poslal Walter míč jen do ragbyového „háčka“, což v obyčejném fotbalu body nepřináší. Po jednom z dlouhých nákopů se Dostál koukl do zářícího slunce a mohl jen děkovat, že balon doputoval mimo branku na rohový kop. Jásot domácích tak přineslo až Menšíkovo zakončení na pravou tyč po průniku Jiřího Drčky, o chvíli později mohl již na 3:0 upravit Vyhlídal, jehož ránu srazila hostující obrana na roh.

Pivín již zahrozil v prvním poločase jen dvakrát, pokaždé po centru z levé strany. Ještě za stavu 1:0 se osamocený Tydlačka ukvapil a obtížným volejem celou akci zazdil, snížení na 2:1 pak odmítl Sedlák, jehož mnohem povedenější zakončení si našel Drčka a bylo po radosti. Rozhodčí chtěl utkání odehrát s minimem karet a odmítal za několik faulů loktem, kopance či skluzy udělovat domácím žluté napomenutí, což hosty stále více frustrovalo a jejich koncentrace na hru upadala. Za celý druhý poločas tak vyprodukovali jen několik málo velmi nepřesných pokusů, jinak vůbec nic.

Události nejpodstatnější pro změnu skóre se tak udávaly výhradně před pivínskou brankou a Dostál inkasoval ve druhém poločase stejně branek jako v tom prvním. Po centru z pravé strany hlavičkoval na první tyči o kousek vedle Menšík, proti Walterovi včas vyběhl gólman. Hosté ovšem velice lacině ztráceli míče a obrana na vše nestačila. Po krásné fotbalové akci na pravé straně a přihrávce pod sebe tak z dílny spoluhráčů pohodlně skóroval Pavel Vyhlídal, ještě více exhibiční akci o pět minut později zakončoval do zívající brány Walter.

Po čtvrté brance přišel asi nejvyhrocenější okamžik utkání vedoucí až k červené kartě. Po nesmyslném skluzu zezadu na polovině hřiště odmítl hlavní rozhodčí vyloučit domácího Waltera a spokojil se jen se žlutou kartou, kterou adresoval i hostujícímu kapitánovi protestujícímu proti tak mírnému trestu. To už nevydržel pivínský asistent i šéf klubu v jedné osobě, vběhl z lavičky na hřiště a ne zrovna pochvalně tituloval trojici v žluto-černém. Po upozornění poblíž stojícího asistenta se tak opakovala situace z loňského derby Kostelce s Konicí „B“ a nenásledovalo nic jiného než červená karta.

Hosté měli stále více rudo před očima a závěrečné desítky minut hráli pěkně od podlahy. Přesto překvapivě dohráli v jedenácti, ačkoliv jen díky benevolenci může s píšťalkou, jenž si nechtěl přidělávat větší starosti.

Čtyři kola před koncem tak Kostelec na Hané i Pivín disponují devatenácti body, oba týmy ještě čekají dvě utkání doma a dvě venku. Zatímco Pivín hostí Moštěnice s Všechovicemi a jede do Vrchoslavic a na prostějovskou Hanou, Kostelečtí zajíždí do Radslavic a Beňova, doma se střetnou s Hustopečemi a Býškovicemi.

Hosté neuspěli. Pivínští (v modrém) se k míči dostali povětšinou jen na vlastní polovině a na rozdíl od domácích nebyli téměř vůbec nebezpeční. *Foto: Jiří Možný*

branka: 6. Grepl, 23. T. Menšík, 63. Vyhlídal, 68. Walter
střely na branku: 8:2
střely mimo branku: 3:7
rohové kopy: 6:5
rozhodčí: Langhammer – Vrážel, Weiser
žluté karty: 35. Vyhlídal, 70. Walter – 12. Tydlačka, 50. Fialka, 70. Vláčilík, 82. Filka
č. karta: 70. V. Švéda (P)
diváků: 50

FC Kostelec na Hané:

střídání: . Merta za Hona, 73. Chocholáč za Jiřího Drčku, 87. Zelinka za Baláše
trenér: VLADIMÍR STANĚK

TJ Sokol Pivín:

střídání: 65. Nesvadbík za Vrbu, 75. Sváček za Vláčilíka
trenér: JAROSLAV SVOZIL

HLASY TRENÉRŮ

VLADIMÍR STANĚK - FC Kostelec na Hané:

„Kluky mohu pochválit za bojovnost, utkání zvládli perfektně. Dali jsme zasloužené branky, mohlo to skončit i vyšším rozdílem. První dal krásně Ivoš Grepl, druhý Menša po talu hráče béčka Jiřího Drčky. Poslední dvě branky padly více méně do prázdné branky. Perfektně chytal Honza Drčka, podržel nás, když chytl jeden gól. Pivín to neunesl psychicky, jen nadával rozhodčímu. S Pivínem to ale tak vyhecované bývá vždy. Ať hrajete doma nebo u nich. Stále věřím v záchranu, musíme být pokorní. Poslední utkání musíme zvládnout, každý zápas je důležitý. Jedeme do Radslavic, pak máme Hustopeče...“

JAROSLAV SVOZIL - TJ Sokol Pivín:

„Fotbalově a bojovností jsme propadli, v tom nás Kostelec přehrál. Jeli jsme sem s přáním uhrát bod a kdybychom předvedli to, co proti Lipové, tak bychom ho i získali. Klukům do hlav nevidím a jediný, kdo snese přísnější hodnocení byl Příkryl. Je to o přístupu hráčů. Přes můj zákaz jde dorostenecký gólman dopoledne hrát, dva hráči jsou osm hodin na lešení. Ve tři hodiny z něj slezou a chtějí jet do Kostelce zachraňovat I.B třídu. Jednou porazíme druhého a hned si myslí, že vše přijde samo... Hráči byli od začátku podrážděni, začali hledat všelijaké výmluvy a když má hráč v hlavě zafixovanou křivdu, těžko se vymazává. Musí počítat s tím, že venku se něco takového může stát. Dva rohy, dva brejky a jsou z toho dva góly... To je naše chyba. Měli jsme dva hráče na odražený balon a nepřerušili jsme hru. Budeme bojovat dál, máme to ve vlastních rukách. Hustopeče mají nejtěžší vylosování, ale z naší skupiny budou padat dva.“:

důležité okamžiky

- 6. **UKLIDŇUJÍCÍ BRANKA** Přímý kop kousek za vápnem zatočil Ivo Grepl k levé tyči a domácí se velmi rychle ujali vedení - 1:0.
- 18. Blízko zvýšení vedení byl Vyhlídal, jeho akrobatické zakončení z malého vápna vytěsnil Dostál na roh.
- 21. Hostující Tydlačka měl ve vápně spoustu času i prostoru, volej mu ale vůbec nesedl a neznamenal žádné ohrožení pro Drčku.
- 23. **POHODLNÉ NAVÝŠENÍ** Jiří Drčka prošel u pravého praporku přes několik protihráčů, naservíroval míč Tomáši Menšíkovi a domácí záložník ho uklidil na zadní tyč – 2:0.
- 31. Jisté brance zabránil jeden z hostujících obránců, na poslední chvíli zablokoval Vyhlídalovu střelu neomylně mířící do brány.
- 34. Největší šance Pivína. Do centru z levé strany se z první položil Tydlačka a jeho přízemní volej nadělal Drčkovi velké potíže. A námahou dostal míč na rohový kop.
- 55. Tváří v tvář gólmanovi selhal Walter, hostující gólman včas vyběhl.
- 63. **LAHŮDKA DO PRÁZDNÉ BRÁNY** Po bezchybně provedené akci na pravé straně a přihrávce pod sebe nebylo pro Pavla Vyhlídala problémem trefit se do odkrytého prostoru – 3:0.
- 68. **EXHIBICE** Po přizvednutém centru Merty a přiťuknutí Drčky zakončoval Walter z ještě vyloženější pozice než Vyhlídal – 4:0.
- 70. **KARETNÍ MARIÁŠ** Nepochopitelně jen žlutou za ostrý faul dostal domácí Walter i protestující Vláčilík, na upozornění asistenta byl navíc vyloučen na lavičce sedící hrající předseda Pivína Viktor Švéda.

zaznamenal Jiří Možný

DOKONALÝ POČIN

JAN DRČKA
FC KOSTELEC NA HANÉ

Téměř čtvrt tisícovku minut již drží neprůstřelnost nová gólmanská jednička Kostelce. Po vychytané nule proti Nezamyslicím zopakoval stejný kousek i proti Pivínu a celkově na jaře již potřetí nedostal ani jednu branku. Tentokrát příliš práce neměl a klíčový zákrok předvedl hned v prvním poločase. Ve čtyřiatřicáté minutě po centru z levé strany, stál na správném místě, včas zareagoval a vykopl přízemní volej Sedláka na rohový kop. Udržel tak vedení 2:0, k němuž po přestávce přidali jeho spoluhráči další dvě branky, zatímco Pivínští se již zmohli jen na ostřelování či přestřelování sítě za brankou.

„Pokud budeme takto hrát, zachráníme se,“ burcuje kostelecké hráče Aleš Horák

Kostelec na Hané – Nesrovnatelně vydařenější sezony pamatuje v dresu Kostelce na Hané Aleš Horák (na snímku J. Možného). Osmatřicetiletý obránce a klubový patriot si stejně jako jeho spoluhráči musí v letošní sezoně zvyknout na boje v opačné části tabulky a teprve v posledních týdnech se mužstvu začíná dařit. Proti Pivínu neměla obrana i s jeho přispěním výraznější starosti a výsledek vystihuje nebezpečnost obou celků.

Jiří Možný

Lze tohle derby porovnat se zápasem v Nezamyslicích, který jste také vyhráli 4:0?

„První poločas v Nezamyslicích byl z naší strany docela špatný, dneska jsme začali od začátku. Snažili jsme se, a sice jsme pak měli několik hluchých minut, ale jinak spokojenost se hrou.“

Měli jste vůbec s Pivínem nějaké problémy v obraně?

„V prvním poločase jsme udělali chybu po centru z levé strany, jinak si myslím, že se k ničemu nedostali a neměli vůbec nic. Dobře jsme si je pohlídali.“

Druhý zápas v řadě vzadu za nula - to v sezoně nepamatujete...

„Ano. Myslím si, že pokud budeme takto hrát, tak se zachráníme.“

Co k tomu chybělo v předchozích zápasech?

„Těžko říct, sestava byla prakticky stejná...“

Lze říci, že záchrana se touto výhrou velmi přiblížila?

„Zatím není nic jistého. Hraje se do posledního kola a uvidíme, co bude potom. Náskok ještě není velký, padají dva a musíme hrát až do konce.“

„Efkáčko“ už má jasno, jak postoupit do třetí ligy!

Fotbalisté Prostějova musí skončit druzí v divizi E a současně mít víc bodů, než druhý celek skupiny D

Prostějov/son - S ohledem na nově vznikající soutěž juniorek a s tím související (ne) rušení B-týmů ligových klubů dlouho nebylo jasné, kolik mužstev bude postupovat z Moravskoslezské divize do MSFL. Tahle nejistota už je však nyní minulostí, fotbalisté 1.FK Prostějov mají o způsobu svého průniku do třetiligové soutěže konečně jasno.

„Podle našich informací nepřihlásí svá béčka do příštího ročníku Moravskoslezské ligy Jihlava a Brno. To při sestupu Třince z druhé ligy znamená, že kromě vítězů obou moravských divizí půjde do třetí ligy i bodově lepší tým z druhého místa skupin D a E. To znamená, že musíme skončit druzí a zároveň udržet náskok čtyř bodů před stejně postaveným mančaftem z děčka. Jinak řečeno je potřeba vyhrát až do konce sezóny všechna střetnutí, přinejhorším jednou remizovat. My však chceme pokaždé zvítězit,“ vyložil trenér 1.FK František Jura. Může hanáckého favorita za dané situace vůbec ještě něco připravit o stříbrnou pozici a postup výš? „Tohle je fotbal, každý zápas je jiný. Potřebujeme trochu štěstí, abychom z dobrého fotbalu dokázali střílet góly. A hlavně musíme vše zvládnout v hlavách, ke každému ze čtyř zbývajících utkání přistoupit s maximální zodpovědností. Máme to ve svých rukách a já pevně věřím, že situaci dotáhneme do úspěšného konce,“ zdůraznil Jura.

Připomeňme, že Prostějovu zbývají k naplnění důležitého cíle duely v Lískovci (27. května), proti Mikulovicím (2. června), v Havířově (10. června) a s Opavou B (16. června).

Tomáš Bureš: „Mám v bráně málo práce, důležité je držet koncentraci“

Prostějov - Pět utkání za sebou a celkem 471 minut už drží neprůstřelnost gólman prostějovských fotbalistů Tomáš Bureš. Z jedenácti divizních zápasů, které zatím odchytal, má na kontě osm čistých kont, jen ve třech duelech inkasoval vždy po jednom gólu. Práce mezi tyčemi přitom ostřílený harcovník za kvalitním týmem většinou nemá moc, tak jako v sobotu proti Slavičínu (2:0).

Marek Sonnevend

Asi nebylo příliš složité dosáhnout na další nulu, že?

„Ono je to každý zápas prakticky stejné. Vždycky řeším maximálně dvě nebo tři těžší situace za celé střetnutí, jinak mám spíš klid. Dneska jsem viděl odlišnost v tom, že hosté měli výborné standardky. Všechny kopali na tuhle soutěž nadstandardně, byli při nich nepříjemní.“

Nenudíte se někdy v bráně při trvalém tlaku svých parťáků v poli?

„Vůbec ne. Oč míň si zachytám, o to víc musím držet koncentraci a dávat pozor. Soupeř vždy aspoň jednou nebo dvakrát nebezpečně vystřelí, případně má nějaký závar. A vy musíte být maximálně nachystaní bez ohledu na to, jak těžké zakončení řešíte. Prostě je nutné jej zlikvidovat.“

Z jedenácti jarních kol máte osm vítězství a tři remízy. Jak jste spokojený s dosavadními výsledky i výkony od svého zimního příchodu z Brna?

„Myslím, že spokojení být můžeme, takový průběh jsem zhruba očekával. Hlavní je, že jsme se dostali na druhé místo a konečně na něm získali i nějaký bodový náskok. Teď jde o to jej udržet a doufat, že druhá pozice opravdu bude stačit k postupu do třetí ligy.“

Co říkáte na své vlastní výkony v dresu 1.FK?

„Snažím se být spolehlivý, nepřidělávat obraně žádné zbytečné starosti a udržet co nejvíc střel u sebe, aby ze mě nevypadávaly na dorážky. Nejdůležitější je působit na mančaft uklidňujícím dojmem, dodávat mu zezadu potřebnou pohodu i jistotu.“

Může vás ještě něco či někdo připravit o druhou příčku a průnik do MSFL?

„Jedině my sami. Nesmíme dělat žádné kraviny, naopak je nutné jít do každého ze zbývajících utkání naprosto soustředěně a nic neponechat náhodě. Věřím, že to zvládneme a jarem projdeme bez porážky, což by bylo poměrně cenné.“

Odpor posledního Slavičína zlomil gól 1.FK do šatny

Prostějovští fotbalisté doma splnili vítěznou povinnost a drží klíčové druhé místo v divizní tabulce

1.FK Prostějov
TVD Slavičín

2:0 (1:0)

Branky: 44. Machálek, 57. vlastní. **Rozhodčí:** Skřítecký – Řezníček, Zika. **ŽK:** Kostka, Ptáček. **Diváků:** 320.

Sestava Prostějova:
Bureš – Hloch, Hunal, Zbožínek, Dostál (54. Zatloukal) – Hirsch, Zelenka (87. Papoušek), Svozil, Fládr – Pospíšil (77. Hatle), Machálek. **Trenér:** František Jura.

Sestava Slavičína:
Mendl – Švach, Kostka, Ptáček (77. Popela), Mezírka – Elšík, Otepka, Křiva (86. Šála), Liška (40. Sochora) – Rokos, Šumbera. **Trenér:** Boris Káňa.

Prostějov/son - Sobotní duel 26. kola Moravskoslezské divize E mezi fotbalisty 1.FK Prostějov a FC TVD Slavičín se časově překrýval s hokejovým semifinále na mistrovství světa Česko – Slovensko. Tento fakt jakoby se promítl do úrovně celého střetnutí, jež postrádalo lepší diváckou atmosféru, patřičný náboj a vyšší herní úroveň. Naštěstí Hanáci i tak výsledkově uspěli, čímž proti týmu uzavírajícímu tabulku dosáhli na povinné vítězství a potvrdili svou průběžnou druhou pozici.

Domácí začali proti loňskému účastníkovi MSFL dost vlažně a dvacet minut vůbec neplnili roli favorita. Až postupem času dokázali zvyšovat svůj mírný tlak, který také přestal být jen platonický. Rostoucí převaha vyústila v několik nebezpečných situací včetně větších závarů, gólově však uhodilo až krátce před přestávkou. Ve 44. minutě dostal míč ve vápně Machálek, šikovně si našel prostor pro zakončení a ranou k tyči nedal Mendlovi žádnou šanci – 1:0. Vzápětí mohl vedení zvýšit Pospíšil, jenže ve vyložené příležitosti pouze nastřelil tyč.

V náporu favorit pokračoval i po změně stran, kdy už tak málo zaplněné ochozy ještě víc prořídly exodem víc než poloviny fandů na začínající hokej. V komorní atmosféře efkáčku chyběla pořádná koncovka, a tak se o druhou trefu postarali stále odevzdanější hosté sami. Běžela 57. minuta, když Hirsch poslal do ohně prudký centr, který si Ptáček srazil do vlastní brány – 2:0. Zanedlouho rozezněl konstrukci slavičínské svatyně podruhé v utkání Hloch, který dělovkou napálil (stejně jako předtím Pospíšil) jen tyč. V 68. právě Pospíšil hlavičkoval ze slibné pozice, ovšem výborně zasáhl Mendl. Tím byly zajímavé situace vyčerpány, zbytek mače doplynul v naprosto poklidném tempu. Občasné snahy TVD o zdramatizování vývoje Prostějované bez větších problémů uhlídali, na druhé straně pak sami nedotáhli do úspěšného konce několik nadějných protiútoků. V platnosti tudíž zůstal dvougólový výsledek.

POHLEDEM TRENÉRŮ

František JURA - 1.FK Prostějov:

„Prvních dvacet minut nebylo z naší strany moc dobrých, hlavně nám vzadu vázla komunikace a dvakrát tam nebezpečně propadl balón. Tenhle horší vstup jsme pak vystřídali zvýšenou iniciativou, hra už posléze byla svižnější i celkově lepší. Měla hlavu a patu, pouze chyběla finální přihrávka. Bylo tam příliš mnoho doteků s míčem, kluci neřešili akce v jejich závěru ideálně. Až před pauzou dal Tom Machálek konečně gól, vzápětí trefil Míša Pospíšil tyč. Mohlo být po zápase, i tak ale druhá půlka řešila pouze výši skóre. Soupeř odpadl, my jsme kromě druhé branky měli několik dalších šancí a mohli nastřílet mnohem víc gólů. Výsledku jen 2:0 je trochu škoda, protože i skóre může hrát důležitou roli. Na druhou stranu zaplať Pánbůh za tři získané body. A těší mě i návrat dlouhodobě zraněného Petra Papouška do sestavy. Dnes vystřídal na poslední minuty, příště může dostat víc času a další utkání doma už třeba nastoupí od začátku.“

Boris KÁŇA - FC TVD Slavičín:

„Myslím, že jsme až tak moc nezklamali. Snažili jsme se hrát fotbal, ale domácí mají o poznání větší kvalitu, o tom se dá těžko polemizovat. Škoda prvního inkasovaného gólu do šatny po naší chybě, kdy jsme nezvládli ofsajd systém. Tohle mrzelo, šlo o stěžejní moment celého utkání a navíc druhou branku jsme si pak dali sami. Celkově měl Prostějov mnohem víc šancí a zvítězil zaslouženě. Pro nás jsou teď klíčové poslední čtyři zápasy, v nichž se porveme o záchranu. Sem jsme jeli překvapit, ale po pravdě jsme v úspěch ani moc nedoufali.“

Obchodní a mediální partneři 1. FK Prostějov

Výsledky a tabulky soutěží v malé kopané Prostějovska

1. okresní liga mužů

Hřiště Dubany: Ariston Prostějov – SK Chaloupka Prostějov 1:1, Chaloupka PV – Sokol Dubany 6:1, FC Ladzimil Čehovice – Ariston PV 8:0, S. Dubany – Čehovice 2:7.
Hřiště Dobrochov: MK Brodek u Prostějova – FK Vrbátky 0:0, SK Tomek Dobrochov – Brodek u PV 4:1, Vrbátky – SK Griffins 98 Prostějov 5:6, Griffins PV – Dobrochov 3:4.

1. Dobrochov	11	1	1	55:24	34
2. Chaloupka PV	9	2	2	55:20	29
3. Griffins PV	6	2	5	48:46	20
4. Ariston PV	5	2	6	35:46	17
5. Brodek u PV	5	2	6	37:50	17
6. S. Dubany	5	1	7	37:55	16
7. Čehovice	2	3	8	36:48	9
8. Vrbátky	1	4	8	28:42	7

2. okresní liga mužů

Hřiště Vrbátky: SK Dřevnovice – 1.FC Betis Prostějov 4:3, DD Sport Dubany – Dřevnovice 3:0, Betis PV – 1.FC Laškov 4:2, Laškov – DD Dubany 2:1.
Hřiště Hluchov: FC Zavadilka Prostějov – KMK Katastrofa Prostějov 0:4, SK Amatér 1993 Hluchov – SK Skalka 3:3, Zavadilka PV – A. Hluchov 0:6, Skalka – Katastrofa PV 2:1.

1. DD Dubany	11	0	2	73:14	33
2. A. Hluchov	8	2	3	47:32	26
3. Dřevnovice	8	1	4	40:33	25
4. Laškov	7	2	4	32:24	23
5. Betis PV	5	0	8	45:60	15
6. Skalka	3	4	6	25:29	13
7. Katastrofa PV	3	2	8	27:46	11
8. Zavadilka PV	0	3	10	8:59	3

3. okresní liga mužů

Hřiště Ohrozim: SK Kobra Kobeřice – Mexiko Víceměřice 6:5, Kobeřice – RomAmatér Hluchov 5:0, TJ Ohrozim – Víceměřice odloženo pro nezpůsobilý terén, Ohrozim – R. Hluchov odloženo pro nezpůsobilý terén.
Hřiště Žešov: Sokol Dubany B – KRS Abrahám Prostějov 0:5 kontumačně, FC Semos Juniors Hluchov – S. Dubany B 5:0 kontumačně, DD Sport Dubany B – Abrahám PV 2:0, J. Hluchov – DD Dubany B 0:6.

1. Kobeřice	10	0	3	73:30	30
2. DD Dubany B	9	1	3	63:19	28
3. Ohrozim	7	1	3	48:25	22
4. Víceměřice	7	1	4	45:32	22
5. Abrahám PV	6	1	6	42:37	19
6. R. Hluchov	4	0	8	31:66	12
7. S. Dubany B	3	1	9	27:68	10
8. J. Hluchov	1	0	12	22:74	3

4. okresní liga mužů

Hřiště Smržice: Béci Smržice – Medvědi Prostějov 5:3, SK Los Nutrios Kralice na Hané – AC Čelčice 5:0 kontumačně, Smržice – Čelčice 5:0 kontumačně, Medvědi PV – Kralice 2:4.

1. Kralice	11	1	0	52:16	34
2. Smržice	5	3	4	42:38	18
3. Medvědi PV	5	2	5	37:38	17
4. Čehovice B	4	3	3	31:22	15
5. Čelčice	4	0	6	29:35	12
6. Zero PV	2	1	7	16:40	7
7. All in PV	1	2	7	28:46	5

Nohejbalisté obdrželi v Modřicích „kanára“, pomstu vykonali dvakrát vítězní dorostenci

Prostějov/pk - V sobotu 19. května odehráli muži nohejbalisté Sokola I Prostějov své další utkání proti momentálně vedoucímu celku druhé ligy, rezervě TJ Sokol Modřice „B“ a nutno konstatovat, že sehráli velmi špatný zápas a to nejen vzhledem k chybějícímu kvartetu hráčů základní sestavy... Dorostenci Sokola i Prostějov naopak zaznamenali v extralize další dvě výhry, když uspěli jak ve šlágru na pražské Kotlářce, tak i doma s celkem Sokola Semil, jemuž nadělili „kanára“!

Kapitán celku a hrající trenér Procházka měl k dispozici pouze šestici hráčů, z nichž byl i jeden dorostenec Sokola I Pospíšil. A na výkonnosti družstva to bylo znát. V první dvojici prohráli po průměrném výkonu Pacejka s Valentou chybou při posledním útoku a domácí celek se ujal vedení. Ve druhé dvojce prostějovský debl Husařík-Klaudy padl ve třech setech, a soupeř šel do dvoubodového vedení. Ve trojicích prostějovští nohejbalisté rovněž nezabrali a prohrála jak první trojice ve složení Klaudy-Valenta-Pacejka tak i druhá trojka Hanáků v sestavě Husařík-Procházka-Pospíšil. Za nepříznivého stavu 4:0 pro domácí celek Modřic šlo již o to, uhrát alespoň nějaký ten bod. Bohužel se tak nestalo, nejprve prohrála vložená dvojice Procházka-Pospíšil po velmi solidním výkonu 1:2 a všechno ukončil singl ve složení Bubniak-Klaudy drtivým vítězstvím jasného favorita a nechal tak na cestu prostějovskému týmu zazpívat nepopulárního „kanára“...

Dorostenci nejdříve sehráli předminulou neděli důležitý zápas na Kotlářce a se svým tradičním soupeřem jim šlo o udržení se na předních místech tabulky. „K zápasu přistoupili moji svěřenci velice odpovědně, od samotného začátku soustředěně bojovali o každý míč a to je vždy dobré. Vítězství 6:4 na Kotlářce je velmi cenné, zde se skutečně nevyhrává,“ radoval se kouč Richard Beneš.

Ve včerejším duelu prostějovští dorostenci i přes absenci tří hráčů základní sestavy zápas jasně zvládli. O výhře nebylo i přes odpor nováčka soutěže pochyb a v současné době páty nejlepší celek soutěže odejel nakonec s nepopulárním „kanárem“. „V utkání solidní úrovně jsme zahráli velmi dobře, jsem rád, že mohli dostat příležitost i další hráči z naší lavičky, kteří zahráli dobře a dle pokynů, které byly stanoveny,“ zhodnotil mistrovské střetnutí R. Beneš. „K výkonu mužů se nebudu vyjadřovat, je to stále a stále o přístupu k zápasu, řádném tréninku a přípravě na zápas. Jejich výkonnost je dobrá a kazí si to pouze tím, co jsem zde zmiňoval...,“ dodal stručně úspěšný lodivod.

Cyklisté SKC bodovali v Polsku i v Rakousku

Dalších výrazných úspěchů dosáhli cyklisté SKC Prostějov na závodech, které absolvovali během minulých víkendů na polských a rakouských silnicích

Prostějov/son

Jakub Filip šestý na Memoriálu Trochanowského

Družstvo ve složení Tomáš Salaj, Jakub Filip, Martin Cetkovský, Ondřej Tkadlec, Jiří Matoušek, Dominik Hynek v doprovodu trenéra Michala Mráčka staršího a mechanika Richarda Šmídy odcestovalo před prvomájovým svátkem do oblasti Mazovska v sousedním Polsku, kde se konal prestižní silniční závod kategorie UCI 1.2 Memoriál Andrzeje Trochanowského. Start a cíl byl v městě Baboszewo a na cyklisty čekalo celkem 166 kilometrů rozdělených do osmi okruhů rovinatého profilu, ale také letní teploty dosahující třiceti stupňů Celsia. Peloton tvořila celkem stovka jezdců ze všech velkých polských týmů a také z Česka, Slovenska i Německa.

Od patnáctého kilometru z balíku uniklo trio Walczak (BDC MarcPol), Wojciechowski (KTK Kalisz) a Wasileben (Team Nutrixxion). Teprve dvě kola před cílem byla trojice odvážlivců dostižena hlavním polem, které do vysokého tempa dostali cyklisté týmů CCC Polsat a Bank BGZ. Do cíle tak spurtovalo prořídlé hlavní pole pohromadě. V tu chvíli již v závodě nepokračovali Salaj, Cetkovský ani Hynek, kteří odvedli svou práci na čele pelotonu při likvidování ztráty uprchlíků. Ve finiši pro svého parťáka odvedli výbornou práci další oddíloví kolegové Tkadlec s Matouškem a výsledkem tak bylo skvělé šesté místo Filipa. Ten byl nejlépe umístěným nepolským závodníkem a šestá příčka v kategorii ELITE na tak prestižním silničním závodě UCI 1.2 je dalším skvělým počinem progresivního prostějovského týmu.

Konečné pořadí Memoriálu Andrzeje Trochanowského:

1. Tomasz Smoleń (Polsko, Bank BGZ), 2. Andrzej Bartkiewicz (Polsko, Wibatech-LMGK Ziemia Brzeska), 3. Sylwester Janiszewski (Polsko, CCC Polsat Polkowice), ***6. Jakub Filip (Česko, SKC Prostějov), 14. Jiří Matoušek (Česko, SKC Prostějov), 47. Ondřej Tkadlec (Česko, SKC Prostějov).***

V Poysdorfu Jakub Filip znovu v desítce

V Dolním Rakousku, nedaleko českých hranic v městě Poysdorf, se konal další ze závodů Tchibo Top Rad ligy GP Sportland Niederösterreich. Ředitelem akce byla hvězda dráhové cyklistiky let minulých Franz Stocher, který vytvořil velice atraktivní trasu v mírně zvlněném terénu s prudkým stoupáním v závěru okruhu.

Družstvo SKC Prostějov U23 se zúčastnilo v sestavě Tomáš Salaj, Martin Cetkovský, Jirka Matoušek, Viktor Vrážel, David Babiánek a Jakub Filip. Chyběli pouze Dominik Hynek, Michal Mráček a Ondra Tkadlec.

Nedlouho po startu měl nepříjemný pád Matoušek, pro kterého závod skončil se zlomenou vidlicí a zničeným předním kolem. Krom karbonu se však nelámalo nic dalšího a Jirka z pádu vyšel bez zdravotních následků.

Do cíle před hlavním polem dosprintovala dvojice Zoidl a Furdi, přičemž druhý jmenovaný se radoval z vítězství. Následoval hromadný spurt zhruba sedmdesátihlavého zbytku pelotonu, Filip protnul pomyslnou cílovou pásku na deváté pozici. „Jsem trochu zklamán, měl jsem navíc. V závěru jsem se cítil opravdu velmi dobře. Ve spurtu mě však zavřeli a nešlo s tím nic dělat, s čímž se občas musí počítat,“ zhodnotil Jakub Filip. ážel skončil jednadvacátý, Salaj dojel na 61. místě a Cetkovský ani Babiánek nedokončili.

Konečné pořadí závodu v Poysdorfu:

1. Blaz Furdi (Rakousko, Tirol Cycling team), 2. Riccardo Zoidl (Rakousko, RC ARBÖ Wels Gourmetfein), 3. Jan Sokol (Česko, RC ARBÖ Wels Gourmetfein), ***9. Jakub Filip (Česko, SKC Prostějov), 21. Viktor Vrážel (Česko, SKC Prostějov), 61. Tomáš Salaj (Česko, SKC Prostějov).***

BASKETBALOVÝ rozskok

Mattoni NBL, semifinále - 5. zápas

konečný stav série 3:2

BK Prostějov - BK Děčín

75:66 (36:35)

Čtvrtiny: 20:17, 16:18, 23:13, 14:19
trojky: 20/5:23/6
střelba 2b.: 41/24:45/15
trestné hody: 16/10:24/21
asistence: 17:10
doskoky: 35:39
osobní chyby: 26:23
získané míče: 2:7
ztracené míče: 16:12
rozhodčí: Dolínek, Vyklický, Paulík
Diváků: 850

Sestava a body Prostějova

Peterson 18	Slezák 6
Nicholson 14	Bratčenkov 2
Smith 13	Pelikán 2
Pandula 8	Švrdlík 2
Venta 8	Bohačík 0

Trenér: Zbyněk Choleva
Asistent: David Hájek

Sestava a body Děčína

Houška 13, Stria 12, Sanders 11, Soukup 7, Burke 6, Houška 6, Pomikálek 6, Alič 5, Boyer 3, Jiříček 0, Landa 0, Žampach 0

Mattoni NBL, finále - 1. zápas

průběžný stav série 1:0

ČEZ Basketball Nymburk - BK Prostějov

76:66 (43:41)

Čtvrtiny: 12:25, 27:16, 23:11, 9:14
trojky: 20/3:24/5
střelba 2b.: 53/29: 42/19
trestné hody: 20/8:23/13
asistence: 14:8
doskoky: 39:45
osobní chyby: 21:23
získané míče: 12:5
ztracené míče: 11:18
rozhodčí: Dolínek, Lukeš, Hošek
Diváků: 940

Sestava a body Prostějova

Nicholson 15	Slezák 7
Smith 12	Švrdlík 2
Pandula 10	Bohačík 2
Bratčenkov 9	Pelikán 1
Peterson 8	Venta 0

Trenér: Zbyněk Choleva
Asistent: David Hájek

Sestava a body Nymburka

Simmons 13, Benda 12, Pumprla 10, Abrams 8, Křemen 8, Wilson 8, Nečas 8, Lenzly 6, Kříž 0, Sokolovský 2, Vyoral 0,

koše Mattoni NBL v číslech

SEMIFINÁLE PLAY OFF

5. ZÁPAS: BK Prostějov – BK Děčín 75:74 (15:25, 32:42, 48:50). Konečný stav série: 3:2. Nejvíce bodů: Smith 21, Cadri-Nicholson a Peterson po 15, Pandula 12 - P. Houška 20, Sanders 15, Pomikálek 13, Stria 12. Rozhodčí: Vrážel, Gabara, Hošek. Trestné hody: 18/14 - 12/9. Fauly: 18:20. Trojky: 3:9

FINÁLE PLAY OFF

1. ZÁPAS: ČEZ Basketball Nymburk – BK Prostějov 75:66 (16:25, 43:41, 66:52). Průběžný stav série: 1:0. Nejvíce bodů: Simmons 13, Benda 12, Pumprla 10 - Cadri-Nicholson 15, Smith 12, Pandula 10. Rozhodčí: Dolinek, Lukeš, Hošek. Trestné hody: 20/8 - 23/13. Fauly: 21:23. Trojky: 3:5.

BARÁŽ O MATTONI NBL

5. kolo: Plzeň - Jindřichův Hradec 63:100 (15:25, 28:50, 50:75). Nejvíce bodů: Honomichl 13, Tóth 10, Vrubl 9 - Tomanec 23, Zachrla 17, Kraus 12. Rozhodčí: Lukeš, Hošek, Vondráček. Trestné hody: 28/22 - 28/20. Fauly: 28:28. Trojky: 3:6 * **Opava - Zlín 111:65 (34:22, 54:39, 81:53)**
Nejvíce bodů: Blažek 19, Galata 13, Dokoupil 12, Klečka a Strnisko po 11, Šiřina 10 - Pavlík 24, Sedlák 14, Mikulík 7. Rozhodčí: Vrážel, Večeřa, Jedlička. Trestné hody: 17/12 - 18/13. Fauly: 19:18. Trojky: 7:4.
6. kolo: Zlín - Plzeň 57:82 (15:24, 31:43, 47:61) * Jindřichův Hradec - Opava 77:89 (23:29, 39:44, 66:63)

TABULKA BAŘÁŽE PO 6. KOLE

	Tým	Z	V	P	Skóre	B
1.	BK B&W Opava	6	6	0	533:433	12
2.	BK Lions J. Hradec	6	4	2	485:448	10
3.	BK Loko Interconex Plzeň	6	2	4	440:465	8
4.	Proton Zlín	6	0	6	419:531	6

Za bezednými koši

PLAY OFF - FINÁLE

2. zápas: ČEZ Basketball Nymburk - BK Prostějov (pondělí 21. 5., 20:00, PP ČT4)
3. zápas: BK Prostějov - ČEZ Basketball Nymburk (pátek 25. 5., 18:00)
4. zápas: BK Prostějov - ČEZ Basketball Nymburk (sobota 26. 5., 20:00, PP ČT4)
5. zápas: ČEZ Basketball Nymburk - BK Prostějov (úterý 29. 5., 20:00, PP ČT 4)
6. zápas: BK Prostějov - ČEZ Basketball Nymburk (čtvrtek 31. 5., 18:00)
7. zápas: ČEZ Basketball Nymburk - BK Prostějov (sobota 2. 6., 16:00)

HLEDÁNÍ JE U KONCE
www.vecernikpv.cz

Basketbalisté Prostějova zvládli drama s Děčínem a už bojují o zlato s Nymburkem

NA KONCI TÝDNE SE FINÁLE STĚHUJE NA HANOU

FINÁLE JE TADY! PO STRHUJÍCÍM DRAMATU A VYDŘENÉM TRIUMFU V SEMIFINÁLE PROTI DĚČÍNU (ČTĚTE NA STRANĚ 29) NENASTAL ŽÁDNÝ PROSTOR NA OSLAVY ČI ODPOČINEK, NAOPAK SE PROSTĚJOVŠTÍ ORLI MUSELI OKAMŽITĚ ZKONCENTROVAT NA FINÁLOVOU SÉRII MATTONI NBL, V NÍŽ UŽ JE NETRPĚLIVĚ VYHLÍŽEL VELKÝ SOK Z NYMBURKU. PO PRVNÍ VČEREJŠÍ PARTII JE DRUHÝ DUEL NA PROGRAMU DNES, V PÁTEK A SOBOTU SE FINÁLOVÉ BITVY PŘESUNOU DO PROSTĚJOVA. A ÚŘADUJÍCÍ VICEMISTŘI VĚŘÍ, ŽE V DOMÁCÍM PROSTŘEDÍ NYMBURSKÉ HVĚZDY UDRŽÍ NA UZDĚ. ROZHODNĚ SE NECHTĚJÍ SMÍŘIT POUZE S ROLÍ STATISTŮ U SOUPEŘOVY OBHAJOBY TITULU. NAOPAK. BUDOU SE SNAŽIT NAVÁZAT NA POSLEDNÍ VZÁJEMNÝ SOUBOJ V HALE SPORCETNRA DDM, VE KTERÉM ZVÍTĚZILI PO DRAMATICKÉM PRŮBĚHU 83:81.

Foto: www.bkprostejov.cz

Nymburk, Prostějov/lv

„Už jsme si v sezoně okusili, jak chutná vítězství nad Nymburkem a něco podobného chceme zopakovat," přeje si ostatně trenér Prostějova Zbyněk Choleva. V závěru března se jeho svěřenci radovali především díky přesné střelbě trojek. Dohromady v utkání proměnili patnáct pokusů z dálky. Zářil především Pavel Slezák, autor pěti trojek ze sedmi pokusů.

„Někdy se to tak semele. Co zvednete, trefíte. Určitě bych se nezlobil, kdyby se to opakovalo," uvedl Slezák, který je v Prostějově na hostování a je kmenovým hráčem finálového soupeře Orlů.

Domácí se těší, že v hale bude podobná atmosféra, jako v posledním semifinálovém střetnutí proti Děčínu. Slušně zaplněné tribuny svůj tým mohutně povzbuzovaly a dotlačily basketbalisty do boje o ligový trůn. „Byl to zážitek. Hráli jsme pro fanoušky a oni nás odměnili parádní kulisou. Každý sportovec vám potvrdí, že v takové atmosféře se hraje výborně. Moc bychom si přáli, aby to proti Nymburku bylo podobné. Určitě by to zvedlo naše šance na úspěch," prohlásil prostějovský pivot Travis Peterson.

Páteční zápas se hraje od 18 hodin, nedělní pokračování série začíná kvůli televiznímu přenosu ve 20 hodin.

PŘIJĎTE NA ORLY, jeďte do Řecka!

VE HŘE HNED DVA ZÁJEZDY

Prostějov/lv – Vedení BK Prostějov, které chce vyvinout vše pro maximální divácký zájem na zápasech Orlů ve vyřazovací části Mattoni NBL, přichází v letošních bojích play off už tradičně lákavou nabídkou pro fanoušky, a i tentokrát se bude při rozhodujícím pátém utkání semifinálové série bojovat nejen o body a postup, ale také o atraktivní zájezd k moři. Až do konce play off bude při domácích programech probíhat losování o atraktivní cenu. Pro příznivce jsou přitom tentokrát připraveny hned dvě šance vyhrát zájezd do Řecka od cestovní kanceláře Hellas Tour. „Losování bude probíhat tradičním způsobem a o přestávce zápasu. Ve středu ovšem vylosujeme hned dva výherce," potvrdil generální manažer BK Prostějov Petr Fridrich. „Chceme tím ještě více zvýraznit důležitost utkání a také pochopitelně nalákat co nejvíce fanoušků do hlediště. Jejich podporu budeme potřebovat," dodal Fridrich.

Obchodní a mediální partneři BK Prostějov
mediální partneři

Poločas na nymburské mistry nestačil

ČEZ BN 75
BK Pv 66
průběžný stav série: 1:0

Nymburk, Prostějov/lv - Dvacet minut drželi basketbalisté Prostějova krok s Nymburkem na začátku finálové série Mattoni NBL. Víc nedokázali. Oslabeni o zraněného rozehrávače Mateje Ventu prohráli v úvodním souboji o mistra České republiky, které se hrálo včera vpodvečer na palubovce Nymburku 66:75. V sérii, která se hraje na čtyři vítězná utkání, tak Orli prohrávají s úřadujícím a několikanásobným šampionem 0:1 na zápasy.

První minuty překvapivě ovládli hosté. Před silným soupeřem neměli žádný respekt a tlačili se do útoku. Prohrávali pouze v první minutě, pak ale otočili výsledek a místy získali až deseti bodový náskok. Na palubovce řádil především Jamar Smith, který v úvodní čtvrtině zaznamenal rovných deset bodů a výrazně přispěl k překvapivému vedení 15:26. Úřadující šampioni ukázali svoji pravou tvář ve druhé části střetnutí a ve 14. minutě stáhli svoji ztrátu na čtyři body. Po následné trojce Bratčenkova a smeči Nicholsona šli sice Orli ještě do trháku 36:27, v následujících minutách ale přidali pouze pět bodů a toho domácí dokonale využili. Postupně dotahovali vedení Hanáků a v závěru dvacetiminutovky udeřili v plné síle. Trojka Abramse půl minuty před sirénou znamenala nymburské vedení 43:41. To díky neúspěšnému pokusu Slezáka zpoza oblouku vydrželo až do konce poločasu.

V semifinále proti Děčínu se tým Prostějova mohl spolehnout na začátky druhé půle. V prvním finále to neplatilo. Nymburk zahájil třetí čtvrtinu šňůrou 8:0 a zmrazil nadšení hostujícího výběru. Mistr se uklidnil, Orli viditelně znervózněli a začali kupit chyby Proto ve 26. minutě prohrávali 45:59. Čtrnácti bodový náskok domácí udrželi až do 30. minuty, protože jejich soupeři odešla střelba a během deseti minut přidali na své konto podprůměrných 11 bodů.

Trápení Orlů pokračovalo v posledním dějství. Pět minut nedali ani koš a usnadnili domácím cestu za prvním finálovým úspěchem. Zlepšení přišlo až v závěru, kdy hosté upravili místy až devatenácti bodovou ztrátu, na dramatickou koncovku to přesto nestačilo. Úvodní duel tak ovládli Středočeši, příležitost k odvětě budou mít prostějovští Orli již dnes od 20 hodin, kdy série pokračuje druhým dílkem. Ke shlédnutí bude na programu ČT4 SPORT.

Očima trenérů

Ronen GINZBURG - ČEZ Basketball Nymburk:

„V prvních minutách jsme se nemohli dostat do tempa. S přibývajícím časem hráči přidali na obrátkách a zlepšili obranu, což byl základ pozdějšího úspěchu. Především za výkon na přelomu obou poločasů jsme si vítězství zasloužili. Soupeř ale ukázal, svoji kvalitu a určitě nás v dalším průběhu série nečekají žádné lehké zápasy."

Zbyněk CHOLEVA – BK Prostějov:

„Začátek byl z naší strany opravdu dobrý. Škoda, že jsme vedení neudrželi déle. Domácí by byli pod větším tlakem. Od druhé čtvrtiny začal Nymburk rychle střídat a držel vysokém tempo. Nám naopak chyběl Matej Venta a v devíti lidech bylo těžké držet krok. O výsledku rozhodl úvod druhého poločasu. Ten nám nevyšel. V závěru jsme se trochu zvedli a nabrali trochu sebevědomí do odvety."

„Palubovka je naše diskotéka a chceme ukázat, že umíme tancovat," usmívá se MATĚJ VENTA

Prostějov - Nejtěžšího možného soupeře vyzvou v ligovém finále basketbalisté Prostějova. Po osmiletém kralování se pokusí z českého trůnu sesadit Nymburk. Se stejným soupeřem hráli o titul už ve třech případech a ani jednou neuspěli. Přesto rozehrávač Prostějova Matěj Venta věří, že tentokrát Orli nejsou bez šancí na úspěch. „Když všechny zápasy odehrajeme na hranici našich možností, máme naději...," je přesvědčený šikovný basketbalista.

Ladislav Valný

Nečekám, že dopředu vyhlásíte Nymburk mistrem. Jeho síla je ale veliká, opravdu myslíte, že existuje reálná naděje na vítězství v sérii?

„Šance je vždycky! Jde jen o to podpořit naši víru odpovídajícím výkonem. Máme výborný tým, v semifinále proti Děčínu jsme ukázali srdce. Proto půjdeme do finále s čistou hlavou a myšlenkami na vítězství."

Případná porážka Nymburku by byla prvotřídní senzací. Jakými zbraněmi chcete přepsat historii posledních let?

„Energií, bojovností, nasazením a touhou. Všichni basketbal milujeme. Palubovka je naše diskotéka a chceme ukázat, že umíme tancovat... (smích) Nymburk se o tom přesvědčí na vlastní kůži. Chceme šampiona překvapit!"

Pohled na soupeřovu soupisku vzbuzuje respekt. Kteří hráči jsou největšími oporami finálového protivníka?

„Na to je těžká odpověď, celá sestava je silná, nejen základní rotace. Všichni mají vysokou výkonnost. Navíc podepřenou zkušenostmi z těžkých zápasů v evropských pohárech. Nymburk je opravdu skvělý tým."

Očekává se, že atraktivní budou nejen samotné zápasy, ale také souboje na jednotlivých postech. Jak zde vidíte prostějovské šance?

„Věřím, že budou vyrovnané. Už proto, že dílčí souboje určí celkový výsledek. Nemusíme se bát na ně vletět. Máme za sebou celou řadu kvalitních zápasů, ve kterých jsme uspěli. To nám dodalo sebevědomí."

V průběhu sezony jste ve vzájemných duelech vyhráli jediný zápas. Nebudou se výsledky opakovat?

„Je pravda, že jsme uspěli v jediném případě, ale všechny naše duely byly dlouho vyrovnané. V úvodních dvou utkáních jsme v poločase vedli. Když odehrajeme celých čtyřicet minut v plném tempu a bude se nám dařit střelecky, půjdeme do otevřené koncovky a doufám, že uspějeme. Nejlépe čtyřikrát v sérii...*(úsměv)*"

Foto: Zdeněk Pěnička

JAKÁ BUDE BITVA O TITUL?

Orli si přejí, aby byla co nejdelší

Prostějov/lv - Cíl je splněný. Basketbalisté si po roce opět zahrají ligové finále. Kdo by si myslel, že to hráčům stačí, šeredně by se mýlil. Tým Zbyňka Cholevy chce úřadujícího šampiona minimálně potrápit a natáhnout sérii, co to jen půjde. „Rozhodně Nymburku cestu za obhajobou neusnadníme," tvrdil kouč Prostějova ještě před startem celé série, která měla svůj první rozskok naplánovaný na včerejšek.

Výhodou Hanáků je skutečnost, že můžou jedině překvapit. Poprvé v letošních vyřazovacích bojích nebudou v roli favorita, což je situace, která hráče občas svazuje. To platilo také před semifinále proti Děčínu. „Obě mužstva nasbírala v dlouhodobé části shodně pětadvacet výher. I tak jsme byli pasováni do role mírného favorita a jsem strašně rád, že ji hráči zvládli. Oddechli jsme si. Teď je v podobné situaci soupeř a to může být malá výhoda," doufá kormidelník Orlů.

Dosavadní průběh play off do hráčů vlil novou energii. Euforii z postupu chtějí využít také v závěrečné fázi sezony a doufají, že na hřišti předvedou své nejlepší výkony.

„Po postupu do finále jsme si trochu odpočinuli a pak se začali připravovat na Nymburk. Bude to určitě hodně náročné a neočekávám lehké zápasy," uvedl před odjezdem do Nymburku pivot Travis Peterson, který si myslí, že síly prostějovskému týmu chybět nebudou. „Žádný nedostatek energie necítím. Kvůli tomu celou sezónu hráči dřou, aby se dostali do finále a mohli bojovat o titul. Každé vítězství urychluje regeneraci. Do zápasu půjdeme naplno a čekají nás vzrušující duely," předpokládá podkošová opora.

Finále bude hodně zajímavé také pro nymburského rozehrávače Eugene Lawrenceho, který ještě před rokem hrál za Prostějov a málem pomohl Orlům k titulu. „Loni jsem si strašně přál získat titul. Teď mám další šanci v dresu Nymburka. Takový je život profesionálního sportovce. Hlavně musíme dobře bránit, protože současná sestava Prostějova je hodně nebezpečná," upozorňuje nymburský rozehrávač.

Dramatická série s „Válečníky" byla ozdobou Mattoni NBL

Prostějov/ lv - Desetkrát v sezoně proti sobě nastoupili basketbalisté Prostějova a Děčína. A nejdůležitější střetnutí přineslo postupovou radost do ligového finále Orlům. Vyhrocené koncovky a velké zápletky nabídly špičkovou podívanou, o kterou se postarali oba soupeři. Tato semifinálová série bylo zkrátka ozdobou celé soutěže.

„Viděli jsme výborné duely. Moc bych si přál, aby takových bylo v české lize co nejvíce," prohlásil děčínský trenér Pavel Budínský. Měl pravdu. Hráči obou týmů ukazovali naplno svoji kvalitu a zápal pro hru. Tvrdost, napětí, krásné kombinaci i šťastné koše. To všechno bylo k vidění. A poslední vystoupení velkých protivníků se hrálo v báječné kulise, o níž se zasloužily oba fanouškovské tábory.

„Atmosféra byla výborná. Každý fanoušek si to musel užívat a je jedině dobře, že utkání bylo v přímém přenosu v televizi. Šlo o oslavu basketbalu," potěšil zájem diváků prostějovského kouče Zbyňka Cholevu.

V dresu Prostějova zářil především Jamar Smith, účast ve finále je i tak dílem týmu. Pivoti, křídla a rozehrávači dělali, co mohli a nakonec dospěli ke svému cíli. Smith přesto trochu vyčníval. Třeba na jeho přestřelku s děčínským Sandersem v poslední čtvrtině druhého zápasu, kterou Orel vyhrál 18:17, se bude dlouho vzpomínat.

„Tento souboj dvou osobností zůstane dlouho v paměti," souhlasí generální manažer BK Prostějov Petr Fridrich. „Škoda, že nevedl k našemu vítězství. Celá série by zřejmě byla jednodušší," dodal Fridrich.

Přestože měli Severočeši ve svém středu řadu ostřílených harcovníků, rozhodující okamžiky zvládli lépe Prostějovští. Podle Budínského to bylo větší zkušenosti z těžkých zápasů. „Třeba z evropských pohárů. V nich hráči rostou. Takové duely ani sebelepší trénink nenahradí," uvedl Budínský.

Starší minižákyně dosáhly až na titul

Prostějov/lv – Na bronzové medaile mladších minižaček a žákyň skvěle navázaly starší minižákyně basketbalového oddílu TJ OP Prostějov. Na mistrovství republiky, které se uskutečnilo v Prostějově, využily naplno domácí prostředí a po posledním utkání se radovaly se ziskem titulu českých šampionek.

Basketbalové naděje měly raketový vstup do finálového turnaje a porazily Frisco Brno 50:29 a Studánku Pardubice 40:23. Následovalo další vítězství nad Hradcem Králové v poměru 35:29, které přiblížilo zlaté medaile. Celá situace v průběžné tabulce se zkomplikovala po nešťastné porážce s Českou Lípou 31:32, po které musely prostějovské hráčky čekat na výsledky dalších zápasů. O konečném pořadí se rozhodovalo v duelu Brna s Českou Lípou, v němž družstvo z Jižní Moravy zvítězilo a pomohlo Prostějovankám k titulu. Frisco vybojovalo stříbro, na Českou Lípu zbyl bronz.

MVP turnaje byla vyhlášena prostějovská Karolína Szcotková, která se s další domácí hráčkou Adélou Vymazalovou stala členkou All stars turnaje. Nejlepší hráčkou prostějovského týmu byla vyhlášena Klára Vymlátilová.

„Na úspěchu má velký podíl město Prostějov, které nás podporuje. Poděkování patří také řediteli Sportcentra DDM Mgr. Ivanu Nedvědovi za významnou pomoc při pořádání turnaje a Klenotům Aleš Buráň," prohlásil předseda TJ OP Prostějov Ivan Pospíšil.

O titul mistra České republiky kategorie U 13 se zasloužily hráčky Klára Vymlátilová, Kateřina Galíčková, Barbora Burešová, Karolína Szcotková, Adéla Buřtová, Adéla Buráňová, Adéla Vymazalová, Eva Šmeráková, Michaela Neherová, Sarah Švagerová, Kateřina Frgalová, Nina Svobodová, Marcela Handlová a Veronika Čadová pod trenérskou taktovkou Pavla Buriánka a Váši Mazalové.

POSTUP DO FINÁLE se zrodil na přelomu poločasů

BK Pv 73
BK D 69
konečný stav série: 3:2

Prostějov/lv – Potřetí v řadě vybojovali basketbalisté Prostějova postup do finále, když v rozhodující číslo 5 bitvě proti Děčínu uhájili domácí palubovku. Po vítězství 73:69 vyhrál celkově 3:2 na zápasy a zahraje si o titul. Lví podíl na úspěchu měůlo americké trio plejerů v dresu Orlů Peterson (18), Nicholson (14) a Smith (13), kteří nastříleli dohromady 45 bodů! A tak zatímco Městská hala Sportcentrum-DDM málem spadla pod ovacemi nadšených fanoušků, tým BK Děčín si z Hané smutně odvezl bronzové medaile. Naopak BK Prostějov se může těšit na finále, které začalo již včera na palubovce úřadujících šampionů v Nymburku (referát najdete na straně 28).

V pátém duelu, který se hrál na Hané ve středu večer opět před kamerami České televize, se vydařily domácím úvodní minuty a díky tomu šli do vedení 9:4. Šance na další zvýšení náskoku ale nevyužili a Děčín kontroval. V závěru desetiminutovky se dokonce propracoval ke tříbodovému náskoku, po sérii šesti bodů přesto vstupovali do druhé čtvrtiny Orli s vedením 20:17.

Hosté nechtěli přijít o finálový sen a přidali. Prostějovského soupeře v tu chvíli táhl kapitán Jakub Houška a jeho přesné zakončení přineslo v 18 minutě Válečníkům náskok pěti bodů při výsledku 33:28. Po oddechovém čase Hanáci udeřili. Do konce poločasu soupeři dovolili pouze dva body a vedli 36:35.

Po pauze Orli pokračovali v náporu a na své konto si připsali deset bodů v řadě. Otřesený soupeř sice kontroval, přesto ve 26. minutě prohrával 38:52 a zdálo se být rozhodnuto. Ještě blíže k finále byl Prostějov před poslední čtvrtinou, kdy držel náskok jedenácti bodů.

Ten se rozplynul po čtyřech minutách. Basketbalisté ze severu Čech ze sebe vydolovali zbytky sil a stáhli až na 58:59. Do vedení se však nedostali. Po trojce Panduly a bodech Petersona to bylo 66:60 a soupeř musel do maximálního rizika. Ještě jednou se dotáhl na rozdíl dvou bodů, víc nedokázal. Třicet sekund před koncem po ukázkové kombinaci kapitán Yemmi Nicholson upravil na 71:67 a v samotném závěru zachoval při trestných hodech chladnou hlavu Jamar Smith. Neomylně proměnil obě šestky a poslal sebe i své spoluhráče do vysněné série Mattoni NBL

Očima trenérů

Zbyněk CHOLEVA – BK Prostějov:

„Utkání se odehrálo ve výborné atmosféře, o což se postarali fanoušci obou týmů. Podařilo se nám do hry zapojit více hráčů a to bylo klíčové. Podkošoví hráči byli hodně cítit a v rozhodujících okamžicích ukázali svoji sílu. Navíc nám pomohlo, že se příliš nedařilo Sandersovi. Také proto jsme ve druhé půli získali dvouciferný náskok a hráči už vedení udrželi. Celkově jsme byli o malý kousek lepší a proto je naše vítězství zasloužené."

Pavel BUDÍNSKÝ - BK Děčín:

„Rozhodující zápas ukázal, že podstatná byla hlava... Ve zlomových pasážích jsme se dopustili několika chyb, i když byla šance utkání otočit. Naši klíčoví hráči jako Pavel Houška, Sanders a Stria neměli svůj den a dali málo bodů při špatné střelecké úspěšnosti. To byl také jeden z důvodů naší porážky, ze které jsme smutní. Je však třeba uznat, že Prostějov postoupil zaslouženě a jeho hráčům přeji hodně štěstí ve finále."

Vyhecované házenkářské derby urval domácí Prostějov

Sokol II díky tomu zůstal v konečném pořadí druhé ligy bronzový, muži kosteleckého HK skončili hned za rivalem

Prostějov/son - Předem všichni ujišťovali, jaká to bude pohoda a že se určitě nic nesemele. Přesto mělo okresní derby mezi házenkáři TJ Sokol II Prostějov a TJ Sokol Kostelec na Hané HK vysokou míru vyhecovanosti, padly hned čtyři červené karty. Vždyť také šlo o třetí místo v celkové tabulce 2. ligy mužů Morava jih, které nakonec získal díky sobotnímu vítězství domácí tým.

Fanoušky zaplněné hlediště haly RG a ZŠ ve Studentské ulici od začátku sledovalo zajímavý, útočný i dramatický duel. Zpočátku byl i naprosto vyrovnaný (2:2, 4:4, 6:6), než se Sokolu II povedly dvě menší gólové šňůry, díky čemuž získal mírné vedení (9:7, 14:10). Na zkušené kostelecké borce platila rychlost a také zvýšená tvrdost prostějovských mladíků, s níž se někteří hostující plejeři vyrovnávali dost složitě.

Ze šaten se tak domácí bojovníci vraceli s tříbrankovým náskokem, který po změně stran dlouho udržovali. Sudí však postupně víc trestali jejich důraz, ve 40. minutě přišla i první červená karta pro Jurečku za obranné sáhnutí do obličeje hrajícího kouče HK Varhalíka. Četnějších přesilovek hosté využili k vyrovnání z 25:22 na 25:25, jenže právě uprostřed druhého poločasu se lámal zápasový chléb. Zedníčkovi svěřenci totiž hned vzápětí po oddechovém čase oplatili stejnou mincí, když třemi trefami po sobě utekli na 28:25. Tento rozdíl už soupeř navzdory velké snaze nedokázal zlikvidovat, neboť v ofenzivně vedené bitvě doplatil na průchozí obranu, kterou hojně překonávali zejména Černíček a Kosina. Samostatnou kapitolou byla rostoucí nervozita na obou stranách, jež vyústila v další červené tresty z rukou arbitrů. Kozlovský s Vasylievem museli předčasně ze hřiště kvůli vzájemné potyčce (nešlo o nic hrozného), Jurka šel pod sprchu o minutu a půl dříve za strčení do Šestořáda v přerušené hře. Žádný horší incident se naštěstí nestal, takže Prostějov se svými příznivci slavil vydřené vítězství 32:30 a Kostelec musel skousnout i podruhé během sezóny porážku v prestižním derby (na podzim 30:34).

Sokol II Prostějov 32:30
Kostelec na Hané (17:14)

Brankový sled: 2:1, 2:3, 4:3, 6:6, 9:7, 11:10, 14:10, 14:12, 18:16, 20:16, 20:18, 25:22, 25:25, 28:25, 30:26, 32:28, 32:30.
Rozhodčí: Šohaj a Vídecký. **Sedmičky:** 7/7:11/10. **Vyloučení:** 9:7. **ČK:** 40. Jurečka, 52. Kozlovský – 52. Vasyliev, 59. Jurka. **Diváků:** 140.

Sestava a branky Prostějova:
Hrubý, Mach – Černíček 12, Kozlovský 1, Burget, T. Jurík 1, Jurečka 3, Bečička, Ordelt 2, Šestořád, Gazdík 4, Valach 1, Kosina 8. **Trenéři:** Josef Zedníček a Svatopluk Ordelt.

Sestava a branky Kostelce:
Varha, Zacpal – Vasyliev 10, Smékal 2, T. Grulich 6, Jurka 2, Rikan 2, Ševčík, Vymětal 4, M. Grepl 2, Palička, J. Grepl, Varhalík 2, Říčař. **Trenéři:** MilanVarhalík a Alois Jurík.

Výsledkový servis 2. ligy-skupina JM mužů

22. kolo: Prostějov - Kostelec n.H. 32:30, Velké Meziříčí - SK Kuřim 34:29, Havl. Brod - Ivančice 32:28, Sokolnice - Telnice 32:26, Hustopeče - Maloměřice nenahlášeno, Bohunice - N.Veselí 21:22

Tabulka:

1. Sokol Nové Veselí	22	20	0	2	703:557	40
2. Legata Hustopeče n.B.	21	19	0	2	677:462	38
3. TJ Sokol I Prostějov	**22**	**14**	**0**	**8**	**654:633**	**28**
4. TJ Sokol Kostelec n.H.-HK	**22**	**12**	**0**	**10**	**590:584**	**24**
5. Tatran Bohunice	22	12	0	10	574:564	24
6. TJ Sokol Velké Meziříčí	22	11	1	10	563:567	23
7. HK Ivančice	22	10	1	11	562:539	21
8 Jiskra Havlíčkův Brod	22	9	0	13	601:649	18
9. SK Kuřim	22	7	2	13	593:659	16
10. Sokol Sokolnice	22	6	2	14	564:629	14
11. SHC Maloměřice	21	6	0	15	505:576	12
12. Sokol Telnice	22	1	2	19	519:652	4

Milan Varhalík: „Bylo to chvílemi až zbytečně vyhecované"

Sám u sebe a také u některých spoluhráčů – svěřenců musel tlumit silné emoce, aby se derby v Prostějově nezvrhlo do ještě větší řežby. I tak kostelečtí házenkáři vyhecovaný mač na palubovce rivala výsledkově nezvládli a hrající kouč HK Milan Varhalík tak rozebíral důvody porážky. Alespoň že celkově se Hanáci v jarní části druholigové soutěže zlepšili, díky čemuž obsadili konečný čtvrtý post.

Marek Sonnevend

Jak hodnotíte dnešní střetnutí?

„Já bych hlavně krotil emoce. Ten zápas byl vyhecovaný, rozhodčí rozdali čtyři červené karty za tvrdší fauly i menší potyčky. Za porážku si ale můžeme hlavně sami, byť se podle mě zpočátku zbytečně pouštěla tvrdá hra a kvůli tomu se později utkání vyhrotilo. Pak se někdy ruce zvedaly do obličeje, což však neovlivníme. Teď už je zbytečné plakat nad rozlitým mlékem. Po herní stránce jsme dost gólů dali, ale také dostali, protože jsme se soupeřem až zbytečně moc běhali. Někteří kluci navíc neudrželi nervy na uzdě, a to na obou stranách. V našem případě chvílemi víc podléhali emocím starší a zkušenější včetně mě, zbytečně jsme se nechali vyprovokovat. Tím se domácí dostávali do hry a my ze hry. Rozhodla pasáž, kdy jsme třemi brankami za sebou vyrovnali na 25:25 a vzápětí nechali Prostějov znovu utéct. Celkově to byl pro nás smolný zápas."

Čím to, že jste tentokrát nezvládli koncovku, kterou jindy zvládáte?

„Těžko říct. V závěru ale několikrát famózně zasáhl Tomáš Varha, jenže míč se pokaždé šťastně odrazil k protihráčům a ti opakovanými střelami skórovali. S tímhle člověk těžko něco nadělá, na druhou stranu jsme třeba neproměnili několik náskoků ze šestky, což byly naše vlastní chyby. Tím jsme soupeře posadili na koně a sami z něj spadli. Složitě se hodnotí teď chvilku po utkání, kdy je hlava ještě horká. Člověk by mohl říct něco, co by ho později mrzelo. Radši poděkuji všem hráčům za bojovnost i navzdory prohře, byť fakt, že nás Prostějov porazil v obou derby tohoto ročníku, pochopitelně mrzí."

Jak hodnotíte celou sezónu?

„Skončíme čtvrtí nebo pátí, což ve druhé lize není žádná paráda. Během podzimu jsme na tom však místy nebyli moc dobře a z té krize jsme se dokázali vyhrabat, jaro bylo z naší strany určitě lepší. V některých zápasech jsme se vybičovali k hodně kvalitním výkonům, například s Novým Veselím nebo proti Hustopečím. Snad se to fanouškům aspoň trochu líbilo a dnešní porážka neshodí povedenější druhou půlku soutěže. Každopádně všem věrným příznivcům děkujeme za podporu v celé sezóně a na podzim do toho půjdeme znova."

Josef Zedníček: „Bronz s touhle mateřskou školou je skvělý"

Velkou spokojenost neskrýval v sobotním odpoledni trenér prostějovských házenkářů Josef Zedníček. Jeho svěřenci právě zdolali regionální soky z Kostelce na Hané (podruhé v sezóně), čímž se stali vládci okresu a navíc uhájili konečnou třetí pozici v druholigové skupině Morava jih.

Marek Sonnevend

Co říkáte na vítězné derby?

„Myslím, že to bylo pěkné a rychlé utkání. Potvrdilo se to, co jsem říkal už před zápasem: že když s námi bude Kostelec běhat, prohraje, naopak při chytřejším pojetí podlehneme my. No a soupeř s námi běhal, tím pádem nemohl uspět. My jsme bez zraněného Bečičky hráli na čtyři spojky, navíc Kosina a Kozlovský nastoupili po výronech kotníků jen se sebezapřením. Přesto celý tým hrál výborně, dobře bránil včetně gólmanů a dokázal často skórovat. Starší hostující hráče jsme předčili fyzicky, jako obvykle překonali svou třicetibrankovou normu a díky tomu zvítězili. S nasazením i výkonem kluků jsem maximálně spokojen, povedlo se nám udělat pěknou tečku za vydařenou sezónou. Třetí místo je pro tuhle mateřskou školu se spoustou mladíků takový chutný bonbónek."

Nezapochyboval jste o příznivém výsledku po vyrovnání hostů na 25:25?

„Absolutně ne. Viděl jsem, co se děje na hřišti a že góly v tu dobu dostáváme hlavně v oslabení. Při stejném počtu hráčů na obou stranách jsme byli viditelně rychlejší i pohyblivější, víc jsme chodili do kombinací. Vzadu nám stačilo pohlídat Varhalíka, díky zvládnutí téhle obranné taktiky se Kostelci nedařila dohrávka do pivota. Prostě jsme se dobře nachystali a důkladnou přípravu dokázali v utkání prodat. Jak říkám, jsem moc spokojený, všichni chlapci dnes odvedli proti silnému soupeři nadstandardní práci."

Jak se vám jevila místy větší vyhecovanost se čtyřmi červenými kartami?

„Podle mě nešlo o nic hrozného, nebyl tam žádný vyloženě hrubý faul. Při první červené si Varhalík zkušeně naběhl do Jurečkovy ruky a trest si vykoledoval, menší rozmíšku mezi Kozlovským a Vasylievem se sudí rozhodli takto potrestat, aby uklidnili situaci a udrželi střetnutí pod kontrolou. Přesně do toho zapadlo i drcnutí Jurky, ani zde nešlo o žádnou velkou hrubost. Že by se oba mančafty měly navzájem porvat, to určitě nehrozilo. Zápas byl samozřejmě vyhecovaný, vždyť jde o derby, ale jak říkám, všechno proběhlo v normálních mezích. Pro nás bylo stěžejní neprohrát o pět branek, abychom udrželi třetí místo. A vítězství beru jako nadstandard, příjemný bonus."

Konečným umístěním jste dosáhli na své maximum?

„Jednoznačně ano. V rozhovoru před začátkem sezóny jsem říkal, že chceme skončit lépe než desátí, v ideálním případě v horní polovině tabulky do šesté příčky. Bronz je pro náš mladý kolektiv hezký úspěch."

ZPRÁVY Z POD VYSOKÉ SÍTĚ

VK AGEL ZÍSKAL LICENCI NA EXTRALIGU JUNIOREK 2012-2013!

V nedávné baráži o juniorskou extraligu se mladé volejbalistky Nového Jičína radovaly z postupu, zatímco náš tým smutnil vinou nesplnění hlavního cíle sezóny. Uplynulo však několik týdnů a situace se naprosto změnila ve prospěch VK AGEL Prostějov, jehož družstvo bude příští ročník nejvyšší soutěže ČR juniorek přece jen hrát!

Extraliga bude! Juniorky VK AGEL Prostějov sice neuspěly v kvalifikaci o postup do nejvyšší soutěže ČR, ale díky odkoupení licence od Nového Jičína si extraligu v příští sezóně přece jen zahrají. *Foto: www.vkprostejov.cz*

Prostějov/son

„Nový Jičín po přehodnocení své situace neměl o působení v extralize zájem. Jakmile jsme se to dozvěděli, okamžitě jsme začali s vedením tamního klubu jednat o možnosti získání práv ke startu v elitní mládežnické soutěži pro náš klub. A jednání byla úspěšná, licence už je v tuto chvíli naše,“ oznámil s radostí sportovní ředitel VK Peter Goga.

Kolik celá transakce stála, nechtěl rozebírat. „Jde o interní věc mezi oběma kluby, kde by měla zůstat. Hlavní je, že naše holky mohou v příští sezóně bojovat proti nejlepším družstvům republiky a nemusejí znovu procházet méně kvalitní první ligou. Jsem přesvědčen, že tým Prostějova bude důstojným a plnohodnotným účastníkem extraligy juniorek 2012-2013,“ zdůraznil Goga s klíčovým dovětkem: „Všechny naše mládežnice v jednotlivých věkových kategoriích už budou mít možnost poměřovat se s národní elitou, což považuji za nejpodstatnější.“

VK AGEL ocenil úspěšnou volejbalovou mládež

Prostějov/son - Zasloužený hold svým mládežnickým týmům vzdalo ve čtvrtečním podvečeru vedení volejbalového oddílu VK AGEL Prostějov. Stalo se tak v rámci slavnostního ukončení sezóny 2011-2012, které za účasti mladších žákyň, starších žákyň, kadetek a juniorek hanáckého klubu i jejich trenérek či trenérů hostila konferenční místnost hotelu Tennis Club.

Mladší žákyně. Tým kouče Jindřicha Němečka (druhý zleva) získal bronz v krajském přeboru, na slavnostním ukončení sezóny se s holkama vyfotili i šéf TK Plus Miroslav Černošek (vpravo nahoře), předseda VK Petr Chytil (vpravo dole) a sportovní ředitel klubu Peter Goga (vlevo). *Foto: www.vkprostejov.cz*

Všechny přítomné nejprve přivítali šéf marketingové agentury TK Plus Miroslav Černošek a předseda správní rady VK Petr Chytil. „Chtěl bych vám všem moc poděkovat za to, jak výborně reprezentujete náš oddíl, město Prostějov i Olomoucký kraj. Skvělé výsledky uplynulého ročníku zúročily vaši kvalitní práci a potvrdily, že v péči o mládež jdeme správným směrem. Velké díky přitom patří nejen vám hráčkám a celému trenérskému štábu, ale také rodičům za podporu vaší rozvíjející se volejbalové kariéry. Ať vám vydrží sportovní zápal, chuť do hry i radost z ní,“ řekl Petr Chytil.

Poté oba jmenovaní bossové společně se sportovním ředitelem VK Peterem Gogou a konferenciérem večera Michalem Slavíkem postupně předali všem přítomným členkám jednotlivých mládežnických družstev Prostějova tašku s dárky, gratulovalo se a fotilo, přitom se připomínaly veškeré výsledkové úspěchy letošní sezóny. A že jich bylo! Juniorky společně s kadetkami vyhrály Český pohár, kadetky skončily čtvrté v extralize, starší žákyně získaly titul na mistrovství republiky a stříbro v Českém poháru, mladší žákyně vybojovaly bronz v krajském přeboru.

„Díky těmto vynikajícím počinům jsme byli vyhodnoceni za soutěžní ročník 2011-2012 jako druhé nejlepší Sportovní středisko volejbalu v rámci celé republiky. Za vítězným Olympem Praha a před vyhlášenými mládežnickými baštami, jakými jsou KP Brno, Olomouc, Přerov i řada dalších. Rovněž já vám proto moc děkuji za perfektní práci, kterou odvádějí samotná děvčata a zejména jejich obětaví vedoucí na trenérských postech. A holky, poděkování vyřiďte též svým kamarádkám z přípravky i rodičům, které jsme také chtěli pozvat, ale bohužel kapacita není nafukovací, takže by se sem už nevešli,“ prohlásil Peter Goga.

Slavnostní akce po vzoru tenisových Večerů mistrů TK Prostějov se maximálně vydařila, snad k ní i za rok bude co nejvíc důvodů!

Obsáhlý rozhovor s kapitánkou prostějovského týmu a reprezentantkou České republiky Natálií Kolderovou vám PROSTĚJOVSKÝ Večerník přinese již v příštím vydání!

Obchodní a mediální partneři VK AGEL Prostějov

UNICREDIT CZECH OPEN opět ozdobí tenisové hvězdy

Doprovodnou exhibici obstarají australské legendy Cash a Philippoussis!

Naprosto neodmyslitelně je vrcholem domácí antukové sezony a každoročně tak láká největší tuzemskou pozornost. Řeč je o tenisovém turnaji UniCredit Czech Open. Jiné to nebude ani v rámci devatenáctého ročníku, který na prostějovských kurtech proběhne od 4. do 9. června 2012. Kromě domácí špičky se v akci představí řada hráčů první světové stovky. Podle přihlášek můžou pořadatelé počítat hned s jedenácti hráči z Top 100!

Prostějov/lv

„Úrovní startovního pole se vyrovnáme turnajům světového okruhu ATP s dotací kolem třistapadesát tisíc eur. A to je skvělé! Potvrzuje se, že UniCredit Czech Open má v tenisovém světě výborné jméno a hráči k nám jezdí rádi,“ potěšil počet přihlášených hráčů z popředí žebříčku tradiční ředitelku turnaje Petru Píchalovou-Langrovou.

Pole favoritů je skutečně hodně pestré. O úspěch bude bojovat například Kazach Michail Kukuškin, Polák Lukasz Kubot, Belgičan Steve Darcis nebo Španěl Albert Montañés. Na antuce můžou zazářit další tenisté z elitní světové stovky. „Každý turnaj má své překvapení. Uvidíme, jaké nám jednotlivé zápasy přinesou,“ poznamenala šéfka turnaje.

UniCredit Czech Open bude také jednou z mála možností vidět v akci nejlepší domácí hráče. Tomáš Berdych sice kvůli postavení v první desítce ATP na challengeru startovat nebude, další domácí hvězdy ale start přislíbili. Pro Radka Štěpánka je připravena divoká karta, přičemž česká dvojka se pokusí vyhrát prostějovský podnik už potřetí, což se v historii turnaje podařilo zatím jedině Janu Hájkovi. Velké ambice bude mít také daviscupový reprezentant Lukáš Rosol. Aktuálně 91. hráč světa chce navázat na dobré výkony z první poloviny sezony.

„U všech hráčů pochopitelně platí, že jejich start záleží na výsledcích na mistrovství Francie na Roland Garros. Pokud se probojují do závěrečných kol, v Prostějově je neuvidíme,“ připomenula každoroční úskalí Píchalová-Langrová.

Na všech turnajích má vedení k dispozici divoké karty. Kromě Štěpánka je další připravena pro prostějovskou naději Jiřího Veselého. Loňský nejlepší junior světa při své premiérové sezoně mezi muži může počítat s podporou domácího klubu. „Jirkovi chceme vstup do seniorské kategorie usnadnit. Moc bych si přál, aby právě na našich kurtech získal nějaké body do světového žebříčku,“ prohlásil na adresu Veselého Miroslav Černošek, spolumajitel prostějovské marketingové společnosti TK PLUS, která společně s Českým tenisovým svazem turnaj pořádá.

Držitelem třetí volné vstupenky do hlavní soutěže by měl být Němec Florian Mayer, jehož žebříček ATP registruje na 28. místě. Majitel poslední divoké karty ještě není známý. Pořadatelé ji zatím drží pro velkou antukou hvězdu...

„Naši zástupci vyrazí do Paříže a přímo na Roland Garros budeme sledovat grandslamový turnaj. Podle jeho průběhu osloví hráče s nabídkou na start v Prostějově,“ vzpomenula obvyklou praxi z posledních let Petra Píchalová-Langrová.

Podle všeho dostanou vyslanci turnaje jasné pokyny přivést z Paříže tenisový klenot, což nepřímo potvrdil také boss TK PLUS Černošek. „Na jaře jsem zkoušel oslovit Davida Nalbandiana, který dal přednost přípravě na olympiádu. Podobnou hvězdu bychom v Prostějově rádi přivítali. Víc ale neprozradím,“ uvedl.

Kromě samotných zápasů v Prostějově pravidelně myslí na doprovodný program. A pro letošní ročník si připravili opravdovou lahůdku. **V rámci exhibice proti sobě na centrálním dvorci nastoupí australské legendy Pat Cash a Mark Philippoussis - vítěz Wimbledonu z roku 1987 a finalista stejného turnaje z roku 2003.** „Oba ve své době patřili mezi absolutní světovou špičku. **Jejich zápas bude velkým zážitkem,“ neskrývá přesvědčení Miroslav Černošek.**

Podrobnější informace a aktuální zprávy ze zákulisí vám přineseme v příštím vydání PROSTĚJOVSKÉHO Večerníku. Ve spolupráci s TK PLUS pro vás také stejně jako loni připravujeme speciální přílohu přímo k letošnímu ročníku tenisového turnaje, která vyjde v rámci čísla 23 v pondělí 4. června, kdy celý podnik startuje.

Suchá příprava Jestřábů opět v domácích podmínkách

Současná tréninková fáze poběží do 28. června, jména potenciálních posil nechce kouč Zachar zatím prozrazovat

Prostějov/son - V plném proudu je suchá příprava hokejistů LHK Jestřábi Prostějov na příští ročník 2. ligy mužů. Dlouho sice panovala určitá nejistota ohledně další budoucnosti a fungování klubu, ale mužský A-tým přesto minulou středu začal trénovat a momentálně tak má za sebou půldruhého týdne fyzické námahy.

„Makáme v podobném modelu jako loni. Náplň a intenzita přípravy je v podstatě stejná, celý první měsíc se věnujeme výhradně kondici. Děláme různá cvičení na palubovce zimního stadionu, chodíme do zdejší posilovny, podnikáme výběhy do lesoparku Hloučela a zpět," přiblížil hlavní trenér Jestřábů Petr Zachar.

Ještě před 9. květnem, kdy měl se svými svěřenci úvodní sraz, si nebyl zcela jist tím, že mužstvo hned začne trénovat. „Po té vstupní poradě se ale všechno rozjelo docela bez problémů a zatím pracujeme podle plánu. Věřím, že tak budeme i pokračovat až do 28. června, kdy nastane konec této části přípravy," řekl Zachar.

V kolektivu postrádá šestici hráčů z uplynulé sezóny (brankář Petr Musil, obránci Petr Doseděl a Jiří Paška, útočníci Martin Stejskal, Robin Ševčík a Radek Meidl). „Coby náhradu jsme oslovili řadu potenciálních posil, z nichž většina se už zapojila do tréninků. Jména bych v tuhle chvíli nerad prozrazoval, každopádně teprve probíhají jednání o jejich příchodu včetně možného podepsání smluv," naznačil kouč.

Nutné protažení. Před jedním z tréninků suché přípravy na palubovce zimního stadionu se prostějovští hokejisté důkladně protahují. *Foto: Zdeněk Pěnička*

Není však vyloučeno, že se některý ze šesti výše zmíněných out plejerů nakonec do prostějovského výběru vrátí. „Jde o to, že máme v hledáčku jedenáct či dvanáct nových hokejistů a záleží, s kterými z nich se dohodneme. Obecně byl dost snížen finanční rozpočet klubu, tudíž můžeme postavit jen tak nákladný mančaft, abychom jej zaplatili," zdůraznil Zachar.

Přesná podoba soupisky by měla vykrystalizovat v nejbližších týdnech a následně během léta. „Rozhodně platí, že příležitost dostane víc mladých kluků. Maká s námi několik talentů z juniorky a uvidíme, jak se chopí své šance. Určitě nemají své místo v týmu jisté, naopak, musejí prokázat, co v nich je. Zatím se jeví dobře," rozebíral zkušený lodivod.

Až do avizovaného konce června bude kolektiv LHK dřít v domácích podmínkách, od 29. června nadejde měsíční volno. „Pravděpodobně v pondělí 30. července pak zahájíme druhou fázi přípravy s tím, že opět začneme na suchu a jakmile bude na prostějovském zimáku led, přejdeme na kluziště," navázal Zachar.

Místo Juraje Juríka, který si polepšil na místo asistenta extraligového Zlína, má jako druhého trenéra (staro)nového parťáka Martina Kužílka. „S touhle změnou nemám absolutně žádný problém. S Martinem jsme u mužstva společně působili už v ročníku 2010-2011, takže se dobře známe a určitě si vyhovíme," nepochyboval Petr Zachar.

Na suchu makají už také hokejoví mládežníci LHK

Vedle mužského áčka již zahájily suchou přípravu na novou sezónu rovněž všechny mládežnické výběry LHK Jestřábi Prostějov. Stejně jako A-družstvo trénují v domácích podmínkách pod taktovkou realizačních týmů, které oproti minulému soutěžnímu ročníku prošly určitými personálními změnami. Kdo tedy naši hokejovou mládež nyní vede?

Junioři: Petr Zachar, Martin Kužílek a Michal Tomiga
Starší dorostenci: Ivo Horák a Jan Směták
Mladší dorostenci: David Šebek, David Soldán a Michal Tomiga
Starší žáci: Michal Janeček, David Šebek a David Soldán
Mladší žáci: Michal Janeček, David Šebek a David Soldán
4. + 3. + 2. třída: Lukáš Majer, Rudolf Hudec a Petr Marák

LUKÁŠ DUBA: „Nějaké záruky máme, ale doba je zlá..."

Kapitán prostějovských hokejistů věří, že i s nižším rozpočtem a omlazeným kádrem bude tým konkurenceschopný

Prostějov - V uplynulé sezóně dovedl Jestřáby z pozice kapitána na čtvrté místo druholigové skupiny Východ, mužstvo LHK Prostějov dokonce dělil jen kousíček od postupu do finále play off. Dle aktuálního dění v klubu to však vypadá, že na podobné úspěchy bude muset ekonomicky uskromněný a hráčsky oslabený tým z Hané v nejbližší době zapomenout. Zkušený čtyřiatřicetiletý útočník Lukáš Duba *(na archivním snímku)* však flintu do žita předem rozhodně nehází.

Marek Sonnevend

Po skončení minulého ročníku nastalo období, kdy se delší čas nevědělo, co přesně bude s prostějovským hokejem dál. Jak jste tuhle nejistotu prožíval?

„S klukama z mančaftu jsme byli pořád v kontaktu, občas jsme se i sešli a situaci společně probírali. Všichni jsme doufali, že nedojde na ten nejhorší scénář, protože bychom si museli hledat nové angažmá a jít někam jinam, což se nám nikomu nechtělo. Určitě panovala nějaká nervozita, ale pan Tomiga nás ujišťoval, že klub bude pokračovat, což se potvrdilo. Máme samozřejmě radost."

Dostali jste coby hráči záruky, že nepřijde krach?

„Určité záruky nám pan Tomiga dal, ale člověk nikdy nemůže dopředu vědět, jak se co vyvine. Každý ví, že v hokeji, celkově ve sportu i obecně ve společnosti není peněz nazbyt. Doba je po ekonomické stránce zlá, tudíž teprve uvidíme, co přijde. Snad nic špatného."

Je v tuto chvíli čistý stůl ohledně splacení dluhů hokejistům LHK za minulou sezónu?

„Čistý stůl zatím není, ale máme slíbeno, že dlužné peníze dostaneme zaplacené co nejdříve. Pořád se řeší nový hlavní sponzor, proto ještě musíme počkat. Ale na to už jsme zvyklí, takže vydržíme a počkáme." *(úsměv)*

Byl pro vás začátek suché přípravy po delší pauze hodně náročný?

„Lehké to určitě není, jenže ono vždycky dost záleží na tom, co děláte od skončení soutěže do startu přípravy. Já si dám pokaždé dva až tři týdny úplného volna a pak znovu začínám sportovat: fotbálky, kolo, spinning, posilovna, výběhy. Potom není zapojení do suché přípravy tak těžké, jako když člověk nedělá celou dobu vůbec nic a pak najednou musí tvrdě makat. Stoprocentně platí, že jaký si to uděláš, takový to máš." *(smích)*

Dneska jste z výběhu na Hloučelu dorazil jasně poslední. Běhání asi není zrovna vaše hobby, že?

„Je pravda, že na vytrvalostní běhání fakt moc nejsem, ale dnes mě trochu píchalo v koleni, a proto jsem zvolnil, jenom to vyklusal. Jinak až tak hrozně neběhám. *(smích)* Určitě všichni bereme, že bolestivé nabírání kondice k hokeji patří a pokud chceme vydržet na úrovni celou sezónu, bez pořádné práce na fyzičce to prostě nejde."

Hráčský kádr asi projde výraznou obměnou. Nemáte obavy, že Prostějov po úspěchu v podobě čtvrté příčky hodně klesne dolů?

„Zase tak špatně bych to neviděl. Větší šanci dostanou mladí a aspoň tak budou mít příležitost ukázat, co v nich je. Z jejich strany i od části fanoušků byly v průběhu posledního roku hlasy, proč nemají víc prostoru, který teď mohou využít. Přitom však musejí makat, přechod z juniorky do mužů rozhodně neznamená automaticky zajištěný flek v áčku – ani za současné ekonomicky složitější situace. Každý si své místo na slunci musí vydřít a zasloužit. Celkově asi příští ročník nebude herně tak vydařený, jako ten uplynulý, na druhou stranu nemá smysl předem házet flintu do žita. Dvě lajny nám zůstaly jakž takž pohromadě, třetí mohou vytvořit ti nejlepší mladíci a třeba nám to znovu půjde dobře. Navíc se finanční problémy nevyhýbají ani soupeřům, třeba Valašské Meziříčí ani Uherské Hradiště se podle mých zpráv vůbec nerozjedou. Tím pádem není vyloučené, že se opět budeme pohybovat někde mezi čtvrtým až šestým místem. Uvidíme."

Se svými zkušenostmi i kontakty se v hokejovém prostředí určitě skvěle orientujete. Platí, že ohledně peněz je doba stále těžší?

„Určitě. Ve druhé lize je momentálně únosný maximálně poloprofesionalismus s tím, že si hráči nějaké finance přivydělají. Podobné je to někde už i v první lize, dobře zajištěných klubů je čím dál méně. Když současnost porovnám se svým posledním prvoligovým působením před nějakými čtyřmi pěti lety, je to jako nebe a dudy. Prostě nejsou prachy, čímž jde všechno dolů."

Boxeři jedou v neděli do Ústí pro výhru i titul!

Nejvyšší českou soutěž čeká opravdové vyvrcholení, rozjetá hanácká parta touží po obhajobě

Prostějov/son - Poslední zápas boxerské extraligy mužů ČR 2011/12 rozhodne všechno. V neděli 27. května od 10.00 hodin nastoupí proti sobě SKP Sever Ústí nad Labem a BC DTJ Prostějov, přičemž našim rohovníkům půjde o obhajobu loňského titulu.

Oba rivalové jdou do vzájemného utkání v naprosto odlišné pozici. Zatímco domácí s jistotou obsadí poslední čtvrté místo v soutěži a jde jim tedy pouze o čest, Hanáci mají v sázce hodnotu získané medaile z letošního extraligového ročníku. Pokud na severu Čech podlehnou, zůstanou na bronzové pozici, v případě vítězství berou zlato!

„Jakmile se nám povede vyhrát 12:6 nebo víc, budeme v konečné tabulce první samostatně. Kdybychom ale uspěli 10:8, mělo by naše první místo být dělené společně s Nitrou. Při rovnosti získaných bodů bychom totiž měli i stejné vzájemné zápasy a totožné celkové skóre, což jsou dvě pomocná kritéria. O žádném dalším nevím, tím pádem by vznikla dost kuriózní situace s dělbou titulu," pousmál se kapitán BC Petr Novotný.

V každém případě je stěžejní vůbec zvítězit, což venku není nikdy snadné. „Ústí sice doma padlo jak s Nitrou, tak s Děčínem a nemá v tabulce ještě ani bod, na druhou stranu jeho mančaft rozhodně není slabý. K tomu se může přidat nepřízeň rozhodčích i další okolní vlivy, počítat musíme se vším. Určitě však pojedeme vyhrát, protože třetí flek by za dané situace znamenal trochu zklamání," přiznal Novotný.

Prostějované se dokázali vzchopit ze svou úvodních porážek v Nitře (4:14) a v Děčíně (8:10), aby následně ve vlastním ringu doslova vypráskali Ústí i oba své předchozí přemožitele shodně vysoko 14:4. „Ve všech těchto střetnutích jsme prokázali dobrou formu, maximální bojovnost, kvalitní výkonnost a velkou týmovou soudržnost. Díky tomu saháme po druhém národním triumfu za sebou," deklaroval kapitán našich boxerů.

Během tohoto týdne trenérská dvojice DTJ Pavel Duda – Petr Novotný vyladí se svými svěřenci formu, určí sestavu a celé mužstvo v nedělním dopoledni půjde na to. „Musíme na soupeře vlítnout a nic neponechat náhodě. Po obhájení zlata všichni moc toužíme, snad nám ten poslední a asi nejtěžší krok vyjde," zadoufal Novotný.

Kondiční box pro veřejnost Petra Novotného

Stále aktivně (a výborně) boxující trenér BC DTJ Prostějov Petr Novotný otevřel pro zájemce z řad široké veřejnosti Kurz kondičního boxu.

„Ať přijde každý, kdo má chuť a touhu naučit se bránit i ovládat, zvednout si sebevědomí a náladu, zlepšit kondici. Pravidelné tréninky jsou **každé úterý a čtvrtek od 17.30 hodin v tělocvičně DTJ v Krasické ulici** vedle Aquaparku. Kurz je vhodný pro muže, ženy i děti," informoval kapitán mužstva BC Petr Novotný.

Kontakt: telefon 777 819 789, e-mail: petrosjan@centrum.cz

Obchodní partneři BC DTJ Prostějov:
AUTOBUSOVÁ DOPRAVA FRANTIŠEK KONEČNÝ
VAK
SPQO
FTL FIRST TRANSPORT LINES
NADACE ČEZ

ŠIPKAŘSKÁ TREFA

aneb Večerník monitoruje regionální dění

EXTRALIGA OLOMOUCKÉHO KRAJE

Ligová tabulka - konečné pořadí

*	Tým	Kol	V	VP	R	PP	P	K	Skóre	Legy	Body
1	**Pitbulls Prostějov**	**21**	**16**	**0**	**0**	**2**	**3**	**0**	**246:134**	**558:351**	**50**
2	Miagi Mohelnice	21	14	3	0	1	3	0	225:157	528:413	49
3	Dobří bobří Olomouc	21	13	1	0	1	6	0	220:160	510:414	42
4	Sportingbet.cz OL	21	10	1	0	1	9	0	204:176	493:448	33
5	**Vetřelci Prostějov**	**21**	**7**	**4**	**0**	**2**	**7**	**1**	**193:191**	**465:469**	**28**
6	Victoria Šumperk	21	8	0	0	2	11	0	172:208	441:490	26
7	Študáč Olomouc	21	4	0	0	1	16	0	141:238	366:541	13
8	Tygři Šternberk	21	2	1	0	0	18	0	121:258	342:579	8

Vysvětlivky: **Kol** - ligové kolo, **V** - výhra, **VP** - výhra v prodloužení, **R** - remíza, **PP** - prohra v prodloužení, **P** - prohra, **K** - kontumace, **B** - body, **Leg** - jedna konkrétní hra, složená z několika kol mezi dvěma a více hráči.

1. LIGA – PROSTĚJOVSKO

VÝSLEDKY UTKÁNÍ

Kolo	Domácí	Hosté	BD	BH	LD	LH
22	Š.O.K. U Pavelků Prostějov	Mexičani Čelčice	16	2	33	7
22	Berini Ivanovice na Hané	V Zeleném Prostějov	neznámo v době uzávěrky			
22	KRLEŠ Kralice na Hané	U Žida Ivanovice na Hané	neznámo v době uzávěrky			
22	Sport bar-Zelené peklo 1. Prostějov	Rafani Čelčice	12	6	25	19
22	Zavadila o jedličku Čechovice	O tečku Prostějov	neznámo v době uzávěrky			
22	Jiřina Black Bears Prostějov	Asi Prostějov	přeloženo na 20. 5. 2012			

Ligová tabulka - průběžné pořadí

*	Tým	Kol	V	VP	R	PP	P	K	Skóre	Legy	BO
1	Zavadila o jedličku Čechovice	21	19	1	0	0	1	0	288:91	626:243	59
2	Jiřina Black Bears Prostějov	21	19	0	0	1	1	0	272:107	587:311	58
3	Asi Prostějov	21	15	0	0	0	6	0	217:161	494:411	45
4	Berini Ivanovice na Hané	21	12	3	0	0	6	0	232:149	537:388	42
5	V Zeleném Prostějov	21	12	2	0	1	6	0	237:144	532:356	41
6	O tečku Prostějov	21	11	0	0	3	7	0	192:189	447:460	36
7	Sport bar-Zelené peklo 1. PV	22	8	1	0	0	13	0	179:218	428:503	26
8	Rafani Čelčice	22	9	0	0	0	12	1	146:250	380:588	24
9	KRLEŠ Kralice na Hané	21	6	0	0	1	14	0	147:232	374:531	19
10	Š.O.K. U Pavelků Prostějov	22	5	1	0	0	16	0	158:239	396:525	17
11	Mexičani Čelčice	22	2	0	0	2	18	0	139:259	375:586	8
12	U Žida Ivanovice na Hané	21	2	0	0	0	19	0	105:273	298:595	6

Vysvětlivky: **Kol** - ligové kolo, **V** - výhra, **VP** - výhra v prodloužení, **R** - remíza, **PP** - prohra v prodloužení, **P** - prohra, **K** - kontumace, **B** - body, **Leg** - jedna konkrétní hra, složená z několika kol mezi dvěma a více hráči.

2. LIGA – PROSTĚJOVSKO

VÝSLEDKY UTKÁNÍ

Kolo	Domácí	Hosté	BD	BH	LD	LH
22	Banditos Hamry	Hroši od Jedličky Čechovice	neznám v době uzávěrky			
22	Capa team U Jedl. Čechovice	Věčná žízeň Ivanovice n. H.	10	8	25	21
22	Eufrasio - PhotoClub.Cz	Němčická střela	neznámo v době uzávěrky			
22	Skalní Na Nové Doloplazy	Darts Club Držovice	neznámo v době uzávěrky			
22	Soběsuky 49	Hospoda Č. Hora Doloplazy	18	0	36	0
22	U kulatě báby Dobromilice	Seniors Hamry	neznámo v době uzávěrky			

Ligová tabulka - průběžné pořadí

*	Tým	Kol	V	VP	R	PP	P	K	Skóre	Legy	BO
1	Darts Club Držovice	21	19	0	0	1	1	0	300:79	640:248	58
2	Seniors Hamry	21	16	1	0	0	4	0	237:142	533:370	50
3	Skalní Na Nové Doloplazy	21	15	0	0	0	6	0	213:165	503:413	45
4	Banditos Hamry	21	14	0	0	0	7	0	226:152	516:404	42
5	Hospoda Č. Hora Doloplazy	22	13	1	0	0	8	0	214:183	499:458	41
6	Hroši od Jedličky Čechovice	21	10	1	0	1	9	0	196:184	467:431	33
7	Capa team U Jedl. Čechovice	22	9	1	0	1	11	0	181:217	454:509	30
8	Němčická střela	21	9	0	0	1	11	0	201:178	471:417	28
9	Soběsuky 49	22	6	1	0	2	12	1	171:228	416:523	19
10	Věčná žízeň Ivanovice n. H.	22	4	1	0	0	17	0	133:264	366:585	14
11	Eufrasio - PhotoClub.Cz	21	4	1	0	1	14	1	138:242	344:548	12
12	U kulatě báby Dobromilice	21	1	1	0	1	18	0	102:278	295:598	6

Vysvětlivky: **Kol** - ligové kolo, **V** - výhra, **VP** - výhra v prodloužení, **R** - remíza, **PP** - prohra v prodloužení, **P** - prohra, **K** - kontumace, **B** - body, **Leg** - jedna konkrétní hra, složená z několika kol mezi dvěma a více hráči.

partneři šipkových soutěží a turnajů na Prostějovsku
ČUS Trading
ČMŠS
H CLUB
AVS akciová společnost

Extraliga v boxu mužů ČR 2011-2012

Dosavadní výsledky

1. kolo: BC Stavbár Nitra – BC DTJ Prostějov 14:4.
2. kolo: KB Baník Most+Doprava Děčín – SKP Sever Ústí nad Labem 12:6.
3. kolo: BC Stavbár Nitra - KB Baník Most+Doprava Děčín 14:4.
4. kolo: KB Baník Most+Doprava Děčín – BC DTJ Prostějov 10:8, SKP Sever Ústí nad Labem - BC Stavbár Nitra 6:12.
5. kolo: BC DTJ Prostějov - SKP Sever Ústí nad Labem 14:4.
6. kolo: BC DTJ Prostějov – BC Stavbár Nitra 14:4.
7. kolo: SKP Sever Ústí nad Labem - KB Baník Most+Doprava Děčín 8:10.
8. kolo: KB Baník Most+Doprava Děčín – BC Stavbár Nitra 10:8.
9. kolo: BC DTJ Prostějov - KB Baník Most+Doprava Děčín 14:4, BC Stavbár Nitra - SKP Sever Ústí nad Labem 12:6.

PRŮBĚŽNÁ TABULKA po 6. kole:

1. BC Stavbár Nitra	4	0	2	64:44	8
2. KB Baník Most+Doprava Děčín	4	0	2	48:60	8
3. BC DTJ Prostějov	**3**	**0**	**2**	**54:36**	**6**
4. BC SKP Sever Ústí n. L.	0	0	5	30:60	0

Zbývající program

10. kolo, neděle 27. května, 10.00 hodin: SKP Sever Ústí nad Labem – BC DTJ Prostějov

HLEDÁNÍ JE U KONCE
www.vecernikpv.cz

Exkluzivní interview s „nepotřebným“ hokejovým obráncem Petrem Dosedělem:

„BUDOU-LI TADY PAN TOMIGA S PANEM ZACHAREM, TAK SE NIKDY NEVRÁTÍM!“

Osmatřicetiletý „Pupa“ se ohlíží za svou kariérou na Hané, kritizuje klubové vedení i nastiňuje svou budoucnost

Prostějov - Nepříjemnou zprávu si musel před několika dny vyslechnout zkušený obránce prostějovských Jestřábů Petr Doseděl. Fanoušky oblíbený „Pupa“ se ocitl mezi šesticí hráčů, s nimiž trenérské duo Petr Zachar - Martin Kužílek ani šéf klubu Michal Tomiga pro novou sezonu již nepočítá! Přestože se tak ostřílený zadák a patriot těšil na dokončení aktivní hráčské kariéry i předávání zkušeností mladým v mateřském klubu jako trenér, v posledních dnech tedy musel změnit plány. Jeho odsunutí ze sestavy a tím de facto vyřazení z kádru osmatřicetiletého veterána natolik rozlítilo, že v exkluzivním rozhovoru pro PROSTĚJOVSKÝ Večerník si místy nebral servítky. Vedle jiného prozradil, že mužstvo bylo už od ledna bez peněz! Současně se také nechal slyšet, že je již dohodnutý na angažmá jinde a do Prostějova by se vrátil jen za jiného vedení... Co všechno roztrpčený „Pupa“ řekl?

Jiří Možný

Nebudeme chodit kolem horké kaše. Vysvětlilo vám vedení, proč jste najednou nadbytečný?

„Nevím, co si o tom mám myslet, důvody mi na rovinu neřekli. Minulou sezonu jsem hrál první obranu a teď mi řekli, že se mnou už do základu nepočítají a budu až tak osmý či devátý bek! Asi mají lepší hráče... Vím, že chtějí stavět na mladších a já jsem holt asi starý a špatný. Nevím, co k tomu dál říci...“

Jak tedy vidíte svou budoucnost?

„Chtěl jsem tady zůstat i kvůli předávání zkušeností, ale klub se ke mně zachoval takto. Naznačil, že mě tady nechce a zřejmě tak půjdu ještě někam jinam. Končit s kariérou se mi totiž nechce. Hokej mě pořád baví.“

Máte již nějaké nabídky?

„Někdo se mi ozval, ale do novin zatím nechci říkat, kdo a kam půjdu. Nabídli mi smlouvu, se kterou jsem spokojen a jsem tak s novým klubem domluven.“

Smlouva je tedy před podpisem?

„Je nachystaná a myslím, že podpisu nic nebrání. Mám v dohodě, že si udělám letní přípravu sám a s novým klubem nastoupím až na led.“

Takže se již připravujete na novou sezonu?

„Začal jsem se připravovat, protože musím něco dělat. Nikdo mi neplatí, nedostal jsem žádné peníze. Dělám správce na kurtech a každý den si chodím dvakrát třikrát zahrát tenis a zaběhat. Myslím si, že budu dobře připraven.“

„Pan Tomiga je manažer, který nesežene ani korunu, tak proč tam je?! Nikdo z hokejistů to nepochopil. Ať skončí a prostějovský hokej bude v klidu...“

Dlouholetý oblíbenec fanoušků PETR DOSEDĚL promluvil o svém konci více než smutně a rozmrzele

Jakou roli vám nový klub nabídl?

„Myl bych být pilířem obrany, přesvědčil mě zejména jejich zájem. Jednali seriózně, nabídli mi i dobré peníze. Nechovali se jako Prostějov a zdejší vedení... Je velice smutné, když někdo hraje hokej pětadvacet let a najednou mu zničehonic řeknou, že bude mimo sestavu a nic mu nenabídnou. To je fakt smutné!“

Co si myslíte o nové strategii klubu upřednostňovat mladíky?

„Nepochopím, jak může pan Tomiga vykládat, že chce stavět na mladých bez peněz! Hokej se nikde na světě nedá hrát bez finančního zázemí.. Navíc můžete hrát převážně s mladými, ale musíte mít i zkušené hráče. Jinak to nikdy nebude mít hlavu, ani patu. Pan Tomiga je manažer, který nesežene ani korunu, tak proč tam je?! Nikdo z hokejistů to nepochopil... Ať skončí a prostějovský hokej bude v klidu. Dřívější vedení aspoň platilo peníze, to jsme postupně dostali všechno. Ale pan Tomiga si jen bere a nedává nic...“

Může se hokejista druhou ligou uživit bez civilního zaměstnání?

„Když klub platí, tak na uživení by to šlo. Když ale neplatí, jako třeba letos v Prostějově, tak to na uživení asi není... *(hořký úsměv)* Myslím si, že nedoplatek je vůči každému hráči, konkrétní částku ale zmiňovat nebudu. Říkali mi kluci, co v Prostějově trénují, že jestli jim nezaplatí do týdne, tak se nebude trénovat a nebude tu hrát nikdo!“

O finančních problémech LHK Jestřábi se ví, ostatně sám Michal Tomiga je přiznal a slíbil co nejdříve sjednat nápravu. Jste tedy domluveni na splátkách?

„Před chvílí *(rozhovor byl pořízen v pátek - pozn.red.)* jsem seděl s panem Tomigou a říkal, že by mi v následujícím týden měli něco poslat. Nechci dávat nic extra do novin, ale od ledna jsme hráli zadarmo! Celé play off jsme byli bez peněz, nikdo nevypsal žádné prémie a ani za postup přes Vsetín jsme tak nic nedostali. Kdyby přišel pan Tomiga a alespoň něco řekl, nabídl nějakou odměnu, bylo by to slušné. To se vždycky dělá, ale prostě nic, neměl peníze. Takže jsme hráli jen pro lidi a užívali jsme si to jako mančaft. Na prostějovském hokeji je špatné, že to dělají takoví lidé, kteří tam nyní jsou...“

Foto: www.lhkjestrabi.cz

Loni jste se zotavoval ze zranění ramene. Jak se aktuálně cítíte?

„Žádný problém momentálně nemám. To se prostě stane každému. Loni jsem měl první vážné zranění, vyhodil jsem si rameno. Myslel jsem si, že už v životě nebudu hrát hokej, ale pan doktor Polák mě dal úplně parádně dohromady. Hraji tenis, pravou rukou podávám, je to úplně super. Nemůžu si na to stěžovat, vůbec žádné bolesti.“

Máte za sebou spoustu sezon v první a druhé lize. Čeho si za ty roky nejvíce ceníte?

„Cením si záchrany a postupů. S Olomoucí, Prostějovem i Chrudimí jsem postoupil do první ligy, několikrát jsme hráli o sestup. Musíte vydřít tolik zápasů a stačí prohrát jen jeden, abyste tam nebyli. A nejlepším zážitkem v kariéře pro mě bylo, když jsem hrál za Olomouc proti Prostějovu. Dal jsem gól na 3:1, vůbec jsem se neradoval a hned odjel na střídačku. Z Prostějova tehdy ovšem přijelo asi pět set lidí a fanoušci skandovali: „Ať žije Pupa“. Ten pocit se nedá popsat...“

Hlavní část dosavadní kariéry jste strávil právě v rodném městě. Co vám přineslo největší radost v mateřském klubu?

„Když jsem mohl pobavit fanoušky nějakými kousky a lidé na nás chodili v hojném počtu. Prostějov hokejem žije a byl jsem za to vždy rád. To je to nejlepší, co může být. Nemůže to tady ale fungovat tak jak nyní, kdy je to fakt špatné, ať si každý říká, co chce... Když jsme hráli o záchranu nebo jsme postoupili, oslavy s fanoušky byly luxusní. To byla jednoduše bomba!“

S kterými trenéry se vám nejlépe pracovalo?

„Zcela jistě s Alešem Flašarem tady a s Laďou Lubinou a současným komentátorem české televize Martinem Hostákem v Chrudimi. To byli normální lidi, kteří si s vámi sednou, pokecají. Vážně dobří a hokejově chytří lidé, kteří mají srdce.

Jaký jste měl vztah se současným koučem Jestřábů Petrem Zacharem?

„Pan Zachar je taky dobrý, má o hokeji velký přehled, ale není takový jako kouči, které jsem zmínil v předešlé odpovědi... Zklamal mě.“

Nyní tedy budete asi hrát za jiný klub, kdyby se ale situace změnila, uvažoval byste o dalším z mnoha návratů do Prostějova?

„Určitě se nevrátím, když tu bude současné vedení. Na prostějovský hokejový klub jsem momentálně zanevřel, už s nimi nechci spolupracovat. Klub teď směřuje někam, kam nemá jít... Třeba za rok dva přijdou jiní majitelé a když se něco změní, tak se možnost rýsuje. Budou-li tu ale pan Tomiga s panem Zacharem, tak určitě ne!“

Reakci klubového vedení LHK Jestřábi z úst šéfa Michala Tomigy a trenéra Petra Zachara vám přineseme v příštím vydání Večerníku.

Kdo je petr doseděl

stopětasedmdesát centimetrů vysoký obránce s jedenáctkou na zádech se narodil 26. července 1973. Jeho jméno je spojeno zejména s prostějovským hokejem, jen od roku 1999 zde sehrál pět prvoligových a stejný počet druholigových sezon. V té uplynulé si během šestatřiceti zápasů základní části a play off připsal tři branky a devět nahrávek s bilancí plus dvanáct, k tomu pak osmnáct trestných minut. Několikrát musel z klubu odejít, přesto se po angažmá ve Šternberku, Olomouci, Přerově či Chrudimi vždy vrátil zpět. Nyní se schyluje k dalšímu z vynucených odchodů do jiného klubu a cesta zpět se zdá být uzavřena...

INZERCE

semar plus → INTER FORST
SEMAR plus SE MĚNÍ NA INTERFORST CZ
Na základě dohody mezi firmou SEMAR plus s.r.o. a INTERFORST CZ s.r.o., firma SEMAR plus ukončila svou činnost k 30.4.2012.
Firma INTERFORST CZ převzala obchodní aktivity firmy SEMAR plus od 1.5.2012, tj. obchodní zastoupení a záruční - pozáruční servis v plném rozsahu jako vykonávala firma SEMAR plus na původní adrese v Prostějově na Blahoslavově ulici 11. Původní team zaměstnanců SEMAR plus přešel k firmě INTERFORST CZ a těší se na další spolupráci.
V případě potřeby nás můžete kontaktovat:
PRODEJNA otevírací doba
Po- Pá 8:00 - 12:30 13:00 - 17:00
So 9:00-12:00
tel.: 603 288 731, 582 342 962
prodejna.pv@interforst.cz
SERVIS otevírací doba
Po- Pá 8:00-12:30 13:00-17:00,
tel.: 603 288 158
servis.pv@interforst.cz
www.semarplus.cz / www.interforst.cz
STIHL nerex AL-KO PROTOOL metabo BOSCH FESTOOL schneider

Fe-MAT
Hruban spol. s r.o.
www.fe-mat.cz
VELKOOBCHOD - MALOOBCHOD
VODA - TOPENÍ - PLYN - KOUPELNY
TEL: 582 330 243, 582 366 436
email: prodejna@fe-mat.cz
ul. Aloise Krále 11, Prostějov
Nově provádíme 3D návrhy koupelen ZDARMA

AKČNÍ SLEVY!
STIHL
Křovinořezy a další stroje se slevami až 2.500,- Kč
Akce probíhá od 15. 4. do 30. 6. 2012
INTER FORST
tel.: 603 288 731, 582 342 962
prodejna.pv@interforst.cz

Umělecké kovářství - zámečnictví
STAWARITSCH
Brány a ploty
Zábradlí, mříže
Kliky a panty
Interiérové doplňky
Restaurování
Stawaritsch.l@seznam.cz
+420 724 516 071
+420 731 588 676
Kovářství Stawaritsch
Sportovní 652
Kostelec na Hané
www.kovarstvi-stawaritsch.kvalitne.cz