UNIKÁTNÍ ROZHOVOR Z OTCE NA SYNA aneb KTERAK NOVINÁŘ ZPOVÍDAL NOVINÁŘE strana 32

LUCIE BÍLÁ OPĚT V PROSTĚJOVĚ! UŽ V PÁTEK! MÁME EXKLUZIVNÍ ROZHOVOR strana 12

®

Prostějovský Večerník

MILUJEME VEČERNÍK

s pohodou od 14.3.

navštivte stále více oblíbenější internetové stránky www.vecernikpv.cz

Pondělí 9. března 2015 | Číslo 10 • Ročník 19 | Cena 17 Kč | 72 stran

SKLÍČKA NA VAŠE AUTÍČKA JEDINĚ OD
www.AUTOSKLO-HLEĎA.cz
Akce Březen!!
Při výměně čelního skla, dezinfekce klimatizace zdarma.
PROSTĚJOV: Drozdovice 87 (u SV. Anny)
Tel.: 776 71 78 73, 582 331 753
autosklo@hleda.cz
15022710221

9 771212 667008 10

ZÁZRAK?

TĚHOTNÁ PŘEŽILA ČERNÝ KAŠEL!

PROSTĚJOV Na to mohla šeredně doplatit! Těhotná žena z Prostějova se dva týdny před porodem dostala do obrovských zdravotních potíží. Onemocněla totiž černým kašlem, což barvitě na sociální síti popisuje její sestra. Pochopitelně se ihned svěřila do péče lékařů, na pohotovosti jí ale údajně doktor předepsal pouze Paralen! Zatímco rodina snáší hromy a blesky na lékaře, vedení prostějovské nemocnice jakékoliv pochybení odmítá. Ať je to ale jakkoliv, mnohem důležitější v tuto chvíli je, že těhotná mladá žena záludnou a vysoce nakažlivou chorobu přežila…

ČTĚTE NA STRANĚ 14

Černý kašel je podle odborníků nejnebezpečnější pro malé děti a těhotné ženy. Po stopě jednoho takového případu se vydal Večerník, žena onemocněla touto vysoce nakažlivou chorobou dva týdny před porodem. *2x foto: www.123rf.com*

FT oil
Za Brněnskou ulicí 4292, areál Agrostav
(odb. vpravo za hřbitovem), PV
tel.: 582 373 612 www.ftoil.cz
MOTOROVÉ, PŘEVODOVÉ A HYDRAULICKÉ OLEJE
více čtěte na str.13
PARAMO OMV Castrol Shell
15030510250

PORZELACK® Fahrzeugpflege-Produkte der Profis
Profesionální čištění vozidel
kompletní nabídka čištění interiéru i exteriéru aut
Svatoplukova 46, 796 01 Prostějov, Jiří Juhász 732 687 805
✓ Autochemie pro mycí linky
✓ ruční předmytí vozidla
✓ kompletní vyčištění a ochrana interiéru vozu
✓ umytí a ochrana motoru
✓ vyčištění a oživění veškerých chromovaných, plastových, kožených a koženkových součástí vozu
✓ program oživení, renovace a tvrzení laku karoserie
✓ oživení pneumatik, ráfků a krytůkol
✓ nabízíme profesionální školení ošetření vozidel německou technologii
✓ vše v nejlepší možné kvalitě
✓ tradice výrobce od roku 1958
nalistujte stranu 13
15030410241

VÁS SRDEČNĚ ZVE NA TRADIČNÍ
ZVĚŘINOVÉ HODY
Zdarma rozvoz specialit i domů
Ve dnech 14. - 22. 3. 2015
REZERVACE NA tel.: 582 345 508
www.uchmelu.cz
15030210231

Oděvní firma MPP mens production prostějov s.r.o.
Přijme do svého kolektivu, ve zcela nových prostorách
ŠVADLENY NA HPP
Nabízíme perspektivní pracoví místo v zahraniční zavedené firmě,
výdělky až 15 000 Kč
Jednosměnný pracovní provoz, 3-týdenní letní dovolená
Bližší info na tel. čísle
603 508 575
15030410245

PRACOVNÍ PLOŠINA MP 20 s obsluhou
Plošina na podvozku Nissan Cabstar je poháněna naftovým i elektrickým pohonem 230V.
To umožňuje i práci v uzavřených prostorech (halách)
Plošina má nízkou hmotnost do 3,5t, proto nepoškozuje zámkovou dlažbu, ani jiné povrchy
MOŽNOST PRONÁJMU:
• Min. průjezdní výška 2,9 m • Max. pracovní výška 20 m
• Min. průjezdní šířka 1,97 m • Max. boční dosah 7 m
• Celková hmotnost 3,5t • Max. nosnost 200 kg
Tel.: 582 332 078, 602 792 729 E-mail: info@galvys.cz
www.galvys.cz Tovární 840/9d, 798 11 Prostějov-Vrahovice
SKÚTR PV Plumlovská 15, Prostějov (naproti parkoviště Kubus)
NEJVĚTŠÍ PRODEJCE SKÚTRŮ V REGIONU
Info na tel.: 606 161 955 www.skutr-pv.cz
150122010016

RESTAURACE LÁZNĚ
Floriánské náměstí 1, Prostějov
KANČÍ HODY
od 11.3. - 14.3. 2015
stálá nabídka kvalitních jídel mistra kuchaře, speciality a lázeňské poháry
Rezervujte Váš stůl na:
582 345 594
JÍDELNÍČEK NA www.restaurace-lazne.cz
15030210231

Elektra L.L
Od 2. 3. 2015 NOVĚ otevřena prodejna Hradební 15 Pv,
(vchod z ulice Kostelní, na tržnici naproti restaurace Jadran)
tel.: 602 453 965 773 769 901
15030410248

Chcete pomoci od dluhů?
Jsem člověk pomáhající lidem, kteří chtějí žít bez dluhů
Insolvenční zákon upravuje způsob řešení dluhů dlužníka, kterým je oddlužení tj. **osobní bankrot**.
Při splnění zákonem daných podmínek, se může dlužník jednou provždy vypořádat se svými dluhy.
Osobní bankrot funguje na spojení všech dluhů, kde věřitelé jsou uspokojeni částečně a zbytek až do výše **70% dluhů je dlužníkovi odpuštěn**.
Podáním návrhu oddlužení k soudu, se zastavují veškeré, na Vás vedené exekuce i nařízené dražby majetku a již Vám nenarůstají úroky.
• Určeno pro zaměstnané, nezaměstnané, živnostníky i OSVČ. (můžou být i malé dluhy z podnikání)
• Dále nabízím právní poradenství, včetně sepsání veškerých právních smluv a návrhů (i na počkání).
BEZPLATNÉ KONZULTACE Na Vaši návštěvu se těší: kdykoliv po-pá:9.00-16.00
Tomáš Novák Dr.H.C., 775 220 192 – insolvence, likvidace, právní poradenství,
Ing. Libuše Hýblová – insolvence, likvidace – tel.: 727 939 871,
Ing. Petra Tichá – insolvence – tel.: - 608 102 022
Nerudova 11, Prostějov
15022510208

EKOLOGICKÁ LIKVIDACE VOZIDEL
ODTAH VOZIDLA ZDARMA!
s vystavením dokladu o ekologické likvidaci
tel.: 776 009 944 e-mail: carsgarage@seznam.cz
www.carsgarage.cz
AKREDITOVANÉ VRAKOVIŠTĚ S POVOLENÍM KE SBĚRU AUTOVRAKŮ
VÝKUP VŠECH DRUHŮ A TYPŮ VOZIDEL
KUPON
při předložení tohoto kuponu dostanete prémii 1.000,- Kč
(při likvidaci kompletního vozidla).
15011910006

RYCHLÝ VEČERNÍK

Všechno utratili?

Prostějov (mik) Prostějovští radní už mají hotový plán oprav chodníků pro tento rok. Vyčlenili na tuto záležitost tři miliony korun. Zatím… Vloni totiž vedení města udělalo radost mnoha dalším obyvatelům, kteří žehrali na daleko větší množství chodníků, než město chtělo spravovat. Miliony korun totiž tehdy oproti původním předpokladům vrátila do rozpočtu města společnost .A.S.A. Technické služby díky mírné zimě a menším nákladům na úklid sněhu. „Letos tomu ale tak zřejmě nebude, nějaké výjezdy zásluhou častého náledí byly," pokrčil rameny Jiří Pospíšil, náměstek primátora.

Bezdomovec se psem

Prostějov (mik) Ve středu 4. března v podvečer bylo přijato sdělení od pracovníka Českých drah o volně pobíhajícím psu přímo v hale hlavního nádraží. Při příjezdu hlídky byl pes již na vodítku a pod dozorem. Muž bez domova uvedl, že mu psík, kterého hlídá kamarádovi, na chvíli utekl z vodítka. Prostory nádraží poté opustil, pochopitelně i s již uvázaným čtyřnohým kamarádem.

Najde se vůbec?

Prostějov (mik) Už půl roku je v policejní databázi pohřešovaných sedmnáctiletá Prostějovanka Nikola Hebelková. Okolo její osoby je spousta záhad. Policie s informacemi odkazuje na sociální odbor magistrátu, ten zase zpátky na policii. Podle některých svědků se dívka nepohodla s rodiči a opustila domov. Hledá ji ale vůbec někdo, nebo po ní bude stále vyhlášeno celostátní pátrání?

FOTO VEÈERNÍKU

MARTIN ZAORAL

PROSTĚJOV Když jsme byli malí, každý z nás se toužil stát někým s velkým N. Obvykle jsme chtěli být popelářem, průvodčím, kosmonautem či princeznou. Automobil Smart Fortwo se netají svojí touhou stát se Mercedesem.

Smart Fortwo je auto určené pro velkoměsta. Ideálně se hodí například do ulic Paříže, Londýna či Tokia. U nás jej naplno užijí hlavně v Praze. O to překvapivější je, že jsme jej v průběhu uplynulého týdne zastihli právě v Prostějově...

Kromě řidiče a spolujezdce se do tohoto vozítka vleze snad už jen platební karta. Kuriózní je, že cena Smart ForTwo je poměrně vysoká. Základní verze začíná na 281 tisících korun. Není tedy výrazně nižší, než u nejlevnějšího třídveřového Mercedesu-Benz A 150. Ten totiž nyní stojí 478 tisíc korun. Co se však týče velikosti, není tento Mercedes o moc větší než právě Smart.

A tudíž nelze vyloučit, že Smart svůj vzor brzy doroste. Kdyby však bylo toto autíčko skutečně ambiciózní, přálo by se stát například Zetorem...

Smart, který se hodí hlavně na silnice velkoměst, dorazil i do Prostějova. *Foto: Facebook*

Agentura HÓSER

SYREČKY UKONČILY BRUSEL!

Trapas, průser a ostuda! Výstava ke stému výročí prostějovské radnice měla v Bruselu ještě pár týdnů trvat, ale je po všem. Jak se totiž Agentura Hóser těsně před uzávěrkou dozvěděla, belgičtí hasiči museli výstavní prostory evakuovat a následně uzavřít! Policie poté nařídila výstavu zrušit a fotografie prostějovské radnice spálit. Důvody se nejdříve tajily, ovšem Agentura Hóser je díky kolegům z americké sesterské agentury Kačer Donald zjistila.

„Už několik dní si nám europoslanci i obyvatelé z přilehlých ulic Bruselu stěžovali, že cítí strašný zápach linoucí se z místností, kde je pořádaná výstava jakési stoleté věže. Naše hlídky stížnosti prověřily a přišly na příčinu nehorázného smradu. Organizátoři totiž vystavovali kromě fotografií i olomoucké syrečky. Ty už se roztékaly a působily jako chemická zbraň hromadného ničení. Proto jsme nechali výstavní prostory vyklidit a následně jsme je vydezinfikovali plamenometem," informoval svět šéf bruselské policie Paul von Nowak.

Proklamovaná výstava, která měla Prostějov a s ním i celý Olomoucký kraj zviditelnit v celé Evropě, skončila tedy ostudou. Prostějovští konšelé jsou naprosto zdrceni a Agentuře Hóser, která je požádala o reakci, vyhrožovali se slovy, ať drží zobák! Po opakovaných žádostech však radní nakonec přece jen něco řekli. „Já to říkal panu primátorovi, ať tam ty tvargle nenechává, že z toho bude průser. A on že ne, že prý se jedná o výstavu celého Olomouckého kraje a že my v Prostějově bohužel takovou lahůdku nevyrábíme," posteskl si viditelně zklamaný a otřesený Josef Augustus, který vedl prostějovskou delegaci při vernisáži výstavy v Bruselu. „Já je chtěl sníst, ale europoslankyně Začínající mi to nechtěla dovolit. Prý ať si Belgičani taky užijí," brání se primátor Prostějova Nakaseseděl. Prostě a dobře, syrečky zůstaly na stolečku pod fotografií stoleté prostějovské radnice a kvůli hroznému smradu navštívili celou výstavu pouze dva lidé. Zlí jazykové ale tvrdí, že to byli právě hasiči, a to v plynových maskách...

Prostějovu nehrozí ovšem jenom ostuda, ale belgická policie chce organizátory výstavy i zatknout za terorismus. „Případ má všechny aspekty teroristického činu. Byla použita chemická zbraň hromadného ničení, ohroženy na životě byly tisíce lidí. Olomoucké syrečky si převzali agenti FBI, Američané je chtějí prozkoumat a tuto zbraň začlenit pro svoji armádu," uvedl nejvyšší muž bruselské policie Paul von Nowak.

Za Agenturu Hóser Majkl

Text v této rubrice je smyšlený, nikterak pravdivý a redakce Večerníku se od něj distancuje.

rubriky Večerníku

CO NÁS POTĚŠILO...

Zvítězí zdravý rozum? Pozitivní zprávou je změna postoje rady města k demolici Jezdeckých kasáren. Zatímco radniční koalice nejprve ustoupila opozičníkům a slíbila jim zachovat polorozpadlou hlavní budovu, teď to i přes snahu získat zájemce o její využití vypadá naopak.

CO NÁS UDIVILO...

Podivná krádež. Když vloni instalovalo občanské sdružení Přijdu včas u nemocnice nový bezpečnostní stojan s hodinami, jeho součástí byl i speciální model autobusu. Ten ale někdo ve čtvrtek odpoledne šlohnul! K čemu zloději asi může být? Případem šetří Policie ČR, tak snad ho čapnou i s busem!

ZACHYTILI JSME...

40 000

Není to špatný nápad, to určitě ne. Ale taková štědrost radnice se možná ani nečekala. Prostějovští konšelé podpořili projekt soukromé taxislužby výhradně pro seniory, kteří za odvoz kamkoliv po Prostějově zaplatí jenom lidovou „dvacku". Taxikář ale dostane z městské kasy 40 tisíc korun na benzín…

ZAUJAL NÁS...

JAN PŘEUČIL

Charismatický český herec přijel v pátek do Prostějova, aby v kavárně Avatarka na náměstí T. G. Masaryka otevřel vernisáž výstavy obrazů Ivety Pekové. Na Hanou ho doprovodila jeho manželka a vůbec první česká filmová Popelka Eva Hrušková.

ZASLECHLI JSME...

„JÁ SÁM SEBE SE PTÁM, JAK TO DĚLÁM!"

Okamžitá reakce primátora M. Pišťáka na informaci, že město bude mít ještě lepší rating než v roce 2014

„7 dnů Veèerníku v kostce"

•• Pondělí ••

Snažil se o kulturní osvětu? Lidé u internetu a televize tráví čím dál více volného času. O to, aby na začátku týdne během svého volna doma vzali za vděk třeba starou dobrou knihou nebo divadelním představením se obyvatelům Žeranovské ulice v Prostějově postaral zloděj, který jim ze sklepa ukradl zařízení sloužící k připojení k internetu a kabelové televizi.

•• Úterý ••

Nezbyl na něj Večerník? Trafiku na Žižkově náměstí v úterý přepadl maskovaný lupič, který měl být ozbrojen střelnou zbraní. Bližší okolnosti přepadení ovšem nebyly známy. Že by neměl naše noviny?

•• Středa ••

Složí se hokejistům na platy? Jelikož už Jestřábům sezóna skončila, dostali skalní fanoušci uprostřed týdne po několika měsících volno. Využít ho mohli třeba k pořádání finanční sbírky na zachování první ligy v Prostějově.

•• Čtvrtek ••

Hledal originální dárek k MDŽ? Zřejmě milovník prostějovského MHD ukradl ve čtvrtek autobus, který byl součástí hodin s hlásičem nedaleko prostějovské nemocnice. Není přitom vyloučeno, že si tento model nenechá pro sebe. Takže ženy, pokud některou z vás chtěl partner v neděli obdarovat autobusem, nahlaste ho prosím na policii.

•• Pátek ••

A byl by pokoj! V pátek museli policisté opět evakuovat hlavní nádraží v Olomouci. Nějaký chytrák v Praze totiž nahlásil uložení bomby na hlavním nádraží, aniž by specifikoval na kterém. Podobným exotům by ve středověku asi vyřízli jazyk. De facto by se jednalo o zajištění předmětu, kterým byla páchána trestná činnost. Oni by si to ti další už pak rozmysleli.

•• Sobota ••

Konicko hledá Superstar. I tak by se mohla jmenovat pěvecká soutěž, která se v sobotu konala v Jesenci. Jelikož se jednalo o klání určené žákům základních škol, je nad slunce jasnější, že Superstar tam nikdo nebyl. Naopak se do něj zapojilo i několik skutečně supermladých zpěvaček.

•• Neděle ••

Má se nový Albert bát? Kdo si chtěl nakoupit v prostějovském Intersparu, měl poslední možnost v neděli. Albert, který na místě Intersparu, otevře ve středu, musí doufat, že u vedlejšího nepříliš využívaného parkoviště nevyroste nový Lidl. Právě jeho konkurence vedla k uzavření prodejny řetězce Ahold na Sídlišti Svobody.

SCÉNA VEČERNÍKU

Připomínka 165. výročí narození T. G. Masaryka neproběhla v pátek zrovna v ideálních podmínkách. Sochu našeho prvního prezidenta na prostějovském náměstí obepíná plot a přístup k ní je kvůli odbagrovanému povrchu kuželny velmi svízelný. Primátor Miroslav Pišťák se ale nenechal odradit…

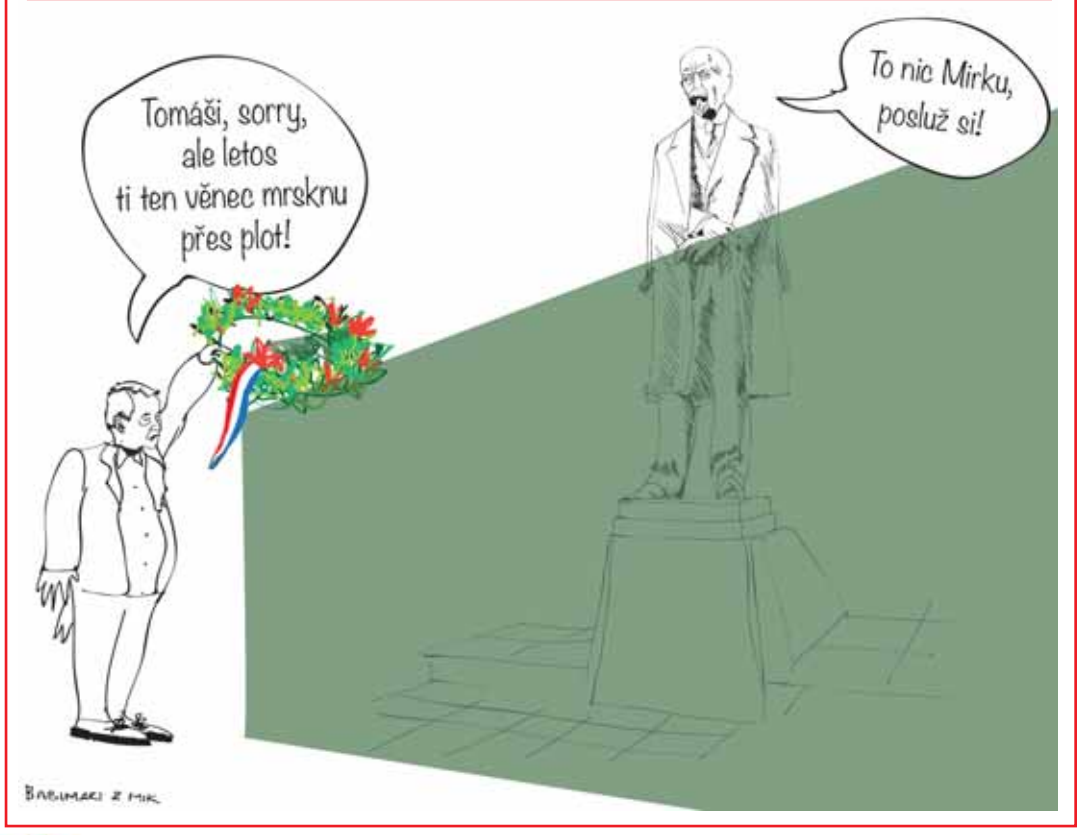

AKCE PRODLOUŽENA VÁŠ OBLÍBENÝ VEČERNÍK o DVĚ Koruny levněji
Jak na to? nalistujte stranu 28

POÈASÍ v regionu

Pondìlí	10/0 °C	Františka
Úterý	11/0 °C	Viktorie
Støeda	10/2 °C	Anděla
Ètvrtek	8/-1 °C	Řehoř
Pátek	9/-1 °C	Růžena
Sobota	10/-1 °C	Rút
Nedìle	11/0 °C	Ida

Zdroj: meteocentrum.cz

Prostějovský Večerník

Zpravodajský a společenský týdeník.
Vydává: Haná Press s.r.o. **Sídlo redakce:** Olomoucká 10, 796 01 Prostějov. **Kontakty:** 582 333 433, 608 960 042, vecernik@pv.cz. **Provozní ředitel:** Petr Kozák
Šéfredaktor: Petr Kozák (608 706 148, kozak@pv.cz). **Zástupce šéfredaktora:** Michal Kadlec (redakce@vecernikpv.cz). **Odpovědní redaktoři:** Martin Zaoral (editor@vecernikpv.cz).
Sportovní redakce: Jiří Možný (sport@vecernikpv.cz). **Telefonický kontakt na redakci zpravodajství a sportu:** 608 723 851. **Grafické oddělení:** Josef Popelka a Milan Fojt (grafikapvv@seznam.cz).
Vedoucí obchodního oddělení: Hedvika Drmolová (733 325 041, reklama@vecernikpv.cz). **Řádková inzerce, administrativa a předplatné:** Eva Plačková (774 866 953, inzerce@vecernikpv.cz).
Tiskne: MAFRAPRINT a.s., Pavelkova 7, Olomouc. **Rozšiřují:** společnost PNS, a.s. A soukromí prodejci. **Distribuci pro předplatitele** provádí Česká pošta, s.p.
Materiály označené -pr- jsou placenou inzercí. **„PROSTĚJOVSKÝ Večerník"** je ochrannou slovní grafickou známkou. Registrováno pod číslem 037090297

RADNÍ VYFASOVAL POKUTU!

„Přestěhuju se do Švýcarska," lamentuje J. Šlambor

PROSTĚJOV, SKALKA Kauza okolo bydlení či nebydlení uvolněného radního Jaroslava Šlambora (KSČM) ve Skalce stále neutichá. Naopak. Přestože není jediným prostějovským zastupitelem, který přespává mimo město, musí se nyní vypořádávat s dalším problémem. Jeho rozestavěný domek ve Skalce totiž není zkolaudován, přesto ho i s manželkou obývá. A to se mu vymstilo!

Jaroslavu Šlamborovi ani po vyměření pokuty humor neubývá. I kdyby se prý přestěhoval do Švýcarska, trvalé bydliště si ponechá v Prostějově. Má tady přece hrobku… *Foto: Michal Kadlec*

PŮVODNÍ ZPRAVODAJSTVÍ pro Večerník
Michal KADLEC

Porušení zákona potrestal minulý týden stavební úřad, který mu napařil pokutu. Jak vysokou? To obě strany úspěšně tají, podle „sazebníku" však radnímu Šlamborovi hrozil finanční postih až do výše jednoho milionu korun! „Je to moje ryze soukromá věc, jednak proto, že jako důchodce požívám zasloužené svobody rozhodování o chodu svého života. A konečně také proto, že v této zemi není až tak bezpečno. Ale třeba využiji nabídky svého přítele ve Švýcarsku a přesunu se, v rámci zachování svého duševního zdraví, tam. Novodobí kádrováci nechť se ale netěší, trvalý pobyt si ponechám v Prostějově! Když pro nic jiného, tak proto, že jsem si zakoupil na městském hřbitově docela pěknou hrobku," odpovídá na dotazy Večerníku s humorem komunistický radní Jaroslav Šlambor.

>>> Pokračování na straně 15

Sbohem, Interspare!

Hypermarket se převlékl do modrožlutého

Červenobílou kombinaci typickou pro obchody sítě Spar v průběhu uplynulého týdne už zcela překryla modrá a žlutá, která je charakteristická pro Albert. *Foto: Martin Zaoral*

PROSTĚJOV Interspar je u nás již minulostí. Poslední zákazník jej navštívil v neděli 8. března. Nyní je na dva dny zavřený. Ve středu již otevře jako Albert. Původní obavy zaměstnanců Intersparu, že budou vyhozeni na dlažbu, se nepotvrdily. Vymění jen červený dres za modrožlutý…

To, o čem jsme informovali přesně před rokem, je tu. Interspar v Prostějově končí, místo něj od nadcházející středy obchod otevře jako Albert. Následně se rozšíří pracovní doba hypermarketu. „Otevřeno bude denně od 7 do 22 hodin," uvedla tisková mluvčí Aholdu Dagmar Krausová. Zaměstnanců Intersparu by se přeměna nijak zásadně dotknout neměla. „Žádné zaměstnance nepropouštíme," dodala Dagmar Krausová.

Interspar vs. Albert

Interspar i s přilehlým parkovištěm zabral původně ornou půdu na západě města. I vzhledem ke své poloze se v minulosti čas od času potýkal s nájezdy hlodavců, kvůli čemuž byl i na několik dní uzavřen. Oblibu si mezi lidmi získal i díky autobusu, který zdarma svážel do Prostějova lidi z okolních obcí.

Albert má v současnosti jednu prodejnu u prostějovského hlavního nádraží. Další pak fungovala poblíž Sídliště Svobody, když však byl vedle něj otevřen Lidl, Albert v této lokalitě skončil. Nyní na jeho místě působí Obchodní pasáž Anděl. **(mls)**

MOTORKÁŘI UŽ ŘÁDÍ

Pád v zatáčce a zlomená ruka…

Takto nehodu zaznamenali řidiči, kteří kvůli uzavření silnice museli čekat, až policisté havárii motorkáře vyšetří. *Foto: Monika Nováková, facebook*

MOSTKOVICE Motoristé se musí smířit s přicházejícím jarem i po jiné stránce. Teplejší počasí totiž vyhání na silnice opět motorkáře na silných strojích. A tím roste nebezpečí. Jeden z nich se v neděli „vymlátil" u Plumlovské přehrady.

„Mohu potvrdit, že na silnici mezi Mostkovicemi a Plumlovem došlo v neděli 8. března odpoledne k dopravní nehodě motocyklisty. Muž nepřizpůsobil rychlost a při pádu se zranil," uvedl Josef Bednařík, tiskový mluvčí Krajského ředitelství Policie ČR Olomouc. „Jednalo se o muže středního věku, utrpěl zlomeninu ruky. Převezli jsme ho na chirurgickou ambulanci prostějovské nemocnice," dodal Radomír Gurka, šéf prostějovské záchranky. **(mik)**

Ředitel muzea nechce o galerii ani slyšet…

Jezdecká kasárna: A DOLŮ S NIMI!

PROSTĚJOV Dámy a pánové, to jsou ale kotrmelce! Jako na houpačce se vyvíjí situace okolo zchátralých budov Jezdeckých kasáren. Ještě na podzim loňského roku bylo rozhodnuto o demolici všech nemovitostí, pak si opoziční zastupitelé vymínili zachování hlavní budovy. A teď? Zájemci o její využití se nehrnou! Sázka opozičníků na ředitele muzea zkrachovala! Radní už teď připouštějí, že i dlouhodobí odpůrci celkové demolice měknou…

„Zatím se nám nepřihlásil nikdo, kdo by měl o pronájem hlavní budovy Jezdeckých kasáren zájem. Padly i takové návrhy, jako sem přestěhovat část výstavní galerie z muzea, zřídit zde domov pro seniory nebo hospic. Nic takového. Navíc náklady na rekonstrukci totálně zchátralé nemovitosti by se odhadem pohybovaly v řádu desítek milionů korun. A na to by se jen těžko hledaly peníze," řekl Miroslav Pišťák, primátor Prostějova.

Tato ostuda města by brzy konečně mohla padnout k zemi. O její využití není zájem. *Foto: Michal Kadlec*

Opoziční zastupitelé hodně sázeli i ve svém volebním programu na záchranu Jezdeckých kasáren. Teď ale podle informací Večerníku už minimálně pětice z nich pomalu uznává, že jejich požadavky jsou neudržitelné a hlavně nerentabilní. „Zdá se, že konečně začíná vítězit zdravý rozum. Jenom blázen by si tu zříceninu pronajal nebo snad dokonce koupil," ulevil si náměstek primátora Jiří Pospíšil. ***„S panem architektem Frömlem ze Změny pro Prostějov jsem navštívila ředitele prostějovská muzea, protože právě tento zastupitel opoziční strany se domníval, že hlavní budova Jezdeckých kasáren by se mohla využít například pro potřeby galerie či muzejního skladiště. Ředitel toto jednoznačně odmítl. Byl absolutně proti, aby se jakékoliv muzejní exponáty přemisťovaly právě do tohoto objektu kasáren,"*** uvedla Ivana Hemerková, náměstkyně primátora.

Magistrát nyní i prostřednictvím médií hledá možného investora, který by měl zájem o využití hlavní budovy kasáren. „Budeme ale čekat jen do konce března, déle rozhodně ne. Pak se uvidí," odtušil primátor Pišťák, kterého se Večerník zeptal, zda v případě celkové demolice objektu, včetně hlavní budovy kasáren, by město na uvolněném prostoru počítalo s výstavbou multifunkčního centra, parkoviště a parku. ***„Nejdříve se musí rozhodnout, jak dopadnou kasárna. V tuto chvíli vám neřeknu, co na jejich místě bude. Celkovou demolicí bychom ale získali velmi atraktivní prostor. Jak ho využijeme, budeme jednat až potom,"*** odpověděl první muž prostějovského magistrátu. **(mik)**

1502610208

POLICISTKA: Jste drzý, máte to za TISÍC!

PROSTĚJOV Cyklisté pozor! Tam, kde je cyklostezka, tam je pro vás silnice tabu! Pěkně draho přišla minulé úterý cesta Miroslava V. do prostějovského Kauflandu. A to i přesto, že do supermarketu u Tesca vyrazil na kole. Zastavili ho totiž policisté a napařili mu pěkně mastnou pokutu. A důvod? Protože nejel po cyklostezce!

Miroslav V. se domníval, že vysokou pokutu dostal nespravedlivě. „Jak jsem měl vědět, že je na druhé straně silnice cyklostezka? Když jedete z centra Prostějova po Olomoucké ulici, tak vás na to žádná značka neupozorní. A i pokud bych o stezce věděl, stejně bych musel sesednout z kola a přejít rušnou silnici. To je podle mě nebezpečnější, než to, že jsem jel dál," hořekoval pan Miroslav, který by se rád proti udělení pokuty odvolal. Nic takového ovšem není možné, sám může pouze podat návrh na přezkumné řízení. V tom však nemá mnoho šancí, musel by totiž prokázat, že se přestupku nedopustil. A tak tomu očividně není. ***„Podle zákona je cyklista povinen tam, kde je, cyklostezku užít. V opačném případě mu hrozí pokuta od domluvy až po dva tisíce korun,"*** zdůraznil policejní tiskový mluvčí Josef Bednařík s tím, že vždy záleží na konkrétní situaci a posouzení policisty, jak přestupek bude řešit. Jestli postačí domluva, nebo už sáhne k sankci. Pan Miroslav dostal bloček a má zaplatit tisíc korun. „Říkal jsem paní policistce to, co vám. A ona mi řekla, že jsem drzý, a proto mi dá tak vysokou pokutu," uzavřel Miroslav V. **(mls)**

V tomto místě by cyklisté jedoucí po Olomoucké ulici z centra města směrem do Držovic měli najet na cyklostezku. Na tento fakt je tu ovšem žádná značka neupozorňuje. *Foto: Michal Kadlec a www.123rf.com*

Loni už byla přehrada zelená

MOSTKOVICE To bylo tehdy pozdvižení! Už začátkem března se Plumlovská přehrada vesele zelenala. Pes jedné z našich čtenářek z ní vylezl zelený jako Rákosníček. Důvodem byl hlavně neobyčejně teplý nástup jara. Nejprve se tu rozmnožily řasy, o pár týdnů později je následovaly i jedovaté sinice. Letos je to (zatím) jinak.

Takhle to na přehradě vypadalo přesně před rokem. *Foto: archiv Večerníku*

Začátkem loňského března byla Plumlovská přehrada opět kompletně napuštěná. Jednalo se o atrakci, vždyť nádrž kvůli protahující se revitalizaci zůstávala několik let na suchu. Během slunečných dní sem mířily na vycházky stovky lidí. Zajímaly se přitom nejen o množství, ale také o kvalitu vody v nádrži. A s tou vůbec nebyli spokojeni. „Kromě hnijících zbytků rostlin se ve vodě objevuje i zelený povlak, který na první pohled vypadá jako sinice," upozornila Večerník celá řada čtenářů. Špína u břehů „vyčištěné" přehrady vypadala dosti odpudivě. Podle Povodí Moravy nešlo o sinice, ale o rozmnožené zelené řasy, které měly brzy zmizet. Na kvalitu vody neměly mít vliv.

Řasy sice skutečně zmizely, velice brzy se však objevily i jedovaté sinice. A tak už druhé měření hygieniků začátkem června ve vodě objevilo poměrně dost těchto jedovatých bakterií. V polovině prázdnin jich tam bylo v nádrži tolik, že voda dokonce nebyla vhodná ke koupání. Naopak v druhé polovině srpna se situace zlepšila. Pro většinu provozovatelů občerstvení však už bylo pozdě... Jak tomu bude letos? *„Voda v přehradě je podle mého názoru v tuto chvíli čistá. Sem tam v ní stále plavou kusy ledu, takže ani nehrozí, že by se v ní řasy nebo sinice mohly množit,"* řekl nám začátkem minulého týdne starosta Mostkovic Jaroslav Peška, který doufá, že letošní sezóna bude lepší než ta loňská. „Minulý rok kvalitu vody v přehradě zásadně ovlivnilo to, že na jaře málo pršelo. Přítok do přehrady byl minimální, a díky tomu se v ní mohly sinice množit. Věřím, že letos se už nic podobného opakovat nebude a voda po celou sezónu zůstane bez sinic," vyjádřil své přání Jaroslav Peška.

Jak to skutečně bude, to se teprve uvidí. Jisté už nyní je, že právě počasí bude při kvalitě vody v přehradě i letos hrát důležitou roli. Jeho význam bude zřejmě větší než vliv bagrování dna nádrže, které přišlo na více jak 120 milionů korun. Nákladná revitalizace měla zamezit právě rozvoji jedovatých sinic. V průběhu revitalizace se objevovaly četné výhrady k jejímu průběhu, navíc se před začátkem bagrování neřešily příčiny přísunu živin pro jedovaté sinice. To se nepodařilo ani po více jak pěti letech od zahájení vypouštění přehrady. **(mls)**

ČSSD a „JEDNIČKA" v Kostelecké

MÍSTO KOUPALIŠTĚ STÁLE PLANINA...

PROSTĚJOV Když se po komunálních volbách v roce 2010 ujala na radnici vlády znovu ČSSD, společně s ODS vydala programové prohlášení rady města se slibem, na který sociální demokraté nalákali stovky svých voličů: Zrekonstruujeme koupaliště v Kostelecké ulici! Tak zněl projekt, na který se těšili pamětníci koupání na oblíbené „jedničce". Jenomže slib, že do roku 2014 si skočíme první šipku do nového bazénu, jaksi stále nevychází. A to ani v roce 2015...

Místo pro nové koupaliště zbývá teď už jen za Víceúčelovou halou -zimním stadionem. Prý se sem vleze, ale dočkáme se ho alespoň do roku 2018? *2x foto: archiv Večerníku*

„Aquapark, ani koupaliště ve Vrahovicích svojí kapacitou nestačí požadavkům občanů na koupání během letních měsíců. A přehrada? Kdo ví, kdy se zde zase lidé budou moci koupat, jestli vůbec ještě někdy. Projektová dokumentace na kompletní rekonstrukci koupaliště za Kosteleckou ulicí je hotova, jsou vyčísleny i náklady, které činí bezmála padesát milionů korun. Tato investice byla zařazena do rozpočtu pro tento rok. Nedosáhli jsme však bohužel na dotaci, tudíž rekonstrukci musíme přesunout do roku 2013. Ani tento termín však není jistý," prohlásil ještě v říjnu roku 2012 Miroslav Pišťák, primátor Statutárního města Prostějova.

Ano, rok 2013 skutečně nebyl jistým termínem, a opravit koupaliště za velodromem se nepodařilo ani v roce 2014. „Je to jediný předvolební slib, který sociální demokracie nesplnila," konstatoval neradostně Pišťák přesně o rok později těsně před komunálními volbami.

A jaká je aktuální situace dnes? „Od svých slibů neustupujeme a rekonstrukci koupaliště za Kosteleckou ulicí přesunujeme do Programového prohlášení rady města ne období let 2015 až 2018. Jak je jistě už veřejnosti známo, na uvolněném prostranství má stát i Národní olympijské centrum, tedy projekt, který jednoznačně vítáme, a jehož se míníme zúčastnit poskytnutím pozemků. Ale chtěl bych občany ubezpečit, že i tak je na koupaliště a hlavně padesátimetrový plavecký bazén za Víceúčelovou halou-zimním stadionem dost místa. Jakmile obdržíme dotaci, o kterou každoročně znovu a znovu žádáme, pustíme se bez odkladů do této nákladné investiční akce," ubezpečuje nadále primátor Miroslav Pišťák.

Tak snad to do roku 2018 vyjde, zatím je ale stále místo dříve tolik oblíbeného „koupáku" holá planina... **(mik)**

Napsáno před 14. 3. 2005 10 lety

Městské byty I. kategorie? Plíseň, vlhko a strašný zápach...

Když koncem devadesátých let minulého století došlo k demolici prostějovského domu ve Vodní ulici číslo 14, přestěhovala se rodina Marie Kudrové do objektu v Určické ulici. Šlo vlastně o bývalé holobyty přestavěné na byty první kategorie. Do jejich obvyklého standartu však mají dnes hodně daleko. Již při vstupu do objektu ovane návštěvníka závan vlhkosti, kterou je deset let stará budova doslova prostoupena. Návštěva samotných bytů je pak i pro otrlé silným zážitkem...

Všude, kam se jen podíváte, prorůstá ze zdí plíseň, která likviduje oblečení, nábytek a další osobní věci nájemníků. „Je to hrůza. Dům patří Domovní správě Prostějov, a ta na nás kašle. Řekli nám, že si máme větrat, ale jak, když okna byla zabudována napevno, to už nám neporadili. A pokud jsme chtěli použít větrací okénka nahoře, tak ta se při otevření vylamují! Když jsme se nastěhovali, byly na oknech jako pozůstatek holobytů dokonce mříže," popsala Marie Kudrová, která se navíc stará o těžce nemocného manžela. V domě bydlí také další rodiny, které mají celkem sedmnáct dětí. „Chodím tam na návštěvy a musím říct, že s takovou vlhkostí jsem se ještě nesetkala. Dvě nejmenší děti jsem nemohla dokonce ani naočkovat, protože od prosince v podstatě nepřetržitě marodí. Stejně tak i ostatní děti z tohoto domu. Především pro ty dva astmatické desetileté chlapce je pobyt v tomto prostředí naprosto nevhodný," potvrdila pediatrička Jarmila Hrubá.

Podle Marie Kudrové stojí za vlhkostí a plísní nevhodná technologie stavby. Kontrola městského úřadu však tvrdí pravý opak. „Vznikající plíseň není způsobena stavebně technickými závadami objektu, ale nesprávným užíváním bytu. Vznik plísně může být dále podporován nedostatečným a nepravidelným vytápěním prostoru přímotopy," napsal do posudku František Holík z prostějovského stavebního úřadu. Takový posudek samozřejmě všechny nájemníky rozlítil.

AKTUÁLNÍ KOMENTÁŘ VEČERNÍKU

Tento konkrétní případ byl postupem deseti uplynulých let řešen náročnými stavebními úpravami. Problém městských bytů první kategorie ale v Prostějově přetrvává dodnes. A není to ani o plísních, ani o vlhkosti. Tak tedy proč? Není o ně zájem! Magistrát je paradoxně nabízí snad každému, kdo má potíže s bydlením a neustále se vymýšlejí výhodné „akce", které mají přilákat potenciální zájemce. Včetně již tolikrát proklamované rekonstrukce vlastním nákladem s tím, že za utracené peníze do oprav budete bydlet dlouhá léta zadarmo. Ale ruku na srdce, kdo by dnes investoval statisíce korun do oprav, když si za stejné peníze může koupit svůj vlastní byt? **(mik)**

jak šel čas Prostějovem ...

Mlýnská ulice

Bývala tu sladovna i mateřinka. Ulice je pojmenovaná podle směru k takzvanému Hornímu mlýnu. Název se užíval již od šestnáctého století, oficiálně od května 1881 (do roku 1892 a letech 1940 až 1945 německy Mühl-Gasse). Poblíž severního konce ulice stojí tradiční pohostinství Pod Žudrem. Předchůdce současného domu měl již od roku 1499 výčepní právo, v osmnáctém století zde díky výhodné poloze vznikl zájezdní hostinec. V domě číslo 8 byla již v listopadu 1882 otevřena mateřská školka. Domy čísel 12-14 vlastnili bratři Wilhelmové, majitelé továrny s drátěnými výrobky. Za domem později vznikl areál podniku TONA. V objektu číslo 30 sídlila sladovna Hamburger&Singer, později firma Moragro. *Foto: SOkA a Martin Zaoral*

Příště: Letecká ulice

AKCE PRODLOUŽENA
VÁŠ OBLÍBENÝ VEČERNÍK o DVĚ Koruny LEVNĚJI
strana 28

1503030239

ZOUFALEC přepadl trafiku na Žižkově náměstí

K smrti vystrašil prodavačku, utekl ale bez peněz!

PROSTĚJOV Další zoufalec, který zřejmě nutně potřeboval peníze a snažil se je získat úplně jinak, než poctivou prací! Mladý maskovaný lupič přepadl v úterý se zbraní v ruce trafiku na Žižkově náměstí. Policie během týdne odmítala poskytovat jakékoliv bližší informace. Až v pátek kriminalisté požádali veřejnost o pomoc při pátrání po pachateli, který z místa činu utekl, aniž by se mu podařilo ukrást tržbu. Policie disponuje identikitem, pokud mladíka na něm poznáte, volejte okamžitě strážcům zákona!

Malou trafiku na Žižkově náměstí přepadl podle policie tento zakuklený mladík. Třeba ho někdo ze čtenářů Večerníku pozná… *2x foto: Michal Kadlec a Policie ČR*

Michal Kadlec

O závažném trestném činu Večerník informoval již na svých webových stránkách. V úterý za bílého dne o půl jedné došlo k loupežnému přepadení trafiky na Žižkově náměstí. Policisté nyní poskytli redakci identikit mladého pachatele a žádají veřejnost o pomoc při zjištění jeho totožnosti. Pomůžete ho strážcům zákona dopadnout? Víte, kdo to je?

„V úterý 3. března ve 12.30 hodin na Žižkově náměstí v Prostějově vstoupil do prostoru prodejního stánku neznámý pachatel, který pod pohrůžkou násilí požadoval po obsluze vydání finanční hotovosti. Pachatel následně z místa utekl neznámo kam. Při přepadení nebyl nikdo zraněn a muž nic neodcizil,“ uvedl až v pátek Josef Bednařík, tiskový mluvčí Krajského ředitelství Policie ČR Olomouc.

Podle informací Večerníku se zřejmě jednalo o zoufalého amatéra, který nutně potřeboval peníze. Možná na drogy. Jakmile zakřičel na prodavačku, ať mu vydá tržbu, žena za pultem se měla vylekat a utéct před ním do zadní malé místnosti. Jenomže lupič se podle všeho vylekal také, peníze ho přestaly zajímat a vzal nohy na ramena.

„Jedná se o muže ve věku mezi 18 až 20 let, velmi štíhlé postavy, výšky do 165 centimetrů. Je hladce oholen, s užšími ústy a velmi výraznou střední části horního rtu, na obličeji byl maskován černými brýlemi, na hlavě měl černý pletený kulich. Žádáme tímto občany, kteří podle identikitu poznali osobu pachatele, aby kontaktovali Policii České republiky na telefonní lince 974 781 336, nebo na bezplatné lince 158,“ uvedl Josef Bednařík, mluvčí krajské policie.

168 hodin s městskou policií

Smrt v paneláku

Ve čtvrtek 5. března v odpoledních hodinách vyjížděla hlídka na základě žádosti ženy, která měla obavu o souseda. Podle jejích slov muž už delší dobu nevycházel z bytu a jiný bydlící se ze svého balkónu dostal na lodžii souseda, kde přes okno spatřil ležící osobu na zemi. Na bouchání a klepání muž nereagoval. Po příjezdu ihned strážníci přivolali hasiče, kteří byt otevřeli. Hlídka muži zkontrolovala životní funkce, ale bohužel se mu již pomoci nedalo. O události byla vyrozuměna Policie ČR i záchranná služba. Policisté si na místě celou věc převzali.

Bunkr v křoví

Ne vždy se děti dopouštějí až takového prohřešku, aby dospělí na ně museli volat policisty. Například v sobotu 28. února v odpoledních hodinách nahlásil občan ničení keřů před domem malými dětmi. Vyslaná hlídka strážníků městské policie na místě zastihla tři desetileté chlapce, kteří si chtěli ve křoví postavit bunkr. Strážníci toto dětem rozmluvili a doporučili jim jinou hru a lokalitu. Nebylo zjištěné žádné poškození zeleně!

Policie hledá svědky NEHODY z náměstí

PROSTĚJOV V úterý 3. března odpoledne srazil cyklista přímo v centru města chodkyni. Oba se při pádu zranili. Policisté nyní žádají svědky, kteří nehodu zpozorovali, aby se přihlásili.

„V úterý 3. března 2015 ve 14.45 hodin došlo na náměstí T. G. Masaryka v Prostějově k dopravní nehodě mezi cyklistou a chodkyní. Dechová zkouška u obou účastníků byla negativní. Oba utrpěli lehké zranění. V rámci řádného a objektivního prošetření dopravní nehody žádáme případně svědky události, aby kontaktovali Dopravní inspektorát Policie ČR Prostějov nebo linku 158,“ apeluje na veřejnost Josef Bednařík, tiskový mluvčí Krajského ředitelství Policie ČR Olomouc. **(mik)**

AKCE PRODLOUŽENA o DVĚ Koruny LEVNĚJI
VÁŠ OBLÍBENÝ VEČERNÍK
strana 28

Zase „BOMBA“ na nádraží!

PROSTĚJOV Když se minulý čtvrtek rozletěla po republice zpráva o tom, že policisté v Praze dopadli muže, který v sobotu 21. února hrozil výbuchem bomby na hlavních nádražích, tedy i v Prostějově, mnohým se ulevilo. Ovšem v pátek odpoledne se všechno opakovalo znovu!

„V pátek 6. března kolem patnácté hodiny oznámil anonym v Praze uložení bomby na hlavním nádraží, kdy nespecifikoval bližší informace. V rámci opatření provedla policie v Olomouckém kraji prohlídky všech budov hlavních nádraží, tedy i v Prostějově. Při prováděném opatření nalezli policisté v budově hlavního nádraží v Olomouci na odpadkovém koši volně loženou krabici. Vzhledem k situaci nelze danou problematiku podcenit, proto bylo celé nádraží evakuováno a zastaven veškerý provoz. Na místo byla přivolána pyrotechnická služba, která za pomocí robota krabici prohlédla. Naštěstí se ukázalo, že se jedná o prázdnou krabici od bot,“ uvedla Marie Štrbáková, tisková mluvčí Krajského ředitelství Policie ČR Olomouc. Na hlavním nádraží v Prostějově pyrotechnici nic podezřelého nenašli… **(mik)**

Zabila spolujezdce, hrozí jí KRIMINÁL

DRAHANY Smrt spolujezdce a zranění řidičky si vyžádala tragická dopravní nehoda, ke které došlo ve středu 4. března okolo páté hodiny odpolední mezi Žárovicemi a Drahany. Osobní vůz sjel ze srázu a havaroval. Spolujezdec na místě zemřel. Po tragédii teď ženě za volantem, která nezvládla řízení, hrozí vězení.

K tragédii došlo na drahanském kopci, na pomezí Jihomoravského a Olomouckého kraje. „Podle předběžných informací nezvládla řidička jedoucí směrem na Drahany levotočivou zatáčku, sjela mimo vozovku a následně sjela ze srázu,“ uvedla policejní mluvčí Krajského ředitelství Policie ČR Jihomoravského kraje Alice Musilová. Spolujezdec těžkým zraněním podlehl, řidičku s lehčími zraněními převezli záchranáři k ošetření do nemocnice. „Dechová zkouška vyvrátila, že by žena požila před jízdou alkohol,“ doplnila Musilová. Po policejním vyšetřování musela poničený vrak z lesa tahat těžká technika vojenských hasičů z Vyškova. Na místě byly i jednotky profesionálů z Prostějova a dobrovolníků z Drahan. „Hasiči s pomocí speciální techniky vyprostili vozidlo a pomohli s jeho naložením na automobil odtahové služby,“ popsala tisková mluvčí Hasičského záchranného sboru Jihomoravského kraje Pavla Pražáková. **(mik)**

Havarované auto, v němž zemřel spolujezdec chybující řidičky, vyprošťovali z příkopu i prostějovští hasiči. *Foto: HZS Jihomoravského kraje*

Z hodin pro děti zmizel AUTOBUS

„Chceme ho zpátky,“ vyzývá i zloděje Jana Kostelníková

PROSTĚJOV To je opravdu k vzteku! Dneska se už skutečně krade všechno, i co je přivařené nebo přitlučené. Ale k čemu bude zloději model autobusu, který instalovali vloni členové občanského sdružení Přijdu včas na dětské hodiny u nemocnice? „Chceme ho zpátky,“ mluví jasně nadšenci ze zmíněného sdružení.

„Čtvrteční odpoledne pro nás bylo hodně smutné. Byla nám oznámena krádež speciálně vyrobeného modelu autobusu FTL pro potřeby našeho občanského sdružení. Byl to jediný model svého druhu, který se stal součástí bezpečnostního stojanu u nové nemocnice. Je pravdou, že již při slavnostním spuštění, si mnozí uzavírali sázky, jak dlouho tento krásný autobus na svém místě vydrží. Ale vzhledem k tomu, že uběhly již čtyři měsíce, doufali jsme, že tam i zůstane. Místo toho, aby dělal radost všem kolemjdoucím, nějaký chmaták si jej čmajznul domů,“ zalitovala Jana Kostelníková, předsedkyně občanského sdružení Přijdu včas.

Hodnota modelu je zhruba třicet tisíc korun, tudíž se jedná o trestný čin. Případ vyšetřuje Policie ČR. „Chtěli bychom požádat o navrácení autobusu zpět, apelujeme tímto na zloděje, aby ho vrátil,“ vyzývá Jana Kostelníková. **(mik)**

To bylo vloni slávy! Radost nadšencům však zkazila krádež modelu autobusu z hodin pro děti. *2x foto: Jana Kostelníková*

ČERNÁ KRONIKA

Razie na silnicích

V době od pátku 27. února do neděle 1. března proběhla na Prostějovsku dopravně bezpečnostní akce zaměřená na dodržování zákazu požívání alkoholických nápojů a jiných návykových látek. Během akce policisté zkontrolovali 697 vozidel, kdy zjistili 37 přestupků, za které byly uloženy blokové pokuty v hodnotě 9700 korun. Dalších pět přestupků bylo oznámeno ke správnímu orgánu k projednání, kdy se jednalo o řízení vozidla pod vlivem alkoholu a drog.

Feťák se zákazem

Z trestného činu maření úředního rozhodnutí a vykázání je podezřelý osmadvacetiletý muž z Prostějovska, který byl v pátek 6. března po dvacáté hodině na ulici Újezd v Prostějově kontrolován jako řidič vozidla Renault Clio. Provedenou lustrací bylo zjištěno, že muž má vysloven zákaz řízení všech motorových vozidel do května 2015. Dále byl proveden test na drogy, který byl pozitivní. Podezřelý byl zadržen a převezen na policii.

Přes dvě promile

Z trestného činu ohrožení pod vlivem návykové látky je podezřelá čtyřiapadesátiletá žena z Prostějova, která byla v pátek 6. března před jednadvacátou hodinou na ulici Wolkerova v Prostějově kontrolována městskou policií jako řidička vozidla Renault Clio. U ženy byla provedena dechová zkouška, která byla pozitivní s výsledkem 2, 04 promile alkoholu v dechu. S podezřelou řidičkou byly zahájeny úkony trestního řízení pro výše uvedený trestný čin.

HOTEL VALÁŠEK - PLUMLOVSKÁ PŘEHRADA
HLEDÁME VEŠKERÝ PERSONÁL NA HPP
(ČÍŠNÍCI, KUCHAŘI/KY, SERVÍRKY, POMOCNÝ PERSONÁL)
ZASÍLEJTE PROSÍM SVÉ PROFESNÍ ŽIVOTOPISY SPOLU S FOTOGRAFIÍ NA
INFO@HOTELVALASEK.CZ
PROKOP@HOTELVALASEK.CZ
BLIŽŠÍ INFO 604 507 669
1503062025B

168 hodin s městskou policií

Obvinil sousedku

Pořádný trapas se odehrál v pondělí 2. března v paneláku, ve kterém muž obvinil sousedku z krádeže. Až strážníci přišli na to, že se jednalo o omyl. Bydlící nahlásil odcizení staré nepoužívané sedací soupravy, kterou měl uloženou ve společných sklepních prostorách panelového domu. Podezření měl na sousedku. Hlídka ženu zkontaktovala, ale ta odcizení popřela. Oznamovatel si její otoman prohlédl a uznal, že se nejedná o jeho majetek. Z důvodu neznámého pachatele má poškozený možnost podat oznámení na Policii ČR.

I v civilu je strážník!

Říká se, že policista je policistou čtyřiadvacet hodin. Ve čtvrtek 5. března po poledni spatřil strážník, toho času mimo službu, řidiče, který na ulici Školní narazil do dopravní značky u vyhrazeného parkoviště. Značku zcela vyvrátil. Tímto došlo ke škodě na majetku třetí osoby, a to v souvislosti s jízdou na pozemní komunikaci. Řidič byl strážníkem v civilu vyzván k setrvání na místě do příjezdu dopravních policistů. Ti si celou událost převzali.

www.vecernikpv.cz

NAVŠTÍVILI JSME SOUDNÍ SÍŇ

FEŤÁK OKRADL I PŘÍTELE SVÉ MATKY

Vojtěch Pelikán (22) se u soudu kál, a přiznal se

původní zpravodajství z Prostějova pro Večerník Martin ZAORAL

PROSTĚJOV Dlouhodobě fetoval, kradl, dělal silácké pózy. Na vše kašlal a na nikoho se neohlížel. Bylo přitom jen otázkou času, kdy si na něj došlápne policie. Pořádně téct do bot začalo Vojtěchu Pelikánovi až letos v lednu. A tak se nechal hospitalizovat v psychiatrické léčebně v Kroměříži. V úterý v saku a bílé košili předstoupil před prostějovský soud.

Bývalý jezdec na horských kolech Vojtěch Pelikán byl obžalován z krádeže bicyklu v hodnotě asi deset tisíc korun. Vzal ho v Kostelecké ulici, zachytila ho přitom kamera. Kromě toho ukradl příteli své matky bezkontaktní platební kartu, ze které postupně vybral přes osm tisíc korun. K oběma činům se u soudu doznal, litoval jich, okradeným se omluvil a celkově se snažil působit dojmem, že s drogami i krádežemi už nechce mít nikdy nic společného. *„Chci začít nový život. Prostějovští fetáci jsou totální spodina. Po propuštění z léčebny se chci z Prostějova odstěhovat do Moravského Berouna, kde bych mohl dělat správce kempu,“* vyjádřil se Vojtěch Pelikán, který byl nedávno podmíněně odsouzen za vloupání do aut. „K tomu mě dovedl právě Martin Kupka, který mi ve velkém dodával pervitin,“ hájil se Pelikán.

Jelikož o vině obžalovaného nebylo pochyb, soudce Petr Vrtěl řešil zejména další osud ukradeného kola. „Předal jsem ho Pavlovi Ircingovi, který mi za něj dal pět set korun. Slíbil mi ještě další tisícovku, ale tu jsem od něj nikdy nedostal,“ řekl Pelikán.

Pavel Ircing, který je mezi prostějovskými fetáky známou postavou, něco takového popřel. „Vojtěch Pelikán mi kolo nabízel. Když jsem zjistil, že je kradené, tak jsem ho nechtěl,“ vyjádřil se na policii Ircing.

Rozsudek v této věci dosud nepadl, právě kvůli další výpovědi Pavla Ircinga bylo hlavní líčení odloženo na polovinu dubna.

Vojtěch Pelikán v dobách, kdy si naplno užíval marihuany i pervitinu. U soudu se snažil vystupovat jako slušný chlapec, který se stal obětí špatných kamarádů. *Foto: facebook*

ČERNÁ KRONIKA

Ani zámek nepomohl

Trestného činu krádeže se dopustil neznámý pachatel, který v době od pondělí 23. února do neděle 1. března na ulici Krasické v Prostějově ze společné garáže bytového domu odcizil pánské horské kolo, které bylo uzamčeno k potrubí hydrantu. Tímto jednáním majiteli způsobil škodu kolem 24 000 korun.

Očesal střechu

Neznámý pachatel v době od prosince 2014 do současné doby z budovy kruhové haly v areálu depa kolejových vozidel na ulici Martinákova v Prostějově odcizil přes 320 čtverečních metrů trapézové plechové krytiny. Celkově způsobil škodu přes 20 000 korun.

Ach, ta skleróza!

V sobotu 28. února se dostavila na policii v Prostějově čtyřicetiletá žena, která oznámila, že jí neznámý pachatel odcizil osobní motorové vozidlo Škoda Fabia, které zaparkovala před domem na ulici Jana Zrzavého v Prostějově. Ve středu 4. března se žena dostavila opět na oddělení, ale nyní policistům uvedla, že vozidlo jí nebylo odcizeno. Pouze zapomněla, že auto zaparkovala na ulici Plumlovské mezi odchodními domy.

POLICEJNÍ PŘÍPADY POD DROBNOHLEDEM

Daňový podvod, milionové čachry a zvýšená objasněnost

PROSTĚJOV Ani pro tento týden Večerník nepřesvědčil vedoucího Územního odboru Policie ČR Prostějov Pavla Nováka, aby stejně jako ostatní šéfové složek integrovaného záchranného systému okomentoval aktuální události svého „resortu“. Vycházíme tak opět z komentářů, které Večerník zachytil na tiskové konferenci Policie ČR konané v polovině února. Ty popisují kriminální činy spáchané v roce 2014.

U soudu jen slibovaí…

V loňském roce řešila prostějovská hospodářská kriminálka velmi závažný případ daňového podvodu. „Obviněný dvaapadesátiletý muž z Prostějova se měl dopouštět trestné činnosti v letech 2009 až 2011, kdy byl ještě v podmínce za stejný daňový delikt. Trestnou činnost prováděl tak, že vědomě své účetní nepředával účetní doklady, zejména vystavené faktury za uskutečnitelná zdanitelná plnění pro další firmy a do účetnictví zaevidoval pouze údaje v mnohem menším rozsahu. Nezaevidoval tak své příjmy ve výši zhruba osmi milionů korun,“ připomněl Pavel Novák. „Této trestné činnosti se dopustil, přestože byl ještě v podmínce, kdy v roce 2012 byl Okresním soudem Prostějov za stejnou trestnou činnost pravomocně odsouzen k podmíněnému trestu odnětí svobody na 36 měsíců se zkušební dobou 60 měsíců. Tehdy, i když mu hrozilo, stejně jako v tomto případě osm roků nepodmíněně, se mu ještě podařilo soud přesvědčit, že bude žít řádným způsobem a předchozí škodu nahradí, což stejně nesplnil,“ pokrčil rameny šéf prostějovské policie.

Jak ještě dodal, obviněný muž zkrátil daňovou povinnost na dani z příjmů fyzických osob a ještě na dani z přidané hodnoty. Celkem způsobil škodu ve výši 1 328 880 korun.

Deset milionů „na triku“

Ještě v živé paměti máme případ velmi otrlého obchodníka se svítidly, který po celé republice odebíral zboží, ale platit se mu vůbec nechtělo. Podvedl i spoustu odběratelů.

> *„Daňovému podvodníkovi se podařilo soud přesvědčit, že bude žít řádným způsobem a předchozí škodu nahradí, což stejně nesplnil!*

„Chtěl bych poděkovat médiím, která se vloni podílela na veřejné relaci v souvislosti s nekalým podnikáním pětapadesátiletého muže z Prostějova, který se zabýval výrobou a obchodováním se svítidly. Právě ve spolupráci s médii byla zadokumentována trestná činnost zločinu podvodu, kdy škoda činila více jak deset milionů korun. Obviněný muž se měl dopouštět trestné činnosti v letech 2006 až 2012 v souvislosti se svojí podnikatelskou činností, zabývající se právě výrobou a obchodováním se svítidly. S přispěním veřejné relace se přihlásili postupně další poškození a policie zadokumentovala spáchanou trestnou činnost, a to téměř v padesáti dalších případech. Vzhledem ke způsobené škodě je nyní případ zpracováván Odborem hospodářské kriminality Olomouckého kraje,“ uvedl Pavel Novák. „Na tomto případu můžeme názorně ukázat, jak vzorně zafungovala spolupráce Policie ČR a veřejných médií v zadokumentování rozsáhlé trestné činnosti, kdy věc z podnikatelského prostředí byla projednána v trestním řízení jako ultima ratio, neboť žaloby u civilních soudů se ukázaly jako neúčinné. V případě odsouzení muži za trestný čin podvod hrozí až desetiletý trest odnětí svobody,“ dodal vedoucí Územního odboru Policie ČR Prostějov.

Objasnì nost se zvyšuje

V roce 2014 došlo na území Prostějovska ke spáchání 2 160 trestných činů. Je to o sto šedesát skutků méně, než rok předcházející. „Objasněno bylo přitom o 73 trestných činů více a celková objasněnost zaznamenala nárůst o 7,15 procenta na celkových 58,01 procenta objasněnosti. V rámci Olomouckého kraje je na tom prostějovská policie nejlépe,“ pochvaluje si Pavel Novák. **(mik)**

Vedoucí Územního odboru Policie ČR v Prostějově Pavel Novák. *Foto: archiv Večerníku*

PÁTRÁNÍ PO KVARTETU HLEDANÝCH

Prostějovská policie vyhlásila celostátní pátrání po čtveřici osob, která je podezřelá z trestné činnosti a skrývá se před spravedlností na neznámých místech. Strážci zákona žádají veřejnost o pomoc při jejich dopadení. Prostějovská policie žádá občany, aby v případě zjištění místa pobytu uvedených osob neprodleně kontaktovali kterékoliv oddělení Policie ČR prostřednictvím bezplatné linky 158 nebo zavolali přímo Službu kriminální policie a vyšetřování v Prostějově na tel. číslo 974 781 326.

ROMAN KONFÁL

se narodil 30. prosince 1972 a trvalé bydliště má hlášeno v okrese Prostějov. Na hledaného vyhlásila prostějovská policie celostátní pátrání dne 20. února 2015. Jeho zdánlivé stáří je v rozmezí od 42 do 43 let, měří 185 centimetrů, má hubenou postavu, hnědé vlasy a může nosit bradku.

VENDULA TINKOVÁ

se narodila 27. května 1989 a trvalé bydliště má hlášeno v okrese Prostějov. Na hledanou vyhlásila prostějovská policie celostátní pátrání dne 5. března 2015. Její zdánlivé stáří je v rozmezí od 25 do 26 let a měří mezi 165 až 175 centimetry. Bližší údaje k hledané osobě nejsou známy.

HRISTOV KRASIMIR MILKOV

se narodil 20. září 1984 a trvalé bydliště má hlášeno v okrese Prostějov. Na hledaného vyhlásila prostějovská policie celostátní pátrání dne 5. února 2015. Jeho zdánlivé stáří je v rozmezí od 30 do 31 let a měří mezi 170 až 175 centimetry. Bližší údaje k hledané osobě nejsou známy.

GEORGE GALBA

se narodil 14. července 1999 a trvalé bydliště má hlášeno v okrese Prostějov. Na hledaného vyhlásila prostějovská policie celostátní pátrání dne 5. ledna 2015. Jeho zdánlivé stáří je v rozmezí od 15 do 17 let, měří 170 centimetrů, má hubenou postavu, hnědé oči a hnědé vlasy.

Může se to stát každému, o to jsou podobné tragédie smutnější. Řidičku osobního vozidla, která ve středu 4. března nezvládla řízení a na drahanském kopci havarovala, čeká s největší pravděpodobností soud. V autě totiž zemřel její spolujezdec.

6

V obvyklých případech hrozí až šest let vězení za ublížení na zdraví z nedbalosti. Žena se tak kromě traumatu z tragické smrti svého známého musí vyrovnat s faktem, že její řidičská fatální chyba nezůstane bez povšimnutí orgánů činných v trestním řízení.

Anketa aneb ptali jsme se v ulicích

MYSLÍTE SI, ŽE JSOU DĚTI VE ŠKOLÁCH V BEZPEČÍ?

„Podle mě jsou děti ve škole relativně v bezpečí, aspoň v to doufám. Už nějakou dobu je u nich ve škole bezpečnostní opatření, které by mělo zabránit vniknutí cizím osobám na půdu školy. I když si myslím, že pokud se do školy někdo bude chtít dostat, tak se tam stejně dostane...“ *(úsměv)*

„Dle mého nejsou děti ve školách nijak zvlášť v bezpečí, ale to nejsou asi nikde... *(úsměv)* Sice je zakázáno vstupovat cizím osobám včetně rodičů do budovy školy, ale sama vím, že není velký problém se do školy dostat. Rodiče i přes bezpečnostní opatření do budovy školy stejně chodí.“

Ptala se Aneta Křížová

J. ŠLAMBOR: „KÁDROVÁCI, NETĚŠTE SE!

Komunistický radní uvažuje o „emigraci“ do Švýcarska…

➤ ZE STRANY 3

PROSTĚJOV, SKALKA - Jak předesíláme na třetí straně dnešního vydání Večerníku, uvolněný radní Jaroslav Šlambor (na snímku) musí zaplatit pokutu od stavebního úřadu za to, že obývá společně s manželkou nezkolaudovaný rozestavěný domek ve Skalce. Podle úřadu se tak provinil proti stavebnímu zákonu. Jaroslav Šlambor (KSČM) Večerníku jako jedinému médii obsáhle odpověděl na položené dotazy k celé kauze, byť výši pokuty prozradit odmítl.

Přestože komunistickému radnímu humor po všech mediálních tahanicích okolo svého trvalého bydlení neubývá, neustálý kolotoč kolem toho, kde vlastně přespává a jak si mohl „dovolit“ kandidovat do prostějovského zastupitelstva, unavuje. *„Po vesměs negativních zkušenostech s médii v poslední době jsem se rozhodl, že nebudu na prostoduché výpady reagovat. Pro Večerník ale udělám výjimku, jediný se dokázal toho, kterého se záležitost týká, opakovaně zeptat na názor a ten také zveřejnit,“* řekl na úvod Jaroslav Šlambor.

„Jenom připomínám, že na začátku celé pseudokauzy bylo mé zcela neopodstatněné obvinění panem zastupitelem Blumensteinem z porušení zákona, které vyústilo v nezákonné hlasování zastupitelstva o zániku mého mandátu. Podotýkám, že dva přítomní právníci se jasně vyjádřili, že o předloženém návrhu hlasovat nelze. Frašku dokreslilo vlastní hlasování, ve kterém nikdo nebyl pro... Kauza ale byla uvedena v život a bylo nutno ji udržet, lépe však eskalovat z bohulibých důvodů ostrakizace politického protivníka. A tak dále přišlo na pořad moje přebývání ve Skalce, kde svépomocí dostavujeme dům, a následná veřejná výzva zastupitele za hnutí ANO ke kontrole rozestavěného domu orgánem státní správy. *Kontrola proběhla, objektivizovala stav a následně rozhodla o opatřeních k nápravě. Ano, je pravda, že zjištěný přestupek proti stavebnímu řádu pak byl sankcionován. Coby jeden ze stavebníků jsem vzal výsledky kontroly na vědomí s tím, že požadavky úřadu budou splněny. Což se stalo,“* uvedl doslova Jaroslav Šlambor.

Jak vysokou pokutu za užívání domu bez řádné kolaudace nafasoval, ale odmítl sdělit.

„Záležitost výstavby soukromé nemovitosti a případné problémy s tím spojené se netýkají výkonu mé veřejné funkce. Nemám v kontextu hysterie kolem mé osoby potřebu se proto k záležitosti blíže vyjadřovat. Nehledě na pochopitelnou skutečnost, že jsem jeden ze stavebníků a o souhlas se zveřejněním informace jsem dalšího stavebníka nepožádal,“ vysvětlil uvolněný prostějovský radní za KSČM. Večerník se ho pochopitelně zeptal, zda i přes pokutu bude přebývat ve Skalce i nadále. „Asi vás zklamu, ale odpovím vám stejně, jako autoru článku v celostátním deníku. Nemám, nevlastním a ani nespoluvlastním žádný dům ve Skalce. Trvalý pobyt mám a i nadále hodlám mít v Prostějově. Po téměř padesáti letech naprosto neplánuji na této skutečnosti nic měnit. Kde budu přebývat, rozhodně nemám v úmyslu zveřejňovat. Jednak proto, že je to moje ryze soukromá věc, jednak proto, že jako důchodce požívám zasloužené svobody rozhodování o chodu svého života. Konečně také proto, že v této zemi není až tak bezpečno. *Ale třeba využiji nabídky svého přítele ve Švýcarsku a přesunu se, v rámci zachování svého duševního zdraví, tam. Novodobí kádrováci nechť se ale netěší, trvalý pobyt si ponechám v Prostějově! Když pro nic jiného, tak proto, že jsem si zakoupil na městském hřbitově docela pěknou hrobku,“* odpověděl s nadhledem Jaroslav Šlambor.

Foto: archív Večerníku

Ať je to jak chce, rozhodnutím stavebního úřadu a udělením pokuty Jaroslav Šlambor opět tak trochu nahrál svým kritikům z řad opozice, kteří poukazují na jeho bydliště ve Skalce.

„Ta otázka se jistě nabízí, ale je tak trochu zbytečná. Po té sérii vykonstruovaných účelových obvinění a obratem mediálně umně využitých, nezbývá než odkázat na staré české úsloví o psu, na kterého se hůl vždycky najde. Proti svévoli médií, zejména těch ve vlastnictví našich politicky angažovaných oligarchů, nemám šanci. Hlava státu by mohla vyprávět. A to je, pravda, trochu jiná persona, než obyčejný radní jednoho moravského, druhdy okresního města,“ uzavřel toto téma Jaroslav Šlambor, uvolněný radní Statutárního města Prostějova.

Studna se už vrtá!

PROSTĚJOV Toho si nejde nevšimnout. Mezi zámkem a Smetanovými sady se už více než týden vrtá nová studna. Jak Večerník už v závěru loňského roku informoval, radní nevyužili pro závlahu parku stávající studnu vybudovanou ještě nacisty na začátku čtyřicátých let minulého století, ale hledají nový vodní zdroj.

„Studna bude hluboká třicet metrů a po zhruba týdenním vrtání mi dnes dělníci hlásili, že jsou v šestnácti metrech,“ řekl Jiří Pospíšil, náměstek primátora Prostějova. Firmě tak bude trvat ještě zhruba další týden, než se dostane do požadované hloubky a zajistí tak napojení na dostatečně silný zdroj. „Studnu pak bude zapotřebí ještě vyvložkovat a protlakem propojit s rezervoárem vody, který je uložen na místě bývalých veřejných záchodků ve Smetanových sadech,“ doplnil Pospíšil.

Ještě pár dní a „vrtači“ budou na dně nové městské studny. *Foto: Michal Kadlec*

Jakmile to podle radních dovolí počasí, vlastní městská studna by měla začít zavlažovat nedávno zrevitalizovaný park. Magistrát tak díky vlastní vodě ušetří desítky tisíc korun ročně. Nemusí ji totiž brát z veřejného vodovodu. **(mik)**

KŠEFT STOLETÍ s pivovarským rybníkem

PROSTĚJOV To je kauf! Město se rozhodlo převzít do svého vlastnictví pivovarský rybník ve Vrahovicích *(na snímku)*. A světe div se, nejde o žádnou milionovou obchodní transakci. Radnice ho koupí bratru za sto tisíc. „Cena je přímo skvělá, s majiteli jsme se dohodli bleskurychle,“ pochvaluje si náměstek primátora pro majetkoprávní záležitosti Jiří Pospíšil.

Proč vůbec chce radnice kupovat vrahovický rybník? Důvod je prostý. „Už nějaký ten rok se zabýváme neutěšeným stavem této vodní plochy na říčce Hloučele, a hledalo se řešení nápravy. Já jsem třeba hovořil s pamětníky, kteří se tam dokonce před lety chodili koupat. Jedná se o místo, které si do budoucna zaslouží naši pozornost v oblasti rozšiřování veřejné zeleně a vytváření oddechových zón ve městě,“ vysvětlil Jiří Pospíšil a dodal, že rada města se na jedné z minulých schůzí zabývala také pozemkem u rybníku v Krasicích. Dojednaná cena za vrahovický rybník činí 100 tisíc korun, což při celkové výměře pozemku 2 593 metrů čtverečných znamená cenu 38,60 koruny za metr. „Rybník je ve špatném technickém stavu a zabahněný. Pro řádné fungování bude nutné provést jeho revitalizaci, aby plnil svoji funkci. Třeba se v něm časem budou lidé zase koupat,“ zasnil se do budoucna náměstek primátora **(mik)**

Foto: Magistrát města Prostějova

KAŠLEM

případě dosud neměli zpracované výsledky. Bohužel, samotnou pisatelku se nám přes veškerou snahu přímo kontaktovat nepodařilo. **(mls)**

VÝ KAŠEL?

kční onemocnění. Inkubační doba tohoto en až dva týdny, nejčastěji bývají postiženy o výskytem i u starších dětí a dospělých. ovou infekcí, blízkým kontaktem. Vnímaví enci a batolata. V současnosti stoupá počet ké u seniorů. U nich míva nemoc atypický a a při nepoznaném onemocnění se černý všenou teplotu, pokašlává a má rýmu. Pak je ponejvíce v noci. Po hlubokém nádechu dech - kašel, při němž dítě má promodralé zvrací. Záchvaty se mnohokrát opakují ve uje. Onemocnění je obzvláště nebezpečné

ČTYŘICET TISÍC z městské kasy pro taxikáře!

PROSTĚJOV Vedení magistrátu se pustilo do podpory projektu, který v Prostějově nemá obdoby. Už brzy totiž bude ve městě fungovat taxikář, který bude za pouhou dvacetikorunu vozit seniory. Bohulibá služba, nic proti tomu. Jenomže soukromému taxikáři bude platit benzín radnice…

Jak se Večerník dozvěděl, rada města schválila poskytnutí dotace z rozpočtu města na rok 2015 z prostředků Fondu rezerv a rozvoje ve výši čtyřiceti tisíc korun Janu Spáčilovi na projekt TAXI SENIOR. „Záměrem žadatele je zřízení taxislužby pro seniory z Prostějova a okolí, a to s cílem zabezpečení cenově a časově dostupné dopravy pro těžce pohyblivé seniory. Za jízdu bude občanu staršímu čtyřiašedesáti let účtováno dvacet korun za jízdu po Prostějově a sedm korun za kilometr v rámci jízd mimo město. Z důvodu nízkých účtovaných cen seniorům využívajících službu, žádá pan Spáčil o dofinancování služby z rozpočtu města, a to na na pohonné hmoty,“ vysvětlila Alena Rašková, první náměstkyně primátora.

Pro dopravu bude využíváno vozidlo Volkswagen Transporter. „Služba bude podpořena z rozpočtu města na zkušební období čtyř měsíců. Během této doby se ukáže zájem o službu a její přínos,“ uzavřela Alena Rašková. **(mik)**

››› ZASTUPITELÉ, K VÌCI! ‹‹‹

O peníze si řeklo 94 sportovních oddílů

„Dostalo se téměř na všechny,“ konstatuje radní Pavel Smetana

Foto: archív Večerníku

exkluzivní rozhovor pro Večerník Michal KADLEC

PROSTĚJOV V této době právě probíhá rozdělování veřejných finančních podpor, které putují do pokladen sportovních klubů, sociálních i kulturních organizací. Co se týká sportu v Prostějově, ten znovu ukrojil z městské pokladny pořádný ranec peněz. Jak ale dokladuje radní a předseda sportovní komise Pavel Smetana *(na snímku)*, město nakonec vyhovělo všem, přestože o peníze požádalo celkem čtyřiadevadesát klubů.

•• Jak těžké bylo letos rozdělovat veřejné finanční podpory pro velké sportovní oddíly v Prostějově?

„Mohu říci, že tak jako v předchozích letech, i letos bylo náročné rozdělit veřejnou finanční podporu takovým způsobem, abychom pomohli co nejvíce sportovním klubům v jejich bohulibé činnosti. Přišly žádosti v celkové výši zhruba za osmatřicet milionů korun a my jsme měli možnost doporučit radě a následně zastupitelstvu města prostředky ve výši ´pouhých´ 12 870 000 korun! Chci zde poděkovat kolegům z nové sportovní komise, že se tohoto nelehkého úkolu zhostili na profesionální úrovni a napomohli tak k podpoře sportovců, a to především z řad dětí i mládeže.“

•• Překvapilo také vás, že hokejoví Jestřábi žádali celkem jedenáct a půl milionu korun?

„Vzhledem k finanční náročnosti tohoto sportu a též s ohledem na to, že první liga je nákladnější než druhá, dalo se očekávat, že LHK Jestřábi budou žádat o vyšší finanční podporu než v předchozím roce. Museli jsme při rozhodování dobře zvažovat mezi požadavky klubu a mezi reálnými možnostmi města. Výsledná částka je pak kompromisem mezi potřebami klubu a tím, co bylo možné hokejistům poskytnout.“

•• Kdy se dostane na menší sportovní kluby?

„Sportovní komise se na svém posledním jednání dne šestadvacátého února zabývala šestasedmdesáti žádostmi menších sportovních klubů, které jsou v rozsahu 4 730 000 korun a doporučila radě města schválit prostředky pro sedm desítek těchto žadatelů. Dá se tedy říci, že komise podpořila všemi hlasy přítomných členů téměř všechny žádosti, které byly podány.“

•• Kolik sportovních subjektů vlastně letos žádalo o finanční pomoc města?

„Jak jsem již uvedl, veřejnou finanční podporu obdržela drtivá většina sportovních subjektů a to v rozsahu, který jim umožňuje zajistit svou činnost v co nejširší míře a při respektování finančních možností města. O veřejnou finanční podporu si letos v oblasti sportu požádalo celkem čtyřiadevadesát subjektů.“

•• Co když některý z velkých sportovních klubů požádá o pomoc ještě v průběhu roku?

„Sportovní komise na svém posledním jednání rozdělila všechny prostředky, které měla k dispozici v rámci schváleného rozpočtu. Též doporučila jak pro zastupitelstvo města, tak i pro radu prostředky v rámci nerozdělené finanční podpory v řádech milionů korun. Nemohu v tuto chvíli vyloučit, že se v průběhu roku objeví nějaká oprávněná žádost související například s výrazným úspěchem některého klubu, o kterém nyní ještě nevíme, a to jak u velkých sportovních klubů, tak i u těch menších. Takovou žádostí se bude samozřejmě jak komise, tak rada, případně zastupitelstvo zabývat. Bude však záležet na tom, jaký bude důvod této žádosti a též na finančních možnostech města. V každém případě je dobře, že Prostějov může díky svému dobrému hospodaření rozdělovat tolik prostředků do sportu.“

Po T. G. M. rýpnou bagry do NÁMĚSTÍ SPOJENCŮ

PROSTĚJOV Jakmile se letos dokončí rekonstrukce náměstí T. G. Masaryka, mohou se bagry rovnou přesunout o pár stovek metrů dál. Město totiž začalo plánovat generální rekonstrukci náměstí Spojenců. Přestože o termínu samotné investiční akce není ještě rozhodnuto, radní už uvolnili peníze na vypracování projektu.

Aktuálně se rada města rozhodla zadat vypracování projektové dokumentace pro stavební povolení na rekonstrukci náměstí Spojenců. „Ta bude stát něco málo přes tři sta tisíc korun. Nabídka vítězné firmy zahrnuje kompletní dokumentaci pro stavební povolení i samotné provedení stavby,“ potvrdil primátor Prostějova Miroslav Pišťák. „Tuto rekonstrukci bývalého „ruďáku“ jsme plánovali už před lety, nakonec ale dostalo přednost náměstí T. G. Masaryka. Co se týká celkových nákladů, odhadujeme je na osmadvacet milionů korun,“ řekla Alena Rašková, první náměstkyně primátora. „Každý z nás dneska vidíme, jak náměstí Spojenců vypadá. Jsou tu zničené cesty, chodníky se nacházejí doslova a do písmene ve strašném stavu. Dále se výrazným způsobem bude revitalizovat veřejná zeleň a hřiště, která tam jsou. Jedno z nich bude dětské, druhé pro sportovce. Tady léty udusaný hliněný povrch pochopitelně vystřídá moderní umělý. S největší pravděpodobností dojde i k kácení některých stromů, které jsou napadené nemocemi. Samozřejmě je nahradíme novou výsadbou,“ doplnila Alena Rašková s tím, že renovací projde i kašna, veřejné osvětlení a zatravněné plochy. U budovy, kam se zanedlouho přestěhuje úřad práce, budou vybudovány nové parkovací plochy. „Nerada bych teď s určitostí tvrdila, že k této investiční akci dojde příští rok, i když pro to uděláme maximum. Záleží bude hlavně na tom, zda obdržíme dotaci, o kterou jsme zažádali,“ dodala na závěr první náměstkyně primátora. **(mik)**

RYCHLÝ VEČERNÍK

Peníze pro chovatele

Prostějov (mik) Radní doporučili zastupitelstvu schválit poskytnutí nenávratné veřejné finanční podpory ve výši 50 tisíc korun okresní organizaci Českého svazu chovatelů. Prostředky budou využity pro dostavbu klubovny ve vlastnictví svazu v Plumlovské ulici.
„Chovatelé opravují svoji klubovnu postupně, stavební práce provádějí sami formou svépomoci. Veřejná finanční podpora města bude určena na nákup materiálu," zdůvodnil kladné rozhodnutí rady primátor Miroslav Pišťák.

Stezka zdraví

Prostějov (mik) Město se chystá vykoupit pozemky v biokoridoru Hloučela za bývalým fotbalovým stadionem ve Sportovní ulici. Mají posloužit plánovanému investičnímu záměru s názvem Stezka zdraví. „Byli osloveni majitelé a postupně se od nich snažíme vykupovat pozemky," řekl náměstek primátora Jiří Pospíšil s tím, že jeden z pozemků už pomalu míří do vlastnictví města. „Jeho výměra je 3 395 metrů čtverečných a cena za metr byla dohodnuta na 150 korun. Celkově tak za něj zaplatíme 509 250 korun," dodal Pospíšil.

Školka se rozroste

Prostějov (mik) Přestože letos přišlo k zápisům mnohem méně dětí než vloni, město plánuje rozšířit kapacitu Mateřské školy v Partyzánské ulici. Ta by se měla rekonstrukcí bývalé bytové jednotky v prvním patře budovy zvětšit o dvacet dětí.
„Schválili jsme rozpočtové opatření ve výši 70 tisíc korun na pořízení projektové dokumentace. Na samotnou rekonstrukci mateřské školy bude možnost ucházet se o dotační titul z programu ITI prostřednictvím IROPu. Možná dotace může dosáhnout až 85 procent uznatelných nákladů," uvedl uvolněný radní Jaroslav Šlambor.

VLÁDNE NA PROSTĚJOVSKÝCH ŠKOLÁCH OPRAVDU BEZPEČÍ?

„Jsme si sakra vědomi rizik a minimalizujeme je," ujišťuje I. Hemerková

PŮVODNÍ ZPRAVODAJSTVÍ pro Večerník
Michal KADLEC

PROSTĚJOV V živé paměti máme ještě čin šílené ženy z října loňského roku, která nepozorovaně pronikla do školy ve Žďáru nad Sázavou, nožem pobodala několik dívek a šestnáctiletého studenta, který své spolužačky bránil, usmrtila. Po této tragédii, která právem vzbudila zděšení, se zároveň jakoby probudilo ministerstvo školství a zřizovatelům základních a středních škol nakázalo, co všechno je potřeba udělat pro bezpečnost. Zejména s ohledem na to, aby se dovnitř nedostaly nepovolané osoby. Vrátní, bezpečnostní služba, více kamer či kurzy sebeobrany pro žáky i pedagogy… Lze ale úplně zabránit tomu, aby se uvnitř školy neobjevil člověk, který tam absolutně nemá co dělat? Večerník zjišťoval, jak je to na prostějovských základních školách, jejichž zřizovatelem je město.

Podle náměstkyně primátora Prostějova pro školství Ivany Hemerkové nešlo po tragédii ve Žďáru nad Sázavou přímo o striktní nařízení ministerstva, spíše jen o doporučení a návod na zajištění bezpečnosti na školách. „Vyjádření pana ministra jsem vloni na podzim pochopitelně také vnímala, ale osobně nechápu, z jakých informací vycházel. Nevím, jak si pan ministr představuje, aby se zvýšila ještě více bezpečnost na školách a jestli vůbec ví, co všechno už jednotlivé školy při ní i z technického hlediska udělaly. Pochopitelně za vysokých nákladů ze strany zřizovatele, tedy města. Možná byl pan ministr na inspekci na nějaké škole, kde na bezpečnost vůbec nedbají," myslí si Ivana Hemerková. Podle ní jsou všechny prostějovské základní školy vybaveny velmi kvalitními zabezpečovacími zařízeními, někteří ředitelé prý dokonce, aby zamezili vstupu cizích osob, vymysleli i některé „zlepšováky". ***„Na všech prostějovských školách máme moderní bezpečnostní systém a většina z nich disponuje čipovým systémem. Při vstupních dveřích jsou navíc kamery, které mapují všechny příchozí do objektů. V některých případech šli ředitelé či ředitelky až tak daleko, že kromě čipového systému zde mají i identifikační kódy. Pomocí nich se zjistí, kdo přesně do budovy prošel a zda dítě opravdu je ve škole. Když to zjednoduším, okamžitě se tak zjistí, že žák Vonásek přišel dvě minuty po osmé, nebo nepřišel vůbec. V tom druhém případě se okamžitě kontaktují rodiče. Navíc všechny školy mají neustálý pedagogický dohled, žáci jsou pod ochranou učitelů, vedoucích kroužků a podobně. Mnohdy dokonce na ně dohlíží i školník,"*** popsala náměstkyně primátora pro školství.

Je ale možné, že by se na prostějovské „základky" dostal cizí člověk bez toho, že by byl monitorován? „Úderem osmé hodiny ranní se dveře škol uzamykají, takže dovnitř bez svolení či souhlasu vedení nikdo nemá přístup. Všechny návštěvy musí zazvonit u dveří, nahlásit účel a osobu, za kterou jdou. Pak teprve jsou vpuštěni, nebo si pro ně kontaktovaná osoba přijde. Po celou dobu jejich pohybu po chodbách škol jsou monitorováni kamerami a záznam je pochopitelně sledován," uvádí příklad bezpečnostního opatření Ivana Hemerková. I ona sama je si ovšem vědoma, že stoprocentně nikdo nemůže vyloučit, aby se do škol „neprodrala" cizí osoba. A nedejbože člověk, jako vloni v říjnu ve Žďáru nad Sázavou. „Ať už jde o školy, úřady nebo i běžné obytné domy, nikdo nikdy ještě nevymyslel bezpečnostní systém, který by nebyl prolomitelný. Upřímně, když se někdo najde, a bude chtít něco ve škole provést nekalého, neexistuje žádné opatření, které by mu v tom stoprocentně zabránilo. A nejedná se pouze o nějaké duševně vyšinuté jedince, jde také o pachatele krádeží a podobně. Prostějovské školy společně s městem dělají ale všechno pro to, aby minimalizovaly veškerá rizika. A věřte, že všichni jsme si těch rizik sakra vědomi," uzavřela toto téma Ivana Hemerková.

Náměstkyně primátora rovněž získala aktuální popis různých bezpečnostních opatření na školách od jejich ředitelů, který Večerníku poskytla. „Naše škola je trvale uzamčena, ráno po příchodu i po ukončení vyučování je u vchodu pedagogický dohled. V současné době je rozjednána instalace kamerového systému, který bude snímat prostory hlavního vchodu a chodby u šaten," popsal Josef Fiala, ředitel Základní školy Prostějov, ulice E. Valenty. ***„Aktuálně jednám s úřadem práce o poskytnutí pracovníka na pozici vrátného. Ano, plánujeme opětovné zprovoznění vrátnice,"*** přidal se Rostislav Halaš, ředitel Reálného gymnázia a Základní školy města Prostějov s tím, že kromě již stávajících bezpečnostních systémů plánuje letos nakoupit další čtyři kamery i s výhledem ven před budovu školy. „Kromě čipového systému jsou jednotlivá křídla budovy školy zajištěna dveřmi s kováním bez kliky. Všichni příchozí tak musí jít přes sekretariát, kde vidíme, kdo vchází do školy. Kromě toho máme samozřejmě kamerový systém," ujistila také ředitelka ZŠ Prostějov, ulice Dr. Horáka Petra Rubáčová.

Jak Večerník zjistil, vedení prostějovských škol dělají vše pro to, aby se dovnitř kromě dětí nedostal nikdo, kdo tam absolutně nemá co dělat. *2x foto: Michal Kadlec*

TĚHOTNÁ ŽENA MĚLA BOJOVAT S ČERNÝM K

Ohrozil lékař na pohotovosti její život?

Z TITULNÍ STRANY

PROSTĚJOV Vysoké horečky kolem 40°C a dávivý kašel, kdy člověk nemůže popadnout dech a chce se mu až zvracet. Tak jsou hlavní příznaky černého kašle. Tato choroba dá pořádně zabrat každému. Nejhůře ji zvládají děti, které na ni mohou i umřít. Právě černým kašlem měla nedávno v Prostějově onemocnět žena ve vysokém stupni těhotenství. Její sestra, která celou záležitost barvitě vylíčila na sociální síti facebook, přitom nebyla spokojena s přístupem lékaře na pohotovosti. Nemocnice ovšem jakékoliv pochybení odmítá a hygienici letošní případ výskytu černého kašle v regionu nepotvrdili. Zcela vyloučeno tak není ani to, že za celou věcí mohla stát snaha poškodit konkrétního lékaře.

O události se redakce dozvěděla prostřednictvím sociální sítě facebook. „Minulý víkend moje sestra dostala silné horečky a strašně moc kašlala až k dušení. Poněvadž měla dva týdny před termínem porodu, dostala pouze Paralen. Jak lék přestal působit, horečka vyletěla až k 39,5°C. Protože byla neděle, zavolali jsme sanitku. Odvezli ji s tím, že ji pak dovezou zpět, pokud nebude hospitalizována. Za dvě a půl hodiny mi sestra zavolala, ať pro ni přijedeme, že na sanitku nemá nárok," popsala na facebooku Kateřina Řehořová, která se pro sestru okamžitě vydala. Co uviděla, to se jí vrylo hluboko do paměti. „Seděla tam úplně sama, pouze s tím svým dosud nenarozeným dítětem. Měla přitom stále vysokou horečku. Kdyby omdlela, nebo cokoliv jiného, tak by jí nikdo nepomohl!" zhrozila se Kateřina Řehořová s tím, že lékař na pohotovosti jako diagnózu stanovil obyčejnou chřipku. Další den se situace nezlepšila, ba právě naopak. „Horečka vystoupala až k 39,6 °C, sestra se potila, měla zimnici a dávivý kašel, až by zvracela. Tak jsem s ní jela k doktorce, ta ji prohlédla ze všech stran a okamžitě jí vzala krev na rozbor. Ten kašel se jí nezdál, a tak nasadila antibiotika, které mohla sestra vzhledem k těhotenství dostat," pokračovala pisatelka. Po dvou dnech se vše začalo obracet k lepšímu. „Doktorka nám řekla, že sestra měla černý kašel. Lékař na pohotovosti nic nepoznal, neposlal ji na vyšetření a tím ohrozil dalších pět dětí a tři dospělé v naší domácnosti. Kdyby nebylo naší paní doktorky, tak nevíme, jak by to skončilo. Musíme jí poděkovat za rychlé jednání. Miminko je naštěstí v pořádku a brzy už bude s námi," uzavřela Kateřina Řehořová, která dle svých slov chtěla příspěvkem mimo jiné ostatní varovat před možností nákazy černým kašlem.

Nebylo vše jinak?

Rozpoznat černý kašel rozhodně není nic jednoduchého. V úvodní fázi se jeho projevy neliší od jiných onemocnění provázených kašlem. Dle vyjádření prostějovské nemocnice k žádnému pochybení nedošlo. „Můžeme garantovat, že stanovení diagnózy a postup lékaře při vyšetření byl správný. Ovšem i v případě špatné diagnózy by pacientce přímé nebezpečí nehrozilo," reagovala na naše dotazy Radka Miloševská, tisková mluvčí společnosti Agel. Její slova nepřímo potvrzuje i vyjádření prostějovských hygieniků. Černý kašel je totiž u nás na velkém ústupu. „Na Prostějovsku nemáme letos hlášený jediný případ onemocnění černým kašlem. Přitom loni za stejné období jsme zaznamenali dvaatřicet těchto případů," sdělila nám na konci února Eva Kučerová, vedoucí protiepidemického oddělení prostějovské pobočky KHS Olomouc.

Je tedy možné, že by si pisatelka záležitost s černým kašlem přibarvila? Mohla za tím stát snaha očernit konkrétního lékaře, kterého ve svém příspěvku jmenovala? Ani to vyloučit zcela nelze. Na druhou stranu je možné i to, že lékařka, která měla černý kašel dle ní objevit, jej hygieně buď nenahlásila, nebo hygienici v tomto konkrétním

CO JE ÈERN

Černý kašel je vysoce nakažlivé, akutní infe
bakteriálního onemocnění je průměrně je
děti do šesti let. Dnes se však setkáváme s je
Černý kašel se šíří vzdušnou cestou, kapénl
k nákaze jsou již novorozenci a obzvláště ko
onemocnění u dospívajících a dospělých a t
průběh, bývá často obtížně diagnostikován
kašel takto šíří. První týden má nemocný z
se mění kašel v záchvatovitý, který se projev
je slyšet štěkavý krátký několikastupňový v
rty, popraskané cévky ve spojivkách, často a
dne i v noci, což nesmírně nemocného vysi
především pro malé děti nebo těhotné ženy

NOVÁ ZUBNÍ ORDINACE
PŘIJÍMÁ PACIENTY
MDDr. Zdeněk Linhart ml.
ČECHOVICKÁ 195/42
PROSTĚJOV
Tel.:
721 457 114
15022710220

Proč nechala firma DÍRY V PLOTU?

„Pošleme inspekci," uklidňuje náměstkyně primátora

PROSTĚJOV Nový úsek cyklostezky na Okružní ulici, mimochodem podle reakcí občanů nepříliš povedený, nepřivítali jenom cyklisté. Vzhledem k trasování bylo nutné posunout plot Základní školy Prostějov, ul. Dr. Horáka v místě ohraničení školního hřiště. „Docela se nám to hodilo, protože to znamenalo vybudování nového plotu, který už byl potřeba," přitakala statutární zástupkyně ředitelky školy Jindřiška Marková.

Na rohu školního hřiště vyloženě došlo pletivo. *Foto: Tomáš Kaláb*

V zásadě by na tom měla škola díky tomuto faktu „vydělat", to by ovšem nesmělo, jak se už několik týdnů zdá, stavebníkům dojít pletivo. Dala by se tak primárně vysvětlovat několik decimetrů široká díra v rohu plotu, kde do Okružní ulice ústí Bulharská. A aby toho nebylo málo, o kus dál směrem ke školní budově zívá v novém plotě další díra, prostřižená odshora až po zem. Podle stop bylo možné usuzovat, že si snad někdo potřeboval zkrátit cestu!

Pokud se kdosi chtěl mermomocí dostat do areálu, mohl pohodlně využít onen zmíněný „nedodělek". „Tak to zjistím u pana školníka, jestli o tom ví, já osobně tudy nechodím, takže o stavu plotu směrem do Okružní ulice netuším," přiznala Marková. Jelikož je škola městským zařízením a jde tedy o městský pozemek, zajímal se Večerník o situaci přímo na magistrátě.

„Nic není ztraceno, zmíněný plot jsme totiž jako město zatím nepřevzali," glosovala případ náměstkyně primátora Ivana Hemerková. Podle vyjádření firmy Skanska totiž plot stále nelze považovat za dodělaný. „V průběhu tohoto týdne dojde k inspekci díla, zjištění stavu a teprve následně budeme stavbu přebírat do majetku města. Vámi zmiňované díry v oplocení jsou zatím v majetku stavební firmy," ubezpečila Večerník Hemerková.

Stav plotu samozřejmě Večerník překontroluje také. **(tok)**

Jak Večerník zjistil, vedení prostějovských škol dělají vše pro to, aby se dovnitř kromě dětí nedostal nikdo, kdo tam absolutně nemá co dělat. *Foto: Tomáš Kaláb*

NEJHORŠÍ JE NEKONCEPČNÍ PRÁCE

GLOSA VEČERNÍKU

TOMÁŠ KALÁB

Asi tušíte, o čem píši. Každý asi někdy zažil ten svíravý vnitřní pocit, když si dá s něčím práci, věnuje tomu čas, dá do toho kus sebe, a pak je mu z vyšších míst sděleno, že je všechno jinak. V lepším případě je pak nutné pracně všechno předělávat, v horším rovnou hodit „do stoupy" a začít znovu.

Čemu se člověk ze své podstaty snaží předejít, evidentně neplatí ve veřejném sektoru. Tam jsme podobné nekoncepční či chaotické práce svědky téměř denně a tak nějak jsme si už zvykli, že patří k životu.

Pro příklady netřeba chodit daleko. Několikrát dlážděné náměstí před radnicí, na které se hned postaví těžké lešení, kanalizace budovaná těsně před zimou, aby se pak s asfaltováním frekventované komunikace k hypermarketu muselo čekat do jara, rušení mateřských školek, aby se po nějakém roce pracně sháněly prostory pro populačně silnější ročníky.

Každý z nás asi někdy kroutil hlavou nad sbíječkami zakusujícími se do sotva zaschlého asfaltu. Ale jsou na světě závažnější věci. Vyzbrojování fundamentalistů proti takzvaným diktátorům, aby ti pak tytéž zbraně použili proti jejich dodavateli, záchrana měny za cenu ždímání vlastních občanů, když je samotná její podstata víc než pochybná, prosazování příměří proti vůli soupeřících stran, protože trvalé podmínky urovnání problému jsou v nedohlednu, a na zbraně stejně dřív či později zase dojde.

Proti tomu je vaše předělání projektu pro původně diskutované, ale kdoví proč změněné parametry, úplná nicotnost.

FEJETON PETRY HEŽOVÉ

Kde končí DUHA

V poslední době se doslova roztrhl pytel s duhovými pochody Gay Pride, oslavující homosexuální komunitu. Veselé a pestrobarevné průvody plné bizarních masek byly v polovině minulého století něčím zcela novým a gay s lesbickými páry tak chtěli nenásilnou formou upozornit na svoji odlišnost a současně prosadit práva neheterosexuální menšiny.

Od roku 1969, kdy se odehrály v Americe první oficiální pochody s touto tématikou už ale uplynula spousta času a na Zemi se snad už nenajde nikdo, kdo by o gay komunitě nevěděl. V Rusku jsou s jejími příslušníky seznámeni natolik, že vše duhové zakázali, na což doplatila mimo jiné i švédská výškařka, která svými pestrobarevně nalakovanými nehty chtěla na loňském mistrovství světa v Moskvě gayům a lesbičkám nenápadně vyjádřit svou podporu.

Otázkou je, k čemu přesně v současnosti neheterosexuální páry podporu společnosti potřebují. Do širokého povědomí celé Země se přece už dávno nesmazatelně zapsali a svá partnerská práva pomaloučku získávají po celém světě, a to i přes značně odmítavý postoj církve, která ale nesouhlasí téměř s ničím, co jakkoli souvisí se sexualitou. Ale stejně jako komiks o Spidermanovi není důkazem toho, že Spiderman skutečně existuje, ani Bible není důkazem toho, že existuje Bůh, takže do této ‚gay záležitosti' logicky nemá co mluvit Bůh, ani jeho následovníci. Jestliže se tedy muž a muž nebo žena a žena opravdu milují, zřejmě jen málokdo jim v tom může fyzicky zabránit. A pokud se skutečně mají rádi, názor společnosti jim může být úplně ukradený.

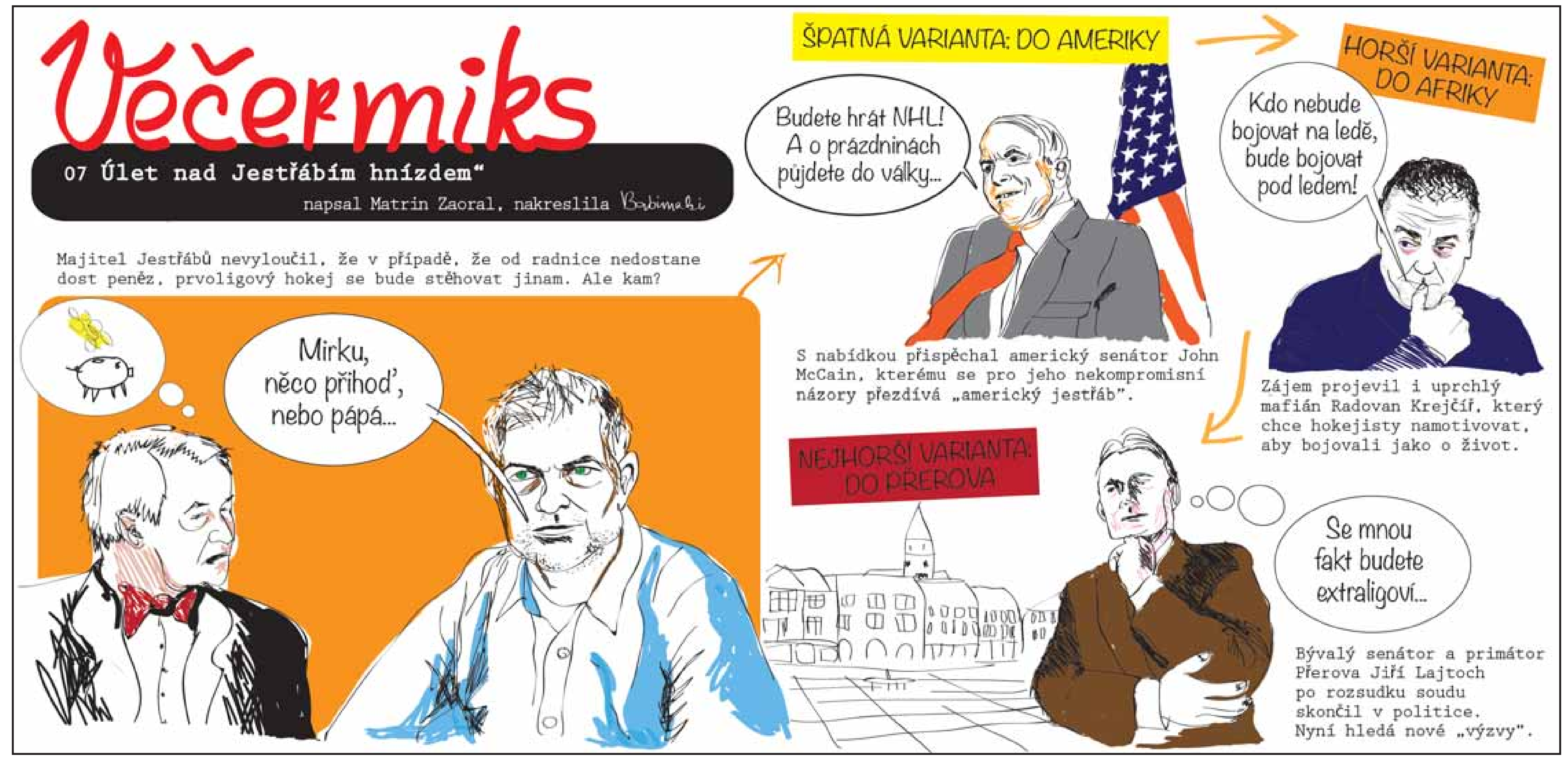

HLAS LIDU HLAS BOŽÍ

Spíše èervená vlna...

Tak nám ta takzvaně zelená vlna v Prostějově nějak pokulhává. Vůbec se nedivím, že vnitřní městský okruh je tak přetížen auty. Jedete po Vápenici, zastaví vás červená na přechodu u Havlíčkovy ulice. Jako řidič si řeknu, prosím, to je normální. Jedu dál a u Rejskovy školy blikne další červená, stejně jako následně o sto metrů dál v polovině křižovatky na Přikrylově náměstí. To už začínám pomalu nadávat. Jenomže to není všechno, zase se odlepíte z místa, projedete levotočivou zatáčku a u lázní znovu! Co myslíte? Opět červená! To už se neudržím a kleju hodně nahlas. Když chodci přejdou přechod, zařadím znovu jedničku a říkám si, že teď už projedu na Poděbradovo náměstí bez zastavení. Omyl! Hned po dalších sto metrech u hudební školy další červená! To se mi chce už vystoupit z auta, nechat ho tam a dojít domů pěšky. Někdy to fakt udělám!

Jiří Korytář, Prostějov

Nevšímaví pejskaøi

Nechci se rozepisovat o tomto problému, už o něm bylo řečeno mnohé a skutek utek. Jenom prosím naše strážníky, zda by nemohli více kontrolovat pejskaře ve Smetanových sadech! Chodím tudy několikrát denně a vždy vidím, jak čoklové různých ras tady kálí na trávníky a dokonce i na asfaltové cesty. A to bez povšimnutí jejich páníčků. I když… oni o tom dobře ví, ale dělají, jakoby se uklízení exkrementů po jejich psech vůbec netýkalo!

Zdeňka Dvořáková, Prostějov

Èastìjší mìøení

Docela bych se přimlouvala, aby na severní obslužné cestě častěji působili strážníci nebo státní policisté a měřili tady rychlost vozidel. Když tady přecházíme silnici směrem do Hacarovy ulice, je to kolikrát o život. Řidiči si tuto širokou silnici pletou se závodní dráhou a podle toho to tady tak vypadá.

Alena Daňková, Prostějov

Není stejný metr

Nemám nic proti policejním kontrolám na silnicích, nemám se čeho bát a jsem naopak rád, že policisté tuto práci dělají, aby na silnicích nevznikla anarchie ještě větší, než je teď. Co mě ale jedno pondělní ráno naštvalo, zrovna ve chvíli, kdy jsem byl lustrován policejní hlídkou, že okolo mého odstaveného vozidla projeli dva cyklisté bez osvětlení a navíc v tmavém oblečení. Bylo tak pět hodin ráno, takže tma jako v pytli. Policisté je zřetelně viděli, a myslíte, že zasáhli? Nikoliv, nechali je projet...

J. CH., Prostějov

Zachraňování nebo jen podřizování se liteře zákona aneb NĚCO MÁLO O AUTOLÉKÁRNIČKÁCH

ANALÝZA MARTINA MOKROŠE

Přestože nás v posledních letech netrápí žádné kruté zimy, březen a s ním nastupující jaro znamenají i zvýšení provozu na silnicích, čímž logicky s tím stoupá nehodovost a zranění. Pokud se již vyskytnete jako automobilista u nehody, tak pomoci by měla při zachraňování také autolékárnička. A právě autolékárničky se staly tématem poslední doby, konkrétně pak záruční lhůta jejich obsahu. Tento problém se týká celkem čtyř milionů řidičů v České republice. Je to však opravdu problém?

Ministerstva zdravotnictví a dopravy jsou dle svých mluvčích k problému postavena jednoznačně. Obal lékárničky může mít datum, jaké chce, důležité je datum na jednotlivých položkách v lékárničce, takže je asi dobré sednout si k té své lékárničce a vyměnit jen „prošlé" položky. Úmyslně jsem dal slovo prošlé do uvozovek, jelikož se domnívám, že expirace u léků důležitá je, ale u obvazového materiálu, kterého je v lékárničkách nejvíce, se na data až tak nehraje. Cílem je zachraňovat a laická první pomoc nás učí používat pomůcky, které najdeme nejblíže, a ne studovat jejich záruční dobu.

Rozhodl jsem se oslovit hlavy pomazané a tou hlavní je bývalý šéf prostějovské záchranky, lékař a dnes poslanec Pavel Holík. Zeptal jsem se ho, jak vidí problematiku lékárniček on, zde jeho odpověď: „Už kdysi jsem to moc nepochopil, ale těch zpatlaných věcí v bývalé Nečasově vládě bylo bohužel víc. Nejprve byli řidiči donuceni změněnou vyhláškou koupit si novou autolékárničku, po půl roce pak byla z její výbavy vyřazena dýchací maska a leták o poskytování první pomoci. Údajně tehdy šlo o odlišná stanoviska ministerstev dopravy a zdravotnictví. Pro řidiče to byla zbytečná buzerace, pro výrobce a prodejce vybavení pak šlo jistě o zvýšení obratu tohoto zboží. Máte pravdu v tom, že v krajním případě můžeme zachránit život různými prostředky (např. utržený kus oděvu, opasek), ovšem otevřené rány a krvácivé stavy by se měly ošetřovat sterilním materiálem. Myslím si, že doba expirace tohoto materiálu by se určitě měla hlídat. Na druhou stranu nevidím důvod, proč vyměňovat celý obsah autolékárničky, třeba nůžky nebo trojcípý šátek. V tomto by se mohla vyhláška podle mého názoru změnit."

Já jen doplním, že autolékárniček se od roku 2000 týkalo pět!!! vyhlášek a zmínka je i v silničním zákonu, takže asi by to chtělo trochu zdravého rozumu zrovna v parlamentu a vytvořit vyhlášku jednoznačnou s platností na více let než je jeden či dva. **Nejmenovaný zdroj ze složky, jež má heslo „Pomáhat a chránit" mi zase řekl, že pokud narazí hlídky na řidiče slušného a bezúhonného, lékárničky ani neřeší, jelikož ví od kolegů ze záchranek o čem to celé je, ale pokud narazí na řidiče „prudila", tak mu prošlou lékárničku dají pěkně „sežrat".**

Takže jaký mi z toho všeho vyplývá závěr? Je zcela na řidičích, zda si koupí celou novou lékárničku zhruba za dvě stovky a dají tak vydělat velkým firmám, jejichž loga se objevují na nejrůznějších společenských a sportovních akcích, na kterých se zjevují i členové vlády a parlamentu, anebo zda si k lékárničce sedneme a vyzobeme to, co je dle expirace staré a vyměníme za nové. **Nechám, vážení čtenáři, výše uvedené zcela na vás, ale upřímně - já mám teď v kufru to staré v jedné přihrádce a to nové v druhé a věřte tomu, až někde někdy k něčemu dojde, že při záchraně lidských životů spotřebuji úplně všechno, neboť to by měl být hlavní cíl a ne řešit jaké datum mám na obvaze!**

Přeji vám pěkné jaro, jezděte opatrně, myslete i za ty druhé spolu řidiče, snažte se vyhnout těm, kteří jezdí jako dobytek, a že jich bohužel přibývá. Ať nám těch nehod raději co nejvíc ubude a na lékárničky v autech tak může sedat prach.

Vítejte na svìtì

BLAHOPØEJEME!!!
Co může být pro každou maminku s tatínkem největším darem? No přece miminko! Všem novorozeňátkům a jejich pyšným rodičům přeje PROSTĚJOVSKÝ Večerník život provázený klidem, zdravím a jen těmi nejradostnějšími událostmi.
Vítejte na tomto světě, děťátka!

Ondřej ŠIANSKÝ
1. 3. 2015 50 cm 3,45 kg
Držovice

Adam JESTREBSKÝ
3. 3. 2015 47 cm 2,95 kg
Prostějov

Matyáš PARŮŽEK
3. 3. 2015 50 cm 2,90 kg
Prostějov

Matouš STEJSKAL
3. 3. 2015 51 cm 3,60 kg
Dub nad Moravou

www.vecernikpv.cz

Pavol BÍLEK
4. 3. 2015 53 cm 4,10 kg
Prostějov

Fotografie narozených miminek pořizujeme každou středu v porodnici Nemocnice Prostějov. Jestliže již maminku v pokoji nezastihneme, můžete nám zasílat své snímky i s potřebnými údaji na e-mailovou adresu:
miminka@vecernikpv.cz.
Nádavkem pak všem rodičům zašleme jako poděkování dárek - přímo domů graficky zpracovaný portrét i s blahopřáním. ***PROSTĚJOVSKÝ Večerník - Myslíme i na vaši budoucnost!***

AKCE PRODLOUŽENA VÁŠ OBLÍBENÝ VEČERNÍK o DVĚ Koruny LEVNĚJI
Jak na to? nalistujte stranu 28

Prostějov bude mít Rákosníčkovo hřiště!

PROSTĚJOV Tak jsme to dokázali! V hlasování o Rákosníčkovo hřiště Prostějované neskutečně zabojovali. Pro hřiště na Újezdě poslali nejvíce hlasů ze všech téměř čtyřiceti soutěžících měst. Nyní je na řadě společnost Lidl, aby ho ještě letos nechala postavit. Zavázala se k tomu v podmínkách soutěže.

Výsledky hlasování:

1.	Prostějov, Újezd	9 628
2.	Příbram, Evropská	8 058
3.	Česká Lípa, Purkyňova	5 592
4.	Vsetín, Gen. Klapálka	2 840
5.	Most, Velebudická	2 433

** stav hlasování k pátku 6. března 2015*

Podobné hřiště by mohlo vyrůst v Prostějově na Újezdě.
Foto: www.lidl-rakosnickova-hriste.cz

Hlasování na internetu odstartovalo 9. února a skončilo v neděli 8. března o půlnoci. Lidé mohli posílat každý den dva hlasy, jeden na webových stránkách www.lidl-rakosnickova-hriste.cz a jeden na facebooku. Už začátkem března si Prostějov vytvořil dostatečný náskok, takže o víkendu bylo jasné, že by ho o vítězství mohl připravit jen zázrak. Prostějov v pátek v noci o více než 1500 hlasů vedl před druhou Příbramí. I kdyby tento velký náskok nějakým nepochopitelným zvratem ztratil, tak ve srovnání se třetí Českou Lípou měl v té době o více než čtyři tisíce hlasů více. Společnost Lidl se přitom zavázala hřiště vybudovat pro města na prvních dvou místech.

Nové dětské hřiště by tak už tento rok mělo vzniknout zřejmě na Újezdě, vyloučeno však není, že to bude i někde jinde v Prostějově. Hřiště se symbolem pohádkového Rákosníčka v Prostějově dětem nabídne velkou prolézačku, pískoviště, šikmou horolezeckou stěnu, lanovou překážku, chybět nebude ani kolotoč a různé druhy houpaček. Klidovou zónu doplní domeček a oplocené hřiště, které poskytne dostatek laviček a zpevněnou plochu pro kočárky. Rákosníčkovo hřiště bude určeno zejména dětem předškolního věku a pomůže plnohodnotnému trávení jejich volného času. Všem, kteří se o jeho postavení zasloužili, patří určitě velký dík! **(mls)**

PEJSCI HLEDAJÍ SVÉ PÁNÍČKY!

Kdo z nás by neměl rád psy. Mnozí nějakého čtyřnohého miláčka doma mají, a tak jen mohou potvrdit, že se nejspíš stal nerozlučným členem domácnosti, bez kterého si snad už ani nedovedou představit domácí pohodu. Vždyť právě věrní a oddaní chlupáči nepochybně patří k našim nejlepším a nejmilejším přátelům. Pokud si vyberete pejska z útulku a jste zdaleka, prosíme, ověřte si telefonicky, zda pejsek již nebyl vydán. Ušetříte si tím cestu, ale i případné zklamání.
Informace a odchyt psů na tel.: 776 189 235 nebo při osobní návštěvě na adrese VOŘÍŠEK - ÚTULEK PRO PSY, SAMOTA 133, 798 58 ČECHY POD KOSÍŘEM. Vedoucím útulku je Ing. et Bc. Leopold Dostál.

RARÁŠEK
je kříženec středně velkého vzrůstu, ve věku cca 3 roky. Má přátelskou, temperamentní povahu, je vhodný na výcvik. Miluje lidi a jejich pohlazení, je to velký mazel. Šťastný bude v domečku se zahrádkou, kde bude moci volně pobíhat a hlídat. S fenkou se bez problému snese.

ANDY
je labrador velkého vzrůstu, ve věku cca 5 roků. Andy je velmi přátelský a klidný pejsek, který je vhodný pro pánečka se zahrádkou, ale i tak bude šťastný při dlouhých procházkách. Je to vyrovnaný pejsek, který bude oddaným parťákem. S fenkou se bez problému snese, na vodítku chodí pěkně.

SALLY
je kříženec středního vzrůstu, ve věku cca 4-5 roků. Je to velmi miloučká a přátelská fenka. K jejím vlastnostem patří, že se bohužel nesnese s jiným pejskem. Vhodná je tak pouze pro takové majitele, kde bude jediným pejskem v domácnosti. Na vodítku však chodí pěkně, netahá.

ARAMIS
je krásný představitel plemene labrador, velkého vzrůstu, věk cca 5 roků. Aramis je skvělý, pohodový pejsek vyrovnané a přátelské povahy tak, jak se od tohoto plemene očekává. Miluje lidi a kontakt s nimi. Každý den je neustále pozitivně naladěn a je velký mazel. Snese se psem i s fenkou.

K zápisům do mateřinek přišlo 519 dětí

„Je to o tři stovky méně než před pár lety," varuje I. Hemerková

PROSTĚJOV Ve středu 4. března proběhly v Prostějově zápisy do mateřských škol. A výsledek? Pozor, ti kdo předpovídali výrazný úbytek dětí, měli pravdu! Jak totiž spočítali prostějovští radní, k zápisům letos přišlo reálně 519 dětí, což je o zhruba 300 předškoláků méně než ještě před pár lety. Máme se tedy bát postupného vymírání Prostějova?

„Došlo k tomu, co jsem tvrdila už před několika lety. Jestliže v předcházejícím období byly někde problémy umístit dítě do mateřinky, tak od příštího školního roku to tak rozhodně nebude. K zápisům se totiž dostavilo mnohem méně dětí než vloni, což je jasným odrazem snižující se porodnosti v Prostějově," konstatovala na úvod Ivana Hemerková, náměstkyně primátora pro školství.

Ve středu zapsali rodiče do mateřských škol celkem 649 dětí, jenomže záhy se zjistilo, že někteří předškoláci přišli k zápisům „sichr" do více mateřinek. „Zápisů do mateřských škol v Prostějově se tak po očištění čísel od dublovaných zápisů na více mateřských školách zúčastnilo 519 dětí. Letos se tak zdá, že šance na umístění dítěte v tomto předškolním zařízení je větší než v minulých letech. V předchozím období, kdy populační vlna byla mnohem silnější, bylo zapsáno do školek až osm stovek dětí," přidala něco z konkrétních statistik Ivana Hemerková. „To je obrovský pokles počtu dětí. Ještě není známo, jak dopadnou případné odklady, ale to půjde řádově o desítku předškoláků. Chtěla bych ale každopádně rodičům říct dobrou zprávu, že v současnosti máme v prostějovských mateřských školách kapacitu pro zhruba 550 dětí, takže letos se podaří umístit každé z nich. Troufám si dokonce tvrdit, že v některých lokalitách budeme mít dokonce volná místa. Třeba o ně projeví zájem rodiče, kteří do Prostějova dojíždějí z okolních vesnic a objeví se před nimi potřeba umístit svoji ratolest do prostějovské mateřinky," nabízí jedno možné řešení náměstkyně primátora.

Své ratolesti přivedli k zápisu nezřídka tatínkové, jako například do Mateřské školy Jana Železného na sídlišti Svobody. *Foto: Tomáš Kaláb*

Večerník se ve středu vydal do Mateřské školy Jana Železného na sídlišti Svobody. Její ředitelka byla s úrovní zápisů maximálně spokojena. „Naše mateřská školka patří tradičně k těm nejžádanějším. Pokud nenastane nějaký nečekaný nával před pátou hodinou, vypadá to, že většinu dětí budeme moci přijmout," sdělila Večerníku v den zápisu po třetí hodině odpolední Alena Řešetková. **(mik, tok)**

zprávy z regionu

Konicko • Kostelecko • Němčicko • Plumlovsko • Protivanovsko

aneb jsme s vámi u toho...

Tělocvikář poslal na konickou školu inspekci

Upozornil na údajné pití alkoholu. Ředitel žádné pochybení neobjevil

EXKLUZIVNÍ REPORTÁŽ

pro Večerník Martin ZAORAL

KONICE „Dejte ty prázdné flašky pryč z kabinetu!" Takto před rokem vyzval tělocvikář Roman Tuček zástupkyni konické školy. Následná kontrola vedení ústavu však žádné lahve od alkoholu v kabinetě neobjevila. Tím však celá věc neskončila. Roman Tuček upozornil na řadu dalších záležitostí, mimo jiné i na údajnou neodbornost jednoho ze svých kolegů. Z tohoto důvodu podal podnět na Českou školní inspekci, která věc nedávno prošetřovala. Vedení školy je přesvědčeno, že výsledky šetření dopadnou dobře.

Škola v Konici má dlouhodobě velmi dobrou pověst. Například v roce 2013 její studenti při státních maturitách dosáhli absolutního prvenství v matematice v rámci celé České republiky. Ústav vždy vynikal domácí atmosférou a dobrými vztahy v učitelském sboru i mezi kantory a žáky. Nyní jím však otřásá spor, který se rozhořel mezi ředitelem školy Jaromírem Schönem a učitelem tělocviku Romanem Tučkem. „Na škole jsem šest let. Vztahy tu byly vždy velmi dobré, pana ředitele jsem uznával jako bytostného demokrata. Problémy mezi námi začaly tím, že jsem nesouhlasil se sundáváním portrétu pana prezidenta Klause. Asi před rokem jsem pak upozornil na to, že se v kabinetu tělocviku pije alkohol, od něhož tu zůstaly prázdné lahve. Také se mi nelíbilo, že jako učitel tělocviku tento předmět téměř neučím a přednost dostává kolega, který k tomu nemá potřebnou kvalifikaci," vyjádřil se Roman Tuček, na základě jehož podnětu se o konické gymnázium a základní školu začala zajímat Česká školní inspekce.

Ředitel dal učitelům „dýchnout"

Vedení školy je přesvědčeno, že k žádnému zásadnímu pochybení ve škole nedošlo. „Všemi námitkami pana Tučka jsme se zabývali. Pravdou je, že v souvislosti s amnestií jsme portrét prezidenta Klause nechali sundat. Nic jsme tím však neporušili, ověřoval jsem si to a neexistuje povinnost mít portrét prezidenta ve třídě," reagoval Jaromír Schön, který prošetřoval i záležitost ohledně možného pití alkoholu přímo ve škole. „Pan učitel na tuto věc upozornil několik měsíců po té, co k ní mělo dojít a to ve chvíli, kdy se nepohodl se svými kolegy. Přesto jsem provedl kontrolu a učitele podrobil i dechové zkoušce. Nikoho z nich jsem pod vlivem alkoholu nepřistihl," řekl Jaromír Schön. A co se týče odbornosti jednoho z učitelů? „Mám jasné vyjádření z ministerstva školství i České školní inspekce, že v jeho kvalifikovanosti problém není," uzavřel Schön.

Šikana, nebo kydání špíny?

Za kontrolou České školní inspekce tedy stojí podnět, jehož kořeny vězí v dlouhodobých sporech mezi Romanem Tučkem a ředitelem školy. Zatímco učitel přístup nadřízeného vnímá jako systematickou šikanu, podle Jaromíra Schöna je jeho podřízený veden snahou pošpinit své kolegy i jeho samotného a v důsledku toho škodí i pověsti školy. „Byl mi třeba zakázán vstup do školy mimo mou pracovní dobu," upozornil například Tuček. Učitelský sbor se však v tomto boji jasně přiklonil na stranu ředitele. Většina z kantorů z vlastní iniciativy dokonce na Romana Tučka podala stížnost kvůli „vyvolávání napětí a narušování pracovního klimatu ve škole," kterou adresovala vedení města Konice. „Vnímám to jako projev jejich loajálnosti vůči vedení školy. Nicméně vážím si asi deseti procent těch, kteří tuto stížnost nepodepsali," řekl v této souvislosti Tuček, podle něhož všechny jeho problémy s kolegy začaly tím, že jeho náměty na prošetření ředitel školy zveřejnil na pedagogické radě.

Skončí celá věc u soudu?

Písemné závěry šetření České školní inspekce dosud nejsou známy. „Po stížnosti pana Tučka naši školu kontroloval inspektorát práce. Žádné pochybení však neobjevil. Věřím, že v případě školní inspekce to bude obdobné," vyjádřil se Jaromír Schön, který stejně jako Roman Tuček nevyloučil, že vzájemné spory skončí u soudu.

Zatím poslední kapkou v houstnoucí atmosféře na škole byly anonymní dopisy plné pomluv, které učitelé obdrželi během nedávného lyžařského kurzu. Další přišel přímo řediteli školy. „Rozhodně odmítám, že bych tyto dopisy psal. Pokud jsem upozorňoval na nějaké problémy, činil jsem tak vždy zcela otevřeně. Spojovat mě jakkoliv s těmito dopisy je nehorázné. Bohužel po vystoupení pana ředitele na školní radě mě ve škole někteří kolegové přestali zdravit," vyjádřil se Roman Tuček. Faktem je, že ze zápisu z pedagogické rady, který má redakce k dispozici, rozhodně nevyplývá, kdo za těmito dopisy stojí. „Jsem přesvědčen, že někdo chtěl na škole vyvolat atmosféru strachu. Chtěl jsem tedy autorovi, ať už jím byl kdokoliv, vzkázat, že zastrašit se nedáme," uzavřel Jaromír Schön. K výsledkům šetření školní inspekce na konické škole se vrátíme v některém z dalších vydání.

Ředitel konické školy Jaromír Schön se musí v těchto dnech vypořádávat s houstnoucí atmosférou na škole. Problémy vězí zejména ve vztazích mezi některými kantory. *Foto: archiv Večerníku*

Do Čehovic se vrátili bobři

ČEHOVICE Okousané stromy, typické stopy v bahně po drápech i plochém ocasu. To vše lze v těchto dnech objevit v okolí rybíka v Čehovicích. Znaménó to jediné: vrátil se sem bobr.

Bobr se u rybníka v Čehovicích poprvé objevil asi před třemi roky. „Odkud k nám přišel, nikdo neví. Možnosti jsou dvě. Buď z Tovačova, nebo od Vřesovic. Osobně bych se přikláněl spíš k té první variantě," řekl Večerníku hospodář čehovických myslivců Michal Lorinc.

V Čehovicích dříve bylo zřejmě hned několik bobrů, dokonce si tu postavili i hráz. „Přehradila ovšem přítok do rybníka a voda z něj se pak rozlévala do polí. Z tohoto důvodu ji Povodí Moravy nechalo odstranit," upozornil Michal Lorinc. Po této události se bobr z Čehovic stáhl. Nyní se však vrací. „Nelze říct, zda je sám, nebo je jich několik," uzavřel Michal Lorinc.

Kromě Čehovic byl bobr na Prostějovsku zaznamenán hned na několika místech. K nim patří například rybníčky na Českém potoce za cukrovarem v Čelechovicích na Hané. Zde se usadil dokonce bobří pár, který si tu postavil i hráz. Tu mu však někdo loni na jaře poničil. **(mls)**

Okousané stromy jasně ukazují na přítomnost bobra nejen u Čehovic, ale i Čelechovic na Hané. *Foto: archiv Večerníku*

JOSEF CRHONEK Z OTINOVSI OSLAVIL STOVKU!

Vyučil se u Rolného a krejčovině zůstal věrný po celý život

OTINOVES Narodil se v roce, kdy Albert Einstein publikoval obecnou teorii relativity. Ve školních třídách tehdy visel portrét rakousko-uherského císaře Františka Josefa I., následného vystřídal Tomáš G. Masaryk, Edvard Beneš, Klement Gottwald a další naši prezidenti. Josef Crhonek po celou tuto dobu žil na Drahanské vrchovině. Po svatbě v roce 1939 se z Drahan přestěhoval do Otinovsi, kde v úterý 24. února oslavil kulaté jubileum.

Oslavy kulatin proběhly v širokém rodinném kruhu, oslavenec dostal medaili, krásný dort i dárkové balení svého oblíbeného piva. *Foto: Pavel Burda*

Josef Crhonek celý život pracoval jako domácí krejčí. „Tatínek často a rád vzpomíná na to, jak se vyučil u Rolného v Určicích. Bylo to jedno z nejkrásnějších období jeho života," prozradila nám jeho dcera Zdena Vorálková. Krejčovině zůstal Josef Crhonek věrný po celý život. Ač pracoval vždy z domu, šil nejprve pro Prvoděv, Hanačku a konečně i pro OP. Jeho pláště se daly koupit například ve vyhlášeném Domě módy v Praze.

Těsně před začátkem druhé světové války se Josef Crhonek oženil s Miladou Piňosovou. Postupně se jim narodila dcera Milada a syn Miroslav. Nyní se může těšit ze tří vnoučat a šesti pravnoučat.

Krejčovině se věnoval až do svých 76 let. Následně se jeho život točil hlavně okolo starosti o domácí zvířata. V dvaadevadesáti letech překonal infarkt, následně se přestěhoval ke své dceři, která žije rovněž v Otinovsi. „Čemu tatínek vděčí za to, že se dožil sta let? Těžko říct, myslím, že je to osud. Žil celý život skromně, jestli si něčeho dopřával, tak to bylo pivo Litovel. Však mu také starosta obce k narozeninám věnoval dárkové balení tohoto piva. Tatínek z toho měl velkou radost," reagovala na naši otázku Zdena Vorálková. **(mls)**

RYCHLÝ VEČERNÍK

Lyžaøská sezóna v Kladkách skonèila

Kladky (mls) Konec února, konec lyžování. Tak tomu bylo letos na svahu v Kladkách. Po loňské katastrofální sezóně byla ta letošní lepší. Dva vleky a dětské lano tu jely s přestávkami od začátku roku přesně dva měsíce. Provoz se tu snažili udržet i během prostějovských jarních prázdnin, bohužel teplé počasí jim jejich úsilí mařilo a mnoho lyžařů si už cestu do Kladek nenašlo.

„Celkově je to lepší než loni, ale ani tentokrát to žádný zázrak rozhodně nebyl," zhodnotil uplynulou sezónu Jiří Křeček z kladeckého Sokola, který areál provozuje.

Tyršova ulice vyhlíží rekonstrukci

Konice (mls) Rada města doporučila zastupitelstvu schválit rekonstrukci Tyršovy ulice v Konici. Vedení města si chce na tuto investici vzít úvěr od banky.

V Olšanech chystají nový územní plán

Olšany u Prostějova (mls) Až do 8. dubna bude na místním obecním úřadu či na webových stránkách www.olsanyupv.cz k vidění návrh nového územního plánu. Do stejného data proti němu mohou občané uplatnit své případné připomínky.

V Brodku u Prostìjova opraví chodníky

Brodek u Prostějova (mls) Oprava chodníků, sjezdů, zpevněných a parkovacích ploch, autobusových zastávek a výsadba zeleně. To vše čeká Císařskou ulici v Brodku u Prostějova. Městys v polovině února požádal prostějovský Stavební úřad o vydání územního rozhodnutí.

KDE SE CO DÌJE?
PIŠTE NA VECERNIK@PV.CZ

Poradenství v rámci evropského projektu s názvem Proč zrovna já? mohou využít všichni bez ohledu na druh trestného činu nebo na stav trestního řízení.

POKUD HLEDÁTE ODPOVĚDI NA NÁSLEDUJÍCÍ OTÁZKY:

- Proč se to stalo zrovna mně? Proč zrovna já?
- Jaké jsou možnosti mimosoudního řešení konfliktu?
- Jak a kde podat trestní oznámení, jak získat informace o vyšetřování?
- Co dělat v situaci, kdy pachatel odmítá odpovědnost za trestný čin?
- Jak sepsat odvolání, jak uplatnit nárok na náhradu škody?
- Jak se vyrovnat s psychickou újmou, pocity bezmoci, vzteku a strachu?
- Kde a jak rychle získat důležité právní informace a informace o průběhu trestního řízení?
- Je možné někomu anonymně svěřit své obavy, nejistoty a starosti?

Poradnu mohou zájemci navštívit v pondělí v době od 13.30 do 15.30 nebo ve středu od 8.00 do 10.00. V jiné dny lze kontaktovat pracovnice na telefonních číslech 773 783 681 nebo 587 402 954 nebo na emailových adresách: tmrazkova@pms.justice.cz a vmikesova@pms.justice.cz

adresa: Studentská 1181/7, Olomouc
poradenské hodiny: pondělí 13:30 – 15:30, středa 8:00 – 10:00
(poradnu můžete kontaktovat i mimo uvedené dny)
poradce: Mgr. Taťána Mrázková
telefon: 587 402 955, 773 783 681
email: tmrazkova@pms.justice.cz
poradce: Mgr. Veronika Mikešová
telefon: 587 402 954
email: vmikesova@pms.justice.cz

Poradna NRZP ČR pro Olomoucký kraj
adresa: Slovenská 594/5 Olomouc 779 00
poradenské hodiny: pondělí 8:00 – 16:00, středa 8:00 – 14:00
konzultaci je možné si PŘEDEM domluvit i na další dny
poradce: Mgr. Kristýna Sklenářová, JUDr. Martin Škurek
telefon: 736 751 210, 585 242 865
email: poradnaolomouc@nrzp.cz

evropský sociální fond v ČR · EVROPSKÁ UNIE · OPERAČNÍ PROGRAM LIDSKÉ ZDROJE A ZAMĚSTNANOST · MPSV · PODPORUJEME VAŠI BUDOUCNOST www.esfcr.cz

1503010244

AKCE PRODLOUŽENA VÁŠ OBLÍBENÝ VEČERNÍK o DVĚ Koruny LEVNĚJI
Jak na to? nalistujte stranu 28

Nově otevřená zubní ordinace
PŘIJÍMÁ PACIENTY
Zajišťujeme kvalitní odbornou péči v příjemném prostředí pro děti i dospělé
Objednávat se můžete na čísle:
582 332 728
Adresa: MUDr. Roman Pecháček, Zdravotnické centrum s.r.o., II. patro, Trávnická 2, Prostějov

1503010240

ČERNÁ KRONIKA

Řídí přes zákaz

Vysával farmy

Neznámý pachatel v noci z neděle 1. března na pondělí 2. března po vypáčení vstupních dveří v obci Vítčice vnikl do objektu místní farmy. Z místa odcizil různé ruční nářadí a 80 litrů motorové nafty z odstaveného traktoru. Dále z farmy ve Vrchoslavicích odcizil startovací elektrický vozík a z pracovních strojů vysál celkem 95 litrů motorové nafty. Celkově způsobil škodu přes 21 100 korun.

Straka v Kralicích

Z trestného činu krádeže vloupáním je podezřelý pětadvacetiletý muž z Kralic na Hané, který v polovině února vnikl přes otevřené okno do restaurace U Lázní v Kralicích. Z objektu odcizil dva automaty na žvýkačky, alkohol a cigarety. Celkově způsobil škodu přes 7 300 korun.

Očesal kamion

Doposud nezjištěný pachatel v noci z pondělí 2. března na úterý 3. března odcizil z nákladního vozidla Scania, které bylo odstavené na parkovišti v obci Kralice na Hané, boční plastové kryty. Tímto jedním způsobil firmě škodu přes 152 200 korun.

Lup si neodnesl

Trestného činu krádeže se dopustil neznámý pachatel, který v nočních hodinách ze čtvrtku 5. března na pátek 6. března mezi obcemi Skalka a Čelčice odcizil ze dvou zaparkovaných stavebních strojů 190 litrů motorové nafty a víčka od nádrží. Celkově tak způsobil škodu kolem 6 300 korun. Odcizenou naftu přečerpal do plastových kanystrů, které zanechal na místě. Kanystry byly zajištěny a předány zpět poškozené firmě.

zprávy z regionu

aneb jsme s vámi u toho...

Konicko • Kostelecko • Němčicko • Plumlovsko • Protivanovsko

AKCE PRODLOUŽENA
VÁŠ OBLÍBENÝ VEČERNÍK o DVĚ koruny LEVNĚJI
strana 28

Kladecký kos nejlépe zapěl skladbu Celi ne Dion

Účastníci jedinečné soutěže se zlepšují každým ročníkem

PŮVODNÍ REPORTÁŽ
pro Večerník Martin ZAORAL

JESENEC Písně z filmů Ledové království nebo Titanik. Hity známé v podání Rihanny, Celine Dione, Lucie Bílé či dvojice Svěrák- Uhlíř. To vše bylo v sobotu k vidění a zejména ke slyšení v kulturáku v Jesenci při tradičním soutěžním klání pěveckých talentů z Konicka.

Kladecký kos za třináct let své existence uletěl pořádný kus cesty. Za tu dobu se z něj stala respektovaná pěvecká soutěž pro děti do 15 let. Šanci postavit se s mikrofonem v ruce před porotu a ukázat, co v nich vězí, může být pro talentované děti z Konicka odrazovým můstkem k vysněné kariéře. Minimálně je to však pro ně pořádná motivace, aby se zlepšovaly v tom, co je baví.

Jako zjevení mezi těmi nejmladšími zpěváky Konicka působí sestry Kristýna a Nina Křivánkovy. Druhá jmenovaná byla letos jednoznačně nejmladší vystupující. Ovšem vzhledem k tomu, že na stejném pódiu se předvedla už loni, lze ji už v jejích třech letech označit za „zkušenou harcovnici".

To samé bezvýhradně platí pro Kláru Žouželkovou, která zvítězila v nabité kategorii mladších žáků. Tato zpěvačka s Kladeckým kosem doslova vyrůstá a na jejím letošním výkonu to bylo určitě poznat.

Mezi nejstaršími zpěváky pak porotu zaujala Valerie Rusová, jejíž citlivé podání křehké jazzové balady známé v podání kanadské superhvězdy Celine Dione bylo oceněno absolutním vítězstvím. Zdatně jí konkurovaly mimo jiné sestry Marika a Judita Kolářovy, jejichž společné vystoupení pak uspělo v kategorii skupin.

„Dá se říct, že v podstatě všechny děti v soutěži zpívaly velmi solidně. Mně osobně však zaujala hlavně kapela Neopets, která se starala o doprovodný program. Jejich frontman výborně zpívá a na pódiu působí tak přirozeně, jako by tam byl doma. Dobrý je i jejich bubeník a holky kolem nich nejen dobře hrají, ale i skvěle vypadají. Se střihem jejich vystoupení si dám práci a vše pak umístím na youtube," komentoval dění na pódiu Pavel Surma, který vše natáčel pro „svoji" Ludmírov TV.

Podle pořadatelů se příští Kladecký kos vrátí domů. „Bude se konat v červnu v Kladkách pod širým nebem," naznačili Alena a Josef Bartošovi, kteří akci organizují od jejího prvního ročníku.

Valerie Rusová si coby absolutní vítězka z Jesence odnesla krásnou kytaru, gratulovali jí i členové poroty včetně senátorky Boženy Sekaninové. *Foto: Martin Zaoral*

Fotoreportáž – Kdo také vystoupil na Kladeckém kosovi

3x foto: Martin Zaoral

Klára Žouželková se Kladeckého kosa účastní již několik let. Pravidelní návštěvníci tak mohou rok od roku sledovat její fyzický i umělecký růst.

O zpestření programu se postaraly konické mažoretky Večernice, na nichž byla patrná nervozita, se kterou se ovšem statečně praly.

Kapela Neopets složená z žáků konické ZUŠ díky svým kvalitám dostala šanci vystupovat na příštím Filmovém festivalu pro děti a mládež ve Zlíně.

Výsledky Kla deckého kosa

Skupiny:
1. Marika a Judita Kolářovy
2. Terezka, Adéla a Bára
3. sourozenci Sýkorovi

Předškolní:
1. Nina Křivánková
2. Kristýna Křivánková
3. Simona Studená, Michal Matoušek

Mladší žáci:
1. Klára Žouželková
2. Aneta Vičarová
3. Gabriela Grulichová

Starší žáci:
1. Valerie Rusová
2. Tereza Matoušková
3. Marika Kolářová

Absolutní vítězk a: Valerie Rusová

Lipovou čeká debata o kompostárně

LIPOVÁ A je to tady! Dosti bouřlivá diskuse se dá očekávat v pondělí 9. března od 18.00 hodin v zasedací místnosti obecního úřadu v Lipové. Jednat se tu bude o výstavbě nové kompostárny v obci.

Převážně z evropských peněz by v Lipové měla vyrůst kompostárna za šest milionů korun. Původně měla vzniknout v areálu zemědělského družstva, nakonec se přesunula na okraj obce nedaleko silnice vedoucí do Horního Štěpánova. Projekt místními není jednoznačně přijímán, někteří z nich se bojí zápachu a zvýšeného provozu. Sedmdesát z nich pak podepsalo i petici proti plánovanému přesunu projektu do blízkosti jejich domů.

Vedení obce naopak novou kompostárnu považuje za nejlepší možný způsob, jak se vypořádat s biologickým odpadem a to nejen od jednotlivých občanů, ale i z obecních pozemků. Podle něj bude její výstavba Lipové pouze ku prospěchu a nezpůsobí větší problémy. Kompostárnu v regionu už mají například v Ludmírově či Plumlově, kde už funguje několik let. Starostové obou obcí občany Lipové uklidňují, že se nemají čeho bát. Přesto většina obcí před výstavbou kompostárny upřednostňuje rozdávání tzv. kompostérů. **(mls)**

Pěnčín: Munice v žumpě!

PĚNČÍN Pozůstatky z druhé světové války našla žena z Pěnčína v žumpě u svého domu. Přivolaní pyrotechnici měli práce více než dost, munice zde bylo ukryto opravdu hodně.

„V pátek 6. března oznámila na linku 158 čtyřicetiletá žena, že při vybírání staré žumpy u domu v Pěnčíně nalezli střelné zbraně a další munici. Přivolaný pyrotechnik zjistil, že se jedná torzo kulové pušky ráže 7,92 krát 57 milimetrů. Dále byla nalezena pěchotní munice, náložky TNT, zápalnice, zážehové hliníkové rozbušky a elektrické rozbušky. Torzo zbraně bylo zajištěno a odesláno ke znaleckému zkoumání," uvedl Josef Bednařík, tiskový mluvčí Krajského ředitelství Policie ČR Olomouc.

Ostatní munici převezl pyrotechnik k likvidaci. „Veškerý nalezený materiál včetně zbraně pochází z období druhé světové války. Ke zranění osob nebo škodě na majetku nedošlo," dodal mluvčí krajské policie. **(mik)**

Slovák nedal přednost na křižovatce SMRTI

Je s podivem, že tato havárie skončila pouze lehčím zraněním jednoho z řidičů. Obě auta zůstala po srážce v poli vedle křižovatky. *Foto: Policie ČR*

KOSTELEC NA HANÉ Nebezpečná křižovatka u „Tiché" ve směru z Prostějova na Kostelec na Hané si znovu vybrala svoji daň. Ve čtvrtek ráno zde došlo k závažné autonehodě. Slovák za volantem Mazdy nedal přednost a srazil se s vozidlem Renault jedoucím po hlavní silnici.

„Ve čtvrtek 5. března před sedmou hodinou ranní v křižovatce v katastru obce Smržice došlo k dopravní nehodě mezi dvěma osobními vozidly. Dvaačtyřicetiletý řidič vozidla Mazda CX7 ze Slovenska jel od Smržic po vedlejší silnici, kdy nedal na křižovatce přednost vozidlu Renault Thalia jedoucímu od Kostelce na Hané, které řídil devětačtyřicetiletý muž z Prostějovska. Při střetu utrpěl řidič Renaultu lehké zranění, se kterým byl převezen k ošetření do nemocnice v Prostějově. Dechová zkouška u řidičů byla negativní," uvedl Josef Bednařík, tiskový mluvčí Krajského ředitelství Policie ČR v Olomouci. Celková škoda na vozidlech činí 400 tisíc korun. **(mik)**

Rozhádané vesnice půjdou o víkendu k volbám

PROSTĚJOVSKO Hruška, Mořice, Slatinky a Tvorovice. V těchto čtyřech obcích si v sobotu 14. března zopakují komunální volby. Někteří ze zastupitelů se totiž svých mandátů po volbách vzdali. Důvody, proč tak učinili, se liší, obvykle jde o boj o posty a neschopnost se vzájemně domluvit.

Pokud klesne počet zastupitelů pod pět, musí být vyhlášeny nové volby. Tak se to stalo i v Hrušce, kde překvapivě rezignoval sám starosta. „Nemám důvěru v pana Vojtka, který mě v minulosti podrazil. Nejsem schopný s ním v zastupitelstvu spolupracovat, proto jsem se mandátu vzdal," vysvětlil David Barnet. „V obci by měli spolupracovat všichni," kontroval Jan Vojtek.

Na dva nesmiřitelné tábory jsou dlouhodobě rozděleny Mořice. ***„Opozice požadovala všechny funkce pro sebe. Diskuze s nimi není možná,"*** uvedl starosta Jaroslav Knap. Naopak zástupci dlouholeté opozici vidí problém jinde. „Spor je o způsob vedení obecního úřadu, nelíbí se nám autoritativní přístup dlouholetého starosty," vyjádřil se Martin Obruča, podle něhož za rozpadem zastupitelstva stojí fakt, že Jaroslav Knap a další dva zastupitelé neunesli svou porážku.

Foto: archív Večerníku

Ve Slatinkách odstoupili všichni tři zastupitelé zvolení na kandidátce současného starosty. „Důvodem je i odstoupení jednoho z nově zvolených zastupitelů, který ze strany protivníků čelil velkému tlaku a následně byl nahrazen člověkem, který ve volbách získal výrazně menší počet hlasů," popsal starosta Jaromír Crha.

Bývalá starostka to položila také v Tvorovicích. „Prostě jsme se nedohodli," uvedla jako důvod Milena Pírková. ***„Odstoupení kandidátky paní starostky je nejhorší možnou variantou pro naši obec,"*** vyjádřili se naopak lídr vítězné kandidátky Jiří Petrovský společně s Ludmilou Hýblovou, která od voličů získala nejvíce hlasů.

Jak rozdají voliči karty po opakovaných volbách? To bude jasné po nadcházejícím víkendu. Už nyní je ovšem jisté, že povolební vyjednávání ve všech jmenovaných obcích budou velmi náročná. **(mls)**

Na Konicku řádí fantom, VYKRÁDÁ ŠKOLKY

KONICKO Tohle už není náhoda! Druhou mateřskou školku si vybral zloděj, jehož polem působnosti je Konicko. Dosud neznámý výtečník vykradl nejprve mateřinku v Jednově, minulý týden zaměřil svoji pozornost na Brodek u Konice.

V polovině února loupil zloděj ve školce v Jednově, minulý týden se vloupal do mateřinky v Brodku u Konice. *Foto: www.mssuchdol.cz*

„Neznámý pachatel v době od 3. 3. do 4. 3. 2015 po rozbití okna vnikl do objektu mateřské školky v Brodku u Konice. Zloděj prohledal všechny místnosti, poškodil dveře do kanceláře, ze které ukradl plechovou pokladnu s finanční hotovostí přes 8 500 korun. Celkově způsobil škodu kolem 15 500 korun," informoval mluvčí krajské Policie ČR Josef Bednařík. Zloděj šel vyloženě po penězích, nic jiného ze školky totiž nevzal. Pro zaměstnance bylo jeho řádění šokem. „Dělám tady patnáct let, a nic podobného u nás za tu dobu nepamatuji," řekla nám Vlasta Greplová.

Podobná krádež přitom není ojedinělá. Už v noci z pondělí 16. února na úterý 17. února někdo vyloupil školku v Jednově, odkud vzal notebook za asi devět tisíc korun. Kromě toho poškodil zařízení školky. „Jsem tu poměrně krátce, ale zatím se u nás nikdy nic podobného nestalo," potvrdila zaměstnankyně Dana Koudelková.

Konicko tak nyní obchází obavy, kde zloděj, který se neštítí krást v mateřinkách, zaútočí příště. **(mls)**

Starosta Březska Jiří Zajíček: „Zkušenosti s komunální politikou mám"

BŘEZSKO Dvě volební období strávil v pozici místostarosty, na podzim uplynulého roku ho zastupitelé zvolili novým starostou. Rodák z Březska a člen tamějšího sboru dobrovolných hasičů Jiří Zajíček tak již necelého půl roku stojí v čele obce a seznamuje se se vším, co tato pozice obnáší. Ještě předtím se stihl vyučit kovářskému řemeslu a dodělal si maturitu, je ženatý, má tři děti a pracuje v konickém podniku jako zámečník.

EXKLUZIVNÍ ROZHOVOR
pro Večerník
Jiří MOŽNÝ

Jaké pro vás byly úvodní měsíce ve funkci starosty?

„Nesly se hlavně v duchu seznámení se s funkcí a s kanceláří, abych zjistil, kde a co mám uložit, založit, najít. V tom mi pomohly bývalá starostka Hana Kubová a paní hospodářka."

Kandidoval jste až jako číslo čtyři uskupení „SNK Březsko" a dostal jste druhý nejvyšší počet hlasů. Jak se zrodilo vaše zvolení do čela obce?

„Moje zvolení starostou se uskutečnilo po vzájemné dohodě všech zastupitelů. Zvolením jsem byl překvapen, protože do voleb jsem nešel s cílem dělat starostu, ale jen se podílet na řízení chodu obce."

Do zastupitelstva se dostali kandidáti obou uskupení, jaká zatím panuje atmosféra při jednáních?

„Při jednání zastupitelstva panuje dobrá atmosféra. Ve vedení obce Březsko jsme zastoupeni v počtu šest lidí za SNK a jeden za KDU, ale rozdíl, kdo za jakou stranu je, tu není. Spíše máme zájem o chod obce než řešit, kdo zastupuje jakou stranu."

Jaké máte zkušenosti z komunální politiky a co sám od sebe očekáváte?

„V minulém období jsem sice nekandidoval, zkušenosti s komunální politikou mám ale docela dobré, protože jsem již v zastupitelstvu působil ve dvou volebních obdobích jako místostarosta."

Do čeho byste se v tomto roce či dalších letech chtěli v Březsku pustit?

„Naše obec má to štěstí, že nám předchůdci v obci vybudovali již na sklonku sedmdesátých let kanalizaci s čističkou odpadních vod a vodovod. V roce 2000 byla provedena plynofikace obce. Obec má v majetku kulturní dům, který potřebuje nutně generální opravu střechy a výměnu oken. Dále máme obecní rybník, který je zanesený a sesouvají se mu břehy, již několik let se žádá o dotaci na jeho opravu, ale stále marně."

Jaké je to vést obec s přibližně dvěma stovkami obyvatel?

„Naše obec patří k těm menším. Máme jen dvě stě čtrnáct obyvatel, tak se tady všichni známe, ale o to víc vše záleží na starostovi, který musí zastat celý chod obce. Ve velkých obcích má starosta na vše odborníky, ale na malé obci jen telefon a internet. Ale je dobře, že v Březsku jsou nadšenci, kteří dokážou udělat pro druhé trochu srandy a zábavy, jako je například silvestrovské divadlo, ostatky, dětský karneval a divadelní představení dětí pro maminky. A také hasiči, bez kterých se to neobejde."

> *„Ve velkých obcích má starosta na vše odborníky, ale na malé obci jen telefon a internet.*

Foto: archiv J. Zajíčka

Pavel Spáčil
Ruská 238, Čelechovice na Hané, tel.603 766 835
ELEKTROKOLA, jízdní kola, tříkolky a cyklo doplňky
Elektrokola od 17 000 Kč !!!
▸ u nás pouze kvalitní elektrokola s ověřenými parametry
▸ záruční servis na kola zakoupená v naší prodejně
▸ pozáruční servis na všechna elektrokola
▸ skládací ▸ městská
▸ treková ▸ crossová
▸ horská MTB ▸ tříkolky
▸ kvalitní tříkolky, vhodné i jako rehabilitační pomůcky pro méně pohyblivé osoby
▸ elektrotříkolky s dojezdem až 30 km bez šlapání
▸ nabízíme také průmyslový typ tříkolky pro údržbáře do provozů
Zmotorizujeme i Vaše kolo nebo tříkolku!
www.spame.cz
19030610253

„JESTLI MÁ LUCIE BÍLÁ NĚJAKÉ KOULE, TAK DÍKY SKUPINĚ ARAKAIN“

Aktuálně nejpopulárnější česká zpěvačka vystoupí v Prostějově už tuto sobotu

V rámci exkluzivního interview pro Večerník se ptala **Petra HEŽOVÁ**

PROSTĚJOV Zatímco bývalý dlouholetý zpěvák skupiny Arakain Aleš Brichta svou účast na vzpomínkovém turné odmítl, nejpopulárnější zpěvačka České republiky s nezaměnitelným hlasem míří do Prostějova, aby potěšila své věrné fanoušky! A že jich má na Hané opravdu požehnaně, o tom nepochybujte. Pokud tedy ještě nemáte lístek na její vystoupení ve Společenském domě, dlouho už s nákupem neváhejte. V každém případě už teď máme pro vás drobnou ochutnávku před samotným koncertem v podobě exkluzivního rozhovoru. Během něj Lucie Bílá prozradila Večerníku, jak se těší na opětovnou spolupráci s kapelou Arakain, zda-li ji ještě vůbec baví zpívání a vystupování před publikem, ale také jaký má vztah se synem Filipem a co říká na to, že je přirovnávána k Madonně...

●● Vaši prostějovští fanoušci se už nemohou dočkat sobotního koncertu. Těšíte se do Prostějova také tak?

„Pochopitelně se moc těším, a to na celé turné. Koncerty s kapelou Arakain jsou zážitkem nejen pro fandy, ale i pro mne. Letos je to třicet let od mého prvního koncertu s nimi, a tak se dá říct, že budu trávit jaro se svou první hudební láskou.“ *(úsměv)*

●● Co vás jako první napadne, když se řekne Arakain?

„Ráda bych řekla jednu větu, která je pro mě opravdu důležitá. Jestli má Lucie Bílá nějaké koule, tak je má právě díky skupině Arakain. A navíc jsem se s touhle kapelou naučila zpívat od podlahy a nezničit si hlasivky. A to je také kumšt!“

●● Letošním turné slavíte jubileum počátku spolupráce s touto kapelou. Nestýská se vám tedy po trvalejším působení s touto výjimečnou partou?

„Mám ráda víc kabátů.... Ten metalový mi sice sluší, ale pokud mám svou sedmnáctičlennou slavičí voliéru, tak je to i díky spolupráci s Petrem Maláskem a s mojí skvělou kapelou či práci na jevišti v muzikálech a filmech. Ale je faktem, že ke klukům utíkám ráda, ale myslím si, že naše spolupráce je právě proto tak silná a úspěšná, protože je výjimečná a je jí jak šafránu. Každé výročí jsme prožili společně a myslím, že tomu tak bude i nadále. Je to vždy zážitek, který nikdy nezevšední...“

Foto: internet

●● Tři desítky let hudební spolupráce je už podstatná část života. Co se vám během této doby nejvíce líbilo a na co naopak nevzpomínáte zrovna ráda?

„Nikdy nezapomenu na náš první kontakt. Kluci se přišli podívat na tancovačku, na které jsem zpívala, a za pár dní potom jsem už stála na 'Barče' před fanoušky metalu a čekala, co se stane. Sál byl nadšený a já se až po uši zabouchla do nich, do té hudby a do kluků! Nikdy jsem nic tak silného nezažila... *(úsměv)*. Už jen proto se k nim ráda vracím.“

●● Určitě nejsem sama, na koho prostřednictvím televizní obrazovky působíte velmi pozitivně. Navíc neúnavně pracujete na své kariéře a staráte se pečlivě o syna. Z čeho čerpáte takovou energii?

„To, co dělám, není povolání, ale poslání. Jsem jím posedlá, stejně jako jsem urputná v tom, být dobrá máma. Energii mi vrací právě můj syn a plně vyprodané sály. *(úsměv)*

Miluju svůj život, i když na férovku musím přiznat, že to co dělám, je mnohdy na úkor mých vztahů, rodiny i zdraví. Ani tak bych ale neměnila za nic na světě.“

●● V poslední době na scéně herecké, hudební i politické vídáme potomky našich celebrit jako zástupce nové generace. Můžeme očekávat, že se k nim zařadí i váš syn?

„Filip je jako každé dítě ovlivněné tím, co dělám já i jeho táta, tudíž svět, ve kterém vyrůstal, je mu tak pochopitelně nejbližší. Momentálně se chystá na další školu a rád by se stal součástí světa umění, nikoliv však toho hudebního, ale filmového. Je ovšem teprve na začátku, tak bych nerada byla prorokem, ale to, že je duší komediant jako já, je jasný.“ *(smích)*

●● Podle jeho reakcí je znát, že si vás také nesmírně váží a váš vztah by vám nejeden rodič mohl závidět. Neobáváte se, že se pokazí třeba příchodem snachy?

„Budu si hlavně přát, aby byl Filip šťastný. Já pak budu s láskou respektovat kohokoli, kdo bude vedle něj stát. Se mnou myslím snacha mít problém nebude, rozmazluji každého ve svém okolí, tak ani u ní neudělám výjimku.“ *(smích)*

●● Ani vy se jistě nevyhnete negativním ohlasům, což musí člověka mrzet zvlášť, když se ze sebe snaží vydat to nejlepší. Jak snášíte kritiku publika případně médií?

„Kritika publika, myslím ta negativní, ještě nepřišla. Tím chci říct, že mne ještě nikde nikdo nevypískal.. *(smích)* A média neberu už tak vážně. Ne proto, že bych si nevážila názoru jiných, ale většinou už jde o drby domovnice, a na to já nemám čas. Mám tolik práce, že nestíhám nic o sobě číst, natož na to jakkoliv reagovat. Nechávám žít svůj mediální profilek svým životem a snažím se, aby byl v pořádku ten můj život reálný...“

●● Jste často srovnávána s Madonnou. Nevadí vám tohle přirovnání?

„Jak by mi tohle mohlo vadit? Madonna je můj miláček! Obdivuju její pracovitost a věřím jí vše, co dělá. Ale že bych byla jako ona, to si netroufám říct. Lidé u nás rádi srovnávají a ne vždy je to právě příjemné. Zrovna tohle srovnání je ovšem milé.“ *(úsměv)*

●● Jak vám sedla role Morticie v muzikálu na motivy legendární Addamsovy rodiny? Viděla jste film před účinkováním v muzikálu?

„Je to role na mě jak šitá. *(úsměv)* Vlastně se do ní nemusím ani moc líčit - černé vlasy, rudá rtěnka, hluboký výstřih, černé šaty, to jsem přece já! *(smích)* Jen délka sukně není můj styl. Mám radši krátké... Morticie nosí sukně vždy dlouhé, a tak když se chystá taneční číslo a já dám sukni nad kolena, Goméz s podivem pronese větu: ´Ty máš nohy?´ Směje se pak celý sál. Celé představení je sladké svým černým humorem. Ráda v tom jsem a těším se pokaždé na reakce lidí, ale i kolegy, protože my se někdy smíchy na jevišti neudržíme. Je to velmi odpočinkové představení.“

●● Která role vám nejvíce přirostla k srdci a kterou byste si ještě v budoucnu ráda zahrála či zazpívala?

„Měla jsem ráda každou ze svých rolí, to mi věřte. Těším se teď znovu na Carmen, ale jinak už se mi na jevišti umírat nechce, již bylo dost těch hlubokých prožitků i slz a tak toužím po komedii, po legraci, po veselé energii. Čekáme na vyřízení práv na Sestru v akci, což bude myslím lidi moc bavit. Mě určitě.“ *(úsměv)*

●● Je kvůli konkurenci mezi zpěváky a zpěvačkami možné najít si vůbec přátele?

„Každý obor má konkurenty, ale myslím, že to mezi námi není zas tak horké, aby se nemohli kamarádit. Jen máme všichni tak nabitý program, že se v životě míjíme, proto máme kamarády spíše v jiných oborech...“

●● Je pro vás zpěv stále něčím příjemným, na co se těšíte, nebo máte někdy chuť toho hudebního kolotoče šoubyznysu nechat?

„Přestat zpívat, to je jako přestat dýchat! Miluju to, potřebuju to, těší mě to a dobíjí. Zašijte mi pusu a uvidíte, co se stane. *(smích)* Ale ještě předtím nesmíte chybět v sobotu na koncertu v Prostějově, srdečně vás zvu!“

„Koncerty s kapelou Arakain jsou zážitkem nejen pro fandy, ale i pro mne. Hned napoprvé, co jsem před nimi stála na ´Barče´, se až po uši zabouchla do nich i do té hudby. Nikdy jsem nic tak silného nezažila. Ke klukům tak utíkám pořád ráda!“

proè pøijede bílá do prostìjova?

Pražská rocková skupina Arakain oslaví Kristova léta, tedy třiatřicet let své existence, společně se zpěvačkou Lucií Bílou. V rámci turné Arakain&Lucie Bílá XXXIII absolvují hned dva tucty koncertů. Ten první, v Polné u Jihlavy, proběhne 6. března a již dnes je beznadějně vyprodaný. Zaplněný Společenský dům se očekává i v pátek 13. března v Prostějově. Naposledy v rámci této koncertní šňůry budou moci fanoušci kapelu vidět 15. května v Jindřichově Hradci.

Skupina má za sebou velmi úspěšný rok 2014. Vydala nové řadové album Adrenalinum, které chválili nejen fanoušci, ale i odborná kritika, a celý jeho náklad je v současné době vyprodán. „I ten, kdo chodí pravidelně na naše koncerty, bude určitě překvapen něčím novým,“ sliboval kapelník a kytarista Jiří Urban. Pro jarní turné připravil Arakain společný singl s duetem Ty a já, který Lucie Bílá zpívá se zpěvákem skupiny Janem Toužimským. „Mám krásný duet s Honzou, který napsal právě on. Až přijde čas, natočíme k němu i klip. Víte, já a členové skupiny jsme byli vždy dobří kamarádi a máme se rádi i teď. A to je na jevišti vždycky znát. Těším se opravdu moc a vím, že mě čekají s Arakainem opravdu nádherné chvíle,“ svěřila se zpěvačka.

V roli předkapely se představí skupina Absolut Deafers. Část koncertní šňůry odjede i českobudějovická formace Menhir, která na ní chce pokřtít své nové album.

13.3. PROSTĚJOV
SPOLEČENSKÝ DŮM, 20:00

vizitka LUCIE BÍLÁ

✓ vlastním jménem Hana Zaňáková, narodila se 7. dubna 1966 v Otvovicích
✓ řadu let absolutně nejpopulárnější česká zpěvačka se širokým spektrem svého zaměření
✓ po počátečních úspěších se známými hity se stala hvězdou muzikálů (Johanka z Arku, Bídníci, Zahrada rajských potěšení, Dracula, Krysař)
✓ její domovskou scénou je Divadlo Ta Fantastika, jehož je poloviční spolumajitelkou společně s producentem Petrem Kratochvílem
✓ v roce 2000 získala Cenu Thálie, kromě toho je mnohonásobnou držitelkou prestižních ocenění jako televizních Cen TýTý, Českého slavíka, Cen akademie populární hudby (dříve Gramy) a mnoha dalších za svůj největší dosavadní úspěch však sama považuje dvě vystoupení na hudebním festivalu Pražské jaro 1998
** zahrála si ve filmech - například v úspěšné pohádce Princezna ze mlejna, Král Ubu, Čas dluhů nebo seriálu O ztracené lásce*
✓ zajímavost: ještě než se prosadila na poli showbyznysu, vyučila se dámskou krejčovou

Jaroslav Černošek

Seat Leon 1.9 TDi 150kW
TOP SPORT
r.v. 2003, najeto: 188 000 km
cena: 115 000 Kč

Škoda Octavia 1.9 - TDi - 74kW
-- TOUR --
r.v. 2006, najeto: 189 000 km
cena: 125 000 Kč

Škoda Octavia 1.9-TDi
66 kW- Colection
- KRÁSNÁ -
r.v. 10/2004, najeto: 182 000 km
cena: 125 000 Kč

Volkswagen Golf 1.6 FSI
85kW 6kvalt COMFORT
KRÁSNÝ STAV 1.MAJITEL SERVIS VW. DO POSLEDNÍHO KILOMETRU
r.v. 2006, najeto: 172 000 km
cena: 135 000 Kč

Škoda Octavia 2.0 TDi
103kW ELEGANCE PLUS
PRAVIDELNÝ SERVIS DO POSLEDNÍHO KILOMETRU
POSLEDNÍ SERVIS ZA 800 EURO
r.v. 2005, najeto: 183 000 km
cena: 135 000 Kč

Škoda Octavia 1.6-TDi-77kW
3x VELMI PODOBNÁ AUTA
1.MAJITEL NOVÉ V ČR, PO STK, SERVIS ŠKODA DO POSLEDNÍHO KILOMETRU. MÁME K PRODEJI TŘI PODOBNÉ ŠKODY OCTAVIA
r.v. 2011, najeto: 150 000 km
cena: 200 000 Kč

BMW Řada 3 318d
105kW JAKO NOVÉ
AUTO JE V PERFEKTNÍM STAVU. AUTO PO STK VYŘÍZENY KOMPLET ČR DOKLADY
r.v. 2009, najeto: 148 000 km
cena: 250 000 Kč

Volkswagen Passat
2.0TDi - CR-103kW
DSG BLUEMOTION
NOVÉ ROZVODY PŘI 147.541KM 13.06.2014 SERVIS VW. NOVÉ ZIMNÍ PNEU. AUTO PO STK VYŘÍZENY
r.v. 2012, najeto: 150 000 km
cena: 335 000 Kč
možnost odpočtu DPH

Nissan Murano 3.5i V6
-PREMIUM-DVD-KŮŽE-LPG-
PERFEKTNÍ STAV, LEVNÝ PROVOZ, ZNAČKOVÝ SERVIS DO POSLEDNÍHO KILOMETRU. AUTO PO STK VYŘÍZENY
r.v. 2008, najeto: 124 000 km
cena: 265 000 Kč

Tel. +420 775 600 008

PROSTĚJOV A AUTO MOTO

PROSTĚJOVSKÝ Večerník přináší další tématickou stranu, tentokrát věnovanou motoristům. Zima je totiž nenávratně minulostí a na jarní sezónu je nutné připravit naše automobily (ale i motorky, čtyřkolky...). Co tedy dopřát vašemu autíčku, aby si jeho motor spokojeně vrněl a karoserie se zbavila zimních nánosů agresivní soli, všechny nádržky pod kapotou měly svou správnou náplň, se pokusíme zmapovat na následujících řádcích.

Texty připravil: Tomáš Kaláb

WWW.VECERNIKPV.CZ

VYHNĚTE SE FRONTÁM V PNEUSERVISECH

Foto: Internet

Zimní období pomalu končí, ze zákona mají všichni motoristé povinnost mít do konce března zimní obutí, pokud se na pozemní komunikaci nachází souvislá vrstva sněhu, led nebo námraza, nebo se tak dá vzhledem k povětrnostním podmínkám předpokládat. Jakmile se teploty začnou pohybovat okolo 10 °C, je pak vhodná doba na návrat k letním pneumatikám.

Pro letní gumy samozřejmě platí podobná pravidla, která se doporučují před zimou, tedy přezouvat čtyři stejné pneumatiky s předepsanou hloubkou dezénu, který je důležitý především pro snížení rizika aquaplaningu při letních bouřkách. Huštěním pneumatik inertním plynem bráníte předčasnému stárnutí pneumatik i disků a prodlužujete tak jejich životnost. Zároveň snížíte spotřebu pohonných hmot a zlepšíte komfort a bezpečnost jízdy.

V rámci předsezónního přezouvání je žádoucí si dát prověřit i technický stav vozidla. Včasným přezutím si ušetříte čas, nervy, ale i peníze.

Autokosmetika Porzelack dodá vašemu autu skvělý outfit

PROSTĚJOV Jaro klepe na dveře a po zimě se snaží každý majitel svému čtyřkolovému mazlíkovi dopřát nejen trochu kvalitnější „koupel“, ale při té příležitosti jej vyčistit a naleštit tak, aby celkově prohlédl. Pokud o podobném kroku uvažujete, zvolte ošetření vašeho automobilu certifikovanou německou technologií Porzelack.

Autokosmetika Porzelack dokáže dělat divy. Zřejmé je to při porovnání motorové části vozidla před a po očistě. 2x foto: www.porzelack.cz

V Prostějově na Svatoplukově ulici naleznete prostějovské středisko, které funguje coby výhradní dovozce této kvalitní německé autokosmetiky už od roku 1998. O rok později začala firma Juhász a spol. provozovat své služby, k nimž patří kromě obchodní činnosti také zřizování franchisingových středisek čištění vozidel. Na výrobky existuje písemné doporučení od renomovaných automobilek ROLLS ROYCE a MERCEDES BENZ. Mezi stálé klienty patří třeba TAXIPV Vratislava Hromka, kde je péče o kvalitní vzhled vozidel velmi důležitá. „Pokud si vybírám taxík na stanovišti, samozřejmě sednu do důvěryhodnějšího, což znamená lépe udržovaného,“ potvrzuje pan Radek.

Firma Juhász a spol. otvírá od 1. dubna vzorkovou prodejnu ve Vrahovicích (Vrahovická 100, naproti pošty). Ve svém areálu úzce spolupracuje s firmou „Váš autoservis“ s kompletními službami pro vaše vozidlo. „Člověk má tendenci reklamní fotografie nebrat úplně vážně, tak jsem zkusila vyčistit svou starší Fiestu a s výsledkem jsem byla nadmíru spokojena,“ potvrzuje paní Věra. **(pr)**

Motor vašeho auta či pracovního stroje na jaro připraví oleje od FT oil, s.r.o.

PROSTĚJOV Každé roční období si ve vztahu k motorům žádá své. Jen co jsme odložili všelijaké rozmrazovače a zimní ostřikovače, rozbíhá se pomalu stavební sezóna a zemědělské práce. I v těchto oblastech funguje spousta mechanizace, která je třeba promazat!

„Naše firma se totiž neomezuje pouze na autokosmetiku, autochemii a oleje pro osobní automobily, ale dokážeme udržet v dobrém stavu i stavební a těžkou techniku, stejně jako sekačky a další zemědělské stroje,“ upřesňuje jednatelka společnosti FT oil, s.r.o. Lenka Trnečková.

V areálu bývalého Agrostavu Za Brněnskou ulicí najdete široký sortiment, dostupný za velkoobchodní ceny i pro běžného spotřebitele. „Celoročně máme skladem dostupné motorové oleje, speciální kapaliny do různých strojů, mazací tuky, autokosmetiku, brzdové kapaliny, náplně do ostřikovačů, chladicí kapaliny, a také BIO produkty pro potravinářské provozy, kosmetický a farmaceutický průmysl. Samozřejmostí je i nabídka autodoplňků,“ potvrzuje jednatelka.

OLEJE-OLEJE.CZ

Společnost funguje na našem trhu bezmála tucet let, v oboru tedy není

žádným nováčkem. Za tu dobu si vybudovala přímé obchodní vztahy s výrobci či oficiálními zahraničními distributory. „Zastupujeme u nás renomované značky, jako jsou SHELL, OMV, Slovnaft nebo Paramo. Nově jsou v našem sortimentu také produkty rakouské značky Würth,“ upozorňuje Trnečková. Motorové, převodové a hydraulické oleje firma také stáčí do zákazníky dodaných obalů, čímž se dají uspořit zajímavé částky. Ocení to například motoristé, požadující kvalitní značku Shell importovanou z Německa ve specifikacích 10w40, 5w40, 5w30 Longlife. K návštěvě prodejny vybízí aktuálně zákazníky akce, v níž při nákupu nad 1200 Kč v hotovosti získají zdarma 5 l letního ostřikovače.

Turtle WAX

„Přijeďte si k nám pro ostřikovače zdrama, akce platí v měsících březnu a dubnu nebo do vyčerpání zásob,“ láká motoristy paní jednatelka. Pro jarní mytí vozidel najde určitě využití NANO kosmetika Turtle Wax dovážená z USA.

Zákazníci mají také možnost navštívit firemní e-shop www.oleje-oleje.cz, ve kterém naleznou vybrané druhy zboží. **(pr)**

AKCE PRODLOUŽENA VÁŠ OBLÍBENÝ VEČERNÍK o DVĚ Koruny LEVNĚJI
Jak na to? nalistujte stranu 28

Ať je leden nebo březen
SERVER www.vecernikpv.cz
JE JEN JEDEN! ZKUSTE HO TAKY

AUTO SKACEL
SMRŽICE Zákantí 7
Po - Pá 8⁰⁰ - 16⁰⁰
- Opravy motorových vozidel
- Příprava a přistavení vozidel na STK + EM
- Přestavby vozidel na LPG + CNG
- Pneuservis
- Prodej a montáž tažných zařízení
- Klempířské práce
774 842 996

1503610254

jt autoservis
www.jtautoservis.cz E85
KOMPLETNÍ OPRAVY VOZIDEL OSOBNÍCH, DODÁVKOVÝCH A NÁKLADNÍCH DO 7,5t.
areál Gala Západní 75, Prostějov
tel. 775 093 533

15030410242

FIALA PNEU+AUTOSERVIS
AUTO PNEU SERVIS
- Opravy vozidel všech značek (os. a dodávková)
- Značkové opravy čelních autoskel
- Digitální geometrie podvozku
- Výfuky, tlumiče, brzdy, filtry
- Výměny olejů
- Autobaterie
- Čištění interiérů vozidel
- Nové pneu
- Protektory
- Opravy pneu i nákladních (teplá vulkanizace)
- Disky
- Mytí pneumatik ve vysokotlaké myčce

Objevte nové zkušenosti s vysokovýkonnými pneumatikami MICHELIN.

AUTOKLIMATIZACE
PLNĚNÍ, VAKUOVÁNÍ, ČIŠTĚNÍ, DEZINFEKCE

FIALA PNEU+AUTOSERVIS
Tel+tax: 582 396 848, 606 440 497
Březsko 67, 798 52
MICHELIN

15030510251

REALS
Realitní kancelář
REALS-SIGMUND,
Prostějov, T. G. Masaryka 26
Mobil: +420 602 732 207

Prodej bytu 3,5 + 1, Nám. Spojenců, OV, výměra 115 m2, po celkové opravě, 1. patro, 2 balkony, pokoje 27 m2, 26 m2, 24 m2, velký sklep, výhled do parku. Velmi pěkný byt, nízké měsíční náklady 3 000 Kč + elektřina. **Cena 2 250 000 Kč**

Prostějov, Újezd, prodej obchodní budovy ve středu města. Tři podlaží volných prostor 700 m2 ve velmi dobrém technickém stavu, možno na byty, sociální bydlení, fitcentrum apod. Pozemek 460 m2. V současné době je budova užívána jako cvičebny, se sociálním zázemím, kavárna, bytová jednotka. **Cena po výrazné slevě 4 850 000 Kč**

Prostějov, prodej zavedené restaurace se zahradním posezením a bytem 4 + 1. Možnost vjezdu a parkování, kapacita 40 míst v interiéru, zastavěná plocha 240 m2, celková výměra 900 m2. Objekt ve výborném technickém stavu. **Cena 5 900 000 Kč**

Prostějov - Wolkerova ul., prodej obchodní budovy s prodejními plochami, bytem, s možností vjezdu, parkování. Celková výměra pozemku 870 m2. Velmi dobrá investice. **Cena 4 800 000 Kč**

Ivaň RD 4 + 1, na konci řadové zástavby 130 m2, možnost vjezdu, parkování, garážování. Velká zahrada s možností další výstavby (2100 m2). Vytápění ÚT plyn, nový krov včetně krytiny, pozemek celkem 4 600 m2. Vzdálenost od Prostějova 13 km, od Přerova 15 km. Ihned volný. **Cena 730 000 Kč**

Myslejovice RD 3 + 1, býv. zemědělská usedlost, ve dvorním traktu garáž, stodoly, posezení. Obecní vodovod, celková výměra 1050 m2. **Cena 990 000 Kč**

Dobromilice, prodej dvougeneračního RD, dobrý technický stav, možnost vjezdu do dvora, garáž, dílny, zahrada. Celková výměra pozemku 155 m2. **Cena 1 300 000 Kč**

Tvorovice RD 2 + 1, dům z roku 1966, vjezd do dvora, zahrada, ÚT plyn, koupelna. WC, u domu žumpa a studna, možnost vybudování dalších místností v patře. Velmi dobrý technický stav. **Cena 680 000 Kč**

Němčice nad Hanou, stavební pozemek na stavbu RD na náměstí o celkové výměře 1 288 m2. Rozměry 22x60 m, rovinný, ovocné porosty, studna. Na pozemku stojí dům k demolici. Veškeré sítě na pozemku nebo u domu. **Cena 590 000 Kč**

Stavební pozemky:

Prostějov - centrum města, pozemek pro výstavbu multifunkční budovy, 350 m², Kravařova ul. **Cena 4 500 000 Kč**

Zdětín, prodej stav. pozemku 500 m², sítě u pozemku, 32x16 m, oplocený, možno i na zahrádku. **Cena 169 000 Kč**

Čelechovice na Hané - stavební pozemky o výměře 776 a 804 m² na stavbu samostatných RD, pěkné slunné místo, vodovod,kanalizace na pozemku, elektřina v dosahu. Sazba za 1 m² 520 Kč. **Cena 403 000 Kč a 418 000 Kč**

Ptenský Dvorek, pozemek na stavbu chaty 600 m². Mírný jihovýchodní svah, oploceno, vrtaná studna, elektřina, jehličnany, stavební buňka na pozemku. **Cena 150 000 Kč**

E-mail: reals@volny.cz
www.rksigmund.cz

REALITY - SOUKROMÁ INZERCE

Koupím byt 2+1 v OV, západní část města. 777 602 873.

REALITNÍ KANCELÁŘ
VNB REALITY
Hlaváčkovo nám.1 (ATRIUM), Prostějov
Ing. Zuzana Kučerová, 774 409 430
aktuálně NABÍZÍ:
* BYT 2+kk, V.Ambrose 995.000 Kč
* BYT 2+1, Kral.Háj 540.000 Kč
* RD 5+1, Určice 900.000 Kč
* Chata, Březský vrch 430.000 Kč
* St.pozemek, Suchdol 470.000 Kč
* St.pozemek, Vrahovice 1.100.000 Kč
Ing .Marie Vymazalová, 774 421 818
aktuálně NABÍZÍ:
* BYT 1+1, OV/C 560.000 Kč
* BYT 2+1, Dolní 780.000 Kč
* BYT 4+kk, 114 m2 2.800.000 Kč
* RD Laškov 440.000 Kč
* RD Alojzov 640.000 Kč
* RD po rek. Tovačov 2.200.000 Kč.
* Komerč.objekt Držovice 3.800.000 Kč
PRO NAŠE KLIENTY HLEDÁME:
* BYTY 1+1, 2+kk, 2+1 v Prostějově
* BYT 3+1 do 1.500.000 Kč
* Rodinné domy v PV a okolí
* Chaty, zahrady a pozemky
Více na: WWW.VNB-REALITY.CZ

Nabízíme dlouhodobý pronájem bytu 2+1+komora(72m2), v nově zrekonstruovaném domě. Parkování před domem. Pošta, obchod, autobus v místě. Vlastní topení, voda, plyn, internet. Cena 5 400 Kč + zálohy na energie. Tel.: 602 718 545

Nabízíme pronájem 1+1 s lodžií. Tel.: 774 421 818

Hledáme ke koupi větší byt 3+1,4+1.Tel.: 774 421 818

Pronajmu byt 1+1. Nájem 5 500 Kč + ink. Tel.: 608 887 354

Hledáme ke koupi větší byt 3+1, nejlépe po rekonstrukci, 774 409 430

Koupím novostavbu RD v PV a blízkém okolí. Tel.: 774 858 723

Pronajmu byt 2+kk,nově zrekonstruovaný, 68m2, v Kostelci na Hané. K nastěhování ihned. Tel: 737 112 123

Hledáme ke koupi byt 2-3+1 v Prostějově. Spěchá! Tel.: 605 011 310

Koupím novostavbu RD v PV. Tel. 774 858 723

Koupíme RD do 1mil. Tel.: 774 858 723

Nabízíme dlouhodobý pronájem nebytových prostor (78m2), vhodných jako kanceláře, ordinace nebo sídlo firmy. Prostory: 2 kancl., 1 zas. místnost, sklad + WC + koupelna. Vybavení: satelit, Wifi Adsl. Parkování přímo před sídlem. Cena 6 800 Kč + zálohy na energie. Tel.: 582 360 184

Hledám ke koupi nebo k pronájmu zahradu i menší v bezprostředním okolí Pv nejlépe v okolí Hloučele. Tel.: 602 708 231

Hledáme ke koupi byt 2+1. Tel.: 774 421 818

Koupíme byt 1+1 s balkonem,i pův. stav. Tel.: 774 101 818

Hledám k dlouhodobému pronájmu byt vel. 4+1 a větší. Tel. 724 751 229

Koupíme byt 1+1 a 2+1, platba v hotovosti. 774 409 430

Koupím domek nebo chatu v okolí PV. 773 513 220

Koupím byt v PV bez realit. 792 284 168

Pronajmu menší částečně zařízený jednopokojový byt v domě se zahradou v centru Pv. Volný ihned. Nájem + inkaso 5 000 Kč. Kauce 1 nájem. Tel.: 725 449 531

Prodám byt 3+1 s garáží, OV, cihla, 74m2, po částečné rek. Cena po domluvě, RK nevolat. Tel.: 725 557 261. Jen vážní zájemci.

Mladý pár koupí byt 2+1 nebo 1+1 v PV s balkonem, nejlépe v OV nebo s možností převodu. 792 273 285

Prodám patrový dům, 5+2, 120m2, Vrbátky. Po částečné rekonstrukci. Součástí je okrasná zahrada se zastřešeným posezením, bazén, kůlna. Info na tel.: 777 566 990 po 19 hodině.

Hledáme ke koupi RD nebo byt v PV a okolí. I k rekonstrukci. Nabídněte. T.: 605 011 310 i SMS

GRATULACE

Dne 5. března 2015
oslavil své 65. narozeniny
pan Jiří VINKLER

a dne 12. března 2015
oslaví 62. narozeniny
paní Ludmila VINKLEROVÁ
z Prostějova.
Do dalších let přejí pevné zdraví, osobní pohody, stálého elánu dcera Hana, syn Pavel a vnoučata Barbora a Lukáš.

AUTO MOTO

Koupím Š-Fabii,tel:778 018 269

Prodám levně Fiat 127, tmavěmodrý, r.v. 1979, udržovaný a Žiguli VAZ, zachovalý, r. v. 1983, bílý, vše provozuschopné, STK 12/2015. T.: 602 522 700

RICARDO
VELO SPORT - SERVIS
PLUMLOVSKÁ 89
(NAPROTI N.S. HANÁ)
PŘESTAVBY KOL NA ELEKTROKOLA
Přijďte si k nám ZDARMA vyzkoušet jízdu na elektrokole.
582 344 467
krcmar.velo@volny.cz
777 973 525
150129020079

NABÍZÍM
REKLAMNÍ PLOCHU
(ZÍDKA CCA 12X4M)
BARÁKOVA UL.
Vedle je železnice, městská i dálková doprava, kamion. doprava
Přehledné, viditelné místo
Mobil:
776 851 249
150304020246

150306070256

SLUŽBY

Provádíme veškeré zednické práce: rekonstrukce bytových jader, malířské práce, sádrokartony, obklady, pokládka plovoucích podlah, zateplování fasád, montáž plastových oken atd. Sleva na materiál. Dobré ceny. Tel.: 725 922 477

Stěhování, vyklízení. Tel.: 775 132 134

Opravy a úpravy oděvů
Obuvi a batohů
Opravy deštníků
Vedle knihkupectví u radnice
702 870 751
Provádíme také opravy plavek, spodního prádla a zcelování

Stolařství V. Jančík.
Domamyslická 104, PV.
www.stolarstvijancik.cz
Tel.: 604 820 358

STĚHOVÁNÍ, vyklízení Hájek, 721 344 771. Práce strojem UNC, výkopové, terénní práce.

Stěhování bez pomoci zákazníka a vyklízecí služby. Rychle, levně. Prostějov 604 389 367.

Sobra – auto.cz, Žeranovská 3. Tel.: 608 933 033. Na trhu již 21 let opravíme vše, zkušenosti, autoservis osobní a dodávky, ND – obchod, pneuservis. Konzervace dutin, ME, TK

Doučování angličtiny pro děti a začátečníky. T.: 775 263 893 email.: zdenka.kopecna@gmail.com

Kvalitní kapela zahraje na podnikových večírcích, narozeninách, svatbách atd. 776 560 107

Stříhání a úprava psů. Telefon Prostějov 606 166 853.

Odvezu letáky, kartony, knížky, sporáky, ledničky, pračky, mikrovlnky a bojlery. V okolí Pv. Tel.: 608 887 129

Rekonstrukce koupelen. Tel.: 605 459 652

Svatební DJ – David Klásek. Svatby, plesy, večírky, dětské akce, hasičské závody, diskotéky…Muzika od 70. let až po nové hity. – Ozvučení a osvětlení akcí. 10 let praxe. Tel. 799 502 473

Nabízím pánský striptýz pro vaši párty. Linouš tel.: 704 791 192

Antény Jiříček provádí prodej, montáž, servis antén a satelitů včetně společných. Více na www.anteny.kvalitne.cz mob. 776 340 848

16

Dnes nabízíme 16 nabídek služeb, vyberte si tu pravou právě pro vás.

Do obchodní skupiny
HLEDÁM
2 obchodníky
Požaduji:
SŠ vzdělání s maturitou a předpoklady pro obchodní jednání
Nabízím:
fixní část 129 000,- Kč v 1. roce + provize a kancelářské prostředí.
V případě zájmu zašlete svůj životopis na e-mail:
renata.lakoma@ceskapojistovna.cz
tel. 606 786 412
15022320204

KOUPÍM

Galerie umění Prostějov (bývalá G. Bašta) vykupuje a zdarma oceňuje veškeré obrazy a starožitnosti. Neprodávejte překupníkům, ale odborníkům za nejvyšší ceny. Školní 49, tel.: 608 805 775, Jindřich Skácel.

Odkoupím a v hotovosti ihned proplatím starožitnosti umělecké a sběratelské předměty, staré knihy, pohlednice, mince, medaile, obrazy, zbraně, uniformy, vyznamenání, hodiny, fotoaparáty, rádia, gramofony, nábytek z chromových trubek i barevného umakartu, lustry, lampy, kamna, porcelán, keramiku, sklo, věci ze stříbra, šperky, staré hračky, veterány a věci na ně a další. Přijedu, rychle a solidní jednání. Tel.: 605 138 473

Aukční ceny ihned v hotovosti zaplatíme za kvalitní obrazy 17.-20. století, zlaté a stříbrné mince, hodiny a hodinky, zbraně, stříbrné předměty, šperky a veškeré starožitnosti. Prosíme pouze kvalitní a hodnotné předměty, nejlépe celé sbírky či pozůstalosti. Info René Simon, tel.: 736 127 661, simonrene@seznam.cz

Koupím starý nábytek, staré pohlednice do roku 1948, bytové doplňky, lustry, lampy, hodiny aj. i silně poškozené. I půdní veteš. Platí stále. Tel.: 602 953 842

Koupíme starožitný nábytek, obrazy, zbraně, vojenské předměty, hodiny, porcelán, sklo, hračky, moto věci a jinou veteš. Vykoupíme také celé pozůstalosti a zajišťujeme komplexní vyklízecí práce. Seriózní jednání a platba hotově. Tel.: 773 113 303.

PRODÁM

AKCE do vyprodání zásob. Prodej bukového palivového dříví. Cena 500 Kč/prms. + 15% DPH. Doprava zajištěna. Pila K+L Doloplazy u Nezamyslic. Tel.: 582 388 101

Pila Otaslavice nabízí tvrdé palivové dříví – krácené. Cena 550 Kč/plm. Doprava zajištěna. Tel.: 582 371 493 nebo 605 405 953

Prodám králíky kalifornské k chovu. Tel.: 736 109 819

ZD Moravan Domamyslice
Sad Mostkovice.
Prodej jablek. Konzumní i do kvasu (pro maloodběratele i velkoodběratele).
Po - pá: 7.00 - 15.00 hod.
Tel.: 602 510 465

Prodám GPS navigaci „Carmin NÜVI 270“, kompletní sada, cena dříve 4500 nyní 2500, nepoužívaná. Tel. 605 510 106

Sazenice velkoplodé, skleníkové vinné révy. Možno pěstovat i venku. Tel.: 737 188 898

Prodám konzumní brambory z Vysočiny, odrůda Milva. Cena 6 Kč/kg. Tel. 607 816 893, dovezu.

najdete nás i na:
www.vecernikpv.cz

FINANCE

Půjčka rychle a spolehlivě. Volejte zdarma 800 883 883

Vyplatíme všechny Vaše EXEKUCE a poskytneme Vám jednu půjčku. Pracuji pro více věřitelů Volejte: 777 551 492

PŮJČKA NA OBČANKU
až 6.000 Kč
ihned hotově.
Potřebujete půjčit více peněz?
Půjčíme vám na příjem až
200.000 Kč
do dvou dnů na účet
Tel.: 723 976 776
Pracuji pro více věřitelů.
15012220037

Půjčka 5 000 Kč až 50 000 Kč, rychle až do domu, bez poplatku předem. Tel.: 777 965 734. Pracuji pro více věřitelů

Půjčka až 300 000 Kč pro OSVČ, rychlé vyřízení. Tel.: 777 965 734. Pracuji pro více věřitelů.

Rychlá půjčka 5 - 20 000 Kč. Peníze ještě dnes. Tel.: 603 218 330

Půjčka až 100 000 Kč, nad 100 000 Kč se zástavou nemovitostí. Tel.: 777 965 734. Pracuji pro více věřitelů.

Peníze pro všechny ihned při podpisu! Zvýhodněné podmínky, žádné poplatky. Volejte: 775 02 12 12

BANKA VÁM NEPŮJČÍ? MY ANO!
PENÍZE OD SOUKROMÉHO INVESTORA
INDIVIUÁLNÍ PODMÍNKY
PŮJČÍME VŠEM ZAMĚSTNANÝM, DŮCHODCŮM I OSVČ
DO 100.000,- bez ručení
AŽ 500.000,-
na zástavu bytu či domu.
Tel. 774 744 459
Pracuji pro více věřitelů.
15012220038

!PENÍZE PRO KAŽDÉHO! Rychle a seriozně. Vyplácení z vlast. zdrojů od 3 věřitelů. Konzultace zdarma denně na 739 066 462

Rychlá půjčka bez poplatků. Volejte 604 603 644

Rychlá půjčka 5 až 15 tis. Kč. Půjčíme skoro každému. Výplata při podpisu smlouvy. Pracuji pro 1 věřitele. Tel.: 607 275 496

Malá půjčka 10 000 až 80 000 Kč. Pracuji pro více věřitelů. Tel.: 777 551 492

SEZNÁMENÍ

Hledám ženu 45 drobnější postavy z Pv. SMS: 605 715 010

PODĚKOVÁNÍ

Děkujeme tímto kolektivu Pečovatelské služby, Bezručovo nám. 9, Prostějov za vzornou péči o naši maminku paní Marii Kučerovou, roč. 1919. Jménem celé rodiny syn a dcera.

KARIÉRA VE FINANCÍCH?
Pro posílení týmu spolupracovníků v Prostějově hledáme nové
konzultanty, manažery a finanční specialisty
Očekáváme vnitřně motivované osobnosti s výbornými komunikačními schopnostmi, chutí a vůlí k úspěchu.
Pro zájemce mimo obor nabízíme systém zaškolení.
Více informací:
Martin Šlajs
tel.: 607 158 055
martin.slajs@bcas.cz
Broker Consulting®
Nezávislý finanční konzultant
Kostelecká 417, Prostějov
www.bcas.cz
15020610121

Maminky nikdy neumírají, ony jenom usínají, aby se každé ráno probouzely ve vzpomínkách svých dětí.

Dne 11. března 2015
by se dožila 65 let
paní Eva BEDNÁŘOVÁ,
roz. Valigurová z Prostějova.
Za tichou vzpomínku děkuje Leona s dětmi.

Čas ubíhá a nevrací, co vzal, ale láska, úcta a vzpomínky v srdcích žijí dál.

Dne 11. března 2015
vzpomeneme 16. výročí od úmrtí
pana Oldřicha ZAČALA
z Kralic na Hané.
Za tichou vzpomínku děkuje dcera Zdena s rodinou.

Dne 11. března 2015
vzpomeneme nedožitých 70 let
pana Pavla SLÁDEČKA
ze Zdětína.
Za tichou vzpomínku děkují dcery s rodinami.

Dnes, tj. 9. března 2015
uplynul 1. smutný rok co nás opustila
paní Zdeňka DOSEDĚLOVÁ
z Vrahovic.
Stále vzpomíná manžel Vojtěch, dcery Kateřina a Gabriela a vnučky Johanka a Eliška.

Jen svíci hořící a hezkou kytici Ti na hrob můžeme dát, chvíli postát a s láskou na Tebe vzpomínat.

Dne 15. března 2015
vzpomeneme 5. smutné výročí, kdy nás navždy opustila
paní Marie KOHLOVÁ.
S láskou stále vzpomínají a za tichou vzpomínku děkují manžel Jindřich a dcera Iveta s rodinou.

vzpomeňte na zesnulé
nové v barevném provedení pouze
za 200 Kč
tel.: 582 333 433, mob. 608 960 042
e-mail: inzerce@vecernikpv.cz

Chtěla bych Ti toho ještě tolik povědět, do Tvých očí chtěla bych se znovu zahledět. Držet Tvé ruce aspoň chvilinku, moc nám chybíš tatínku, dědečku..

Dne 14. března 2015
vzpomeneme první smutné výročí, kdy nás bez slova rozloučení opustil náš drahý manžel, tatínek, dědeček, tchán, švagr, strýc, bratranec
pan Ladislav HOZA
natěrač z Určic

a také jsme vzpomněli
13. února 2015
nedožitých
100 roků jeho otce malíře pokojů
pana Ladislava HOZY.
Vzpomíná manželka s rodinou.

Úsměv měla na rtech, dobrotu v srdci, lásku v duši.

Dne 13. března 2015
si připomeneme
4. smutné výročí úmrtí
paní Svatavy JELÍNKOVÉ.
Kdo jste ji znali a měli rádi, vzpomeňte s námi.
S láskou stále vzpomínají manžel a dcery s rodinami.

AKCE PRODLOUŽENA VÁŠ OBLÍBENÝ VEČERNÍK
o DVĚ Koruny LEVNĚJI
Jak na to? nalistujte stranu 28

smuteční oznámení

Pohřební služba Pavel Makový,
Kravařova 11, tel.: 582 332 100

Pohřební služba Václavková a spol. s.r.o.,
Mlýnská 31, tel.: 582 343 883, 582 340 004

Pohřební služba A.S.A. TS,
Žižkovo náměstí 19, tel.: 582 344 073, mobil: 602 581 098

Pohřební služba Pavel Makový

Nejsou již mezi námi

Pavel Novák 1950 Otaslavice
Libuše Růžičková 1925 Určice
Jaroslava Popelková 1933 Růžov
Miloslava Macharáčková 1938 Prostějov
Marie Vykopalová 1952 Frýdek- Místek
Pavel Zatloukal 1957 Stařechovice
Věra Ošťádalová 1929 Smržice
Ing. Radovan Kolář 1961 Prostějov

Poslední rozloučení

Pondělí 9. března 2015
Jaroslav Vavruša 1936 Prostějov 10.15 Obřadní síň Prostějov
Jaroslav Zouhar 1959 Prostějov 11.00 Obřadní síň Prostějov
Tomáš Kubíček 1978 Prostějov 11.45 Obřadní síň Prostějov
Ludmila Nedbalová 1933 Tvorovice 12.30 Obřadní síň Prostějov
Jarmila Jiráková 1923 Bedihošť 14.00 Obřadní síň Prostějov
Vlasta Dostálová 1964 Brodek u Konice 14.45 Obřadní síň Prostějov
Úterý 10. března 2015
Anežka Horáková 1928 Hruška 14.00 kostel Hruška

Miroslava Kovářová 1920 Buková
Božena Jenešová 1918 Niva
Marie Borůvková 1927 Dubany
Františka Adamcová 1931 Dětkovice
Vlastimila Bébarová 1932 Dědice
Jan Mednanský 1947 Prostějov

Soukromá pohřební služba Václavková a spol.

Nejsou již mezi námi

Terezie Kyzlinková 1926 Prostějov
Antonín Lutonský 1925 Ústí nad Labem
Bohumil Přecechtěl 1932 Vranovice
Miroslav Hejduk 1919 Prostějov
Antonín Smítal 1923 Prostějov
Milada Hlostová 1933 Otaslavice

Poslední rozloučení

Pondělí 9. března 2015
Marie Kučerová 1919 Prostějov 13.15 Obřadní síň Prostějov
Pátek 13. března 2015
Rudolf Konečný 1944 Čechy pod Kosířem 11.45 Obřadní síň Prostějov

Karel Hnízdil 1937 Žešov
Tomáš Černý 1974 Prostějovičky
Blanka Hrubanová 1934 Suchdol
Marie Vlková 1933 Prostějov

Pohřební stužba A.S.A. TS

Poslední rozloučení

Pátek 13. března 2015
Miroslav Mazáň 1963 Prostějov 13.15 Obřadní síň Prostějov

SOUKROMÁ ŘÁDKOVÁ INZERCE

Centrum regenerace v Prostějově. Ihned zapracujeme do různých pozic. Možnost i VČ. Tel.: 602 810 644.

Kadeřnictví CUTLER přijme kadeřnici na ŽL. Tel.: 775 406 363

Zavedená strojírenská firma v Prostějově přijme pracovníky do HPP případně brigádníka na profesi zámečník – svářeč a pracovníky do práškové lakovny. Nástup ihned. Tel.: 603 211 144

Úklidová firma SAM přijme pracovníky na úklid v Pv, zkrácené úvazky (9,5 – 23 hod. týdně). Místa vyhrazen pro OZP. Info na tel.: 582 331 332

Přijmeme sekretářku prozatím na poloviční úvazek. Podmínky: znalost práce na PC, psaní všemi 10, účetnictví POHODA. Tel.: 775 935 668

Přijmeme provozního elektrikáře na HPP. Tel.: 606 031 220 p. Novák. Nástup ihned.

Restaurace v centru města přijme kuchaře/ku a číšníka/ci. Tel.: 605 263 543

Bezpečnostní a úklidová agentura přijme do HPP invalidní důchodce na pracovní pozici operátor pultu centrální ostrahy. Zkrácený pracovní úvazek, místo výkonu Prostějov. Podmínka práce na PC, komunikativnost, čistý trestní rejstřík. Informace na tel. čísle: 602 786 692

Firma HANAKOV spol. s r.o. přijme do třísměnného provozu obsluhu vertikálního karuselu. Požadujeme praxi na karuselech, samostatnost, flexibilitu. Nabízíme zázemí stabilní společnosti, dobré platové podmínky, závodní stravování, uchazečům s bydlištěm mimo okres PV nabízíme příspěvek na ubytování v ubytovně. Tel: 582 302 341. Životopisy zasílejte na hanakov@hanakov.cz

Přijmu servírku do pivnice v Prostějově, samostatnost, odpovědnost, info. tel. 602545530

Firma HANAKOV spol. s r.o. přijme do třísměnného provozu manipulanta-obsluhu VZV. Nabízíme zázemí stabilní společnosti, závodní stravování, mzda 70-90 Kč/hod. Požadujeme platné osvědčení na VZV, praxi v oboru, bezúhonnost. Informace tel: 582 302341, životopisy zasílejte na hanakov@hanakov.cz

Salon BEAUTY přijme kosmetičku a nehtařku. Tel.: 777 196 767

Přijmu účetní do HPP, znalost účetního programu Pohoda výhodou. Praxe nutná. Nástup možný ihned. Životopis zasílejte na Lukas@pneufloryk.cz

Hledám elektrikáře.774 989 007

Hledám šikovného stolaře na ŽL. Tel.: 608 863 532

Přijmu do prac. poměru prodavačku/če na část. úvazek. Podmínka přijetí částečný nebo plný invalidní důchod, čistý rejstřík. Nástup ihned. Info 739 061 608

Přijmeme mechanika do pneuservisu. Požadujeme praxi v pneuservisu, Ř.P. sk. B. Nástup možný ihned! TEL: 608332170, www.pneuservis-pv.cz

Přijmeme pracovnici na úklid pekař. provozovny. Dvousměnný provoz včetně sobot. Info 582 342 095

Přijmu nehtařku na ŽL. Nájem 2.500 Kč/ měs. Tel.: 731 957 300

H&D, a.s. přijme **švadleny** s praxí v oděvní pásové výrobě – mladodůchodkyně vítány na klíčové operace při výrobě bund a pánských vlněných plášťů na dobu určitou do 30.10.2015 s možností prodloužení, popř. i na kratší dobu. Nabídky zasílejte na central@hdas.cz nebo Olomoucká 37, Prostějov 796 01 Tel.: 582 305 603

Bezpečnostní a úklidová agentura přijme do pracovního poměru muže v invalidním důchodu na pracovní pozici vrátný. Místo výkonu je v Prostějově. Podmínka čistý trestní rejstřík. Informace na tel. čísle 602 786 692.

Hledám kolegyni pro striptýzová představení na soukromé párty. Linouš tel.: 704 791 192

HLEDÁTE PRÁCI?
NEPROPÁSNĚTE SVOJI ŠANCI...

Úřad práce ČR

Stálá rubrika PROSTĚJOVSKÉHO Večerníku a Úřadu práce ČR - Kontaktní pracoviště Prostějov

AKTUÁLNÍ NABÍDKA VOLNÝCH MÍST

Pozice	Plat (Kč)	Provoz	Kvalifikace	Firma
Zateplování budov	14 000 Kč	jednosměnný	základní	Josef Hanák
Manažer/ka obchodní skupiny	30 000 Kč	jednosměnný	ÚSO s maturitou	SMS finanční poradenství, a.s.
Mistři stavební výroby	25 000 Kč	jednosměnný	ÚSO s maturitou	JAMASTAV MORAVIA s.r.o.
Stavební dělníci, zedníci	17 000 Kč	jednosměnný	střední odborné	VELINVESTIK spol. s r.o.
Manipulační pracovník/ce	80 Kč/hod	jednosměnný	střední odborné	NEKR SERVIS s.r.o.
Pracovník/ce na balírně	60 Kč/hod	dvousměnný	základní	ALIKA a.s.
Automechanici nákladních vozidel N1	15 000 Kč	jednosměnný	střední odborné	MINAM servis a.s.
Automechanik osobních vozidel	30 000 Kč	dvousměnný	střední odborné	Invest Trade s.r.o.
Strojníci stavebních strojů	20 000 Kč	turnusové	základní	Michal Vlach
Odborný ekonom/ka	20 000 Kč	jednosměnný	ÚSO s maturitou	AMF Reece CR, s.r.o.
Pomocný dělník/ce ve dřevovýrobě	19 000 Kč	dvousměnný	základní	Jaroslav Ondruška
Provozní uklízeči	10 500 Kč	nepřetržitý	základní	PROFROST a.s.
Pracovník/ce pro čištění vozidel	20 000 Kč	jednosměnný	základní	Ladislav Juhász
Pracovník/ce přepážky – specialisté	8 610 Kč	jednosměnný	ÚSO s maturitou	Česká pošta, s.p. Dobromilice
Sedláři	25 000 Kč	jednosměnný	střední odborné	KENTAUR Saddlery s.r.o.

Bližší informace najdete na http://portal.mpsv.cz/sz/obcane/vmjedno/vmrozsir a na nástěnkách ÚP ČR-Prostějov ulice Plumlovská 36.

Zprostředkování zaměstnání: Plumlovská 458/36, 796 01 Prostějov

Úklidová firma SaM přijme pracovníka na zkrác. úvazek 17,5 hod. týdně. Místo vyhrazeno OZP. ŘP skup. B a časová flexibilita podmínkou. Info.582 331 332

Hledáme brigádníky do letních občerstvení na plumlovské přehradě. Provoz duben – září. Tel.: 777 301 936. Životopisy zasílejte také na email.: kocourek.radek@seznam.cz

RECALL s.r.o.

Zavedená šicí dílna pro svoji provozovnu v Prostějově

HLEDÁ ŠIČKY

Požadujeme praxi v oboru.
Zkušenosti s šitím galanterie výhodou.
Nabízíme dobré platové podmínky
a práci v příjemném kolektivu
nástup možný ihned.

Volejte Po - Pá 7 - 14 hodin
na tel.: 724 780 895

1501231003 1

KOUTNÝ
obléká muže

Hledáme pracovníky na pozice v oblasti výroby oděvů na míru:

1. Obchodník na prodej obleků na míru

POŽADAVKY:

- Praxe s prodejem obleků na míru včetně braní měr

2. specialista na úpravu střihů v informačním systému pro obleky na míru

POŽADAVKY:

- Praxe s úpravou střihů v IS

3. ruční výstřih obleků na míru

POŽADAVKY:

- Praxe s ručním výstřihem obleků na míru

Životopisy zasílejte na personalistu firmy paní Jelínkovou:

jelinkovam@koutny.cz

150304102471

FORTE a.s.

Společnost FORTE a.s.
se sídlem Mostkovice 529
798 02 Mostkovice

přijme do svého pracovního kolektivu :

OPRAVÁŘE
motorových vozidel, zemědělských strojů

Požadujeme:
odbornou praxi
čistý trestní rejstřík
dobrý zdravotní stav
časovou flexibilitu
ochotu a chuť pracovat

Nabízíme:
- stravování v areálu firmy
- možnost dočasného ubytování v areálu firmy
- platové ohodnocení v rozmezí 90,-- až 100,-- Kč/hod.
- prac. doba Po - Pá od 6.00 do 14.30 hod.

Nástup možný ihned, příp. po dohodě
Bližší informace podá mistr výroby na tel. čísle
+420 777750643 po celou pracovní dobu uvedenou výše

150306102521

PRO VOLNOU CHVILIČKU
aneb LUŠTĚTE, bádejte, HÁDEJTE..

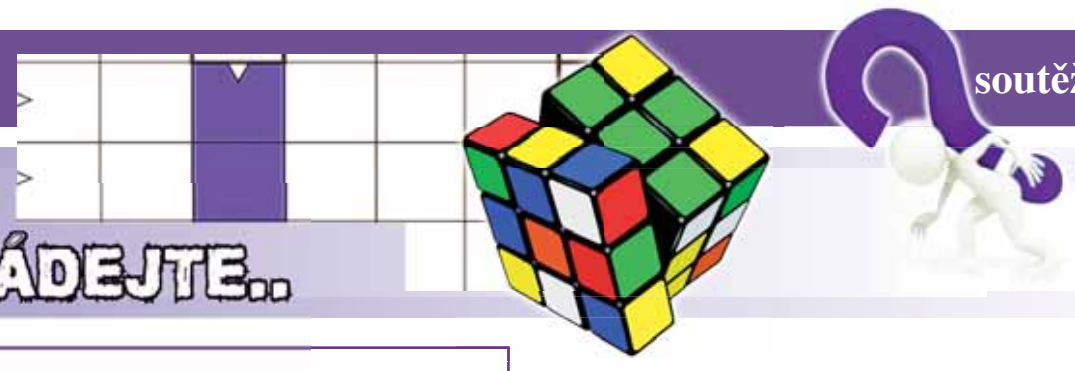

Máme tady druhý březnový týden a v rámci nového projektu "MILUJEME VEČERNÍK" vám opět přinášíme inovovanou podobu oddechové strany, při které můžete báječně relaxovat a ještě k tomu NĚCO VYHRÁT!
Vzhledem k vysoké oblíbenosti stávajících soutěží, kterou jste jako věrní čtenáři prokazovali po celé předchozí roky, najdete i v nejbližších vydáních kvintet tradičních možností.
Také dnes máte za úkol rozpoznat fotografii jisté známé osobnosti veřejného života, jež je graficky mírně "poupravena", námi zachycený objekt z města Prostějova, nechybí stále oblíbenější bádání s čísly, ani hrátky s písmenky a pochopitelně klání nejtradičnější - křížovka. A když se na vás usměje trošku toho štěstíčka, máte šanci získat nějaký ten bonus navíc. Proto neváhejte, luštěte, bádejte, hádejte a hlavně bavte se !
Správné odpovědi nám můžete i nadále zasílat na známou emailovou adresu SOUTEZE@VECERNIKPV.CZ, volat na ještě známější číslo 582 333 433, případně psát SMS na 608 960 042.
Řešení nám také můžete zaslat na adresu Olomoucká 10, Prostějov a to tradičně do ČTVRTKU 12. BŘEZNA 2015, 12:00 hodin.

správné odpovìdi a vylosovaní výherci z èísla 8/2015:

KDE V PROSTĚJOVĚ NAJDETE

správně: Rejskova 30 — vyhrál/ - la: Dáša KOCOURKOVÁ, Přemyslovka 781, Kostelec na Hané

Výherce získává: *POUKAZ v hodnotě 400 Kč na nákup sortimentu prodejny ELEKTRA LL.*

BÁDEJTE, KDO SE SKRÝVÁ POD TOUTO TVÁŘÍ...

správně: Lucie Bílá — vyhrál/ - la: Bohumil HÁLA, Vrahovická 160, Prostějov

Výherce získává: *DVĚ PŮLMETROVÉ ŠPIZZA PIZZY, v HODNOTĚ 430 Kč, které věnovalo OBČERSTVENÍ ŠPIZZA.*

OSMISMĚRKA

správně: speciality — vyhrál/ - la: Helena FAKTOROVÁ, Čunín 60, Konice

Výherce získává: *POUKAZ na veškerou konzumaci v HODNOTĚ 400 Kč věnovanou RESTAURANTEM ATRIUM.*

SUDOKU

3,4,2,2 — Emílie VYBÍRALOVÁ, Družstevní 534, Smržice

Výherce získává: *POUKAZ v CELKOVÉ HODNOTĚ 400 Kč, který věnovala prodejna ZDRAVOTNICKÉ POTŘEBY - VELEBOVÁ.*

KŘÍŽOVKA

zpříjemnění nejen velikonoční tabule — Petr RANDUS, Fanderlíkova 41, Prostějov.

Výherce získává: *Poukaz na sortiment E-shopu DAREX v hodnotě 400 Kč.*

Šťastní jmenovaní si mohou své výhry jako už tradičně vyzvedávat v redakci Večerníku, pokud speciálně není určeno jinak.

KDE V PROSTĚJOVĚ NAJDETE

1503026023 7

Dnes můžete zápolit o VSTUPENKY v hodnotě 400 Kč na koncert VISACÍ ZÁMEK. Nezapomeňte uvádět svá telefonní čísla!! Uzávěrka soutěže ve středu ve 12 hodin!!!

OSMISMĚRKA

Ať už káva nebo dobré pochutnání, i pro nejnáročnější .....

O	L	L	M	Š	R	Ž	Í	Ř	M
Ú	B	E	O	Í	A	R	CH	Í	V
H	T	R	P	O	K	M	A	M	F
Y	A	U	A	V	B	S	Y	S	R
B	Š	B	Š	T	U	S	Z	A	E
M	O	U	A	U	L	U	Ž	L	S
Z	D	Ě	S	S	O	E	O	A	K
E	Ě	L	Y	T	Y	CH	L	CH	A
N	N	K	O	T	Ě	Č	Á	R	Y
CH	Í	M	S	Í	A	T	K	M	Y

ALČA, ARCHÍV, BAROŠ, BASY, BUREL, ČÁRY, FRESKA, CHOLE, CHYTY, KOPR, KOTĚ, MDLO, METY, MOTOUZ, MRCHA, MŘÍŽ, MYSL, OBRATLE, ODĚNÍ, ŘÍMSA, SMÍCH, SMRŽ, ŠTUS, ŠUSTĚT, ÚHYB, UPÍR, VŠUDE, ZDĚS

RESTAURACE U CHMELŮ
Kostelecká 48, PV
tel.: 582 345 508
pivnice - restaurace
penzion - pizza
www.uchmelu.cz
1503021023 3

Partnerem dnešního kola je restaurace U Chmelů a vy můžete vyhrát POUKAZ na konzumaci v hodnotě 400 Kč!

SUDOKU

	7		D			1		8
			7		9	4	6	3
			5		8	7		
	5		6					
6	C		9	7	4		B	2
					3		4	
		6	2		7			
5	8	9	4		1			
7		2		A			9	

1503026023 6

Partnerem dnešního kola je KAVÁRNA MALÝ PRINC, kde můžete zápolit o lístky v HODNOTĚ 500 Kč na koncert RICHARDA MÜLLERA!

-BoK-	Citosl. ohrazení	Udělat perfektní nápis	Oráním ubrat	Umělá tkanina	◆	Angolská kwanza zkratka	Státní divadlo zkratka	Bezbarvá forma některých barviv	Eduard domácky	Noční pták	Rozsálá báseň	◆	Kávové sedliny	Velké šelmy	Slovenská předložka	Ženské jméno	Tyhlety	◆	Hlučící lid	Granát německy
Mužské jméno					Odříkavý život / Zk. souhv. Herkules							Plakat / Ženské jméno						Značka rtuti		
1. díl tajenky																		Setina hektaru / 0,75 kg v Etiopii		
Okraj knižně							Křižáci / České město								Překlad Bible / Zkypřený motykou					
Děsivý příběh						Karetní hry / Ženské jméno								Válenda / Spáliti						
Biblická postava					Značka hliníku / Dobrůtka								Styl hudby				Symetrála / Olga domácky			
◆	Značka astatu / Prefix			Milipascal značka / Na toto místo									Tiskový odbor zkratka			Oblít řidčeji / Irská rep. armáda zk.				
MPZ Polska			Pomocné křidélko / Zk. souhv. Mensa										Alkoholik							Křemíkovodíky
Povolání													Druh ořechů					Led islandsky / Stanice na trase C		
Jenom nářečně					Elektronvolt zn. / Sarmati								Jméno sestry / Čtyřka slangově				Zájmeno ocobní / Slezské město			
Jméno zpěváka Hůlky				Jenž knižně / Partner Evy				Provaz kovboje	Egyptská bohyně	Bezpeč. informač. služba zkratka	Osička sloven.	Řadová číslovka / Stečení				Duhový drahokam / Kapka pláče				
Přírodní park zkratka			Pobídka / Jak sloven.				Příjemné pocity / Značka beryllia								Horko nářečně / Polyetylen zkratka					
Vesnice						Muzikant / In. hereč. Cardinal								Řecký filozof / In. herce Töpfera						
2. díl tajenky																				
Značka sportov. potřeb							Značka osmia			Thajské sídlo					Iniciály lékaře Višněvského				ís; Akat; AAV; AOK; Isis; stača; amole; Opatov; silany;	

RESTAURACE LÁZNĚ
Florianské náměstí 1, Prostějov
SPECIALITY OD MISTRA KUCHAŘE
VYBÍREJTE DOBROTY NA
www.restaurace-lazne.cz
1503026023 2
Výherce tentokrát získá poukaz na konzumaci od RESTAURACE LÁZNĚ v hodnotě 400 Kč.

BÁDEJTE, KDO SE SKRÝVÁ POD TOUTO TVÁŘÍ...

Kdo je na fotografii? Tentokrát jsme zabrousili do politických vod a graficky míměpoupravili členku České strany sociálně demokratické, která byla v první desítce kandidátky při nedávných komunálních volbách.

Hambáče
Párek v rohlíku
Hranolky
Krokety
Hot Dog ...
Občerstvení Brutus
Od nás chutná ve dne i v noci
Otevřeno NONSTOP!
Plumlovská 73, 796 01 Prostějov
150m od OD Haná
1502166016 2

Prostřednictvím Večerníku obdrží výherce **POUKAZ na občerstvení v hodnotě 500 Kč** od firmy **BRUTUS.**

TIP Večerníku

DĚTSKÝ BAZÁREK SE BLÍŽÍ!

KDY? sobota 14. 3. 2015 od 9:00 do 12:00 hodin
KDE? Areál TJ Sokol I, Skálovo nám., Prostějov

Máte doma špunta a spoustu věcí, ze kterých vyrostl? Nebo naopak potřebujete svému dítku koupit nějaké hezké, ale ne příliš drahé věci? Právě pro vás je zde už druhý bazárek dětského a kojeneckého oblečení, hraček a obuvi, který pořádá RC Lodička a Modrý koník.

Uskuteční se již tuto sobotu 14. března 2015 od 9.00 do 12.00 hodin v objektu TJ Sokol Prostějov I na Skálově náměstí. Vstup pro prodávající i kupující je zdarma. „Děti se mohou těšit na kreativní dílničku či hravou angličtinu," přidávají nabídku organizátoři. Chcete-li prodávat, přihlaste se na info@rclodicka.cz nebo telefonním čísle 602 313 741. Neprodané věci můžete věnovat Fondu ohrožených dětí nebo Azylovému centru. V pořadí druhou akci se organizátoři rozhodli uspořádat kvůli velkému zájmu a kladným ohlasům. „Nejenže na bazárku maminky nakoupily, ale i prodaly a vyměnily si spoustu zkušeností. Navíc měly dobrý pocit, protože všechny neprodané věci mohly věnovat stejně jako teď na charitu. Vloni si Regina Šverdíková z Fondu ohrožených dětí pro své svěřence odvezla patnáct velkých tašek," konstatovala Libi Drozdová z Modrého koníka.

Akce se koná pod záštitou Aleny Raškové, první náměstkyně primátora a Milady Sokolové, předsedkyně Okrašlovacího spolku.

Modrykonik.cz

Rodinné centrum Lodička

Bazárek dětského oblečení

dětské a kojenecké oblečení • obuv • hračky

Sobota: 14. 03. 2015 9:00 - 12:00
T.J. Sokol Prostějov I., Skálovo náměstí 4, 796 01 Prostějov

Vstup ZDARMA

Dětská **dílna** a **hravá angličtina**.

Neprodané věci můžete věnovat dětem z **Fondu ohrožených dětí**.

Chcete-li na bazárku věci prodávat, napište nám na info@rclodicka.cz nebo zavolejte na 602 313 741.

Modrykonik.cz je WEB pro všechny budoucí maminky a maminky s miminky.
Zaregistruj se na **www.modrykonik.cz** a přidej se ke skupince maminek z Prostějova, nebo si projdi diskuze ve fóru. Můžeš si stáhnout i aplikaci do mobilu

Bazárek se koná pod záštitou paní Aleny Raškové, náměstkyně města Prostějova a Milady Sokolové, předsedkyně Okrašlovacího spolku města Prostějova.

BIG BEN SCHOOL · Večerník · PROSTĚJOVSKÉ NOVINKY

BASKETBAL

Středa 11. března 2015:
18.00: Ariete Prostějov – QANTO Tuři Svitavy (39. kolo Kooperativa NBL mužů, hala Sportcentra DDM Prostějov).
Sobota 14. března 2015:
11.00: TJ OP Prostějov – Lokomotiva Krnov (9. kolo ligy starších žákyň, sk. „B", tělocvična ZŠ Palacká Prostějov).
14.00: TJ OP Prostějov – Kara Trutnov (1. kolo play out extraligy juniorek, hala Sportcentra DDM Prostějov).
16.00: Orli Prostějov – GBA Sparta Praha (21. kolo extraligy kadetů, hala Sportcentra DDM Prostějov).
Neděle 15. března 2015:
9.00: TJ OP Prostějov – Basket Ostrava (10. kolo ligy starších žákyň, sk. „B", tělocvična ZŠ Palacká Prostějov).
9.30: Orli Prostějov – BK Loko Plzeň (22. kolo extraligy kadetů, hala Sportcentra DDM Prostějov).

HÁZENÁ

Neděle 15. března 2015:
10.30: TJ Sokol Kostelec na Hané-HK – TJ Sokol Juliánov (16. kolo 2. ligy mužů, sportovní hala v Kostelci).

KRASOBRUSLENÍ

Sobota 14. března 2015:
18.00: Velká cena města Prostějova a Přebor Olomouckého kraje (zimní stadion v Prostějově).

LEDNÍ HOKEJ

Čtvrtek 12. března 2015:
18.00: LHK Jestřábi Prostějov – HC Frýdek-Místek (14. kolo skupiny o udržení Ligy juniorů, zimní stadion v Prostějově).
Pátek 13. března 2015:
17.15: LHK Jestřábi Prostějov – HC Žďár nad Sázavou (20. kolo skupiny o postup Ligy staršího dorostu, zimní stadion v Prostějově).

VOLEJBAL

Sobota 14. března 2015:
18.00: VK Agel Prostějov – TJ Ostrava (28. kolo UNIQA extraligy žen, hala Sportcentra DDM Prostějov).
10.00: TJ OP Prostějov – TJ Sokol Brno-Juliánov (33. kolo druhé ligy žen, Letní hala u zimního stadionu).
14.00: TJ OP Prostějov – TJ Sokol Brno-Juliánov (34. kolo druhé ligy žen, Letní hala u zimního stadionu).

FILMOVÉ A DIVADELNÍ OKÉNKO...

aneb, co se kde hraje...

Kino METRO 70

Školní 1, Prostějov

pondělí 9. března
17:30 Fénix
německé filmové drama
20:00 50 odstínů šedi
americký erotický film
úterý 10. března
17:30 Fénix
20:00 50 odstínů šedi
středa 11. března
17:30 Fénix
20:00 50 odstínů šedi
čtvrtek 12. března
17:30 Vybíjená
česká komedie
20:00 Vybíjená
pátek 13. března
17:30 Vybíjená
20:00 Vzkříšení démona
americký horor
sobota 14. března
17:30 My jsme nejlepší!
švédský film
20:00 Vzkříšení démona
neděle 15. března
17:30 My jsme nejlepší!
20:00 Vybíjená

Apollo 13

pátek 13. března
20:00 Soul, jazz, blues, funky and Jack Daniel´s Honey party!!
sobota 14. března
20:00 The Paranoid

MĚSTSKÉ DIVADLO PROSTĚJOV

pondělí 9. března
18:00 LiStOVáNí.cz: Stopařův průvodce galaxií

Kulturní klub DUHA

Školní 4, Prostějov

středa 11. března
15:00 Bio Senior – Století Miroslava Zikmunda
český životopisný film

PLESY v Prostějově a jeho okolí

13.3.	**Sportovní ples**	***Sokolovna Kostelec n/H***
	Kostelec n/H	TJ Sokol Kostelec n/H – HK a TJ Sokol Centrum Haná
13.3.	**Společenský večer Mého divadla**	***Městské divadlo v Prostějově***
	Prostějov	Prostějov Moje divadlo
14.3.	**Župní ples**	***Sokolovna Kralice n/H***
	Kralice n/H	Sokolská Župa Prostějovská
14.3.	**Reprezentační ples lékařů**	***Městské divadlo v Prostějově***
	Prostějov	Prostějov ČLK

akce v regionu...

V sobotu vyrazte na Věšovské košt

doporučujeme V sobotu 14. března od 16.00 hodin se bude konat sedmý ročník degustace pálenek a domácích likérů ve společenském zařízení na místním zámku. Vstupné zdarma, možnost ochutnat všechny vzorky, bohaté občerstvení nápoje, dršťková polévka, ovarové koleno, domácí klobása aj.

Do Němčic dorazí „Emigranti"

Město Němčice nad Hanou a DS Na Štaci Němčice nad Hanou zvou na poslední představení VIII. sezóny Divadelních pátků v podání občanského sdružení ONION PICNIC s inscenací hry Emigranti, které se bude konat v pátek 13. března 2015 od 19.00 hodin v sále kina OKO Němčice nad Hanou.

Piráti budou mít karneval v Žárovicích

Klubové zařízení Plumlov a kulturní komise města Plumlova zvou všechny malé i velké mořské vlky na Pirátský karneval, který se bude konat 14. března od 14.00 hodin v kulturním domě v Žárovicích. Připravena bude spousta soutěží, písniček a her. Pro děti a rodiče z Plumlova, Soběsuk a Hamer bude připraven svoz mikrobusem.

BRUSLENÍ VEŘEJNOSTI

Úterý 10.3. 09.00-10.00
Bruslení pro školy,školky a veřejnost vstupné 10,-Kč
17.00-18.00
Hodinové bruslení pro veřejnost
Středa 11.3. 18:00-19:00
Hodinové bruslení pro veřejnost
Čtvrtek 12.3. 09.00-10.00
Bruslení pro školy,školky a veřejnost vstupné 10,-Kč

CO, KDY, KDE aneb informace, akce, události a přednášky z vašeho okolí...

Regionální informaèní centrum

Pernštýnské nám. 8 (Prostějovský zámek)

VÝSTAVA OBRAZŮ MILANA KUBEŠE
Během měsíce března můžete v Regionálním informačním centru na zámku navštívit výstavu obrazů malíře MgA. Milana Kubeše.
Výstava potrvá do 29. března 2015.
Otevírací doba RIC: PO – PÁ od 9 do 17 hodin, SO, NE od 9 do 12 hodin.

SEMTAMNÍK

pondělí 9. března od 14:30 do 15:30 hod. - **Rehabilitační cvičení pro posílení tělesné kondice a zraku**. Pod vedením cvičitelky Tai-či z Olomouce, paní Světlany Kostrunkové.
čtvrtek 12. března od 13:00 do 16:00 hod. - **Pletení z pedigu v klubovně SONS** v rámci „Tvořivé dílny pro nevidomé".
pondělí 16. března od 11:00 - **Návštěva solné jeskyně v ul. Budovcova**. Sraz účastníků v prostorách jeskyně, či dle dohody v kanceláři SONS a společný přesun.

Centrum pro rodinu Prostějov o.s.

nám. J.V.Sládka 2, Prostějov

PŘÍPRAVA DĚTÍ NA ŠKOLU – kroužek pro předškoláky, zaměřený na rozvoj jemné a hrubé motoriky, na grafomotoriku, logopedii, rozvoj slovní zásoby a komunikačních schopností. *Probíhá každou středu od 17 do 18.30 hodin.*
PRVNÍ ŠKOLIČKA – dopolední kroužek typu miniškolky, určený rodinám s dětmi od 2 do 4 roků. Usnadňuje přípravu na nástup do MŠ, připravuje na separaci od rodičů a navazování vztahů s vrstevníky v malé skupině a bezpečném prostředí. *Probíhá každý čtvrtek od 8.30 do 11.30 hodin.*
Kreativní podvečery pro ženy – pondělí 9. března od 18:00 hodin - ***Drátkování***

Městská knihovna Prostějov

Skálovo nám.6, Prostějov

úterý 10. března v 10:00 hodin – **Senior klub**
středa 11. března v 17:00 hodin – **Pro Tibet**

Ekocentrum IRIS

Husovo náměstí 67, Prostějov

pondělí 9. března a 23. března od 16 do 18 hodin – Keramika – tvořivá dílna
pondělí 16. března od 14:00 do 18:30 Poznáváme svět - akreditovaný seminář pro pedagogy o globálních rozvojových tématech
sobota 21. března od 9:00 do 13:00 Hloučela není popelnice - biokoridor Hloučela
sobota 28. března od 8:00 do 18:00 Exkurze do Litovelského Pomoraví

MC Cipísek

Odpolední herny pro rodiče a prarodiče s dětmi do 5 let – vždy v pondělí od 15:00 do 17:00 hodin. Není potřeba se hlásit předem.
Kurz efektivního rodičovství pro pokročilé – dle rozpisu pro nahlášené
Od pondělí 9. března do pátku 13. března – ***Voňavý týden*** - ve všech programech minibesedy o aromaterapii pro rodiče s dětmi
Termíny, přihlášky a bližší informace v MC nebo na www.mcprostejov.cz

RŮZNÉ...

Svaz tělesně postižených v ČR, o. s. v Prostějově, Kostelecká 17, nabízí k zapůjčení kompenzační pomůcky, např. polohovací lůžka, ortopedické vozíky, chodítka, WC křesla aj. Služby jsme rozšířili i o rozvoz pomůcek. Bližší informace v kanceláři č. 106 nebo na tel.č. 588 008 095, 724 706 773

Půjčovna rehabilitačních a kompenzačních pomůcek LAZARIÁNSKÉHO SERVISU PV, Hacarova 2, zajišťuje ortopedické vozíky, WC křesla, chodítka – pevná, pojízdná, podpažní, servírovací stolky a polohovací lůžka (mechanická, elektrická). Kontakt po telefonu pí. V. Zapletalová 776 054 299

Regionální pracoviště TyfloCentra Olomouc v Prostějově nadále poskytuje služby nevidomým a slabozrakým občanům na adrese: Kostelecká 17, Prostějov.

SVAZ NESLYŠÍCÍCH A NEDOSLÝCHAVÝCH,
Svatoplukova 15, Prostějov
V tomto roce nabízíme možnost využít služeb našeho zařízení. Kromě odborného sociálního poradenství, Vám také nabízíme prodej baterií do sluchadel a drobného příslušenství ke sluchadlům (hadičky, čistící tablety, či ušní tvarovky různých velikostí). Na vaši návštěvu se srdečně těšíme.

Lazariánský servis zve seniory, handicapované a rodiče s dětmi na ozdravný pobyt v měsíci srpnu v Chorvatsku. Bližší informace a přihlášky u pí Zapletalové. Tel.: 776 054 299

Výstava výtvarných prací „kytice ve váze" se koná v prostorách ÚS ČZS, Daliborka 3, Prostějov ***v pondělí 9. března od 13 do 17 hodin a v úterý 10. března 2015 od 9 do 16 hodin.***

Občanské sdružení Pomocná ruka pořádá charitativní sbírku. **Sbírka se koná:** ***ve čtvrtek 12. března 2015 od 10.00 do 15.30 hod.***
Kde: ZŠ Jana Železného na Sídl. Svobody a ZŠ a RG Studentská
Sbírá se: oblečení, hračky, lůžkoviny, závěsy, utěrky, ručníky, kabelky, knihy aj. vše balené v sáčcích a pytlích
Info na adrese: OS Pomocná ruka, Školní 32, Prostějov, tel. 582 335 251, 734 575 711

Pozvánky na semináře OHK v Prostějově:
18. března - UPLATŇOVÁNÍ DPH V ROCE 2015 - přednáší Ing. Václav Benda
23. dubna – OBCHODNĚ-PRÁVNÍ PROBLEMATIKA V NĚMECKU – Dr. Marcella Pawelka
4. května - AKTUÁLNÍ PROBLEMATIKA PRACOVNÍCH ÚRAZŮ A NEMOCÍ Z POVOLÁNÍ - přednáší Robert Křepinský

AKCE PRODLOUŽENA VÁŠ OBLÍBENÝ VEČERNÍK o DVĚ Koruny levněji Jak na to? nalistujte stranu 17

TIP k obrazovce

NEDĚLE 15.3.2015 17:15 HODIN

LÁSKA Z PASÁŽE

Film ČR (1984)

Režie: J. Soukup
Hrají: L. Vaculík, T. Kulíšková, M. Vašut, V. Dlouhý, O. Vetchý, V. Jandák

Devatenáctiletý Pavel Kříž tráví veškerý volný čas v pražských pasážích, bistrech a diskotékách s partou zloděje Robyho. Má sice maturitu, ale pracuje jako čistič oken, protože velkou část jeho příjmů tvoří zisk z podvodů, šmeliny a krádeží Robyho party, které dodává zaručené tipy. Není proto příliš nadšen, když mu vedoucí úklidu přidělí mladou brigádnici Janu Hálkovou. Přestože se dívka netají nechutí k Pavlovu způsobu života, vznikne mezi nimi křehké citové pouto. V prostředí, v němž se Pavel pohybuje, však nemůže dlouho vydržet. Mladík se dostává do stále větších problémů, když je část Robyho party dopadena a nemůže sehnat peníze na vrácení dluhu. Situace se vyhrotí, když parta zlodějů unese Janu v domnění, že tak Pavla donutí vrátit dluh.

®
Prostějovský
Večerník
MILUJEME VEČERNÍK
navštivte stále více oblíbenější internetové stránky www.vecernikpv.cz

SPORT KULTURA SPOLEČNOST

1501281007

Pondělí 9. března 2015
Číslo 10 • Ročník 19

To beste nevěřele,
jak na bále belo krásně

V NÁRODNÍM DOMĚ OSLAVIL FOLKLÓRNÍ SOUBOR MÁNES 70 VÝZNAMNÉ JUBILEUM

strana 24

VÍTĚZNÁ PREMIÉRA

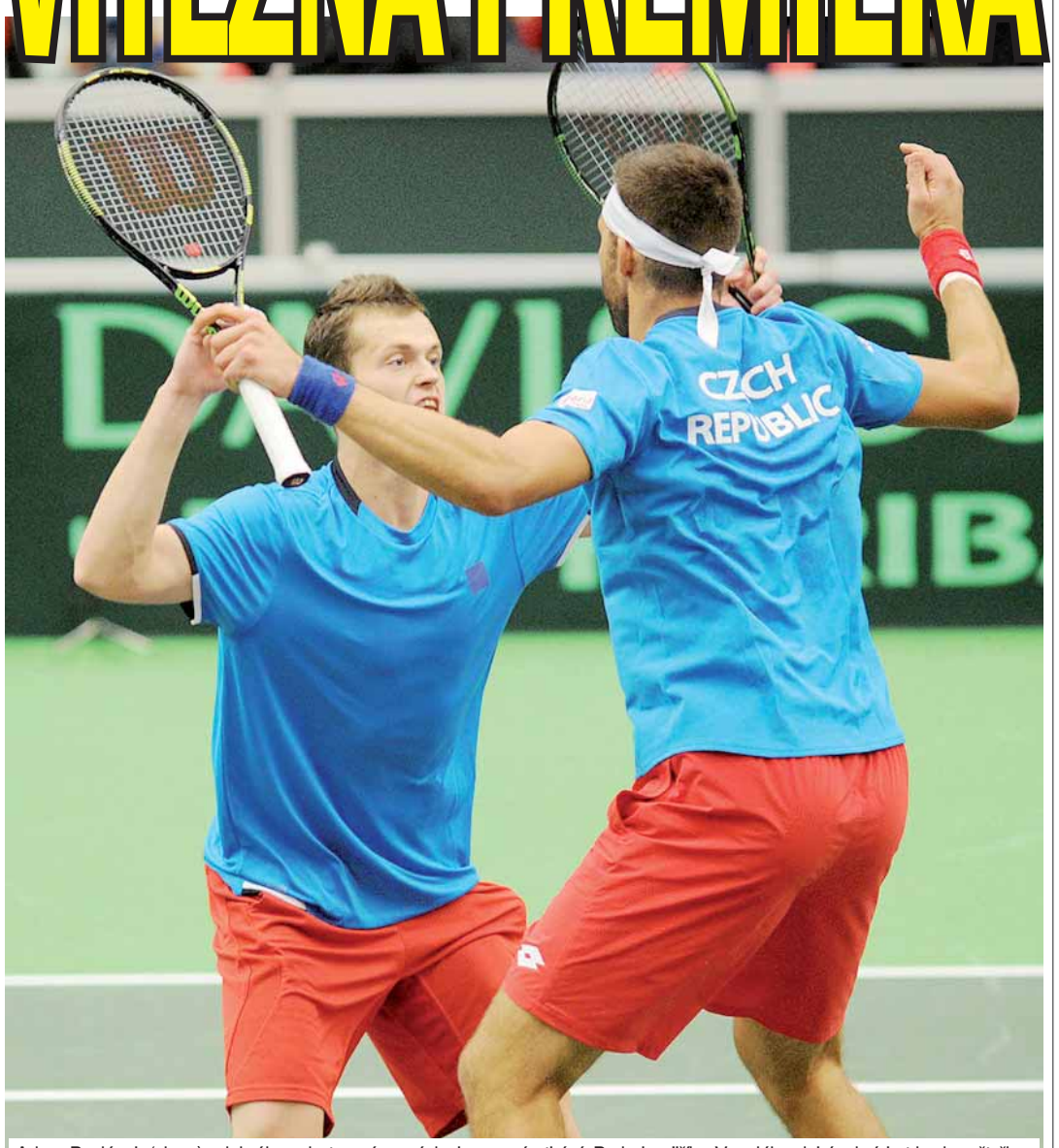

Adam Pavlásek (vlevo) odehrál v sobotu své první daviscupové utkání. Po boku Jiřího Veselého dokázal získat bod ze čtyřhry proti Austrálii. Ani společný výkon prostějovské dvojice však nakonec na postup do další fáze nestačil. *Foto: Petr Kotala.*

ZPRAVODAJSTVÍ Z DAVIS CUPU NAJDETE NA STRANĚ 39

Naleznete uvnitř

HEREC JAN PŘEUČIL PŘIJEL I S POPELKOU

●● V Avatarce zahajoval vernisáž výstavy obrazů Ivety Pekové

strana 24

ZUZANA JURAČKOVÁ USPĚLA V SOUTĚŽI

●● Finalistka Miss České republiky se stala únorovou iGirl

strana 25

TÝDENNÍ HATTRICK "AGELEK"

●● Prostějovské volejbalistky zvítězily ve všech třech utkáních

strany 36 a 37

JEDNOU VĚTOU

●● Pro Lukáše Krajíčka již oddílová sezona skončila, jeho Dynamo Minsk nestačilo ve čtvrtfinále západní konference KHL na Jokerit Helsinki a po výsledku 1:4 bylo vyřazeno.

●● Trochu jako na Divokém západě si mohli připadat návštěvníci lhotské hospůdky o sobotním večeru, v přilehlém sále totiž probíhal v pořadí už devátý Country večer.

●● Fotbalisté Klenovic získali Jakuba Vitáska s Otakarem Cetkovským, vedení jedná ještě o dvou posilách. Více na straně 33

●● Populární český herec Jan Přeučil přijel do Prostějova i s manželkou, která je první filmovou Popelkou. Nalistujte stranu 24

●● Basketbalové juniorky TJ OP Prostějov se do extraligového play off těsně nedostaly, naopak junioři a kadetky základní část zvládli úspěšně.

●● Házenkář Michal Jurík nastřílel proti svému Prostějovu deset branek a dovedl Bohunice „B“ k ligovému vítězství. Čtěte na straně 39

NA PLESE ROTARY KLUBU SE POMÁHALO DĚTEM

PROSTĚJOV I v pořadí jedenáctý reprezentační ples prostějovského Rotary klubu se nesl ve znamení pomoci potřebným. Tentokrát si šek na finanční pomoc pro své svěřence odnesli zástupci Domova „Na Zámku“ v Nezamyslicích, prostějovské SŠ, ZŠ a MŠ na Komenského ulici a SŠ, ZŠ a MŠ JISTOTA.

Pro dobrou věc. Finanční částka poslouží především dětem, shodují se zástupci organizací. *Foto: Petra Hežová*

Sobotní večer si v prostorách prostějovského Národního domu užívali zdejší rotariáni a jejich hosté, ale také zástupci Domova „Na Zámku“ v Nezamyslicích, prostějovské SŠ, ZŠ a MŠ na Komenského ul. a SŠ, ZŠ a MŠ JISTOTA, kteří pro své svěřence získali finanční příspěvky na speciální vybavení. „Částku věnujeme na nákup světelného závěsu do multismyslové relaxační místnosti Snoezelen, která u nás slouží handicapovaným dětem k tomu, aby se zklidnily a relaxovaly pod dohledem zkušeného terapeuta,“ doplnila ředitelka SŠ, ZŠ a MŠ JISTOTA na Tetíně Marie Turková, která doufá, že přátelská spolupráce s Rotary klubem bude i nadále pokračovat. Těšit se na nové vybavení mohou i děti z Domova „Na Zámku“ v Nezamyslicích. „Finanční hotovost poslouží k nákupu přístroje pro 3D pulzní magnetoterapii,“ přiblížila vrchní sestra Helena Vránová, která si z rukou letošního prezidenta prostějovského Rotary klubu převzala šek na patnáct tisíc korun. Ředitel prostějovské SŠ, ZŠ a MŠ na Komenského ulici Radim Janáček plánuje potěšit studenty své školy novým počítačovým softwarem pro speciální výuku středně a těžce zdravotně postižených a dětské oddělení prostějovské nemocnice využije částku na speciální antidekubitní matraci pro dlouhodobě hospitalizované dětské pacienty. Ale co by to bylo za ples bez hudby, tance a tomboly? „Mezi cenami tomboly mě zaujala hlavně ta sekerka, protože jarní práce na zahradě se už nezadržitelně blíží,“ směje se současný prezident prostějovské sekce Rotary klubu Rostislav Halaš. O tradičně vydatnou porci hudby se postarala zdejší kapela Romantica, která tak přispěla k výborné atmosféře večera. **(peh)**

zveme na šlágr Večerníku - KRASOBRUSLENÍ

Koná se Velká cena města Prostějova 2015

PROSTĚJOV Již pojedenácté bude patřit led na místním zimním stadionu Velké ceně města Prostějova a Přeboru Olomouckého kraje v krasobruslení. Pořádající oddíl Kraso-bruslení Prostějov eviduje v tuto chvíli již více než sto osmdesát přihlášek, oproti jubilejnímu desátému ročníku konanému na přelomu zimy a jara loňského roku to znamená nárůst o přibližně šest desítek dětí.
Svátek místních krasobruslařů se uskuteční v sobotu 14. března od osmé hodiny ranní až do osmé hodiny večerní. Soutěžit se bude hned ve třinácti kategoriích, jmenovitě to budou nováčci chlapci a dívky, volná jízda přípravek, přípravka prvky, nejmladší žáci a žačky „A“ a „B“, mladší žačky „A“ a „B“, žačky „A“ a „B“ a adult.
Barvy domácího klubu bude hájit hned dvaadvacet zástupců. Před rokem se výsledkově nejvíce dařilo Tereze Rabalové v mladších žačkách „B“ a Otovi Vystavělovi mezi chlapeckými nováčky „A“. Oba skončili shodně třetí. Celá akce se koná pod záštitou statutárního města Prostějova a Olomouckého kraje. (jim)

Sportovní sumáø

* výsledky * statistiky * tabulky

KRASOJEZDCI NĚMČIC VYJELI DESET MEDAILÍ

Němčice nad Hanou (jim) - Prvními závody odstartovala letošní sezona závodů v krasojízdě. A hned na úvod o sobě dali dost vědět závodníci z Němčic nad Hanou. Rozehřáním pro ně bylo krajské předkolo mistrovství republiky, poté se poprvé střetli s konkurencí z ostatních oddílů. A neztratili se, z prvního dílu Českého poháru si přivezli čtyři první, dvě druhá a čtyři třetí místa. *Více v příštím vydání.*

MLADŠÍ ŽÁKYNĚ PŘIŠLY O ZLATO AŽ V ROZSTŘELU

Humpolec (jim) - V závěru února se v Hliníkově městě na uskutečnil halový šampionát starších a mladších žáků v lukostřelbě. Prostějovský oddíl reprezentovalo v Humpolci hned šest nadějí, v kategorii starších žáků a žákyň Michael Roba, Magdalena Havránková a Iveta Zifčáková, mezi mladšími žákyněmi pak Terezie Moudrá, Eliška Novotná a Bára Machalíková. Na Vysočině si sice vybrali kopec smůly, ale i tak se vrátili s kvalitními výsledky. Z nich se vyjímal bronz mladších žákyň ve složení Novotná, Moudrá a Michalíková. *Více v příštím vydání.*

ALBRECHT S ODVÁŘKOU ATLETICKÝMI MISTRY MORAVY

Prostějov (jim) - Prostějovští atleti mají za sebou už celou polovinu halové sezony. Většinou závodili v olomouckém „tunelu“, zúčastnili se ale i akcí na jiných místech. Předminulý víkend se konalo mistrovství Moravy a Slezska v Bratislavské hale ELAN a vedli si velice dobře. Mistry Moravy se stali junioři Patrik Albrecht, když si ve skoku vysokém vytvořil osobní rekord výkonem 193 centimetrů a Jirka Odvářka v běhu na 60 metrů překážek rovněž v osobním rekordu 8,31 sekundy. Třetí skončil Josef Kočí v běhu na 3000 metrů časem 9:40,81 minuty. *Více v příštím vydání.*

ORIENTAČNÍ BĚŽCI OTVÍRAJÍ NOVÝ AREÁL

PROSTĚJOV V sobotu 14. března se od 11 do 14 hodin uskuteční v prostorách bývalého stadionu ve Sportovní ulici finále Zimní ligy Hanácké oblasti Olomouckého kraje v orientačním běhu. Jeho součástí bude slavnostní otevření areálu pevných kontrol orientačního běhu Prostějov-Hloučela. Akce podpořená statutárním městem Prostějov i Olomouckým krajem je určena nejen pro zkušené závodníky, ale i pro nejširší veřejnost. (jim)

Zápasníci Sokola I Prostějov získali na turnaji v Olomouci čtyři medaile

Olomouc, Prostějov Olomoucká sokolovna hostila už XXVI. ročník Memoriálu Josefa Musila. Pro mladé prostějovské zápasníky to byl po Brnu druhý letošní turnaj. Oddíl TJ Sokol I přitom vyrazil do hanácké metropole v počtu čtyř závodníků a všichni si odvezli medaile!

Turnaje se celkem zúčastnilo 105 závodníků ze čtrnácti klubů Česka a Slovenska. Náš tým si i v nižším počtu vedl velmi dobře, když každý z kvarteta prostějovských vyslanců dosáhl na stupně vítězů.

S největším počtem soupeřů se přitom musel popasovat Martin Svoboda. V kategorii přípravky B do 25 kg nastoupilo devět závodníků a Martin dokázal v této silné konkurenci vybojovat krásné druhé místo. Jen o něco méně soupeřů čekalo v kategorii přípravky B do 27 kg na Adama Lajčíka. Ten po vítězném tažení podlehl až zástupci silného oddílu z Hodonína, aby v následném boji o třetí místo dokázal opět vyhrát a získat tak bronz.

O kov nejcennější se postaral Michal Vychodil. V kategorii přípravky B do 45 kg se mu postavil do cesty soupeř ze Slovenska, kterého porazil na lopatky a získal pro naše barvy zlato.

Trojlístku zástupců Sokola I zdatně sekundovala mladá zápasnice Ema Pelikánová. V kategorii přípravek C do 20 kg si v konkurenci šesti účastníků dokázala sjednat velký respekt, neboť našla přemožitele až ve finálovém duelu a obsadila tudíž výbornou druhou příčku.

Se ziskem jedné zlaté, dvou stříbrných a jedné bronzové medaile se tak výjezd do Olomouce dá hodnotit jako velmi úspěšný. Tento výsledek je jistě příslibem pro budoucnost zápasu v TJ Sokol I Prostějov. **(vych, son)**

Judisté přivezli hned tři zlata

PROSTĚJOV - Poslední lednovou sobotu se judisté Sokola I Prostějov zúčastnili závodů přípravek a ve svých váhových kategoriích nedali soupeřům šanci. Hned při prvních závodech překvapil David Zaoral, na nejvyšší stupínek mohl vystoupat rovněž Erik Pospíšil. A o týden později na ně ve Veselí nad Moravou navázal Pavel Burget.

Zaoral předvedl vynikající výkon a talent, když své zápasy ještě vyhrál před ukončením časového limitu výbornou technikou juda. Další talent prostějovského juda Erik Pospíšil také nedal svým soupeřům šanci a zapsal se do oddílových kronik.

Týden po nich se představily přípravky ve městě nacházejícím se jihovýchodním směrem od Brna. Pavel Burget nenašel přemožitele a vybojoval prvenství, Jakub Vejmola nestačil pouze na jednoho soupeře a obsadil tak výborné druhé místo. Další judista Erik Pospíšil, který ve své váhové kategorii bojoval vždy do konce časového limitu, nestačil pouze na dva závodníky a obsadil tak velmi dobrou třetí pozici.

„Svěřenci juda Sokola I Prostějov ukázali, že v tomto sportu patří na přední příčky na Moravě. Doufám, že další talentovaní prostějovští judisté budou již zdraví a změří svůj talent v dalších závodech,“ přeje si jinak nadmíru spokojený trenér Zdeněk Gottwald. **(zg, jim)**

DERBY ZVLÁDLY PIVÍN A KOSTELEC

PROSTĚJOVSKO Zářící sluníčko a příjemné teploty provázely víkendové fotbalové přáteláky. K vidění v nich byla spousta branek, níže přinášíme výsledky čtyř utkání, do nichž zasáhli regionální zástupci z nižších krajských soutěží. V nich si Pivín poradil s Protivanovem a Kostelec s Jesencem, pět branek se podařilo nasázet rovněž Lipové. Naopak Plumlov pětkrát inkasoval a Lutínu podlehl. (jim, tok)

TJ Sokol v Pivíni – TJ Sokol Protivanov 5:0 (2:0)

Branky: K. Švéda 2, J. Svozil, Žondra, Šišma. ***Sestava Pivína:*** V. Svozil – K. Švéda, Spálovský, Martinec, Šišma – J. Svozil ml., Vrba – Varga, Žondra, Molčík – Sedlák. ***Střídal:*** Hýžďal. ***Trenér:*** Jaroslav Svozil st. ***Sestava Protivanova:*** R. Vybíhal (46. Pírek) – Z. Pospíšil (46. Piták), Sekanina, Dvořák, Bílek (46. Šustr) – Kropáč (46. Slaný), M. Pospíšil (46. D. Nejedlý), V. Nejedlý (46. Hruban), D. Sedlák – Grmela (46. T. Pospíšil), R. Sedlák (46. F. Pospíšil). Trenér: Josef Pospíšil.

„Odjeli jsme bez Tydlačky, Bartoníka, Radka Švédy a Zbožínka, takže dostali šanci hráči z 'béčka' a dorostu. Výsledek předčil má očekávání a také hra byla slušná, až jsem se lekl. Zaběhali jsme si, zahráli, stále tam ale byly nedostatky, na nichž musíme pracovat. Hlavně v obraně při brejkových situacích, byla tam okénka,“ podotkl pivínský trenér Jaroslav Svozil.

„Byli jsme Pivínu slabým sparingpartnerem. Soupeř byl šikovný a my těžkopádní, bylo poznat, že jsme venku úplně poprvé. První dvě branky jsme dostali v patnácti minutách a celkově jsme hned čtyřikrát inkasovali ze standardek, navíc jsme v závěru nedali penaltu. Máme ještě tři týdny s tím něco udělat,“ hodnotil kouč Protivanova Josef Pospíšil.

SK Jesenec – TJ FC Kostelec na Hané 2:5 (1:3)

Branky: M. Laštůvka, Čížek – Móri, Grepl, T. Menšík, Baláš, Lužný. Sestava Jesence: Kýr (46. K. Laštůvka) – Továrek, Zajíček, Čížek, Horák – Žouželka, J. Konečný, Kořenovský, M. Laštůvka – M. Drešr, Burget. Dále střídali: Z. Konečný, Motl. Trenér: Petr Tichý starší. Sestava Kostelce: L. Menšík (46. J. Menšík) – Synek, Baláš, Chocholáč, Juračka – Vařeka, Móri, T. Menšík, Grepl – Preisler, Řehulka. Dále střídali: Zatloukal, Merta, M. Lužný, Řehulka. Trenér: Ivo Vykopal.

„Kostelec byl od první minuty jasně lepší, bylo vidět, že my jsme jen nabírali hrubou sílu. Navíc nám chybělo několik hráčů a šanci dostali další kluci, mohli jsme zkoušet alternativy. Hodnotím to tak pozitivně, líbilo se mi to. Zkoušeli jsme různé taktické věci, mixovali jsme to. V jednání je ještě Motl a Karel Laštůvka u nás zůstane, mrzí mě ale zranění pilíře zadních řad Buriana,“ komentoval střetnutí kouč Jesence Petr Tichý.

„Chybičky se tam sice vloudily, bylo to ale o poznání lepší než před týdnem. Bylo vidět, že kluci hrát chtějí, stále je vidět rozdíl mezi těmi, kteří poctivě trénují a kteří ne. Doufám, že se Řehulka a Móri chytnou ještě víc a že se začne dařit útočné dvojici. Děkuji hráčům, výsledek však nepřeceňuji ani nepodceňuji. Ještě je před námi několik týdnů přípravy,“ sdělil kostelecký lodivod Ivo Vykopal.

TJ Sokol Plumlov – TJ Sigma Lutín 2:5 (0:3)

Branky Plumlova: Daněček, Hladký. Sestava Plumlova: Simandl – Fabiánek, Kutný, Ullmann, Klváček – Bureš, Ševcůj, Frýbort, Křupka – Daněček, Vrána. ***Střídal:*** Hladký. **Trenér** Jan Pešek.

„V této fázi zimní přípravy se utkání po herní stránce příliš hodnotit nedá. Zápas ovlivnilo zranění dvojice Ullmann, Ševcůj, takže jsme utkání dohrávali v deseti. Musíme nadále zapracovat na sehranosti týmu a herním projevu, snad se hráči zlepší,“ doufá trenér vítězů Pešek.

SK Lipová – TJ Sokol Rudice 5:0 (3:0)

Branky: Petržela 2, Takáč, Z. Koudelka, Dostál. ***Sestava Lipové:*** Běhalík – Barák, Spáčil, Ohlídal, Žilka, P. Koudelka, Vybíhal, Z. Koudelka, Takáč, Petržela, Dostál. Střídali Růžička, Přikryl, T. Barták. **Trenér** Pavel Růžička.

„Byl to první seznamovací zápas a zároveň prověrka fyzické kondice hráčů. Z tohoto pohledu splnil očekávání. Máme před sebou měsíc tvrdé práce před prvním mistrovským zápasem,“ byl s prvním přípravným utkáním svých svěřenců spokojen Pavel Růžička.

Výsledky turnaje přípravek v NĚMČICÍCH NAD HANOU:

Koneèné poøadí:

1. 1.SK Prostějov „A“ 18 bodů/skóre 31:4 (- Sparta 5:3, Frýdek-Místek 3:0, Vyškov 5:1, Baník 3:0, Zbrojovka 6:0, 1.SK „B“ 9:0), **2. AC Sparta Praha 15/35:9** (- Frýdek-Místek 8:0, Vyškov 4:2, Baník 5:2, Zbrojovka 7:0, 1.SK „B“ 8:0), **3. MFK Frýdek-Místek 10/21:16** (- Vyškov 3:2, Baník 2:2, Zbrojovka 7:1, 1.SK „B“ 9:0), **4. MFK Vyškov 9/22:12** (- Baník 3:0, Zbrojovka 7:0, 1.SK „B“ 7:0), **5. FC Baník Ostrava 7/21:13** (- Zbrojovka 11:0, 1.SK „B“ 6:0), **6. FC Zbrojovka Brno 1/1:38** (- 1.SK „B“ 0:0), **7. 1.SK Prostějov „B“ 1/0:39.**

Individuální ocen ì ní:

Nejlepší brankář: Daniel Zapletal (1.SK Prostějov „A“)
Nejlepší hráč: Martin Němčík (Baník Ostrava)
Nejlepší střelec: Filip Vegh (Frýdek-Místek) – 13 gólů

AKCE PRODLOUŽENA VÁŠ OBLÍBENÝ VEČERNÍK
o DVĚ Koruny LEVNĚJI
Jak na to? nalistujte stranu 28

PŘÁTELSKÉ UTKÁNÍ

RSM Hodonín	0	Poločas: 0:0
1.SK Prostějov	2	

Branky: 75. z penalty a 78. Koudelka

SESTAVA PROSTĚJOVA: Bureš (46. Kofroň) – Hirsch, Sus, Rus, Krejčíř (71. Sikora) – Langer (57. Koudelka), Fládr, Zelenka (71. Petržela), Pančochář – Sečkář (57. Přikryl), Zatloukal (77. Sečkář). **Trenér:** František Jura.

„Kdybychom začali hrát podle trenérových not od začátku, mohlo být jasno ještě do poločasu.“
Hráč 1.SK Prostějov Josef PANČOCHÁŘ
strana 33

PŘÁTELSKÉ UTKÁNÍ

FC Morkovice	0	Poločas: 0:1
TJ Sokol Určice	1	

Branka: 7. Los

SESTAVA URČIC: Nejezchleb – Hloch, Zbožínek, Zelina – Pavel (15. Halouzka), Bokůvka, Machynek, Skopalík, Pekař – Trajer, Los. **Trenér:** Petr Gottwald.

„Kluky chválím za obrovskou vůli a bojovnost, vyzkoušeli jsme si i netradiční oslabení.“
Trenér Určic Petr GOTTWALD
strana 33

PŘÁTELSKÉ UTKÁNÍ

1. HFK "B" Olomouc	2	Poločas: 1:2
FC Kralice na Hané	4	

Branky Kralic: Lehký, Dostál, Petržela, Valtr

SESTAVA KRALIC: Števula – Répal, Dočkal, Martinka – Novotný, Neoral, Hlačík, Troneček – Valtr – Lehký, Dostál. Střídali: Kawij, Kamenov, Petržela. **Trenér:** Ivo Gottwald.

„Soupeři jsme i v tomto utkání přenechali iniciativu a trestali jsme z přímočarých protiútoků.“
Trenér Kralic Ivo GOTTWALD
strana 33

PŘÁTELSKÉ UTKÁNÍ

Sokol Konice	4	Poločas: 4:0
TJ Sokol Klenovice na Hané	3	

Branky Klenovic: Borovský 2, vlastní

SESTAVA KLENOVIC: Hejda (46. Rec) – Smékal, Lakomý, Šlézar, Vitásek – R. Cetkovský, O. Cetkovský, Rozehnal, Všianský – Pytela, Borovský. Střídali: Sigmund, T. Cetkovský. **Trenér:** Petr Navrátil.

„Každý to odchodil, odpadli jsme všichni, bylo to zbytečné utkání.“
Trenér Konice Roman JEDLIČKA
strana 33

Sportovní sumáø

* výsledky * statistiky * tabulky

HÁZENÁ; 2.LIGA SKUPINA JM - 15. KOLO

TJ Fatra Slavia Napajedla	32	poločas.	15:10
TJ Sokol Kostelec na Hané-HK	27		

Rozhodčí: Horalik – Ördögh. **ŽK:** 2:1. **Vyloučení:** 3:3. **Sedmičky:** 5:1. **Diváků:** 63.

SESTAVA A BRANKY KOSTELCE: P. Navrátil, Mayer – Přikryl 2, Smékal 9, J. Prášil, M. Grulich 3, Oščádal, Vymětal 5, Zapletal 1, Švec 7, Palička, Jan Grepl, Humpolíček, Říčař. **Trenér:** Jiří Grepl.

„V závěru to bylo nejen v režii hráčů, ale i rozhodčích, pískli jim dvě sedmičky, které nebyly."
kostelecký kouč Jiří Grepl
strana 39

HÁZENÁ; 2.LIGA SKUPINA JM - 15. KOLO

Sokol II Prostějov	30	poločas.	12:16
TJ Tatran Bohunice "B"	31		

Rozhodčí: Krobothová – Malinek. **ŽK:** 2:2. **Vyloučení:** 5:4. **Sedmičky:** 2/2:6/3. **Diváků:** 80. **Pětiminutovky:** 2:4, 4:6, 7:8, 8:12, 11:14, 12:16, 15:18, 19:21, 21:23, 23:26, 26:29, 30:31.

SESTAVA A BRANKY PROSTĚJOVA: Hrubý, Vodička – Kozlovský 8, Burget, T. Jurík 3, Ordelt 4, Münster, Procházka 2, Čelovský 6, Mikulka 2, Jura, Raška, Kosina 5. **Trenér:** Alois Jurík.

„Nastoupili jsme jak mistři světa, mysleli jsme si, že to půjde samo."
trenér Prostějova Alois Jurík
strana 39

DALŠÍ VÝSLEDKY 15. KOLA:

Kuřim - Ivančice 31:20, Brno „B" - Velké Meziříčí 30:31, Telnice - Hustopeče nehlášeno, Maloměřice - Juliánov nehlášeno.

PRŮBĚŽNÁ TABULKA PO 15. KOLE

★	Tým	Z	V	R	P	Skóre	Body
1.	Velké Meziříčí	15	12	1	2	447:387	25
2.	Ivančice	15	11	0	4	401:351	22
3.	Juliánov	14	8	2	4	405:370	18
4.	Napajedla	15	7	2	6	463:438	16
5.	Hustopeče	13	6	2	5	380:345	14
6.	Prostějov	14	5	4	5	409:399	14
7.	Brno „B"	15	6	1	8	466:469	13
8.	Kostelec na Hané	15	6	0	9	402:400	12
9.	Maloměřice	14	6	0	8	378:382	12
10.	Telnice	14	4	3	7	341:381	11
11.	Kuřim	15	4	1	10	381:471	9
12.	Bohunice „B"	15	3	2	10	358:438	8

KAM NA HÁZENOU?

16. kolo, neděle 15. března: **Velké Meziříčí - Sokol II Prostějov (sobota 14.3., 17.00),** Ivančice - Brno „B" (sobota 14.3., 17.00), **Kostelec na Hané - Juliánov (10.30),** Hustopeče - Napajedla (10.30), Maloměřice - Kuřim (10.30), Bohunice „B" - Telnice (15.00).

KOOPERATIVA NBL - 37. KOLO

Ariete Prostějov	83	čtvrtiny	skóre
BK JIP Pardubice	72	1.	22:16,
		2.	14:20
		3.	18:25
		4.	29:11
		poločas:	36:36

Střelba 2b.:	53/25:47/21	Asistence:	12:19
Trojky:	8:6	Osobní chyby:	16:19
Trestné hody:	18/9:18/12	Získané míče:	7:8
Doskoky:	42:31	Ztracené míče:	15:14

Rozhodčí: Paulík, Matějek, Kapl
Diváci: 400.

SESTAVA PROSTĚJOVA: Šteffel David 21, Talley Dylan 20, Marko Roman 10, Švrdlík Kamil 10, Kouřil Radovan 7, Slezák Pavel 6, Mrviš Tomáš 4, Peterka Ondřej 3, Nečas Radek 2, Novák Martin 0. **Trenér:** Zbyněk Choleva.

SESTAVA PARDUBIC: Kohout 19, Sanders 15, Wall 13, Půlpán 9, Škranc 6, Příhonský 6, Pospíšil 4, Kotas 0, Hezekiah 0, Šoula 0, Bohačík 0. **Trenér:** Dušan Bohunický

„Dařila se nám hra ve vnitřním prostoru, podkošoví hráči odvedli dobrou práci."
trenér Zbyněk CHOLEVA
strana 38

DALŠÍ VÝSLEDKY KOOPERATIVA NBL

37. kolo: **Svitavy - Děčín 72:77 (20:15, 34:32, 49:64).** ***Nejvíce bodů:*** Abercrombie 24, Šotnar 19, Teplý 9 - Landa 17, Tucker 15, J. Houška a Jelínek po 14. ***Fauly:*** 18:17. ***Trestné hody:*** 17/13 - 15/12. ***Trojky:*** 7:5. ***Doskoky:*** 31:35 * **Kolín - USK Praha 81:75 (14:15, 32:33, 57:45).** ***Nejvíce bodů:*** Bryant 28, Machač a Field po 12, Horák a Vocetka po 10 - Krušič 20, Křivánek 19, Feštr 16, Nikolič 12. ***Fauly:*** 19:31. ***Trestné hody:*** 33/30 - 12/9. ***Trojky:*** 5:6. ***Doskoky:*** 27:35 * **Ústí nad Labem - Ostrava 71:70 (18:20, 38:40, 52:54).** ***Nejvíce bodů:*** Burnatowski a Laroche po 19, Vette 11 - Rohde 23, Neal 15, Dougherty 12. ***Fauly:*** 13:20. ***Trestné hody:*** 20/14 - 8/5. ***Trojky:*** 9:5. ***Doskoky:*** 33:43 * **Opava - Brno 83:67 (18:24, 35:44, 63:54).** ***Nejvíce bodů:*** Gniadek 20, Klečka 19, Dokoupil 15 - Krakovič 22, Šiška 12, Zachrla 11. ***Fauly:*** 28:19. ***Trestné hody:*** 16/12:28/18. ***Trojky:*** 9:3. ***Doskoky:*** 41:37.
38. kolo: **Ostrava - Svitavy 91:84 (15:17, 41:40, 67:65).** ***Nejvíce bodů:*** Rohde 21, Dougherty 20, Beaumont a Jurečka po 14, Číž 11 - Votroubek 31, Šindelář 16, Šotnar 12, Abercrombie 10. ***Fauly:*** 20:24. ***Trestné hody:*** 19/12 - 19/13. ***Trojky:*** 7:9. ***Doskoky:*** 31:25 * **Jindřichův Hradec - Opava 90:74 (23:25, 41:41, 57:58).** ***Nejvíce bodů:*** Autrey 20, Robinson 16, Vošlajer 15, Novák 14 - Klečka 28, Cvek 11, Širina 9. ***Fauly:*** 23:25. ***Trestné hody:*** 25/15 - 21/18. ***Trojky:*** 7:6. ***Doskoky:*** 50:27 * **Brno - Kolín 108:86 (20:15, 53:36, 80:71).** ***Nejvíce bodů:*** Krakovič 20, Marič 16, Prášil 12, Dygrýn a Norwa po 11 - Bryant 27, Machač 17, Faifr 11. ***Fauly:*** 23:21. ***Trestné hody:*** 13/10 - 30/24. ***Trojky:*** 12:8. ***Doskoky:*** 31:27 * **USK Praha - Ústí nad Labem 81:92 po prodl. (27:23, 38:41, 54:58, 75:75).** ***Nejvíce bodů:*** Nikolič 17, Michal Mareš 16, Feštr a Grunt po 14 - Laroche 27, Vette 19, Alič 14. ***Fauly:*** 24:18. ***Trestné hody:*** 17/12 - 33/26. ***Trojky:*** 7:8. ***Doskoky:*** 36:34 * **Děčín - Prostějov** ***(dnes. tj. 9.3., 18:00, PP ČT Sport).***

PRŮBĚŽNÁ TABULKA PO NEÚPLNÉM 38. KOLE

★	Tým	Z	V1	V2	P1	P0
1.	ČEZ Basketball Nymburk	18	17	1	1588:1249	94.4
2.	BK Děčín	35	28	7	2825:2564	80.0
3.	Ariete Prostějov	35	26	9	3031:2724	74.3
4.	BK JIP Pardubice	36	24	12	3073:2903	66.7
5.	BK Opava	37	19	18	2898:2814	51.4
6.	SLUNETA Ústí nad Labem	36	18	18	2896:2949	50.0
7.	NH Ostrava	36	16	20	2746:2736	44.4
8.	BK Lions Jindřichův Hradec	36	15	21	2986:3129	41.7
9.	BC GEOSAN Kolín	36	13	23	2720:2903	36.1
10.	QANTO Tuři Svitavy	37	13	24	2800:3002	35.1
11.	USK Praha	36	11	25	2532:2700	30.6
12.	MMCITÉ Brno	36	7	29	2598:3020	19.4

AKCE PRODLOUŽENA
VÁŠ OBLÍBENÝ VEČERNÍK
o DVĚ Koruny
LEVNĚJI
Jak na to? nalistujte stranu 28

UNIQA EXTRALIGA; NADSTAVBOVÁ ČÁST - 23. KOLO

TJ Ostrava	2	set	skóre	min.
VK AGEL Prostějov	3	1. set:	21:25	24
		2. set:	20:25	25
		3. set:	25:22	27
		4. set:	25:21	25
		5. set	6:15	13

Rozhodčí: Topolánek a Bohačík. **Čas:** 114 minut. **Diváků:** 200.

SESTAVA OSTRAVY: Polášková, Pinková, Zedníková, Kojdová, Zemanová, Součková, **libero** Spáčilová. **Střídaly:** Kukučová, Valková, Ondrušková. **Trenér:** Zdeněk Pommer.

SESTAVA PROSTĚJOVA: Gambová, Karg, Simon, Kossányiová, Borovinšek, Zatloukalová, libero Kovářová. **Střídaly:** Weiss, Soares, Markevich. **Trenér:** Miroslav Čada.

„Hosté zvítězili zaslouženě, ale já jsem rád za bod." **trenér Ostravy Zdeněk Pommer**
strana 37

UNIQA EXTRALIGA; NADSTAVBOVÁ ČÁST - 26. KOLO

VK AGEL Prostějov	3	set	skóre	min.
TJ Sokol Frýdek-Místek	0	1. set:	25:14	21
		2. set:	25:13	21
		3. set:	25:14	19

Rozhodčí: Grabovský a Vachutka. **Čas:** 61 minut. **Diváků:** 400.

SESTAVA PROSTĚJOVA: Weiss, Markevich, Karg, Simon, Gambová, Borovinšek, libero Kovářová. **Střídaly:** Soares, Bogdanovic. **Trenér:** Miroslav Čada.

SESTAVA FRÝDKU -MÍSTKU: Dudová, Michalíková, Yordanska, Kubová, Štrbová, Závodná, **libero** Kedzia. **Střídaly:** Melicharová, Turbak, Kavková. **Trenér:** Pavel Kožuch.

„Na rozdíl od horšího výkonu v Ostravě fungovala naše koncentrace na sto procent."
kapitánka Prostějova Solange Soares
strana 37

UNIQA EXTRALIGA; NADSTAVBOVÁ ČÁST - 27. KOLO

Královo Pole Brno	0	set	skóre	min.
VK AGEL Prostějov	3	1. set:	20:25	24
		2. set:	14:25	20
		3. set:	19:25	27

Rozhodčí: Bydžovský a Záhorcová. **Čas:** 71 minut. **Diváků:** 200.

SESTAVA OSTRAVY: Vyklická, Petrovič, Marešová, Field, Nálezková, Toufarová, **libero** Cebáková. **Střídaly:** Onderková, Hrazdírová, Diatková. **Trenér:** Andre Gonzalez.

SESTAVA PROSTĚJOVA: Markevich, Karg, Simon, Kossányiová, Borovinšek, Weiss, libero Kovářová. **Střídaly:** Soares, Gambová, Bogdanovic. **Trenér:** Miroslav Čada.

„Odvedli jsme kolektivní standard."
trenér Miroslav Čada
strana 37

VÝSLEDKY BASKETBALOVÉ MLÁDEŽE

Extraliga juniorů:

21. kolo: **Orli Prostějov – USK Praha 53:62**, Ostrava – Litoměřice 109:63, Zlín – Vyšehrad 66:57, Brno – Sokol Pražský 74:54, Písek – Pardubice 75:93, Sparta Praha – Nymburk 78:60.
22. kolo: Ostrava – USK Praha 77:56, **Orli Prostějov – Litoměřice 69:58**, Brno – Vyšehrad 83:61, Zlín – Sokol Pražský 56:98, Sparta Praha – Pardubice 58:72, Písek – Nymburk 77:84.

Extraliga juniorek:

19. kolo: Hradec Králové – Valosun Brno 53:62, Trutnov – SŠMH Brno 41:77, Jablonec nad Nisou – Sparta Praha 78:82, Slovanka – Karlovy Vary 80:43, Strakonice – Ostrava 69:52, **USK Praha – TJ OP Prostějov 62:41**.
20. kolo: Trutnov – Valosun Brno 60:49, Hradec Králové – SŠMH Brno 73:61, Slovanka – Sparta Praha 88:73, Jablonec nad Nisou – Karlovy Vary 76:63, USK Praha – Ostrava 97:63, **Strakonice – TJ OP Prostějov 65:45**.

Extraliga kadetek:

21. kolo: Hradec Králové – SŠMH Brno 57:85, Trutnov – Valosun Brno 67:55, Prosek – Strakonice nehlášeno, Pardubice – Slovanka 52:46, USK Praha – Ostrava 63:47, **Sparta Praha – TJ OP Prostějov 80:52**.
22. kolo: Trutnov – SŠMH Brno 39:86, Hradec Králové – Valosun Brno nehlášeno, Pardubice – Strakonice 68:45, Prosek – Slovanka 66:77, Sparta Praha – Ostrava 71:56, **USK Praha – TJ OP Prostějov 70:53**.

EXTRALIGA JUNIORŮ

★	Tým	Z	V1	V2	P1	P0
1.	BK Synthesia Pardubice	22	19	3	1728:1320	41
2.	JBC MMCITÉ Brno	22	19	3	1709:1392	41
3.	GBA Sparta Praha	22	15	7	1604:1295	37
4.	Sokol Pražský	22	14	8	1640:1426	36
5.	USK Praha	22	14	8	1488:1351	36
6.	BA Nymburk	22	13	9	1577:1502	35
7.	BCM Ostrava	22	13	9	1628:1532	35
8.	Orli Prostějov	22	9	13	1311:1292	31
9.	Sokol Písek Sršni	22	7	15	1561:1662	29
10.	SKB Zlín	22	5	17	1354:1750	27
11.	Sokol Vyšehrad	22	3	19	1265:1706	25
12.	Slavoj BK Litoměřice	22	1	21	1251:1888	23

EXTRALIGA JUNIOREK

★	Tým	Z	V1	V2	P1	P0
1.	USK Praha	22	20	2	1745:1204	42
2.	BK SŠMH Brno	22	17	5	1660:1243	39
3.	BA Sparta Praha	22	17	5	1735:1432	39
4.	Basket Slovanka	22	15	7	1568:1306	37
5.	Sokol Hradec Králové	22	14	8	1667:1465	36
6.	VALOSUN KP Brno	22	14	8	1501:1391	36
7.	BK Strakonice	22	8	14	1305:1577	30
8.	SBŠ Ostrava	22	6	16	1351:1604	28
9.	TJ OP Prostějov	22	6	16	1284:1539	28
10.	BK Lokomotiva Karlovy Vary	22	6	16	1194:1519	28
11.	KARA Trutnov	22	6	16	1225:1613	28
12.	TJ Bižuterie Jablonec nad Nisou	22	3	19	1252:1594	25

DALŠÍ VÝSLEDKY NADSTAVBY EXTRALIGY

26. kolo - SKUPINA o 1. až 5. místo: **Ostrava - Brno 3:1 (17,-17, 22, 14).** ***Nejvíce bodů:*** Kojdová 19, Zedníková 14, Zemanová 12 - Toufarová 14, Vyklická 13, Marešová 8.
27. kolo - SKUPINA o 1. až 5. místo: **Frýdek-Místek - Olymp Praha 3:1 (22, -21, 18, 22).** ***Nejvíce bodů:*** statistiky nehlášeny.
24. kolo - SKUPINA o 6. až 9. místo: **SG Brno - Přerov 0:3 (-15,-11,-13).** ***Nejvíce bodů:*** Šnellyová 12, Beránková 7, Hudylivová 4 - Gálíková 16, Kohoutová 14, Šťastná 10 * **Olomouc - Šternberk 3:0 (23, 17, 22).** ***Nejvíce bodů:*** Dedíková 11, Tinklová 9 - M. Janečková 13, Oborná 8.

PRŮBĚŽNÁ TABULKA PRO NADSTAVBU

★	Tým	Z	V3	V2	P1	P0	Sety	Míče	Body
	SKUPINA O 1. AŽ 5. MÍSTO								
1.	VK Agel Prostějov	23	22	1	0	0	69:5	1843:1328	68
2.	PVK Olymp Praha	23	14	1	0	8	48:32	1815:1625	44
3.	TJ Sokol Frýdek - Místek	24	14	0	2	8	49:33	1881:1741	44
4.	VK Královo Pole	23	9	2	0	12	37:43	1705:1739	31
5.	TJ Ostrava	23	9	0	2	12	37:46	1779:1831	29
	SKUPINA O 6. AŽ 9. MÍSTO								
1.	SK UP Olomouc	22	13	1	0	8	45:31	1682:1600	41
2.	Volejbal Přerov Precheza	22	8	0	2	12	33:45	1670:1751	26
3.	TJ Sokol Šternberk	22	4	3	2	13	27:52	1575:1833	20
4.	VK SG Brno	22	0	1	1	20	7:65	1262:1764	3

Poznámka: tato soutěž se boduje takzvaným italským bodováním. ***V3 je výhra 3:0 a 3:1 za tři body, V2 výhra 3:2 za dva body. P1 je prohra 2:3 za jeden bod, P0 je prohra 1:3 a 0:3 bez bodu.***

Pod vedením Marie Vysloužilové (ve výřezu vpravo nahoře) se na jednom pódiu sešli malí i velcí, současní i minulí tanečníci, kteří jsou úzce spojeni se souborem Mánes. *3x foto: Josef Popelka*

PŮVODNÍ REPORTÁŽ pro Večerník Josef POPELKA

PROSTĚJOV Konec druhé světové války s sebou přinesl mnoho šťastného a radostného. Něco zlého se stalo historií, něco nového začalo psát svou první kapitolu. I to je příklad prostějovského folklorního souboru Mánes, který právě letos slaví své významné jubileum. Oslavy sedmdesátého výročí tohoto úspěšného tělesa mělo příležitost zažít hned několik stovek příznivců. Ti byli svědkem bohatého kulturního programu od začátku až do konce Hanáckého bálu, jenž byl vyvrcholením oslav již zmiňovaného jubilea.

Uplynulou sobotu se folklórní nadšenci sešli v prostějovském Národním domě, aby si společně připomněli vznik tanečního souboru Mánes. „Bylo to období radosti, kdy nemůžeme ještě mluvit o soupularity," zavzpomínal na vznik hanáckého folklóru dlouholetý člen souboru Mánes Petr Vysloužil.

Co vše se členům za uplynulá léta podařilo naučit předvedli přítomným divákům v úvodním vstupu Hanáckého bálu. A že se bylo opravdu na co dívat. Současní ale i bývalí členové předvedli své taneční kompozice a díky tradičnímu hudebnímu doprovodu, folklórní skupinou Ječmeni, také svůj pěvecký talent. ***„Nezbývá mi, než vyzdvihnout kvality našeho hudebního doprovodu, díky kterým můžeme prezentovat svá taneční vystoupení. Důkazem jejich úspěchu je nové, v pořadí již páté album, s příznačným názvem Masopust,"*** podtrhnul důležitost každého člena Petr Vysloužil.

Součástí folklórního souboru Mánes je i dětský soubor Mánesáček, který úzce spolupracuje a společně vystupuje na různých kulturních akcích. Také nejmladší členové předvedli všem přítomným, že se prostějovská veřejnost nemusí bát o budoucnost hanáckého folklóru. „Jsme velice rádi, že s Mánesáčkem takto spolupracujeme. Dětí, které navštěvují tento soubor, je stále hojný počet, což nám zaručuje pokračování kulturních tradic," nezapomněl na spojení s dětským souborem současný manažer Petr Vysloužil.

Velký aplaus sklidili nejen všichni členové, kteří se podíleli na úžasném zážitku, ale také současná vedoucí souboru Mánes paní Marie Vysloužilová. Ta v těchto dnes slaví své životní jubileum, a tak došlo i na slavnostní poděkování za dlouholetou a obětavou práci, která trvá již neuvěřitelné tři desítky let. ***„Je něco neuvěřitelného být po takovou dobu součástí úžasného kolektivu a užívat si společné chvíle. Vždy mi to dodá spoustu energie, když sleduji, jak si moji tanečníci vedou a hlavně, že se neustále líbí široké veřejnosti,"*** neskrývala dojetí Marie Vysloužilová.

Poté se všichni účastníci bálu přesunuli do prostor Národního domu, kde je také čekal bohatý kulturní program. V prostorách restaurace hrála po celý večer cimbálová muzika Harafica z Uherského Hradiště, jenž udržela dobře naladěnou společnost až do úplného závěru. Na své si přišli ale i příznivci břišního tance, kterého se bravurně zhostila orientální tanečnice Jahanara. V přednáškovém sále Národního domu si hosté připomněli své taneční umění za doprovodu skupiny Romantica a kdo neměl ještě dost, mohl se ve sklípku vyřádit hudební produkcí J. Krejčíře. Vyplněním již tak bohatého programu bylo vystoupení Buď ZUŠ + High Society odměněno také obrovským aplausem.

Co dodat na závěr? Snad jen popřát všem minulým, současným, ale i budoucím členům mnoho radosti a úspěchu do další sedmdesátky s vírou, že těch let bude mnohem více.

CHCETE LÍSTEK ZADARMO NA... KONCERT ARAKAIN&LUCIE BÍLÁ!

ZADARMO

PROSTĚJOVSKÝ Večerník, jakožto tradiční mediální partner agentury MAMUT AGENCY, pro vás také v rámci nového projektu „MILUJEME VEČERNÍK" připravil během minulého týdne další SOUTĚŽ O VSTUPENKY, tentokrát na koncert skutečné hvězdy české hudební scény Lucie Bílé, která po třech letech vyráží na společné turné po českých luzích a hájích se skupinou Arakain. Právě s tímto seskupením ostatně také před necelými třiceti lety začínala. Společné vystoupení se uskuteční již tento PÁTEK 13. BŘEZNA 2015 ve Společenském domě v Prostějově. A vzhledem k tomu, že „kasko" bude zcela jistě praskat ve švech, díky Večerníku jste měli možnost vyhrát vstupenku a být u toho ZADARMO!

Dnes přinášíme pětici z vás, na které se usmálo štěstíčko, a sobotní koncert si budou moci pořádně vychutnat.

Mezi šťastlivce patří:

*** Lenka POPELKOVÁ, Hvozd 115 * Lucie SNÁŠELOVÁ, Zahradní 580, Konice**

*** Ivana SCHMIDTOVÁ, Kaple 39, Čelechovice na Hané * Pavel DOMINIK, Okružní 129, Prostějov**

*** Michaela BRADÍKOVÁ, Klopotovice 84**

Vstupenky budou připraveny přímo u vchodu do Společenského domu.

Výhercům gratulujeme a přejeme příjemnou zábavu.

RYTMUS míří do Prostějova a s ním celý KONTRAFAKT!

PROSTĚJOV Největší show na střední Moravě se blíží! Slovenská hip hopová elita KONTRAFAKT ve složení RYTMUS, EGO, DJ ANYS míří do Prostějova, načež je doprovodí česká rapperská hvězda EL NINO. Exkluzivním mediálním partnerem koncertu je PROSTĚJOVSKÝ Večerník. Vše vypukne 24. dubna od 20:00 hodin.

Důležitá zpráva pro naše čtenáře a příznivce hip hop i rap music! Slovenské uskupení Kontrafakt má namířeno do prostějovského Společenského domu, kde to pořádně roztočí se svými věrnými fanoušky. Exkluzivní show Rytmuse, Ega a DJ Anyse bude při jejich zdejším vystoupení v „Kasku" doprovázet i přední český rapper El Nino, kterého nejen hudební experti jistě znají i z televizních obrazovek (zejména z poslední řady reality show VyVolení - pozn. red.).

Foto: internet

„Půjde o perfektně propracovanou koncertní show, která patří k tomu nejlepšímu, co lze na českých a slovenských hip hopových podiích slyšet," slibuje za pořadatele z agentury HITTRADE Petr Zlámal.

Předprodej vstupenek na tuto exkluzivní show již běží. Vstupenky lze zakoupit od 260 Kč na předprodejních místech - Klenoty Eva, Restaurace Koliba, Hudebniny Tyl, Ticketart. Možnost zakoupit vstupenky je i v Olomouci (Nugget Store, Šantovka). Opravdové fajnšmekry určitě potěší nabídka speciálních VIP vstupenek za 499 Kč, které obsahují řadu výhod.

Pro více informací sledujte www.hittrade.cz. a PROSTĚJOVSKÝ Večerník, který je exkluzivním mediálním partnerem celé akce a připraví pro vás i soutěž vstupenky.

Jan Přeučil s Evou Hruškovou zahájili výstavu

Při vernisáži obrazů Ivety Pekové Avatarka praskala ve švech

PŮVODNÍ REPORTÁŽ pro Večerník Pavla VAŠKOVÁ

PROSTĚJOV V pátek 6. března bylo v Avatarce doslova nabito. Důvodem bylo zahájení výstavy mladé prostějovské malířky Ivety Pekové, které mělo „hvězdnou účast". Pozvání autorky přijaly hned tři slavné osobnosti: kostelecký rodák, herec, moderátor, tanečník, choreograf a pedagog Jiří Zbořil a herec Jan Přeučil se svou manželkou, první českou filmovou „Popelkou" Evou Hruškovou.

Vernisáž s takovými hosty si samozřejmě nemohlo nechat ujít několik desítek nadšených Prostějovanů. Divácká účast jistě potěšila nejen vedení kavárny, ale i samotnou autorku i její slavné hosty, kteří se v příjemných prostorách kavárny cítili podle svých slov hned jako doma.

Jan Přeučil s Evou Hruškovou drží koláž, kterou od autorky Ivety Pekové dostali darem. *Foto: Patrik Zatloukal*

Při zahájení výstavy s názvem „Já a štětec" se slova ujali postupně všichni, vyzdvihli mládí Ivety Pekové a její dětsky hravý a barevný pohled na svět, který z každého vystaveného obrazu, koláže či komiksu doslova vyzařoval. Dva obrazy si hned na místě také zakoupili.

Autorka má za sebou jednu samostatnou výstavu v Galerii U Hanáka. Ve své tvorbě se inspiruje přírodou, ale především v historii, zejména v období kolem druhé světové války či v dějinách Ruska. „ Vždy dbám na propracovanost a kompaktnost. Jsem na začátku dlouhé cesty, bez zkušenosti, mým cílem je stále se zdokonalovat," doplnila ještě ke své tvorbě Peková.

Výstavu barevných obrazů a koláží Ivety Pekové „Já a štětec" můžete v Avatarce vidět až do 7. dubna.

V Němčicích vzali divadelníci bál letem světem

NĚMČICE NAD HANOU Viděli jste, že by někdo dorazil na ples ve skvěle padnoucím fraku a na koloběžce? Že ne? Pak jste očividně nebyli na Divadelním plese, který se v sobotu konal v sokolovně v Němčicích nad Hanou.

Kromě koloběžkářů na bále skotačili také šejci ze Saúdské Arábie, piráti z Karibiku, bohové z Řecka, důchodci z Francie a řada dalších více či méně exotických návštěvníků. Jejich vřelá družba s normálně oblečenými Němčičáky přitom působila velice rozverně. Pořádající Divadelní spolek Na Štaci pojal svůj letošní bál jako cestovatelskou párty. „Loni při třicátém ročníku jsme začali s tradicí tematických plesů. Tehdy se tu konalo setkání hipiků, tentokrát jsme to udělali v cestovatelském duchu," prozradil jeden z organizátorů. Podařený ples pravidelně kořenily vtipné výstupy členů DS Na Štaci stejně jako půvabné a pohybově velmi nadané tanečnice z českotěšínského souboru Kanafas. K tanci pak všem přítomným hrála osvědčená skupina Peter´s music. **(mls)**

Krátce před půlnocí si francouzští důchodci v podání průvodců celého večera zaskotačili při kankánu s šikovnými mademoiselles z tanečního souboru Kanafas. *Foto: Martin Zaoral*

ŠTERNBERK

Ana Bogdanovic

ážkou. *Foto: www.vkprostejov.cz*

Parádní výkon celého týmu působivě smetl Frýdek!

původní reportáž pro Večerník Marek SONNEVEND

VK PV TJ S FM 3:0

jak se utkání vyvíjelo...

Bodový vývoj - první set: 0:3, 4:3, 6:6, 9:6, 11:7, 11:10, 12:12, 16:12, 17:14, 25:14. **Druhý set:** 3:0, 3:2, 4:3, 7:3, 10:4, 11:7, 15:8, 18:9, 20:10, 23:11, 25:13. **Třetí set:** 7:0, 8:2, 12:2, 12:4, 13:7, 16:8, 16:10, 20:10, 22:11, 24:12, 25:14.

PROSTĚJOV Prostějovské volejbalistky daly zapomenout na slabší produkci z pondělní dohrávky v Ostravě a ve 26. kole UNIQA extraligy žen ČR 2014/15 místo toho ukázaly, na co výkonnostně mají. Odnesl to výběr Frýdku-Místku, který trvalému tlaku perfektně šlapajících obhájkyň titulu vůbec nestačil a z palubovky VK AGEL si odvezl krutý debakl.

VÝCHOZÍ SITUACE

Jen tři dny před tímto zápasem Hanačky předvedly u polských hranic možná svůj nejhorší výkon v letošní sezóně, byť nakonec ostudnou porážku odvrátily. Přesto měly velkou motivaci herní výpadek odčinit a kvalitní produkcí ukázat, že jejich volejbalová tvář je během aktuálního ročníku úplně jiná. Sokol naproti tomu chtěl navázat na minulé vydařené duely, navíc měl v případě bodového zisku ještě teoretickou šanci zabojovat o druhé místo tabulky.

OBRAZ HRY

Už samotný výsledek napovídá, že Agelky měly jednoznačně navrch. A bylo tomu skutečně tak ve všech herních činnostech. Při maximální koncentraci výborně podávaly, čímž soupeře hned od začátku výměn dostávaly pod permanentní tlak. Samy přitom kromě první poloviny úvodní sady dobře přihrávaly a tím pádem mohly následně rozvíjet pestré, zároveň velmi účinné kombinace v útočné fázi. Když navíc přidaly hodně kvalitní obranu na síti i v poli, vznikl mezi oběma týmy výrazný herní rozdíl minimálně dvou tříd, neboť se skvělým výkonem VK ostře kontrastovalo čím dál větší trápení TJ.

ZLOMOVÉ MOMENTY

Za celé střetnutí byl pouze jeden a přišel hned v polovině zahajovacího setu. Do té doby totiž Sokolky dokázaly tlačit servisem, využívaly občasných nepřesností domácího kolektivu a držely vyrovnaný průběh i stav 12:12. Pak ale přišel prudký zlom. Věkáčko přestalo chybovat, dalo průchod své velké volejbalové síle a zbytek utkání se změnil v naprosto jednostrannou partii. Obrovskou převahu favorita dokládá, že v každé ze tří částí zaznamenal minimálně šest bodů v řadě za sebou.

OSOBNOST DUELU

Složitě se vybírá, neboť výborně ve čtvrtek zahrály úplně všechny prostějovské plejerky. Největší kredit však zasloužila Barbora Gamboví coby obvyklá náhradnice, která tentokrát absolvovala celý mač a svou příležitost po naskočení z lavičky využila na víc než sto procent. Mladá smečařka výtečně bránila jak blokařsky, tak hlavně v poli, účinně podávala, s vysokou úspěšností přihrávala a různorodým způsobem se prosazovala v útoku. Parádní výkon.

ZAJÍMAVOST UTKÁNÍ

Po více než čtvrt roku trvající zdravotní pauze se do zápasového zatížení vrátila domácí blokařka Ana Bogdanovic. Téměř dva metry vysoká čahounka ze Srbska toho sice neodehrála moc, neboť střídala až během třetího dějství, nicméně i její krátký comeback potěšil a ještě víc rozzářil už tak hodně povedený večer.

ATMOSFÉRA ZÁPASU

Standardní. Do hlediště dorazily čtyři stovky fanoušků, což je na řadový souboj vcelku solidní návštěva. A díky tomu, že se vesměs jednalo o dobré znalce volejbalu schopné ocenit perfektní představení Agelek, panovala v hale Sportcentra DDM velice příjemná divácká kulisa. Navýsost spokojení příznivci aplaudovali krásným akcím domácího mančaftu, místy se bavili oboustranně pohlednými výměnami a měli radost z toho, jak špičkový volejbal jejich družstvo dokáže předvádět.

Statistiky z utkání najdete na straně 23.

ZAZNĚLO NA TISKOVCE...

Miroslav ÈADA - trenér VK AGEL Prostìjov:

„Chtěli jsme odčinit nepovedený duel v Ostravě, tím větší motivaci celý náš tým měl. Frýdek je navíc dobrý, proto jsme se na něj důkladně připravili a zahráli mnohem lépe než v pondělí i ještě předtím na Olympu. Tentokrát byl náš výkon po všech stránkách výborný, soupeři jsme nedali žádnou šanci. Pozitivem je i naskočení Any Bogdanovic po delší zdravotní pauze, a kdyby Míša Zatloukalová nebrala antibiotika, šla by během utkání na plac také ona."

Solange SOARES - kapitánka VK AGEL Prostìjov:

„Úplný začátek nebyl nic moc, ale poměrně rychle jsme se dostaly do tempa a celý zápas jsme pak měly jasně pod kontrolou. Na rozdíl od horšího výkonu v Ostravě fungovala naše koncentrace na sto procent, od čehož se odvíjela celkově kvalitní hra a jednoznačný výsledek v náš prospěch. Dobrá práce."

Pavel KOŽUCH – hlavní trenér TJ Sokol Frýdek–Místek:

„Těžce se mi mluví. Určitě jsme předvedli nejhorší výkon za dobu, co jsem u družstva, vinou toho, že ani jedna z hráček nepodala aspoň padesátiprocentní výkon. Spíš to od většiny bylo ještě horší a nenašla se žádná, jež by dnes náš volejbal pozvedla třeba pouhou bojovností. Snad šlo o dílčí výpadek a v příštích zápasech se vrátíme k předchozí kvalitní hře, kterou jsme se v minulých utkáních prezentovali."

Katarina DUDOVÁ – kapitánka TJ Sokol Frýdek–Místek:

„Vybraly jsme si černý den, takhle špatně jsme v letošní sezóně snad ještě nezahrály. Snad to bylo poprvé a naposledy. Naopak soupeřky po problémech v Ostravě viditelně zapnuly na plné obrátky, nám se vůbec nic nedařilo a tím pádem jsme to pořádně slízaly."

V Králově Poli vyhrál Prostějov bez větších problémů

BRNO Sice to nebyla tak parádní jízda jako ve čtvrtek s Frýdkem, přesto však spolehlivý výkon volejbalistek VK AGEL Prostějov stačil i ve 27. kole UNIQA extraligy ČR 2014/15 k hladkému vítězství. Ženský výběr KP Brno totiž suverénnímu lídrovi tabulky vyrovnaně vzdoroval jen místy, většinu zápasu tahal za kratší konec provazu a výhra tak putovala padesát kilometrů na severovýchod. V čele pořadí teď má vedoucí ekipa před posledním dějstvím nadstavbové části obří náskok čtyřiadvaceti bodů!

jak se utkání vyvíjelo...

Bodový vývoj - první set: 0:3, 3:5, 3:7, 4:9, 6:9, 9:10, 10:12, 12:12, 12:15, 13:17, 14:19, 16:21, 18:21, 20:23, 20:25. **Druhý set:** 0:1, 2:1, 2:3, 3:6, 8:10, 8:17, 11:20, 13:20, 13:22, 14:25. **Třetí set:** 0:4, 2:4, 4:6, 4:8, 5:9, 10:9, 10:13, 11:15, 15:16, 15:18, 17:19, 17:22, 19:22, 19:25.

Mančaft z Hané neponechal v úvodu nic náhodě a koncentrovaným, po všech stránkách dobrým výkonem domácí od začátku jasně přehrával (0:3, 3:7). Rozjetý prostějovský stroj se však za stavu 4:9 zadrhl, neboť do projevu favorita se vkradla nepřesnost, zatímco Jihomoravanky zlepšeným servisem i obranou rychle ztrátu dotáhly (9:10). Herní projev věkáčka zřídka připomínal nepovedený duel v Ostravě, ale naštěstí se Agelky včas vzpamatovaly a druhou polovinu vstupní sady zvládly opět na mnohem vyšší úrovni. Hlavně platilo, že pokud kvalitně přihrávaly, tak spolehlivě útočily. Což stačilo k poměrně bezpečnému zisku zahajovacího dějství – 20:25.

Jenže domácí plejerky dál riskovaly podání, a když jim vycházelo, dostávaly obhájkyně titulu do problémů (2:1). Opačně ale platilo totéž, navíc Čadův soubor o dost méně kazil. Tím dokázal odskakovat ve skóre tak, jako při obratu na 3:6. Následná pasáž byla znovu vyrovnaná, než naše družstvo vystřílho během pár minut tři bodové bloky, při servisu Karg mu to celkově šlo skvěle a zrodil se tak klíčový trhák sedmi vítěznými výměnami za sebou (8:10 – 8:17). O výsledku druhé části tedy bylo předčasně rozhodnuto, závěr jen kosmeticky upravil skóre ještě víc ve prospěch papírově silnějšího kolektivu – 14:25.

V tu dobu měly úřadující mistryně republiky už hodně navrch a svůj stupňovaný výkon přenesly i do prvních okamžiků třetího setu (0:4). Poté ovšem poněkud polevily, čímž daly soupeřkám šanci ještě s průběhem střetnutí něco udělat. Špatného příjmu VK a nepřesností v mezihře využilo KP k otočení vývoje šňůrou pěti bodů z 5:9 na 10:9, leč AGEL oplatil podobnou mincí (10:13). A tahle okamžitá reakce na vznikající krizi rozhodla, byť protivnice nepřestaly bojovat a zanedlouho téměř vyrovnaly (11:15 – 15:16). Koncovku si však naše ženy zkušeně pohlídaly, čímž oslavily devatenáctou výhru bez ztracené sady v tomto ligovém ročníku – 19:25 a 0:3. **(son)**

ZAZNĚLO NA TISKOVCE...

Andre GONZALEZ - hlavní trenér Královo Pole Brno:

„Dnešní zápas určitě nepostrádal bojovnost, některé pasáže ukazovaly kvalitní volejbal. Celkově byl však Prostějov lepší než my a zaslouženě zvítězil."

Sandra ONDERKOVÁ - kapitánka Královo Pole Brno:

„Podaly jsme bojovný výkon, část utkání se nám dařilo se soupeřem držet krok. V koncovce prvního ani třetího setu jsme ale bohužel neudržely koncentraci."

Miroslav ÈADA - hlavní trenér VK AGEL Prostìjov:

„Bylo to bojovné střetnutí s řadou pěkných výměn, kdy na obou stranách dobře fungovaly obrany. Brnu zahrála nejlépe Field, zatímco my jsme odvedli kolektivní standard a to stačilo na třísetové vítězství."

Solange SOARES - kapitánka VK AGEL Prostìjov:

„Vždy nám chvilku trvá, než se v brněnské hale zorientujeme. Myslím však, že jsme utkání měly pod kontrolou. Domácí udělali několik změn, kdy například blokařka útočila pipe. S tím jsme se ale nakonec vyrovnaly a utkání zvládly." **(son)**

ek porazil Olymp

V extraligové grupě o 6. až 9. místo si sedmý post definitivně zajistil Přerov drtivým triumfem na půdě beznadějně posledního SG Brno, kde čtvrteční duel skončil 0:3 (-15, -11, -10). ***„Dnes to bylo hledání sestavy, která by byla schopna odehrát zápas. Na postě smečařek se trápíme s nemocností, což ovlivnilo celé utkání,"*** postesků si lodivod mladých Jihomoravanek Marek Meriač. „Myslím, že to bylo jednoznačné střetnutí. I když méně zkušený soupeř dnes nekazil servis, tak jsme to dobře odpříhrávali. Navíc domácí dělali hodně chyb v útoku, což nám hru ulehčilo," v klidu konstatoval *trenér přerovského VK Libor Galík.*

V pouhou formalitu se tak změnilo sobotní hanácké derby mezi Olomoucí a Šternberkem, v němž SK UP potvrdil oprávněnost své šesté pozice skolením osmého TJ Sokol 3:0 (23, 17, 22). „Byl to vyrovnaný zápas s velkým množstvím chyb z naší strany, přesto jsme dosáhli na povinnou výhru," konstatoval Alex Ferguson olomouckého volejbalu Jiří Teplý. „Chtěli jsme dnes získat alespoň set, což se nám však nepodařilo," mrzelo šternberského kouče Martina Hrocha. **(son)**

pro ženy VK proti Ostravě

směrem k play off hodit. Pokud nyní zahrajeme na své obvyklé úrovni, věřím v dobrý výkon i v jednoznačné vítězství," pravil kouč „věkáčka" Miroslav Čada.

Výzvou pro jeho tým už v současné době pochopitelně je rovněž dokončit letošní sezónu pokud možno bez porážky od českého protivníka. „Tohle by nás samozřejmě potěšilo, ale především půjdeme za splněním posledního cíle aktuálního ročníku v podobě získu dalšího mistrovského titulu," zdůraznil Čada. **(son)**

Dvojice pro ètvrtfinále UNIQA extraligy žen 2014/15

VK AGEL Prostìjov – TJ Sokol Štemberk

PVK Olymp Praha – VK Pserov

TJ Frýdek–Místek – SK UP Olomouc

Královo Pole Brno – TJ Ostrava

Agelky ztratily v této extraligové sezóně první bod, v Ostravě nečekaně zvítězily jen těsně po boji 3:2!

TJ OST VK PV 2:3

jak se utkání vyvíjelo...

Bodový vývoj - první set: 2:0, 2:2, 5:3, 5:6, 7:8, 9:8, 9:10, 13:14, 16:14, 16:17, 17:19, 20:21, 20:24, 21:25. **Druhý set:** 3:2, 3:8, 6:8, 10:9, 11:11, 13:11, 13:13, 15:13, 15:19, 18:19, 18:22, 20:23, 20:25. **Třetí set:** 1:1, 3:1, 5:2, 7:4, 7:6, 8:9, 10:9, 10:11, 13:12, 13:14, 16:14, 17:19, 19:19, 19:21, 23:21, 25:22. **Čtvrtý set:** 1:1, 4:1, 5:4, 7:4, 7:6, 10:6, 12:9, 14:9, 14:11, 16:11, 16:13, 17:15, 19:15, 22:16, 23:19, 25:21. **Pátý set:** 1:0, 1:2, 3:3, 3:5, 4:9, 6:10, 6:15.

OSTRAVA Ne moc daleko k překvapivé senzaci chybělo v dohrávce 23. kola UNIQA extraligy žen ČR 2014/15 mezi TJ Ostrava a VK AGEL Prostějov. Domácí bojovnice dokázaly nečekaně smazat ztrátu dvou setů a v pozici jasného outsidera dotlačit pondělní bitvu až do tiebreaku. V něm už dominoval předtím zaskočený favorit, ale s těsným vítězstvím naše volejbalistky spokojené rozhodně být nemohly. Byť nakonec po velkém boji uhájily svou neporazitelnost v aktuálním ročníku českých soutěží.

Kouč Hanaček nechal odpočívat první nahrávačku Weiss a smečařku Markevich. Bez těchto dvou opor se hostující tým zpočátku hledal, mírně navrch měly odhodlaným nadšením hýřící Severomoravanky (2:0, 5:3). Vzápětí sice favorit otočil na 5:6, ale dál zbytečně chyboval a tím domácímu družstvu umožňoval držet krok. V polovině vstupní sady výběr TJ třemi body za sebou dokonce strhl průběh zpět na svou stranu (13:14 – 16:14), když výkon „věkáčka" stále nebyl vůbec dobrý. Prostějovský lodivod řešil nastalou situaci vyslaním Weiss na hřiště a se zkušenou tvůrkyní hry ve svém středu Agelky získaly jak potřebnou jistotu, tak bezpečně zachránily osud úvodního dějství navzdory třem zkaženým servisům v koncovce – 21:25.

Do druhého setu znovu vyběhla nahrávačská dvojka našeho kolektivu Zatloukalová a tentokrát už se jí vedlo mnohem lépe. Z toho těžil celý mančaft, kterému pomohla i šestibodová šňůra při výborném podání Kossányiové znamenající prudký obrat z 3:2 na 3:8. Škoda, že hned poté Čadovy svěřenkyně citelně zaváhaly, čímž se protivnice vrátily zpátky do hry včetně bleskového přelolepení skóre v jejich prospěch (10:9)! Úřadujícím mistryním haprovala hlavně přihrávka a trápení kulminovalo stavem 15:13, teprve pak zase zapnuly na vyšší obrátky. Simon kvalitně zaservírovala, všechny její parťačky též zabraly na sto procent a rázem to bylo 15:19. I přes následné zaváhání (18:19) již AGEL tuhle výhodu z rukou nepustil, závěr se opět nesl v poměrně klidném duchu – 20:25. Zdálo by se, že naše ženy budou schopné použít se z dosavadního vývoje střetnutí a dají si pozor na vstup do třetí části. Místo toho znova přenechaly iniciativu sokovi, jenž stejně jako v předchozích sadách šel do menšího náskoku 5:2, načež se oba týmy neustále střídaly ve vedení (8:9, 13:12). Obhájkyně titulu především vinou horšího příjmu nebyly schopné získat výraznější a trvalejší převahu, naopak ostravská děvčata těžila z dobrého podání, solidního útoku i obrany a zejména z maximální obětavosti. Přesto se po zvratu ze 17:15 na 17:19 zdálo, že hosté do třetice zvládnou závěrečnou pasáž setu a duel skončí předpokládaným výsledkem. Místo toho však koncovku tentokrát fatálně nezvládli včetně ztracení zdánlivě rozhodujícího stavu 19:21. Leč parta TJ dala čtyři body za sebou a v euforii třetí dál zápasového dramatu úspěšně dorazila – 25:22.

Pommerovy ovečky překvapivě urvaná sada ještě víc nakopla, což vedlo k jejich excelentnímu vtrhnutí do čtvrtého dějství (4:1). Hanačky se nestačily divit, co se to s nimi děje, a dostávaly se do nejvýraznějších problémů proti českému soupeři v letošní sezóně. Domácí ekipa prostě hrála životku, hostující družině alespoň to, že za dané konstelace zmobilizovaly veškeré své kvality k odvrácení nemilé blamáže. V tiebreaku dovolily pátému celku tabulky vzdorovat pouze zpočátku, aby od skóre 4:5 konečně sešlaply plynový pedál až k podlaze a nekompromisním vystupňováním dé toby váhavého výkonu strhly zbytek mače jednoznačně ve svůj prospěch – 6:15 a 2:3.

Přesto je ostravské utkání pro Agelky důrazným varováním před blížícím se play off, že není radno kohokoliv ani na chvíli podcenit. **(son)**

ZAZNĚLO NA TISKOVCE...

Zdeòk POMMER - trenér TJ Ostrava:

„Výborný sport pro diváka. My jsme předvedli bojovný výkon a ve vyhraných setech soupeře tlačili! Hosté zvítězili zaslouženě, ale já jsem rád za bod, protože je pro nás důležitá nastoupená cesta směrem k play off. Nyní už se musíme soustředit na Brno."

Petra POLÁŠKOVÁ - kapitánka TJ Ostrava:

„Pochvala celému kolektivu za předvedenou hru a hlavně chválím Máju Zedníkovou, že jako správná univerzálka skládala těžké bodové balóny."

Miroslav ÈADA - trenér VK AGEL Prostìjov:

„Utkání jsme neodehráli dobře. Ve třetím setu jsme třemi hrubými chybami v koncovce dovolili zvrat a proti euforicky hrající Ostravě jsme pak měli problém otočit zápas. Až pátý set byl jasný v náš prospěch."

Solange SOARES - kapitánka VK AGEL Prostìjov:

„Od začátku jsme měly problém s přihrávkou. Soupeř hrál velice dobře v obraně a my jsme jej nezatlačily servisem, navíc jsme dělaly spoustu chyb. Doufám, že se to nebude opakovat."

AGELKA PODLE VEČERNÍKU

BARBORA GAMBOVÁ

Obvyklá náhradnice VK Prostějov v zápasově nabitém uplynulém týdnu znova ukázala, že je na ni vzdor nízkému věku i častějšímu pobytu na lavičce velké společnutí. Třiadvacetiletá smečařka téměř vždy odvede spolehlivý výkon, občas zazáří a skoro nikdy nezklame. V posledních třech utkáních Agelek to platilo bezezbytku.

Bára nejprve odehrála v základní sestavě duel v Ostravě, a byť se favoritovi týmově moc nedařilo, ona zaznamenala solidních 11 bodů při úspěšnosti útoku 43% a přihrávky 59%. Poté byla s 12 body druhou nejúdernější plejerkou věkačka proti Frýdku-Místku (zakončení 60%, příjem 50%) a svou dobrou formu následně potvrdila i v Brně, kde sice jen střídala, ale přesto dosáhla na 5 bodů s opět vysokou úspěšností jak útoku 56%, tak přihrávky 64%. Gamboová prostě zase ukázala, že ji trenér Čada bez obav může poslat do základu.

RYCHLÝ VEČERNÍK

V souboji titánů uspěl Vakifbank

Prostějov (son) Úvodní zápasy 2. kola play off evropské Champions League volejbalistek naznačily možné složení závěrečného turnaje Final Four, který počátkem dubna uspořádá první jistý účastník Chemik Police. Přifadit by se k němu mohly týmy Vakifbanku Istanbul, jenž v mega bitvě klubových obrů přemohl Fenerbahce Istanbul, dále jiného tureckého giganta Eczacibasi Istanbul díky jasnému vítězství nad Curychem a italského Busta Arsizia po taktéž hladké výhře nad Dynamem Moskva. Odvety jsou na programu již v tomto týdnu.

Výsledky 2. kola play off Ligy mistryň 2014/15 – první utkání: Vakifbank Istanbul – Fenerbahce Istanbul 3:1 (23, 26, -19, 16), Eczacibasi Istanbul – Volero Curych 3:0 (21, 19, 22), Busto Arsizio – Dynamo Moskva 3:0 (14, 22, 18).

Rabita Baku se zvedla ve Francii

Prostějov (son) Oddílový kolos z Ázerbájdžánu, který i zásluhou Agelek senzačně nepostoupil ze základní skupiny Champions League, započal s napravováním své pošramocené reputace v CEV Cupu. Úvodní duel čtvrtfinále tohoto druhého nejvyššího evropského poháru absolvovala Rabita Baku na hřišti francouzského Beziers, kde sice až po boji, ale přece jen zvítězila 3:1. Také v ostatních dvojicích se napoprvé prosadily mírně favorizované celky.

Výsledky čtvrtfinále CEV Cupu žen 2014/15 – první utkání: Dynamo Krasnodar – VB Nantes 3:0 (12, 17, 11), VB Beziers – Rabita Baku 1:3 (-22, 26, -14, -21), Omička Omsk – Galatasaray Istanbul 3:0 (19, 26, 22), Stiinta Bacau – Atom Sopoty 0:3 (-15, -21, -18).

Oděvářky čekají bitvy o všechno

Prostějov (son) Po týdenní pauze pokračovala 2. liga žen 2014/15, v jejíž skupině C bojují o záchranu volejbalistky TJ OP Prostějov. Ty se v důležitém dvojutkání 16. kola soutěže moc nevyznamenaly, když je papírově srovnatelný Vsetín na svém hřišti porazil 3:2 (-22, 22, -23, 22, 5) a 3:0 (15, 12, 18). Tím pádem oděvářky zůstaly na sestupovém devátém místě, ze kterého se mohou dostat v nadcházejícím klíčovém dvojzápase předposledního dějství doma proti Juliánovu. Tabulkového souseda přivítají v sobotu 14. března od 10.00 a 14.00 hodin (Letní hala TK Plus u zimního stadionu v Kostelecké ulici).

Pořadí 2. ligy žen C 2014/15 po 32. kole: 1. Nový Jičín 92, 2. Opava 66, 3. Šlapanice 56, 4. Kylešovice 54, 5. Bílovec 43, 6. Přerov B 43, 7. Vsetín 41, 8. Juliánov 33, 9. OP Prostějov 33, 10. Olomouc B 19.

POTVRZENO: AGELKY VE ČTVRTFINÁLE NARAZÍ NA

Menší zdravotní potíže trápí Stefanii Karg, naopak po dlouhém zranění už hraje

exkluzivní zpravodajství pro Večerník Marek SONNEVEND

PROSTĚJOV Aktuální volejbalová sezóna se rychle blíží ke svému závěru, do jejího vypršení momentálně zbývá už jen půldruhého měsíce. A téhle pokročilé době odpovídá i situace žen VK AGEL Prostějov, které mají před sebou poslední duel nadstavbové části UNIQA extraligy, a pak už jen závěrečné play off elitní české soutěže, v níž usilují o zisk sedmého mistrovského titulu za sebou.

Během minulého týdne Hanačky udělaly ke splnění stěžejního cíle další tři vítězné kroky, když uspěly v Ostravě, nad Frýdkem-Místkem i na KP Brno. Byť úvodní z těchto tří střetnutí vyhrály až po velkém boji a nečekaně těsným poměrem 3:2. Dílčí zaváhání však hned odčinily dvěma hladkými triumfy 3:0 po jednoznačném průběhu.

„Sám jsem před časem říkal, že po vyřazení z evropské Champions League a vítězství v Českém poháru může přijít určitý herní útlum. To se potvrdilo už v prvním utkání po finále ČP na Olympu, kde jsme sice vyhráli 3:0, ale po slabším výkonu. No a potom v Ostravě to bylo z naší strany ještě o dost horší. Tím víc mě těší, jak holky na pokles formy zareagovaly, a že v dalších dvou zápasech vrátily svůj volejbal na dřívější vysokou úroveň. Tu samozřejmě chceme ve zbytku tohoto ročníku udržet či ještě vystupňovat," zauvažoval hlavní trenér prostějovských volejbalistek Miroslav Čada. Původně plánoval pro své svěřenky právě v současném období intenzivnější fyzickou zátěž v zájmu obnovení kondice. Tenhle záměr však musel částečně přehodnotit s tím, že objektivně unavené Agelky nechce strhat. „Dosavadní průběh sezóny byl hlavně v Lize mistryň velmi náročný, děvčata toho mají dost za sebou a vyčerpání je zvlášť na některých hodně znát. Například blokařky Stefanie Karg se Sonjou Borovinšek musely kvůli dlouhodobému zranění Any Bogdanovic absolvovat od začátku prosince úplně všechna střetnutí a prvně jmenovanou teď dostihly svalové problémy, jež potřebuje odpočinkem vyléčit. Podobné potíže mají i některé jiné hráčky, proto musíme ohledně nasazení rekondice postupovat s citem a opatrně. V našem současném stavu je spíš důležité, aby byl celý kádr naprosto fit pro play off," zdůraznil Čada. **Do vyřazovací fáze extraligy vstoupí ženy věkáčka za necelé dva týdny, když je ve čtvrtfinále čeká dle předpokladů TJ Sokol Šternberk. Úvodní dva zápasy série hrané na tři vítězství přivítá hala Sportcentra DDM Prostějov v pátek 20. a v sobotu 21. března shodně od 17.00 hodin, náš kolektiv přitom bude vysokým favoritem. „Ve své obvyklé roli však nesmíme nic podcenit, naopak je potřeba kvalitními výkony ovládnout celou sérii co nejjasnějším způsobem," plánuje Čada.**

Ještě předtím při čtvrteční derniéře

Na prostějovské volejbalistky čeká ve čtvrtfinále Šternberk, který by neměl být těžkou pře

KAM NA UNIQA EXTRALIGU:

SKUPINA O 1. AŽ 5. MÍSTO:
Dohrávka 23. kola, pondělí 2. března, 18.00 hodin: Ostrava – Prostějov (pondělí 2.3., 18.00).
26. kolo, čtvrtek 5. března, 18 hodin: Ostrava – KP Brno, **Prostějov – Frýdek-Místek**, Olymp volno.
27. kolo, sobota 7. března, 18 hodin: Frýdek-Místek – Olymp, **KP Brno – Prostějov**, Ostrava volno.

SKUPINA O 6. AŽ 9. MÍSTO:
24. kolo, sobota 7. března, 17 hodin: Olomouc – Šternberk, SG Brno – Přerov (čtvrtek 5.3., 18.00).

Obchodní mediální partneři VK AGEL Prostějov

Solange Soares: „Chtěly jsme odčinit ostravské trápení. Povedlo se"

exkluzivní rozhovor pro Večerník Marek SONNEVEND

PROSTĚJOV Hned po pondělním herně nepovedeném představení v Ostravě kapitánka žen VK AGEL jasně řekla: „Z naší strany to byl špatný výkon, který se doufám už nebude opakovat." O tři dny později proti Frýdku-Místku nic takového skutečně nehrozilo, neboť prostějovský tým hrál jako z partesu a nebezpečného protivníka doslova zničil. Slova Solange Soares se tudíž pro čtvrteční večer bezezbytku naplnila.

●● Tentokrát můžete být spokojené, ne?

„Úplný začátek nebyl nic moc, ale poměrně rychle jsme se dostaly do tempa a celý zápas jsme pak měly jasně pod kontrolou. Na rozdíl od horšího výkonu v Ostravě fungovala naše koncentrace na sto procent, od čehož se odvíjela celkově kvalitní hra a jednoznačný výsledek v náš prospěch. Dobrá práce."

●● Pokud se ještě vrátím do Ostravy, tamní duel jste podcenily?

„Podle mě to nebylo o nějakém podcenění. Pravda je spíš taková, že v letošní sezóně máme za sebou už docela hodně zápasů včetně mnoha těžkých, v porovnání s ostatními extraligovými celky jsme absolvovaly skoro dvojnásobek utkání. Navíc každý den tvrdě trénujeme a při vší úctě k českým soupeřům je tahle příprava mnohdy ještě náročnější než následná střetnutí v lize. Tím pádem roste únava nejen fyzická, ale i psychická a řekla bych, že v Ostravě to na nás trochu dolehlo. Občas se stane, že některý mač nevyjde zrovna ideálně, což byl právě tenhle případ. Většinu času jsme to tam moc nezvládaly v hlavách, to se promítlo do horšího výkonu a dobře hrající soupeř nás dlouho trápil. Na druhou stranu je pozitivní, že i natolik nevydařený zápas jsme dokázaly zlepšením v tiebreaku zachránit. A někdy je dobře, když přijde takové dílčí zaváhání. Aspoň si člověk něco uvědomí a příště si dá zase větší pozor."

Foto: Josef Popelka

●● Vyříkaly jste si nějak ten herní výpadek ze severu Moravy s tím, že je potřeba zabrat?

„Nijak moc rozebírat jsme to ani nemusely. Všechny jsme totiž samy dobře věděly, že výkon v Ostravě byl z naší strany kromě úplné koncovky špatný a že jsme tam zůstaly daleko za volejbalem, který umíme. V našem současném družstvu jsou samé profesionálky s vynikajícím přístupem, tím pádem vůbec nebylo nutné nějak důrazně promlouvat ani ze strany hlavního trenéra. Naopak touha odčinit pondělní nevydařené utkání vycházela z nás samotných, zevnitř týmu. Chtěly jsme hned následující střetnutí odehrát co nejlépe na naší předchozí úrovni, což se povedlo a jsme za to rády. Takhle to má být."

●● Máte s holkama motivaci třeba i v tom neprohrát za celý soutěžní ročník žádný duel s českými soupeři?

„Samozřejmě jdeme do každého zápasu s cílem odvést co nejlepší výkon a vyhrát, ale na žádné vítězné série či udržení neporazitelnosti po pravdě nemyslíme. Tohle řeší spíš média nebo fanoušci, my se soustředíme na jiné věci než rekordy. Podstatné je neustále dobře pracovat, a pokud to děláme, přicházejí i příznivé výsledky. Za hlavní přitom považuju, že trvale dokážeme plnit všechny stanovené cíle. A tím posledním v letošní sezóně zůstává další mistrovský titul, za jehož ziskem pevně půjdeme."

V extraligovém šlágru Frýdek-Míst

PROSTĚJOV Poslední kolo zbývá odehrát z nadstavbové části UNIQA extraligy volejbalistek ČR 2014/15 a současně v ní zbývá rozluštit poslední tajenku ohledně výchozího umístění pro vyřazovací play off. Kromě čtvrté a páté příčky je celé ostatní pořadí před závěrečnými dvěma zápasy už definitivně dané.

Ženy VK Prostějov absolvovaly během uplynulého týdne hned tři duely. V Ostravě, nad Olympem Praha i v Králově Poli zvítězily, o čemž podrobně informujeme na jiných místech tohoto vydání. A navzdory ztrátě prvního ligového bodíku v letošní sezóně na severu Moravy věkáčko ještě víc zvýraznilo už tak velikánský náskok v čele tabulky, který momentálně činí rekordních 24 bodů!

Ostravská ekipa po pondělním trápení favorizovaných Agelek potvrdila dobrou formu i ve čtvrtek přemožením KP Brno 3:1 (17, -17, 22, 14). ***„Nebyl to tak vyhecovaný zápas jako proti Prostějovu, ale bereme vcelku zaslouženě tři body. A je dobře, že se uzdravila Nachmilnerová. Před play off nás čeká ještě hodně práce na útoku,"*** glosoval hlavní trenér TJ Zdeněk Pommer. ***„Jsem zklamaný z počtu našich nevynucených chyb. Vyrobili jsme jich příliš mnoho na to, abychom měli možnost vytvářet vlastní body,"*** lamentoval kormidelník Králova Pole Andre Gonzalez. Právě mezi oběma moravskými kluby se rozhodne o pořadí na čtvrté a páté pozici, přičemž výše je zatím brněnská družina a dost pravděpodobně své postavení udrží.

Sobotní program skupiny o 1. až 5. příčku nabídl tahák jiných tabulkových sousedů mezi třetím Frýdkem-Místkem a druhým Olympem Praha. A byť domácí soubor dokázal výsledkově uspět 3:1 (22, -21, 18, 22), tak navzdory bodovému dotažení rivala zůstane v pořadí po nadstavbě až za ním, neboť má méně vítězství. „Kromě druhého setu, kdy jsme povolili na podání, se nám dařilo soupeře odtlačovat od sítě a on tak měl potíže se svým kreativnějším útokem," pochvaloval si kouč Sokolek Pavel Kožuch. „Blahopřeji domácím k vítězství. Utkání bylo dlouhé a divácky lítivé, o možnost hrát pátý set jsme se připravili sami velkým množství zkažených servisů," našel klíčový faktor stratég na lavičce PVK Stanislav Mitáč.

Extraligová nadstavba skončí ve čtvrtek domácím zápasem

PROSTĚJOV Dlouhodobou část UNIQA extraligy žen ČR 2014/15 uzavřou volejbalistky VK AGEL Prostějov střetnutím 28. kola soutěže na vlastním hřišti s TJ Ostrava. Zápasová derniéra nadstavbové fáze je na programu ve čtvrtek 12. března od 18.00 hodin.

A tenhle poslední duel před play off dostal pořádný náboj díky týden starému vzájemnému souboji u polských hranic, kde domácí Severomoravanky nečekaně donutily velkého favorita vydřít těsné vítězství až po pětisetovém dramatu. Hanačky dovolily nadšeně hrajícím soupeřkám vyrovnat z 0:2 na 2:2 a teprve v rozhodujícím tiebreaku jasně dominovaly.

Teď budou chtít Agelky triumfovat hladce bez jakýchkoliv komplikací, k čemuž mají ještě vyšší motivaci než obvykle. „Ostrava ukázala, že dokáže hrát dost kvalitní volejbal, i když za vyrovnanost vzájemného utkání na její půdě mohl při vší úctě hlavně náš slabší výkon. Aspoň holky na vlastní kůži poznaly, že nelze nikoho a nic ani na chvíli podcenit, což se může

NECHALI BYSTE SE SVÉST?

Fotky Zuzany Juračkové uspěly v internetové soutěži

PROSTĚJOV, PRAHA Rodačka z Prostějova se stala únorovou iGirl. Její snímky, které vznikly v luxusním Maserati Gran Turismo, se díky tomu objevily například na portálu idnes.cz. Na konci roku čtenáři tohoto zpravodajského serveru rozhodnou o tom, která z dvanácti dívek získá ceny za desítky tisíc korun.

„Přiznám se, že o zapojení do soutěže iGirl jsem původně vůbec netušila. Brala jsem to tak, že ty fotky vznikají pro motoristický časopis," nechala se překvapivě slyšet někdejší finalistka soutěže Miss ČR Zuzana Juračková, která se v současnosti živí jako modelka.

Projekt iGirl se přitom mezi čtenáři těší vzrůstající oblibě. Nelze se tomu vůbec divit. Spojení krásných českých a slovenských dívek s luxusními vozy na dobře zpracovaných fotkách je skutečným dráždidlem pro oči, které většině chlapů zrychlí tep spolehlivěji než výstup do osmého patra. Castingu na tuto soutěž se loni zúčastnilo přes tři stovky modelek. Samotný projekt iGirl zajišťují lidé z občanského sdružení ITpeopleCZ. Jeho cílem je popularizovat studijní obory zaměřené na počítače mezi mladými lidi. **(mls)**

Rodiny se rozloučily s vojáky odjíždějícími do nebezpečí

Rodiny vojáků odjíždějících na misi se setkaly přímo v areálu prostějovské posádky. Foto: Veronika Zdobinová

PROSTĚJOV Předminulé pondělí 23. února proběhlo v areálu posádky Prostějov první setkání takzvané Komise pro rodinu 102. průzkumného praporu generála Karla Palečka. Tato Komise vznikla pro potřeby rodinných příslušníků, jejichž nejbližší budou v nejbližších dnech nasazeni do zahraničních operací v Mali a Afghánistánu.

Činnost Komise pro rodinu je zaměřena na poskytnutí podpory a organizování neformálních setkání rodin vojáků, a to jak před, tak i v průběhu nasazení vojáků v zahraničí. „Tato setkání slouží ke sdílení radostí i problémů, hledání možností jejich řešení, k předání vlastních zkušeností a k vzájemné podpoře lidí, kteří se ocitli ve stejné náročné životní situaci," vysvětlila Kateřina Ramil.

Po úvodním slovu velitele praporu Reného Sabely proběhlo představení jednotlivých členů a seznámení s činností a programem Komise. Poté vystoupil velitel Pavel Kraina se svou prezentací, aby si zejména rodinní příslušníci udělali představu o tom, co jejich nejbližší čeká v nadcházejícím půlroce.

Setkání probíhalo v uvolněné atmosféře, pro vojáky a jejich rodiny bylo přichystáno občerstvení, děti mohly tatínkovi „na cestu" namalovat obrázek a odnést si domů omalovánky nebo puzzle. **(red)**

VFP PROSTĚJOVSKÉHO MAGISTRÁTU: STATISÍCE KORUN PUTUJÍ I DO SOCIÁLNÍ OBLASTI

„Azylovému centru jsme přidali," konstatuje první náměstkyně primátora Alena Rašková

PROSTĚJOV Kromě udělení veřejných finančních podpor nad hranici padesáti tisíc korun do sportu, o čemž Večerník informoval v minulém čísle, schválili zastupitelé na svém posledním jednání rovněž finance z radniční pokladny pro sociální organizace. Největší přízeň magistrátu si zachovává Azylové centrum, ovšem vedení města vyjádřilo uznání i dalším velmi potřebným organizacím.

„Celková výše uvolněných prostředků do sociální oblasti je přibližně stejná jako v loňském roce. Nejvíce jsme zvýšili podporu Azylovému centru, které vloni obdrželo třista šedesát tisíc korun, letos byla částka navýšena na půl milionu. Tato organizace nám totiž dělá velkou radost. Stará se nejenom přímo o své klienty, ale své pracovníky vysílá i do terénu, kde pečují o bezdomovce na ulici," poznamenala Alena Rašková, první náměstkyně primátora Statutárního města Prostějov, která je na radnici přímo zodpovědná právě za sociální oblast.

Zároveň vyjádřila spokojenost nad tím, že zastupitelé na svém jednání 16. února schválili napříč politickým spektrem také finanční podpory pro ostatní velmi dobře fungující organizace. „Příkladem budiž občanské sdružení Lipka, které se kromě zdravotně postižených občanů stará rovněž o seniory, pro něž pořádá různé stacionáře i rehabilitační akce pro seniory. Opakovaně od nás dostává částku stoosmdesát tisíc korun Mateřské centrum Cipísek. Jde o organizaci, která si v Prostějově vydobyla své místo a vyvíjí vynikající činnost jak pro malé děti, tak jejich rodiče. Společnost Podané ruce provozuje v Prostějově nízkoprahové centrum a protidrogové centrum ve Vrahovicích, současně organizuje poradny pro zadlužené. Občanské sdružení Pomocná ruka zase provozuje asistenční službu a co do kvality je první v Olomouckém kraji a druhá v celé republice. Za své služby seniorům či zdravotně postiženým lidem si účtuje nikoliv hodinovou sazbu, ale pouze čtvrthodinovou, což v českém prostředí není obvyklé," uvedla Alena Rašková s tím, že osmdesát tisíc korun obdržel také Fond ohrožených dětí. Tou nejvýraznější pomocí města této organizaci bylo ale bezplatné předání budovy v Západní ulici v Krasicích, která po rekonstrukci bude sloužit pro potřeby Klokánku. „O veřejných finančních podporách pro sociální organizace do padesáti tisíc korun budeme rozhodovat až v úterý 3. března na jednání rady města," uzavřela toto téma Alena Rašková. **(mik)**

Zdroj: Magistrát města Prostějova

U Ječmínka vládla chutná FRANCOUZSKÁ KUCHYNĚ

EXKLUZIVNÍ REPORTÁŽ pro Večerník Tomáš KALÁB

PROSTĚJOV Po úspěchu předchozích dvou kuchařských show ze závěru loňského roku vsadili při prvním letošním podniku organizátoři na francouzské speciality. Kuchařský kolektiv pod vedením jednoho z tuzemských mistrů tohoto řemesla Lubomíra Brázdy a místního šéfkuchaře Vladimíra Langera opět připravil pětichodové menu, při němž na hosty dýchala z talířů sladká Francie.

Pravda, do slova a do písmene se tak stalo až v samotném závěru, při němž coby moučník trůnil ze žlutého ostrova vanilkové omáčky čokoládový muffin plněný horkou čokoládou. Dlužno podotknout, že pro milovníky čokolády se dal zažít téměř chuťový orgasmus...

Začátek byl ovšem neméně zajímavý. Třicítka hostů měla možnost jako studený předkrm ochutnat ústřice. „Počet návštěvníků jsme na doporučení pana šéfkuchaře omezili, při těchto pokrmech je třicet porcí maximum," vysvětlila vzdušnější prostor nekuřáckého salonku provozovatelka restaurace Miriam Vysloužilová.

K ústřicím jste se mohli postavit ve třech rovinách - otevřít a vysát, nechat si otevřít a jenom ochutnat nebo si tento zážitek vůbec nechat ujít. Pro takové byla jako náhradní předkrm příchystána paštika. Pokud byste snad byli na vážkách, co je zásadní substancí francouzské paštiky, pak vězte, že to je koňak. Národní nápoj země galského kohouta, totiž víno, hraje důležitou roli také v tamější cibulačce. Na víně se totiž restují cibulky, polévka se nezahušťuje a dává se do ní toast a francouzský sýr (rozhodně ne eidam). Po relativně známé krmi přišla na řadu opět francouzská specialita, žabí stehýnka. Jak ujistil kuchař Brázda, nejsou ze žádné zahradní ropuchy, nýbrž žab chovaných ve speciálních farmách. Přesto je lépe pro první seznámení stehýnka raději obalit ve vinném těstíčku, byť znalci tvrdí, že lepší jsou upravená přírodním způsobem. Telecí závitek na pečené zelenině zvané ratatouille doplňoval coby příloha méně známý, ale o to chutnější sýrový koláč. No a o moučníku už byla řeč.

Šéfkuchař Lubomír Brázda předvádí hostům správné otevírání ústřic. Foto: Tomáš Kaláb

Výborně připravené ústřice si mohli návštěvníci sami vychutnat. Foto: Tomáš Kaláb

Večerník se samozřejmě zajímal, jaké zážitky si hosté z této show odnesli. Všichni oslovení byli nadmíru spokojeni, míra zkušeností byla ale rozdílná i v rámci jednoho stolu. „Žabí stehýnka jsem už chutnal na přírodní způsob, takže jsem si je přišel připomenout," zazněl hlas toho zkušenějšího, zatímco kolega naproti tvrdil, že se s francouzskými specialitami dosud nesetkal.

Získal si už šéfkuchař Brázda v Prostějově stálé příznivce? „Dva stoly jsou už stálí hosté těchto show, ostatní jsou noví. Každopádně jsou to jiní hosté než naší štamgasti," vysvětlila Vysloužilová s tím, že poměrně vysoká finanční náročnost tohoto odpoledne možná některé zájemce odradila.

AKCE PRODLOUŽENA VÁŠ OBLÍBENÝ VEČERNÍK O DVĚ Koruny LEVNĚJI strana 28

Oznámení o přerušení dodávky elektrické energie

Z důvodu plánovaných prací na zařízení distribuční soustavy - rekonstrukcí, oprav, údržbových a revizních prací - bude přerušena dodávka elektrické energie:

Obec: Mostkovice - chaty
Dne: 23. 3. 2015 od 7:30 do 15:30 hod. ***Vypnutá oblast:*** od čísla 980 až po číslo 966 oboustranně + 713, 964, 963.

Obec: Držovice
Dne: 24. 3. 2015 od 7:30 do 15:00 hod. ***Vypnutá oblast:*** prodejna PRODOMA

Obec: Smržice
Dne: 24. 3. 2015 od 7:30 do 11:30 hod. ***Vypnutá oblast:*** část obce Smržice - celé ulice Blíšťka, Družstevní, Za Farskou, Trávníky, J. Kotka po č.p. 224 a 341

Obec: Němčice nad Hanou
Dne: 24. 3. 2015 od 7:30 do 14:30 hod. ***Vypnutá oblast:*** část obce Němčice nad Hanou - ulice Masarykova - levá strana od č.p. 278 po č.501 - směr Měrovice nad Hanou včetně ulice s č. 427, celá ulice Nádražní.

Obec: Kostelec na Hané
Dne: 26. 3. 2015 od 7:30 do 14:30 hod. ***Vypnutá oblast:*** část obce Kostelec na Hané - pravá strana od Hluchova: ul. Za branou, Gagarinova, Jakubské nám., celé Smetanovo pořadí, Tyršova č.27 a 31.

Obec: Lešany
Dne: 27. 3. 2015 od 7:30 do 15:00 hod. ***Vypnutá oblast:*** Lešany - parc.č. 688

Obec: Čunín
Dne: 27. 3. 2015 od 7:30 do 09:30 hod. ***Vypnutá oblast:*** část obce Čunín - nalevo od silnice ve směru od Křemence na Stražisko + ulice k ČD.

Obec: Hluchov
Dne: 27. 3. 2015 od 7:30 do 15:30 hod. ***Vypnutá oblast:*** celá obec Hluchov, odběratelská trafostanice Hluchov Voding 1 (č. 300756)

Obec: Čunín
Dne: 27. 3. 2015 od 9:30 do 12:00 hod. ***Vypnutá oblast:*** část obce napravo od silnice ve směru od Křemence na Stražisko od č. 18, č. 79 a dřevovýroby, včetně celé chatové oblasti.

Obec: Čechovice
Dne: 27. 3. 2015 od 10:00 do 12:30 hod. ***Vypnutá oblast:*** Část obce Čechovice s ulicemi: Průchodní, Slunečná celé, K rybníku po č. 33, ul. Ovocná od č. 348 a 281 po 224 a 260, ul. Luční od č. 449 a 279 po č. 249 a 414, Čechovická jednostranně od č. 196 po 391, 258 a 274, Na blatech jednostranně od č. 219 po č. 295 + č. 310, 307. Včetně podnikatelských subjektů ve vypnuté oblasti.

Obec: Slavíkov
Dne: 27. 3. 2015 od 12:00 do 14:00 hod. ***Vypnutá oblast:*** celá obec Slavíkov

E.ON Česká republika, s.r.o.

Konstelace hvězd Prostějova

Celý Prostějov se tento týden ponoří do jakési lenóry, nikomu se do aktivní práce nebude příliš chtít. Zřejmě už každý očekává jaro a není vyloučeno, že po celou dobu ustupující zimy budou všichni zalezlí v teple u rodinného krbu.

Horoskopy

BERANI - 20.3. až 18.4. Nemějte nikomu za zlé, když vás v něčem opraví nebo zkritizuje váš postup při řešení pracovních záležitostí. Určitě vám nechce ublížit, nebo dokonce snad ponížit. Neutrhávejte se na něj a raději si vezměte ponaučení.

BÝCI - 19.4. až 19.5. Dávejte si pozor, ať v nejbližších dnech neskončíte v nemocnici. Vaše pohyby budou tento týden velmi neohrabané, stejně mizerně se budete cítit i po psychické stránce. Raději se do ničeho podstatného nepouštějte, buďte doma.

BLÍŽENCI - 20.5. až 19.6. Budete mít celkem dobrou náladu, což ve vašem případě není zrovna obvyklé. Důvodem bude zřejmě kapsa naditá penězi, které si vyděláte. Můžete tento týden utrácet podle libosti, nouze vám rozhodně nehrozí.

RACI - 20.6. až 21.7. V těchto dnech budete řešit veškeré problémy v neuvěřitelném fofru, všechno takzvaně přišijete horkou jehlou. Proto nečekejte žádné zázraky, spoustu věcí také odložíte s tím, že je na ně spousta času. To se může vymstít.

LVI - 22.7. až 21.8. Z celotýdenního výletu nezapomeňte přivézt svým kolegům dárky! Alespoň malé pozornosti, nebuďte žádní škrti! Během víkendu vás čeká pořádný frmol, budete muset zvládnout hned několik povinností najednou.

PANNY - 22.8. až 21.9. Mezi vámi a partnerem to trochu zajiskří, váš kdysi ještě pevný vztah se otřese v samotných základech. Buďte připraveni na menší „italskou" výměnu názorů, která se možná neobejde bez facky či rozbitého nádobí.

VÁHY - 22.9. až 21.10. Nepopulární opatření vašich nadřízených se neobejde bez protestů. Obzvláště vy v nich budete hrát prim. Vlastní prostořekostí si naděláte spoustu těžkých problémů, možná si budete muset hledat i nové zaměstnání.

ŠTÍŘI - 22.10. až 20.11. Neschovávejte se za druhé, vezměte sami rozum do hrsti a zkuste přijít se zajímavým nápadem. Ale takovým, který bude mít hlavu a patu, a zároveň po jeho realizaci z něj bude možné alespoň trochu zbohatnout.

STŘELCI - 21.11. až 20.12. Vás v tomto týdnu čekají spory s rodiči, kteří stále nemohou skousnout vaše prohřešky. Budete muset zapojit veškeré síly, abyste je přesvědčili, že nejste žádní grázlové a že prostě máte jen ustavičný pech...

KOZOROHOVÉ - 21.12. až 19.1. Dávejte si pořádný pozor, co doma, v zaměstnání i v restauracích jíte a pijete. Vám totiž reálně hrozí střevní potíže vyvolané nekvalitní stravou. Pokud možno, spoléhejte se tento týden na vlastní kuchyni!

VODNÁŘI - 20.1. až 18.2. Vy budete v těchto dnech hodně aktivní, možná až příliš. I proto se zřejmě dostanete do nemilosti svých kolegů, kteří si přejí mít božský klid a příliš se neunavovat. Vykašlete se na ně, nenechte se vykolejit.

RYBY - 19.2. až 19.3. S největší pravděpodobností se konečně potkáte s člověkem, který by vám mohl poradit, jak zápasit se zdravotními problémy. Každopádně ale nečekejte na spásnou radu a urychleně navštivte svého praktického lékaře.

OBCHODÁK JSME VZALI ÚTOKEM – nákupní servis pro vás

... tentokrát ze sortimentu: **PIVO...**

	albert	Lidl	BILLA	Kaufland	TESCO	INTERSPAR
Pilsner Urquell 0,5 l	23,90	22,90	23,90	22,90	22,90	23,90
Krušovice 12° 0,5 l	15,90	-	-	-	15,90	15,90
Radegast original 0,5 l	9,90	11,90	11,90	-	9,90	11,90
Braník 2 l	42,90	39,90	39,90	42,90	36,90	44,90
Zubr Gold 0,5 l	-	-	12,50	11,90	12,50	11,90
Velkopopovický Kozel černý 0,5 l	10,90	-	13,50	12,90	-	15,90

Naše RESUMÉ

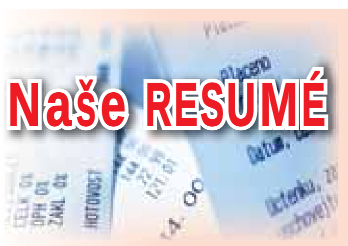

Jsme Češi, takže v naší zemi teče pivo proudem! Určitě tak čtenářům Večerníku přijde vhod náš bleskový průzkum cen zlatavého pěnivého moku. Nejlevnější lahvovou „Plzeň", byť jen o korunu, nabízejí Lidl, Kaufland a Tesco. Krušovickou dvanáctku nabízejí Albert, Tesco a Interspar za shodnou cenu, ovšem pro Radegast original spěchejte do Alberta nebo Tesca. Vyznavači levného piva by měli zbystřit u dvoulitrového Braníku nabízeného v Tescu, Zubr Gold pak seženete za nejmenší peníz v Kauflandu či Intersparu. Fajnšmekři pak jistě uvítají absolutně nejpříznivější cenu černého „Kozla" v Albertu. ***Takže, na zdraví!***

Průzkum proveden ve středu 4. března 2015

MUZEUM PROSTĚJOVSKA, P. O.
ASTRONOMICKÉ ODDĚLENÍ - LIDOVÁ HVĚZDÁRNA

OD 9. DO 15. 3. 2015

POZOROVÁNÍ SLUNCE se koná v pondělí, ve čtvrtek a v pátek od 15:00 hodin. Na Slunci lze pozorovat zajímavé útvary ve fotosféře i chromosféře (skvrny, protuberance, filamenty). Vstupné 20 Kč.

· **VEČERNÍ POZOROVÁNÍ** oblohy se koná v pondělí, ve čtvrtek a v pátek v 19:30 hodin. Po setmění zdobí oblohu Venuše, Jupiter a objekty zimního hvězdného nebe. Měsíc couvá, je vidět až nad ránem a neruší pozorování vzdálených vesmírných objektů. V případě špatného počasí se koná náhradní program. Vstupné 20 Kč.

· **POHÁDKOVÁ STŘEDA PRO DĚTI** přináší v 15:30 hodin **Jarní pohádku** o souhvězdích krášlících jarní hvězdnou oblohu. Vstupné 20 Kč.

· Výstavy **STRHUJÍCÍ ZNÍMKY Z VESMÍRU** a **Z DĚJIN PROSTĚJOVSKÉ ASTRONOMIE** a dále expozici **OPTIKA** si můžete prohlédnout na začátku všech výše uvedených pozorování.

Okresní hospodářská komora v Prostějově INFORMUJE

Publikace Významné firmy Olomouckého kraje - online

Již potřetí vydává Olomoucký kraj společně s Krajskou hospodářskou komorou Olomouckého kraje publikaci Významné firmy Olomouckého kraje.

Publikace dlouhodobě slouží nejen podnikatelům pro využití při setkávání se zahraničními partnery, prezentaci na podnikatelských misích, ale především také školám, obcím a rodičům dětí hledajících své budoucí profesní uplatnění v Olomouckém kraji.

Publikaci si můžete stáhnout na:
http://www.ohkpv.cz/obrazky/vyznamne-firmy-olomouckeho-kraje-cj-aj.pdf

Helena Chalánková,
ředitelka OHK v Prostějově

evropský sociální fond v ČR
EVROPSKÁ UNIE
MINISTERSTVO ŠKOLSTVÍ, MLÁDEŽE A TĚLOVÝCHOVY
OP Vzdělávání pro konkurenceschopnost
INVESTICE DO ROZVOJE VZDĚLÁVÁNÍ

MUSÍME SE BRÁNIT
aneb rizika internetové komunikace

PROSTĚJOV Takový název měla přednáška, která proběhla v únoru ve velkém sále prostějovského klubu DUHA. Akce proběhla ve spolupráci Policie ČR a Zdravého města Prostějov, přičemž určena byla především pro širokou seniorskou veřejnost, neboť i postarší lidé se již v dnešní převážně internetové době stávají terčem počítačové kriminality.

Přesto, že většina mladých lidí si určitě myslí, že se kyberprostor seniorů netýká, statistiky uvádějí něco jiného. Síť internet je otevřená všem lidem bez rozdílu věku. Podle dat z Českého statistického úřadu užívalo Internet v roce 2014 27,4% osob ve věku 65 - 74 let, což je přibližně 260 000 osob. Ve věkové kategorii 55 až 64 let je počet aktivních uživatelů dokonce 58%, takže lze očekávat další růst počtu i těch nejstarších uživatelů.

Přednášejícím byl poručík František Kořínek z Policie ČR, který seznámil posluchače se zásadami bezpečného pohybu v prostředí internetu, se základními nástroji internetové komunikace, s principy nakupování v e-shopech, aktuálními trendy zločinů, které jsou páchány prostřednictvím internetu, a na koho se obrátit v případě, že se člověk stane obětí například kyberšikany, podvodů ze strany internetových „šmejdů" nebo zneužití svých profilů a e-mailových schránek. Na závěr byli všichni poučeni o možnostech pomoci a získávání informací ke své obraně, případně pro řešení na nich již spáchaného protiprávního jednání.

Zájem o internet a jeho bezpečné užívání se ukázal i v Prostějově, protože na akci se dostavily dvě desítky seniorů, kteří se do půldruhé hodiny trvající besedy aktivně zapojovali a přispěli tak svými mnoha dotazy k jejímu průběhu. Mezi přítomnými byla i náměstkyně primátora Alena Rašková a jak uvedla, byla sama překvapena, jaká všechna nebezpečí na člověka na internetu mohou číhat. Dodejme ještě, že tato přednáška nezůstane osamocena a další podobné budou následovat. **(mm, red)**

2x foto: Policie ČR

Na úpatí hanáckého „Montblanku" se vaří nové pivo

LHOTA POD KOSÍŘEM Obliba minipivovarů roste a důkazem toho je notné překročení stovky v celorepublikovém měřítku. Mezi nejnovější přírůstky se počítá Minipivovar Kosíř, který začal svou historii psát počátkem října loňského roku. O rozhovor požádal Večerník jeho majitele Davida Kapsiu.

●● Jak vznikla myšlenka zřídit pod Kosířem minipivovar?

„K založení vlastního minipivovaru jsem se doslova „provařil", pracoval jsem totiž v několika pivovarech na Moravě. Náhodou se mi naskytly vhodné prostory ve Lhotě pod Kosířem, což je místní část Drahanovic. Zdejší hospůdka sídlí v historickém stavení, které se nám podařilo adaptovat pro účely minipivovaru."

●● Základní ingrediencí piva je kvalitní voda. Odkud ji berete?

„Z místního vodovodu, který je plněn vodou stékající z Kosíře, takže názvem našeho pivovaru nikterak neklameme. Slad bereme ze zábřežské sladovny, používáme český chmel, žádné extrakty, a kvasnice z hanušovického pivovaru. Kvasnice jsou živý organismus, pivovarských je několik kmenů, takže si musí každý sládek vyzkoušet, s kterými si nejlépe „rozumí."

●● Jaké druhy piva vaříte?

„Nabízíme tradičně vařené české ležáky, které jsou nefiltrované a nepasterizované. Základ tvoří světlý 12° ležák Gabriell a 11° polotmavý Haltýř. V průběhu roku nabízíme různé speciály, k místním hodům v květnu to třeba bude Vídeňský ležák."

●● Kde mohou zájemci vaše pivo ochutnat?

„Především v naší pivovarské hospůdce přímo ve Lhotě, v sezóně pak na kosířské rozhledně. V Olomouci jsme k dostání v jednom baru a pivotékách, chceme se prezentovat i v Prostějově. Jako první nás čepuje hospoda U Boženky v Olomoucké ulici. Na 11. července plánujeme Pivní slavnosti v sousedství našeho pivovaru ve Lhotě pod Kosířem." **(pr)**

FOTOOHLÉDNUTÍ ZA ÚSPÌŠNOU CESTOU JESTØÁBÙ K PRVOLIGOVÉ ZÁCHRANÌ

Foto: Josef Popelka a Jiří Možný

„BOJOVAL JSEM ZA TO, ABY TU BYLI PROSTĚJOVŠTÍ HRÁČI. UŽ BYCH TO NEUDĚLAL“

Sportovní manažer Jestřábů Jiří Vykoukal pohovořil o uplynulých měsících i plánech do budoucna

Exkluzivní rozhovor
pro Večerník
Jiří MOŽNÝ

PROSTĚJOV Spoustu poznatků do další práce si z ročníku 2014/2015 odnáší Jiří Vykoukal. Dvojnásobný mistr světa a čtyřnásobný vítěz nejvyšší domácí soutěže v roli hráče plnil druhou sezonu po sobě funkci sportovního manažera a následně opět i asistenta u prostějovského „A“-mužstva, na rozdíl od předešlých postupových oslav si nyní užíval alespoň úspěšného dramatu o záchranu. Po celou sezonu týden co týden trpělivě odpovídal na všechny dotazy ze strany Večerníku a informoval o novinkách z jestřábího hnízda, čas si ochotně našel i krátce po odehrání posledního ostrého utkání.

Jste nakonec spokojen s tím, jaká právě skončená sezona byla?

„Člověk je ve finále rád, že tým se udržel a první ligu zachránil. Aspoň v závěru nám chodili fanoušci a povzbuzovali, takže to bylo pěkné. Byla to sezona plná kotrmelců a na jednu stranu jsem rád, že už byl konec.“

Jaké zážitky ve vás letošní ročník zanechal?

„Je to hromada zkušeností. Z mé pozice mezi majitelem, hráči, ostatními manažery a svazem to byly zkušenosti k nezaplacení. Bylo to o tvoření týmu, vyjednávání s hráči, trénování, plnění požadavků od majitele a dodržování řádů určovaných svazem.“

Byly tedy vysoké cíle nastaveny reálně?

„Byl to sen i neznalost první ligy. Já jsem s ní neměl žádné zkušenosti. Znám extraligu, a když jsem se byl loni několikrát podívat na Olomouc a bavil jsem se s klukama o první lize, tak mi řekli, že s naším týmem musíme hrát v klidu střed tabulky. Až když jsem viděl první zápasy přípravy, kdy týmy proti nám hrály s polovičními kádry a navíc ne na sto procent, tak jsem si říkal, že nastane asi velký problém. Ale většinu hráčů jsme měli pod smlouvami, a kdo nemá sny, ten nežije.“

Mezi fanoušky se hodně polemizovalo o změnách v kádru, vnímal jste to?

„Fanoušci do zákulisí pořádně nevidí. Sezona byla postavená na hráčích, u kterých jsme si mysleli, že byli v jiných mančaftech utlačovaní, aby všem ukázali, že se v nich předchozí zaměstnavatelé spletli a že svou touhou, odhodláním a pílí se posunou někam výš. Spíše se potvrdila ta jejich reputace a v úvodu sezony jsme viděli, že ta touha není tak velká, aby stačila k získání dobrých výsledků.“

Byly tu aspoň nějaké světlé výjimky?

„Musím říct, že s hráči, kteří tady začínali, můžeme být spokojeni snad jen s Matoušem Venkrbcem, ten odehrál slušnou sezonu. A do poloviny sezony s Rendou Kajabou. Závěr sezony měl slušný Juraj Šimboch, bodově se dařilo Davidu Roupcovi, ale z hráčů, kteří tu začínali, snad nemůže být nikdo spokojen. Teď je otázkou, jestli ti hráči vůbec měli kvalitu na první ligu.“

A všimal jste si reakcí a třeba i kritiky?

„Každý má právo na kritiku, není to ale tak jednoduché, jak to vypadá. Rozhodnutí jsou vždy kolektivní společně s majitelem a trenéry, byť bych byl nejraději, kdybych o tom mohl rozhodovat sám a bylo to na mé zodpovědnosti. Já jsem bojoval za to, aby tu byli prostějovští hráči. Tedy Honza Kolibár, Michal Černý, Robert Jedlička. Ale už bych to neudělal. Myslel jsem, že pro ten tým a město budou padat po hubě, ale u někoho byl spíše opak pravdou. Když jsem viděl Lukáše Krejčíka, Lukáše Kužela, tak tady padali do střel, před tréninkem i po něm dělali věci navíc.“

Co stálo za tím, že se v Prostějově vystřídalo až tolik hráčů?

„Když tu máte systém tabulek a odstupného, tak to není vůbec jednoduché. Prostějov nemá v současné době až na Matouše Venkrbce ani jednoho hráče, který by byl v první lize konkurenceschopný. Byli tu hráči z druhých lig a pár se zkušenostmi z vyšší soutěže, u nichž jsme si mysleli, že je vypracujeme. Nemělo se tu protočit pětapadesát hráčů, nejsem zastáncem tohoto, ale vychovávat je, něco je naučit. Posunout je nejen jako hokejisty, ale taky jako lidi. To mě na tom hokeji baví. Předat jim své zkušenosti, nejde to ale ze dne na den a někdo to pochopí a někdo ne. Navíc jsme během pár zápasů přišli o Skřivánka, Radka Meidla, Luňáka, Stejskala, Kovaříka, Venkrbce, Coufala, Kolibára. Musíte který tam je deset let a pochází odtud spousta výborných hokejistů. Ale naštěstí jsme zvládli tyto překážky přeskočit.“

Nebylo chybou letní neangažování místních Petra Haluzy a Radka Procházky?

„U Petra jsme se shodli a nakonec to potvrdila i Žilina, sezonu dohrál ve třetí německé lize. U Radka to bylo něco jiného. Uvažovali jsme o něm, vzali jsme ale Luboše Vosátka, což nebyl dobrý tah. Dále tu byl Michal Černý a Lukáš Duba. Chtěli jsme tu mít tři starší hráče a ve finále jsme se rozhodovali mezi Radkem a Michalem, já osobně jsem byl zastáncem Michala, který tady odvedl penzum práce. Měli jsme tu tenze s majitelem a trenérem, já jsem bojoval za Michala. Měl dobrý vstup do sezony, ale pak už i věkem, kvalitou soutěže a z osobních důvodů skončil.“

Lze alespoň trochu nastínit, jestli by někdo z hostujících hráčů mohl zůstat?

„To je strašně těžké říct. Většina, která zde byla na hostování z extraligových celků, začne přípravu tam. Během srpna se to začne vyprazdňovat, hráči začnou odpadávat a uvidíme, s kým se budeme schopni domluvit. Třeba Jihlava měla letos zapsanou spoustu hráčů do Pardubic, Havířov poslal Říčku do Zlína a další hráče do Třince, oni jim za to pak posílali taky hráče. My jsme ale neměli koho napsat, nikoho od nás nechtěli. Já nevím, kam se prostějovští hráči poděli, jsou tu odchovanci, ale ti patří úplně jiným subjektům.“

Kolik stojí hráč prvoligových parametrů?

„Třeba teď po sezoně jsme se bavili s panem Luňákem o Kubovi Čuříkovi. A jestli má někdo milion dvě stě tisíc je platit dál, ale také najít za ně náhradu. Měl jsem rozhozené sítě všude, jednal jsem snad se všemi extraligovými týmy.“

Na počátku bylo vizí sestavit tým gladiátorů, kteří budou postupovat stále výš a výš. Praxe ukázala, že to fungovat nemůže?

„Ne, nemůže. Hráči jsou nějakým způsobem nastaveni a já vidím hráče ve čtyřech kategoriích. Tu první tvoří ti, kteří jsou v první lize kvůli pravidlu mladých hráčů, jinak by hráli v extralize. My jsme takového hráče neměli ani jednoho. Pak máte ty, kteří na první ligu nemají, ty jsme tu měli. Pak ti, kteří by se mohli někam posouvat, ale jejich myšlení je brzdí. Ty jsme tu také měli. A poslední jsou hráči, kteří na první ligu mají, a ti k nám přicházeli během sezony.“

Několikrát jste se vyjádřil v tom smyslu, jako by Prostějov byl v první lize nechtěný. Měl jste takový pocit?

„Když vezmu třeba jen závěr a to, co se dělo v Havlíčkově Brodě, tak tam falšovali deset zápasů podpisy a nic se nedělo. Omilostnili Honzu Platila, řešili jsme Jardu Moučku na svazu, mezitím si ale zápas odseděl, získali tři body ze zápasu s Kladnem, na což nakonec Rytíři doplatili. Neříkám, že by Prostějov byl vyloženě nechtěný, ale byly tlaky udržet Havlíčkův Brod, který by byl schopný prostějovské hráče. To je materiál, s kterým se dá pracovat. Když tu bude rozumné vstupné, tak si myslím, že mohou dva tisíce diváků chodit stále a pomoc nějaké zápasy vyhrát.“

Co by to znamenalo, kdyby se podpora výrazněji nezvýšila?

„Do doby, než se zde opět nějací hráči vychovají, bude pan Luňák každým rokem stavět dům na zelené louce, který nemá přívod elektřiny, vody, plynu a má jen malý pozemeček, kterým je Matouš Venkrbec. Pan Luňák mi řekl, že do toho chce jít, i kdyby to vypadalo jako letos, tak si říkám, že to musí být hokejový blázen. Na záchranu vypsal prémie a jen únor ho vyšel na téměř devět set tisíc korun. Třeba na Chomutov mělí hráči vypsané prémie tři tisíce za bod, jindy to bylo pět set až tisíc korun za bod, aby se to zachránilo. U nás měli hráči smlouvy do posledního utkání sezony, ale když jsme přebírali smlouvy z jiných mančaftů, třeba za Krejčíka, Husáka, Vencu Meidla, tak je musíme platit ještě v březnu či dubnu, i když se hokej už nehraje.“

Bylo by pro vás dostatečnou motivací opakování letošní sezony?

„Láká mě právě ten potenciál pracovat s fanouškem, ten je tu obrovský, mimo jiné daleko větší než v Mostu, Kadani, Havlíčkově Brodě a dalších městech. Navíc pořád dělám mentální věci a věřím, že to spoustě kluků pomohlo. Je to oblast, které se chci v budoucnu věnovat. Na druhou stranu jsou tu regule ze svazu a Prostějov nemá deset hráčů schopných hrát první ligu, které by si mohl podepsat. Už jsem rozjížděl nějaká jednání, já ale nemohu jednat například s Vencou Meidlem, ale musím zjistit, komu patří a licitovat s ním, za kolik nám ho pustí. Tyto věci mě štvou, to je ale to, co lidi nevidí a co ničí český hokej. Hráči jsou ve své podstatě rukojmí ve své práci. Nedávno mi jeden člověk nadával za to, že nejsem schopen domluvit spolupráci s Olomoucí. Tady jsou ale zakořeněné rakety krátkého doletu mezi Prostějovem a Olomoucí, se kterými nemám vůbec nic společného. Snažil jsem se s Jirkou Dopitou domluvit, ale on mi řekl, že jsou tu různá věci z minulosti, přes které vlak nejede.“

Zmínil jste spolupráci s fanoušky, jaké prvky se třeba nabízí?

„Plánovali jsme spoustu věcí, ukázalo se ale, že devadesát korun bylo pro fanouška při naší hře moc. Nicméně taková chorea jaká jsou tady, nejsou ani v extralize a naši fanoušci by mohli klidně ostatní vyučovat. A nabízí se spousta věcí, při kterých můžete fanouška zatáhnout do dění v klubu. Plánovali jsme rozlučku s Pavlem Kumstátem, live rozhovory mezi třetinami a po zápase. Každý měsíc mohl být vylosován jeden fanoušek a strávit den s mužstvem. Hráči by se naopak účastnili besed ve školách, ale ve dvou třech lidech a v tom, jak ta sezona probíhala, se nic neuskutečnilo. Jediné co se udělalo, byl nový web. Pro příští sezonu se nabízí hymna klubu, kterou by si složili fanoušci, a podobné.“

> *“Bez podpory města nebo dalšího silného partnera to nepůjde a bude to přežívání z roku na rok. Kde není podpora města, tam hokej končí.*

Foto: Jiří Možný

ODDECHOVÝ ČAS

PRO NÍŽNÉ POLOVIČKY...

původní zpravodajství z Prostějova
pro Večerník **Aneta KŘÍŽOVÁ**

Milé čtenářky a milí čtenáři,
jsem ráda, že jste si i dnes našli chvíli času na servis pro ženy. Velice mě však těší, že tuto stranu nečtou jen ženy, ale i muži. Srdečně vás tedy všechny vítám. Pohodlně se usaďte, přibližte si sklenku vody a třeba i menší zákusek a pojďme se společně podívat na to, co jsem si pro vás opět připravila. Nejprve si zacvičíme, tentokrát se podíváme na ploténky a blokády zad. Dále si řekneme, co všechno může způsobit nedostatek hořčíku v těle a po kratší přestávce i zajímavý rozhovor. A příště třeba už také jedno velké překvapení...

Příjemné a ničím nerušené čtení vám přeje vaše Aneta Křížová

Trpíte nedostatkem HOŘČÍKU?

Magnezium nebo hořčík, jak se mu také říká, je pro naše tělo velice důležitým prvkem. Ten, kdo má zkušenosti s nedostatkem hořčíku, ví, jak moc důležitý je pravidelný příjem tohoto stopového prvku, jinak hrozí…

Známým faktem je to, že hořčík dovede uvolnit svaly a pomoci od křečí. Kromě toho však ovlivňuje celou řadu důležitých funkcí. Například snižuje krevní tlak, rozšiřuje tepny, omezuje arytmii, astmatikům rozšiřuje dolní dýchací cesty, může zlepšit paměť i myšlení. Navíc zabraňuje demineralizaci kostí, zavápnění srdečního aparátu i ledvin. Podstatné je i vědět, že mírní deprese, podrážděnost a nervozitu. Dostatek vápníku potřebují nejen těhotné ženy, diabetici nebo starší lidé, ale potřebujeme ho vlastně všichni.

Ptáte se proč? To proto, že úplně všichni jsme zatížení nějakým stresem a právě stres, ale i rozčílení velice rychle vyplavuje hořčík z těla ven. Ten, kdo zažil nedostatek hořčíku, ví, že to není nic příjemného. Kromě stresu a vypětí velice rychle snižuje

ZDRAVÍ A PÉČE

hladinu hořčíku v těle i alkohol. A jak tedy poznáme, že máme nedostatek hořčíku v těle? Nejčastěji se objevují svalové křeče, záškuby, obličejové tiky, třes rukou, dále zvonění nebo hučení v uších, srdeční arytmie, ledvinové kameny, bolesti hlavy, nespavost, únava, ale i psychické potíže včetně úzkostí a depresí. Dokonce se uvádí, že pokud se dítě v noci počurává, může to být signál, že mu chybí hořčík. Přírodním zdrojem hořčíku jsou jablka, banány, špenát, luštěniny, semínka, brambory, kešu, také černé fazole, mandle či třeba dýňová semínka.

Magnezium můžeme samozřejmě zakoupit i ve formě sypacích prášků nebo tablet, ovšem dávejte pozor, co kupujete. Vždy je dobré dbát na to, aby ve složení nebylo žádné umělé sladidlo. Závěrem je vhodné říci, že magnezium by měli užívat úplně všichni, a to bez ohledu na věk.

„Muzikál je mým snem a doufám, že se mi podaří uskutečnit,“ říká lektorka a choreografka KAROLÍNA ZEDNÍČKOVÁ

ANETA KŘÍŽOVÁ

PROSTĚJOV Po delší přestávce se opět vracíme k rozhovorům. Tentokrát se Večernice vydala do Tanečního studia Just Light za Karolínou Zedníčkovou, která nám prozradí, jak vzniklo její taneční studio, jaké styly jsou zde vyučovány a spousty dalších informací...

Jak vzniklo vaše studio Just Light?

„Pustila jsem se do tzoho za účelem vytvořit taneční zázemí pro všechny věkové kategorie. Snažíme se vytvořit krásné místo, kde je láska k pohybu či k tanci základní stavební kámen. Naším cílem není sbírat mistrovské tituly, ale naučit děti lásce k hudbě, pohybu a tanci. Neměli bychom zapomínat, že zdravý životní styl se bez fyzické aktivity obejde jen těžko.“

Jaké taneční styly vyučujete?

„Děti si mohou vybrat z více stylů. Máme hodiny modern dance, contemporary, balet, street dance, port de bras, muzikálový tanec a máme v plánu brzy přidat i další taneční styl, ale to zatím prozrazovat nechci.“ (*úsměv*)

Kromě taneční výuky pro děti a mladistvé vedete i kurzy pro ženy?

„Ano, máme kurzy s názvem happy dance. Tyto kurzy doplnila moje maminka pro zpestření našeho tanečního studia. Jsou zkoncipovány tak, aby je zvládla každá žena. Naprostou novinkou je kurz port de bras, který mohou vést pouze certifikovaní lektoři. Je to cvičení pro každého, koho neláká aerobic nebo zumba. Port de bras vychází z klasického tance a baletu, proto si na své přijdou zejména ti, kteří chtějí u cvičení vypadat elegantně. U nás je opravdu balet cítit všude, takže i na hodinách pro dospělé.“

V našem městě je poměrně velká konkurence, co se týče výuky tance. Proč by měly děti navštěvovat právě vaše taneční hodiny?

„Řekla bych, že naše taneční studio je nabité energií a přátelskou atmosférou. U nás může tančit úplně každý. Někdo je rozený tanečník, naopak jiný se k tomu může protančit. Učíme děti zdravé sebedůvěře a respektu k sobě i druhým, což v dnešní společnosti celkem chybí. V současné době žije naše konzumní společnost v neustálém spěchu a učí tak žít i děti. Našim velkým přáním je, abychom se mohly alespoň malou měrou podílet na pozitivním utváření dětí tím, že je uvedeme do světa hudby a tance. Od samého založení si velmi zakládáme na individuálním přístupu. Naše taneční lekce jsou opravdu pro všechny.“

Doslechla jsem se, že plánujete muzikál...

„Ano, s myšlenkou muzikálu si pohráváme již od minulého roku. Náš team Just Light vytvořil koncepci pro nastudování našeho muzikálu. Bohužel se nám z důvodů nedostatku financí, a to hlavně z důvodu velmi vysokých cen za vytápění, nepodařilo zprovoznit prostory k těmto účelům. Pokud by měl někdo možnost sponzorovat naše taneční a talentové studio, budeme velice rádi. Muzikál je mým snem a doufám, že se mi podaří uskutečnit.“ (*úsměv*)

> *“Jsou to skromné pracovité holky, a kdyby si přece jen některá začala myslet, jak je dobrá, mančaft nebo realizační tým vše rychle srovná. Naše hráčky si nehrají na žádné primadony.*

RECEPT PRO VÁS

Makové pletýnky

Ingredience:

450 g	hladké mouky
200 ml	vlažné vody
20 ml	oleje
½	kostky droždí
1	lžička soli
1	lžička cukru
1	vejce
	mák

Do vlažné vody rozdrobíme droždí, přidáme cukr a necháme vzejít kvásek. V míse smícháme mouku se solí, přidáme olej, vejce a kvásek. Vše řádně vypracujeme na hladké těsto, které dáme na teplé místo vykynout. Poté těsto na pomoučněném válе rozdělíme na 4 díly. Každý z dílů poté rozkrojíme na tři stejně velké kousky, které vyválíme na podlouhlé válečky a spleteme do tvaru copu. Před pečením potřeme rozšlehaným vejcem, posypeme mákem a necháme ještě chvíli nakynout. Pečeme na plechu vyloženém pečicím papírem přibližně 15 minut.

Další chutné recepty naleznete v časopise **Vařečka č. 2/2015 - Domácí pečivo**, který je právě k dispozici na stáncích tisku.

ŠANCE PRO VÁS

Toužíte po změně image?
HLASTE SE!
Hledáme čtenářky do JARNÍ PROMĚNY...

MILUJEME VEČERNÍK

V rámci projektu „MILUJEME VEČERNÍK“ pro vás po změně image vašeho oblíbeného periodika připravujeme řadu dalších změn. A tentokrát jsou naším cílem pravidelné proměny vašeho vzhledu! Chceme vám pomoci vypadat tak, jak si představujete.
Někdy je těžké najít si čas sama na sebe. Zajít ke kadeřníkovi, dále do kosmetického salonu, a pak ještě nakoupit nové oblečení, to abychom měli přinejmenším volno a plnou peně- ženku peněz. Nyní máte však možnost mít tohle vše naprosto zdarma. Stačí se jen přihlásit.

Co vás čeká? **Den plný péče, hýčkání a zkrášlování. Budete si připadat jako princezny. Budou o vás pečovat prvotřídní profesionálové. Začneme barevnou typologií, bude vám vytvořen nový účes, elegantní líčení a nakonec budete oblečena do slušivého oblečení.**

Co pro to musíte udělat? Stačí poslat dvě své aktuální fotografie (tvář a postava) na e-mail: vecernik@pv.cz a do předmětu uvést **„PROMĚNA IMAGE“**. Nebo můžete přijít osobně do naší redakce.

Uveďte také váš věk, velikost oblečení, z jakého důvodu se do proměny hlásíte, proč bychom měli vybrat právě vás. Nezapomeňte ani na telefonický kontakt. Hlásit se můžete už teď! První výběr proběhne již koncem února!

Těšíme se na spolupráci s vámi.

CVIČENÍ *PRO TĚLO I DUŠI - 3. DÍL*

V tomto okénku se již potřetí budeme společně věnovat různým harmonizačním, relaxačním, ale i posilujícím či rehabilitačním a kompenzačním cvičením. V dnešním díle se zaměříme na ploténky a blokády zad. K tomu, abychom předešli bolestem zad, blokádám a dalším nešvarům, je potřeba pravidelný pohyb. Pokud však již k nějakému narušení v oblasti zad a páteře dojde, je potřeba se problematické partii pravidelně věnovat. Pojďme tedy na to...

1. Nejdříve se položíme na podložku. Ruce rozpažíme a dlaně otočíme směrem nahoru a pokrčíme kolena směrem k břichu. Nyní se od břicha začneme pomalu nadechovat. Dech postupuje směrem od břicha do žeber, kde máme pocit, že se žebra otevírají do široka, dech však nezastavujeme, ale postupuje stále směrem nahoru. Pak pomalu vydechneme.

2. Společně s výdechem pak přetočíme kolena na pravou stranu těla, s tímto pohybem zároveň otočíme hlavou doleva. Chvíli v této pozici vydržíme a volně dýcháme. Následně pomalu vracíme nohy i hlavu zpět na střed. Znovu volně dýcháme. Po chvíli se opět nadechneme a s výdechem přetočíme nohy, tentokrát na levou stranu a hlavu vpravo. Chvíli v této pozici setrváme a opět volně dýcháme. Následně pomalu vracíme nohy i hlavu zpět na střed. Tento cvik je vhodné provádět dvakrát za sebou při pocitech blokád zad. Raději jej neprovádíme v případě výhřezu plotének. Na ploténku se podíváme v dalším cviku.

3. V tomto cviku se položíme na břicho a ruce opřeme vedle hrudníku. Nyní se od břicha začneme pomalu nadechovat. Dech postupuje směrem od břicha do žeber, kde máme pocit, že se žebra otevírají do široka, dech však nezastavujeme, ale postupuje stále směrem nahoru. Pak pomalu vydechneme. Jakmile zharmonizujeme dýchání, přejdeme k další části cviku.

4. Nyní se s nádechem narovnáme na rukou a zvedneme celou vrchní část těla. Pánev však pokud možno leží na zemi. V této poloze držíme alespoň po dobu třiceti sekund a volně dýcháme. Následně se pomalu položíme zpět na břicho a uvolníme se. V této poloze vydržíme zase alespoň po dobu dalších třiceti vteřin a volně dýcháme. Následně se pomalu vracíme zpět do počáteční polohy na břicho a uvolníme se. Tento cvik je vhodný provádět při výhřezu plotének osmkrát za sebou, pokud možno třikrát denně. Jestliže je ve vašich silách cvičit jednou denně, je to lepší než nic.

Závěrem si za odměnu zatleskáme. Budu se na vás těšit zase příště.

PŘEDSTAVUJEME DRUHÉHO VÍTĚZE VELKÉ DIVÁCKÉ SOUTĚŽE!

PROSTĚJOV Nedávno vyhlásila sportovní komise Rady města Prostějova velkou diváckou soutěž týkající se členů Síně slávy prostějovského sportu, která v současnosti čítá čtyřiadvacet jmen.

Ve druhém dílu soutěže jsme se ptali: Který sportovec uvedený do Síně slávy prostějovského sportu po skončení aktivní kariéry působil jako trenér družstva žen v klasickém parašutismu a tento tým získal stříbrné medaile na Mistrovství Evropy 2005 v Prostějově? Správná odpověď byla: Ivan Hoššo.

A vítězkou tipovací soutěže vyhlášené během utkání basketbalové ligy mužů ARIETE Prostějov – MMCITE Brno se už podruhé stala žena! Tentokrát znala správnou odpověď a měla štěstí při losování paní Dana Ruthová.

Naší velkou radostí teď je představit druhou osobnost Síně slávy prostějovského sportu v následujícím medailónku...

Výherkyně Dana Ruthová *(na snímku uprostřed)* převzala cenu z rukou Jana Zatloukala *(vpravo)* a patrona druhého kola soutěže, kterým byl Ivan Hoššo.
Foto: www.vkprostejov.cz

IVAN HOŠŠO

Datum a místo narození: 23. srpna 1948 v Bratislavě.
Sport: parašutismus.
Kariéra: 1967 až 1980 ASO Dukla Prostějov, 1980 až 1992 Letectvo ČSSR, 1992 až 2012 Letectvo Slovenskej republiky.
Největší úspěchy: mistr světa družstev v kombinaci 1974, vicemistr světa v přesnosti přistání jednotlivců 1976, vicemistr Evropy družstev v kombinaci 1976, vicemistr Evropy v klasickém parašutismu 2005 – trenér, 3. místo na mistrovství světa v klasickém parašutismu 2004 - trenér.
Rodina: ženatý, tři děti Marta, Ivan a Alena.
Zajímavost: byl posledním mistrem Československa na kulatém padáku a prvním mistrem ČSSR na křídle v přesnosti přistání.

Zdálo by se to jako klišé nejprostšího zrna - parašutista, co to má k Bohu blízko. No aby ne, když skáčou z nebes. V případě člena Síně slávy prostějovského sportu Ivana Hošša je to pravda téměř nenapadnutelná. Ale sestavme medailónek zejména z úspěchů, těch má tento skromný, ale vynikající sportovec za sebou víc než dost. O velké tragédii, která se udála v roce 1972 a jež měla za následek jedenáct úmrtí vynikajících sportovců, se zmiňme až později.

Hoššo se narodil 23. srpna 1948. On se narodil vlastně v auguste, protože jeho rodným městem je Bratislava. Do Prostějova se dostal v roce 1967 prostřednictvím Armádního sportovního oddílu Dukla Prostějov, ve kterém probíhala jeho sportovní kariéra.

V barvách ČSSR se zapsal do historie ziskem titulu absolutního mistra světa družstev v kombinaci 1974, je však i vicemistrem světa na přesnost přistání jednotlivců 1976. Tyto úspěchy doplňuje stříbrná medaile z mistrovství Evropy v celkovém hodnocení družstev 1975.

V době své sportovní vojenské kariéry procestoval téměř celý svět, jeho nohy poznaly dopady po celém světě od Evropy přes Ameriku až po Asii. Aktivní dráhu ukončil prvním místem v přesnosti přistání jednotlivců a třetím místem v celkovém hodnocení na mistrovství Československa. Často vzpomíná na kolegy sportovce Pospíchala, Majera, Pavlatu a svého trenéra - šéfa Dukly Blažeje. Byl posledním mistrem Československa na kulatém padáku a prvním mistrem ČSSR na křídle v přesnosti přistání.

Českoslovenští parašutisté měli ve světě vždycky jméno, k nabídkám na jiný život ve svobodnějších zemích mohly být příležitosti, a tak při našem rozhovoru nemohly nepadnout otázky týkající se případných zaječích úmyslů a pokusů o emigraci. „Mezi sportovci těchto případů moc nebylo, vybavuji si možná u hokeje či fotbalu. V našem oboru mě žádný takový případ nenapadá. Neumím si ani představit, že bych zůstal v cizině a nenavštívil alespoň jednou měsíčně své rodiče," vzpomíná Hoššo s odstupem času.

Jaký byl život sportovce, který pociťoval na vlastní kůži třenice v době studené války, však shrnul se smířlivým postojem. „Samozřejmě jsme byli hlídáni. Já se ovšem ke všemu snažil přistupovat s rozumem. Pamatuji si, jak se po jednom mistrovství chtěli s námi vyfotit příslušníci německého armádního družstva. Sice mě někteří varovali a ošívali se, ale já na tom neviděl nic špatného. Pak je však napadlo, že si vyměníme uniformy, a to už jsem řekl halt! Všechno mělo své hranice."

Po skončení aktivní kariéry začala pro změnu kariéra jiná, ale nijak nevybočovala z oblasti, ve které Hoššo vynikal. Stal se totiž náčelníkem padákové záchranné a výsadkové služby letectva Armády Slovenské republiky. Že to pro východní sousedy byla dobrá volba, se ukázalo záhy. V době jeho působení totiž postupně vyplouvala na povrch aféra s problematickými padáky VTP-100, které způsobily smrt několika parašutistů. Poruchovost výrobků společnosti Anex se nepodařilo ututlat a jejich pověst dorazila i na Slovensko v době, kdy na Slovensko přišli obchodníci našeho ministerstva obrany s nabídkou těchto výrobků. Ivan Hoššo s nimi vyběhl. „Přitom jsem chtěl jen to, aby mi VTP-100 předvedli a abychom si jej i my mohli otestovat. Odmítli to. A když se mne pokoušeli dál ohlupovat, ukázal jsem na dveře a řekl, že slovenská armáda si padáky vybírá jen mezi renomovanými výrobci a nekupuje od začátečníků."

Zúročení svých zkušeností z pestrého parašutistického života prokázal Hoššo coby trenér české reprezentace žen, která získala stříbro na Mistrovství Evropy v klasickém parašutismu v Prostějově 2005. Rok předtím dovedl své svěřenkyně k bronzu na Mistrovství světa v Rijece (Chorvatsko).

V úvodu jsme zmínili blízkost Ivana Hošša se svým ochráncem tam nahoře. Byla patrná během jeho 5639 seskoků. Nejvíce se však projevila 21. září 1972, kdy se svými dvanácti kolegy cestoval malým autobusem zamlženou bulharskou krajinou v okolí vesnice Glvnik u příležitosti VI. Mistrovství spřátelených armád. Dvě disciplíny měli už odskákané. První byla skupinová přesnost - tady získali stříbrnou medaili. Další den se skákala přesnost jednotlivců a rovněž zde bodovali zlatou i stříbrnou. Branný víceboj, který je ještě čekal, už však nestihli. V mlze autobusem narazili do vlaku, který je z boku sestřelil. Výsledek nehody byl katastrofální: jedenáct sportovců a lékař zemřeli. Přežili jen dva účastníci - Bedřich Chudoba a právě Ivan Hoššo. On na sport nezanevřel a dal si dokonce závazek, že vyhraje Mistrovství světa, což se mu také za dva roky podařilo.

Ivan stále se smutným hlasem na událost vzpomíná a dodává: „Do Bulharska jezdím přímo na místo tragédie. Lidé mi říkají, ať to nedělám, že už nic nezměním. Podle mě si to ale ti kluci zaslouží a já je budu navštěvovat, dokud to půjde. Nic bych v životě neměnil, jen tu nehodu bych rád nějak zrušil, aby se nestala. Nejde to. Bohužel."

Jestli člen Síně slávy prostějovského sportu dostal tento „Boží úvěr" v podobě druhé šance, aby jej postupně svými úspěchy, oddaností i svědomitou prací splatil, můžeme říci, že v tomto ohledu byly všechny splátky uhrazeny. Ivan Hoššo je smutným, ale čestným hrdinou.

(jaz, mis)

Hlasování fanoušků o Hvězdu prostějovských médií skončilo

PROSTĚJOV Pouze do pátku 6. března mohla sportovní veřejnost e-mailem, poštou nebo předáním hlasovacího lístku ovlivnit, kdo se stane Hvězdou prostějovských médií. Vítěz bude známý v pátek 20. března, kdy se v prostorách Hotelu Tennis Club uskuteční slavnostní vyhlášení ankety Sportovec města Prostějova 2014.

„Počet návrhů je přibližně stejný jako v minulých letech, víc ale prozradit nemůžu. Příští rok hodláme využít i facebook, přece jen hodně lidí využívá sociální sítě. Nyní nám už na to nezbylo dostatek času, protože komise byla po podzimních komunálních volbách ustanovena poměrně pozdě," sdělil předseda sportovní komise Rady města Prostějova Pavel Smetana.

Vylosovaný hlasující se stejně jako v předešlých letech může těšit na desetidenní zájezd, cenu do soutěže věnovala cestovní kancelář VLHA Prostějov. Do odtajnění konečných výsledků ve všech kategoriích jedenáctého ročníku ankety zbývá ještě týden a půl. Jisté zatím je, že v hlavní kategorii se o vítězi rozhodne mezi trojicí Tomáš Berdych, Libor Jiroušek, Petra Kvitová.

O titul tým roku usilují ***volejbalistky VK Agel Prostějov, tenisté TK Agrofert Prostějov, boxeři BC DTJ Prostějov, raftaři Tomi-Remont Prostějov, basketbalisté Ariete Prostějov, parašutisté ASO Dukla Prostějov a lukostřelci z oddílu Lukostřelba Prostějov.***

Před rokem kraloval Tomáš Berdych a raftaři Tomi-Remont Prostějov v hlavních kategoriích, talentem roku se stal parašutista Bonifác Hájek, mládežnickým celkem mladší žákyně TJ OP Prostějov.

(jim)

ČESKÁ POJIŠŤOVNA
copymat www.copymat.cz authorized system partner Canon
VLHA Cestovní kancelář
TK plus

KDO KOUPÍ, NEPROHLOUPÍ...
ZAJISTĚTE SI NEJNIŽŠÍ CENU...
STAŇTE SE VĚRNÝM PŘEDPLATITELEM PROSTĚJOVSKÉHO VEČERNÍKU A ZAJISTĚTE SI V ROCE 2015 NIŽŠÍ CENU NEŽ NA VŠECH PRODEJNÍCH MÍSTECH! JEN U NÁS!!!
Prostějovský Večerník
MILUJEME VEČERNÍK

PŘEDPLATITELSKÝ KUPÓN
Objednávám předplatné PROSTĚJOVSKÉHO Večerníku na rok 2015
...ještě VĚTŠÍ PROSTĚJOVSKÝ Večerník + TVpohoda
Jméno a příjmení (firma)
Město PSČ
Ulice č.p.
Telefon
Předplatné chci uhradit:
☐ poštovní poukázkou ☐ bankovním převodem ☐ hotově
Vyplněný kupón zašlete nebo přineste osobně na adresu redakce:
Olomoucká 10, 796 01 Prostějov, tel.: 582 333 433, 608

AKCE PRODLOUŽENA!
Vzhledem k velkému zájmu našich věrných čtenářů se VEČERNÍK rozhodl, že možnost mít své OBLÍBENÉ NOVINY ve schránce KAŽDÉ PONDĚLÍ RÁNO a navíc o DVĚ KORUNY LEVNĚJI, bude prodloužena. ŠANCI TAK MÁTE JEŠTĚ PO CELÝ BŘEZEN! Pak už ale veškerá vymoženost tohoto druhu nemilosrdně skončí...
MOMENTÁLNĚ SI TAK MŮŽETE I NADÁLE OBJEDNÁVAT DVĚ VARIANTY PŘEDPLATNÉHO...
✓ PROSTĚJOVSKÝ Večerník s magazínem TV POHODA bez dárkových bonusů 750 Kč
✓ PROSTĚJOVSKÝ Večerník s magazínem TV POHODA + dárkové bonusy 850 Kč
výběr inzerce ZDARMA + poukaz na stříhání a foukání do Studia Jiří Malý + prezentace na webu www.vecernikpv.cz + lístek na sportovní utkání a další výhody během celého roku)
Neváhejte a objednávejte.
Akce platí do konce března 2015!!
Pište, volejte na tel. č. 582 333 433, 608 960 042 nebo se stavte osobně v redakci Večerníku na Olomoucké třídě 10 a zadejte si předplatné...

TREFA DO ČERNÉHO

Foto: internet

PROSTĚJOVŠTÍ HOKEJISTÉ ZÁŘÍ V EXTRALIZE

Kumstát vyhrál bilanci +/-, Venkrbec táhne Pardubice

PROSTĚJOV Na postup Jestřábů do extraligy si budou muset fanoušci ještě minimálně rok počkat, i tak se ovšem mohou místní hokejoví příznivci kochat pohledem na dění v nejvyšší domácí soutěži. Daří se totiž hned několika hokejistům s prostějovskými kořeny či současností.

Foto: internet

ných gólech Petr útočník ukázal, jak je lech základní části skon- Podruhé v řadě ovládl statistiku účasti na ledě při vstřelených a obdrže- Kumstát. Tato statistika je sledovaná hlavně u obránců, ale prostějovský pro svůj tým platný nejen v ofenzivě, ale i defenzivě. Po dvaapadesáti kočila na hodnotě +36, k tomu přidal ještě čtrnáct tref a dvacet přihrávek. Nyní už se však soustředí hlavně na blížící se play off proti Hradci Králové.

„Soupeře jsme si nevybírali, v play off je to o tom, jakou kdo bude mít aktuální formu. Oni předvádějí houževnatý styl, jsou dobří do obrany, drží svůj systém a nebude to nic jednoduchého. Gólů moc nedostávali," očekává třiatřicetiletý forvard napínavou bitvu.

A na čtvrtfinále se nově může těšit i duo Jestřábů v pardubických službách Matouš Venkrbec, Jaroslav Moučka. Oba hráči posílili Východočechy po úspěšné záchranářské lopotě v Prostějově a přinesli do týmu vítěznou náladu. Pardubice si v době jejich příchodu procházely těžkým obdobím a také v prvním utkání předkola to nebylo slavné, pak však duo mladých útočníků zavelelo k velkému obratu, který vedl ke třem výhrám v řadě a postupu do souboje s Litvínovem.

Nejprve na stadionu v Porubě, kde nuceně hrály své domácí zápasy Vítkovice, otevřel Moučka na konci třinácté minuty skóre povedenou kličkou gólmanovi, o jedenáct minut později pak již na 3:0 zvyšoval po Sýkorově přihrávce Venkrbec. Pětadvacetiletý forvard se svými výkony prosadil až do elitní formace a odvděčil se. „Bylo to skvělé. Klíčovým byl druhý zápas v Ostravě, od té doby zavládlo velké odhodlání, soudržnost a všichni jsme si věřili. Je to parádní pocit a skvělý zážitek. Kolik tomu všichni obětovali, to klobouk dolů," užíval si utkání.

Svůj příspěvek pak potvrdil i při obou domácích utkáních v ČEZ Areně. Nejprve se pod výhru 6:3 podepsal pojišťující pátou brankou, následně se při razítku mezi osmičku nejlepších celků sezony podílel na výhře 5:0 dvěma asistencemi.

„Zpočátku jsem byl nervózní, pak to ze mě spadlo. Kluci i trenéři mě podrželi, hrál jsem jen svou hru, nesnažil jsem se dělat nic jiného. Snad jsem přínosný byl," usmíval se.

V minulém týdnu se dostal do zájmu mnoha médií, zůstává však nohama na zemi. „Jsem prostějovským hráčem a jsem tam rád a spokojený. Nikam neutíkám a navíc je nutné prokázat kvalitu ve více zápasech než jen dvou třech. Každé utkání je pro mě obrovskou zkušeností," uvědomuje si.

O titul se utká ještě jeden hráč pevně spjatý s Prostějovem. A sice dres Komety oblékající Antonín Honejsek, jenž se v závěru základní části přesunul z prvního útoku zpět do třetího vedle Hynka Zohorny a Martina Dočekala. „V první lajně jsem byl jen záskok a bylo to tak domluvené, že se k nim opět vrátím. Měli jsme krátké volno a nyní už ladíme formu. Tréninky máme zaměřené na soupeře," hlásil na konci uplynulého týdne.

Částečně jásat může i poslední regionální zástupce na extraligovém ledě Ondřej Vitásek. Čtyřiadvacetiletý obránce zatím letos stihl v libereckém dresu pět branek a stejný počet přihrávek a jen těsně mu unikl vstup do předkola play off, ovšem hned první kolo skupiny o udržení rozhodlo o tom, že se Bílí Tygři vyhnou účasti v baráži. **(jim)**

Je to tady: „Koudy" jede na šampionát do Ameriky!

PROSTĚJOV Očekávané se stalo skutečností. Už od výkonů na mistrovství Evropy v malé kopané koncem listopadu v Černé Hoře jsme doufali, že záložník 1.SK Prostějov Jan Koudelka získá nominaci i na historicky první světový šampionát. Ten se uskuteční od 21. do 29. března v zámoří.

Foto: archiv Večerníku

„Dopadlo to dobře, protože mě vybrali," opáčil Honza na dotaz, jak to vlastně v Praze vypadalo. „Kromě tréninků jsme hodně koukali na video, jak se to vlastně v Americe hraje," popsal pondělní program soustředění.

Je totiž nutné poznamenat, že podobně jako třeba v hokeji jsou pravidla malého fotbalu v zámoří trochu jiná. Organizátoři dali dohromady jakýsi hybrid obou verzí, takže pečlivá teoretická příprava u videa měla své opodstatnění.

„Měli jsme příležitost k otestování, protože v prvním zápase jsme remizovali 3:3 a mohli si tedy vyzkoušet nájezdy na branku, na něž jsme vyhráli 4:3," vysvětlil jednu z odlišností prostějovský záložník. Další podstatnou změnou je délka hrací doby, která je 4x15 minut („Prostě basketmánie!," culil se Koudelka) místo 2x20 minut obvyklých v Evropě.

Celý širší kádr byl rozdělen na dvě skupiny, které po oba dny sehrály večer přípravná utkání s místními pražskými výběry. „Ve středu nám přišly maily s finální nominací, na šampionát pocestuje deset hráčů do pole a dva brankáři. Z tohoto počtu nás sedm hrálo na miniEuru v Černé Hoře a pět jsou nováčci," přiblížil hlavní parametry nominace Koudelka.

Výprava odlétá 20. března z Prahy, dva dny stráví v Las Vegas a na první zápas se Salvadorem přejíždí do Ontaria poblíž Los Angeles, kde sehraje i druhý duel s Kazachstánem. Domácí Američany pak vyzvou v San Diegu. Poté následuje play-off, kam naši borci, doufejme, postoupí.

První dvě kola proti olomouckým týmům tedy Koudelka v MSFL nestihne. (tok)

Šafářová letí za postupem do desítky, Kvitová bude v Indian Wells chybět

PROSTĚJOV Pouze 195 bodů dělí Lucii Šafářovou od postupu do první desítky světového žebříčku WTA. Prostějovská tenistka věří, že se jí průlom do Top Ten podaří na velkých turnajích, které se budou hrát ve Spojených státech amerických. Druhá nejlepší česká hráčka se představí v Indian Wells a Miami.

Loni na těchto podnicích v obou případech postoupila do 3. kola a nebude obhajovat velký počet bodů. „Před rokem jsem jako nasazená šla vždy rovnou do druhého kola a po postupu prohrála se Šarapovovou a Halepovou. Vlastně je to dobře, letos mám větší šanci připsat potřebný počet bodů," tvrdí Šafářová.

Hráčka TK Agrofert je aktuálně jedenáctá a sama si uvědomuje, že ke světové desítce má nejblíže v kariéře. Přesto si dopředu nespočítala, jaký výsledek jí otevře dveře mezi prestižní společnost. „Ani to nechci vědět. Budu hrát a snažit se vítězit," plánuje Šafářová.

V Indian Wells naopak bude chybět loňská osmifinalistka Kvitová, která se kvůli únavě z prestižního podniku odhlásila. „Je mi to líto, protože jde o jeden z nejhezčích turnajů v sezoně. Ale v posledních týdnech se cítím unavená. Nejsem schopná hrát na sto procent. Potřebuji dobít energii na další část sezony," prohlásila Kvitová.

Česká jednička pravděpodobně vynechá i Miami. Pokud se odhlásí i z této akce, přijde o 335 bodů. Bez problémů se přesto udrží mezi nejlepšími tenistkami světa.

Z prostějovských tenistek se v akci v minulém týdnu představila pouze Tereza Smitková. V mexickém Monterrey nestačila hned v úvodu na Francouzku Mladenovičovou. **(lv)**

Nohejbalisty posílí brněnský nahrávač

PROSTĚJOV Nohejbalisté TJ Sokol I Prostějov mají za sebou již dva měsíce přípravy na prvoligové boje. Bohužel přípravu do značné míry narušila chřipková epidemie a zranění Matkulčíka, který bude citelně chybět především v dorostenecké lize. Slabší účast na trénincích měla zásadní vliv hlavně na přípravu a souhru trojic, té se bude o to více věnovat trenér Richard Beneš v březnu.

Aktuální kádr ještě dozná s největší pravděpodobností menších úprav. Na post nahrávače přichází Zbyněk Botlo z Brna, jehož úkolem je nahradit na tomto postu dlouhodobě zraněného Drobila, od ledna marodícího Matkulčíka, Pírka, jenž překvapivě ukončil činnost, a pracovně zaneprázdněného Omelku. Botlo tak bude jediným mimoprostějovským hráčem v kádru, tím se nemůže pochlubit žádný jiný celek z první ligy.

S kterými hráči tedy Richard Beneš pro novou sezonu počítá? „Budou to ostřílení borci Tomáš Procházka, Jakub |Klaudy, Kamil Husařík, Jan Šlézar, Jan Valenta, zmíněný Zbyněk Botlo, Radek Omelka a dále mladí bojovnici a vesměs dorostenci Tomáš Roba, Jakub Ftačník, Marián Příhoda a Štěpán Karafiát. Není vyloučeno doplnění soupisky ještě o jednoho prostějovského hráče," vyjmenoval s tím, že o potenciální posile zatím raději více neprozradí. **(rb, jim)**

rubriky Večerníku

MAJSTRŠTYK

V třídenním souboji sice čeští tenisté na Austrálii nestačili, vítěznou daviscupovou premiéru si ale prožil Adam Pavlásek, jenž získal po boku Jiřího Veselého bod ve čtyřhře.

DEBAKL

Házenkářům Sokola II Prostějov se nepodařilo navázat na zdolání silných Napajedel a po týdenní zápasové pauze padli na vlastní palubovce s posledními Bohunicemi „B".

ČÍSLO VEČERNÍKU

3 031

Středeční výhrou nad Pardubicemi se basketbalistům Ariete Prostějov podařilo překonat hranici tří tisíc nastřílených bodů. Před nimi se to v tomto ročníku podařilo právě jen Východočechům.

VÝROK VEČERNÍKU

„PO SEZONĚ JSME SE BAVILI S PANEM LUŇÁKEM O KUBOVI ČUŘÍKOVI. JESTLI MÁ NĚKDO MILION DVĚ STĚ TISÍC NAVÍC, AŤ JE PŘINESE."

Sportovní manažer Jestřábů JIŘÍ VYKOUKAL pohovořil o skládání nového kádru pro první ligu

KOMETA VEČERNÍKU

MATOUŠ VENKRBEC

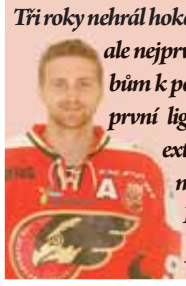

Tři roky nehrál hokej, po comebacku ale nejprve pomohl Jestřábům k postupu a udržení první ligy, poté si odbyl extraligovou premiéru a nyní za Pardubice také poprvé skóroval.

SONDA JIŘÍHO MOŽNÉHO

NEVDĚČNÁ ROLE FAVORITA

Od volejbalistek Prostějova se v domácích soutěžích neočekává nic jiného než výhra. A platí to v každém utkání, ať je soupeřem druhý nebo poslední tým tabulky. Tříbodová vítězství v lize a postupy v poháru jsou brána jako samozřejmost, nic jiného se neočekává. Pozornost tak vždy přitáhne spíše náhodná ztráta, která se ale koná maximálně několikrát za celou sezonu. V uplynulém týdnu se tak poprvé stalo v tomto soutěžním ročníku, když se hráčkám Ostravy podařilo v pondělní dohrávce zaskočit „Agelky". Neporazitelnost sice zůstala zachována, pro soupeře ovšem i ten jeden získaný bod měl takovou cenu jako klasická výhra. Ukazuje to na schopnost důkladně se připravit a nabudit na velkého soupeře a podat výkon na hranici možností, stejně tak je ale následně důležité potvrdit to i v duelech s méně atraktivními celky. V tomto často mívají slabší týmy trochu potíže a po těžko ubojovaném bodu pak také poměrně lacino ztratí, když není favorit až tak zřejmý.

REBELIE SE NEVYPLATILA

Před týdnem se hokejisté Havlíčkova Brodu dohodli s Mostem, že závěrečné utkání skupiny o udržení už neodehrají. Oficiálním důvodem byla velká marodka týmu z Vysočiny, tím skutečným ale zřejmě nechuť dohrávat rozhodnutou soutěž, zejména když sestup byl zcela neodvratný. A jejich rozhodnutí se jevilo i jako logické, proč přece hrát zbytečné utkání, když se dá ušetřit? Hokejový svaz byl ale nakonec jiného názoru, a přestože to chvíli vypadalo, že celou věc přejde jen formou kontumace, nakonec z toho byla pěkně tučná padesátitisícová pokuta. Klub tak nakonec nejenže ušetřil soupeři zbytečné cestování a vzdal se svých příjmů ze vstupného, pokud by tedy ještě nějací diváci přišli, navíc ještě musí při složité finanční situaci zaplatit poměrně vysokou částku. Kupříkladu za falšování podpisů, které se táhlo mnohem delší dobu, dostal oddíl jen dvojnásobný trest. A pro Jestřáby je jen dobře, že se rozhodli rozlučkový duel v Šumperku odehrát.

JESTŘÁBI TÁHNOU PARDUBICE

Je to nyní hodně neočekávaný, ale o to povzbudivější obrázek. Hokejistům Prostějova se prakticky po celou sezonu nedařilo, stále se pohybovali na posledních dvou pozicích a až do konce bojovali o záchranu, jsou to však nyní dva hráči Jestřábů, kteří táhnou extraligové Pardubice. Východočeši si na konci základní části procházeli dlouhou výsledkovou krizí a nakonec osm zápasů v řadě nevyhráli, prolomení této série se dočkali až v play off. A to když soupeře načal Jaroslav Moučka, poté se o vítěznou branku postaral Matouš Venkrbec. Téměř dvoumetrový a brzy promující prostějovský útočník prokazuje své schopnosti i nadále, bodoval už potřetí v řadě a také i díky jeho velkému přičinění se Pardubicím podařilo obrátit sérii s Vítkovicemi a postoupit dál. Dlouho nepříliš úspěšný ročník se tak pro oba během chvíle změnil v podařenou sezonu. V Prostějově se sice extraliga nehraje a zatím ani hrát nebude, ale opět se zvýšila šance, že i po roce zavítá Masarykův pohár právě sem na Hanou.

navštivte stále více oblíbenější internetové stránky www.vecernikpv.cz

TK plus
1501 9070060

ohlédnutí za fotbalovým podzimem z pohledu vyslancù prostìjovského regionu

• Konicko • Kralicko • Určicko
• Plumlovsko • Prostějovsko a další...

původní zpravodajství

pro Večerník
Jiří MOŽNÝ

Jarní část fotbalových soutěží už nelítostně klepe na dveře a regionálním mužstvům tak pomalu končí zimní spánek. Nastává čas na finále celé přípravy pro zbytek ročníku a ke svému cíli se blíží i seriál Prostějovského Večerníku ohlížející se za podzimním děním na zelených trávnících.

Po úvodním ohlédnutí za mužskými i mládežnickými soutěžemi, vložené příloze věnované působení 1.SK Prostějov v Moravskoslezské fotbalové lize a po připomenutí určického boje o únik z divizního dna se o svůj prostor přihlásil krajský přebor. Nejprve jsme naservírovali pohled do tabulek i statistik soutěže a podrobnou analýzu Kralic na Hané, týden nato jsme se zaměřili na Konici a Klenovice na Hané. Posléze se dočkali fanoušci Lipové, Čechovic a Mostkovic, přišla totiž chvíle pro I.A třídu, v níž má Prostějovsko tři úspěšné zástupce. Ke slovu přišla i osmička regionálních zástupců v I.B třídě, tedy Plumlov, Otinoves, Kostelec na Hané, Pivín a Vrchoslavice v „A" skupině, Protivanov, Jesenec, Hvozd v „B" skupině.

Nyní nastává podrobnější rozbor zástupců v soutěžích pořádaných Okresním fotbalovým svazem Prostějov. Nejprve to byly dva díly věnované okresnímu přeboru mužů, poté stejné kvantum místa dostala i III. třída. Minule jsme poprvé nakoukli i do nejnižší mužské okresní soutěže, nyní toto okénko uzavírá pohled na druhou polovinu tabulky v podobě Brodku u Prostějova „B", Biskupic, Přemyslovic „B", Doloplazů, Ivaně a Želče. Vracíme se i k vystoupení čechovických dorostenců při jejich premiérové půlsezoně v divizi. Už příště se dočkají fotbalistky Kostelce na Hané a Mostkovic.

TABULKA IV. TØÍDY PO PODZIMNÍ ÈÁSTI:

	Mužstvo	Z	V	R	P	S	B	+/-	
1.	TJ Jiskra Brodek u Konice	11	10	1	0	60:7	32	1	(13)
2.	TJ Sokol Plumlov „B"	11	9	2	0	48:10	30	1	(11)
3.	TJ FC Kostelec na Hané „B"	11	8	1	2	58:20	25	0	(7)
4.	TJ Pavlovice u Kojetína	11	7	1	3	36:23	22	0	(7)
5.	Sokol Tvorovice	11	5	2	4	32:20	18	1	(2)
6.	TJ Sokol Vrahovice „B"	11	6	0	5	28:38	18	0	(3)
7.	TJ Sokol Brodek u Prostějova „B"	11	5	1	5	35:34	17	1	(1)
8.	TJ Biskupice	11	3	1	7	15:37	11	1	(-8)
9.	TJ Sokol Přemyslovice „B"	11	3	0	8	14:25	9	0	(-6)
10.	FC Moravia Doloplazy	11	3	0	8	18:44	9	0	(-6)
11.	Sokol Ivaň	11	2	0	9	10:45	6	0	(-12)
12.	TJ Želeč	11	0	1	10	9:60	1	0	(-17)

TABULKA DOMA:

1.	Brodek u Konice	6	6	0	0	43:2	18
2.	Kostelec „B"	6	5	1	0	34:4	16
3.	Plumlov „B"	6	5	1	0	22:6	16
4.	Pavlovice	5	5	0	0	25:4	15
5.	Vrahovice „B"	5	4	0	1	14:8	12
6.	Brodek „B"	5	3	1	1	20:9	11
7.	Biskupice	6	3	1	2	13:13	11
8.	Tvorovice	5	3	0	2	19:9	9
9.	Přemyslovice „B"	5	3	0	2	12:8	9
10.	Ivaň	6	2	0	4	7:17	6
11.	Doloplazy	5	1	0	4	10:25	3
12.	Želeč	6	0	1	5	7:32	1

TABULKA VENKU:

1.	Brodek u Konice	5	4	1	0	17:5	14
2.	Plumlov „B"	5	4	1	0	26:4	14
3.	Kostelec „B"	5	3	0	2	24:16	9
4.	Tvorovice	6	2	2	2	13:11	9
5.	Pavlovice	6	2	1	3	11:19	7
6.	Brodek „B"	6	2	0	4	15:25	6
7.	Vrahovice „B"	6	2	0	4	14:30	6
8.	Doloplazy	6	2	0	4	8:19	6
9.	Přemyslovice „B"	6	0	0	6	2:17	0
10.	Biskupice	5	0	0	5	2:24	0
11.	Ivaň	5	0	0	5	3:28	0
12.	Želeč	5	0	0	5	2:28	0

Pořadí střelců:

21 – Radim Žondra (Brodek u Konice), 16 – Petr Merta (Kostelec na Hané „B"), 15 – David Trajer (Plumlov „B"), 14 – Petr Piňos (Brodek u Prostějova „B"), 10 – Jakub Jozek (Doloplazy), Evžen Sovík (Plumlov) „B", Pavel Svoboda (Pavlovice), 9 – Vincenc Hauer, 8 – Vojtěch Svoboda, 6 – Hubert Burget (všichni Brodek u Konice), Ondřej Černý (Plumlov „B"), Petr Klobouk, Jan Typner (oba Brodek u Prostějova „B"), Petr Kolečkář (Tvorovice), Martin Kučera (Vrahovice „B"), Michal Vařeka (Kostelec na Hané „B").

Hráči s nejvíce žlutými kartami:

4 – Radim Žondra (Brodek u Konice), Přemysl Emperger (Pavlovice), Martin Pěček (Ivaň), Štefan Kašík (Tvorovice), 3 – Imrich Duplinský (Biskupice), Pavel Svoboda (Pavlovice), Petr Klobouk (Brodek u Prostějova „B"), Martin Kutáč (Ivaň), Pavel Kiška (Plumlov „B"), Oldřich Kovář (Přemyslovice „B"), Petr Kolečkář, Jaroslav Králík (oba Tvorovice), Tomáš Kupčík (Želeč).

Hráči s nejvíce červenými kartami:

1 – Jakub Nakládal (Doloplazy), Josef Netopil (Želeč).

Přehled karet jednotlivých týmů:

Biskupice	8	0
Brodek u Konice	18	0
Brodek u Prostějova „B"	10	0
Doloplazy	15	1
Ivaň	13	0
Kostelec „B"	8	0
Pavlovice	18	0
Plumlov „B"	9	0
Přemyslovice „B"	9	0
Tvorovice	19	0
Vrahovice „B"	10	0
Želeč	13	1

Domácí návštìvnost:

431 – Brodek u Konice, 430 – Želeč, 381 – Plumlov „B", 275 – Brodek u Prostějova „B", 259 – Vrahovice „B", 257 – Kostelec na Hané „B", 227 – Biskupice, 220 – Ivaň, 215 – Přemyslovice „B", 213 – Doloplazy, 200 – Pavlovice u Kojetína, 153 – Tvorovice.

VEÈERNÍK V NOVÉM I SE SPORTEM
•• celobarevné vydání
•• více sportu
•• více informací
•• více fotografií

Doloplazy trápily sezónní práce

Devět bodů za tři vítězství přisoudilo fotbalistům Morávie Doloplazy desáté místo. *Foto: archiv klubu*

Až na třetím místě od konce dokončili podzimní část fotbalisté oddílu FC Morávia Doloplazy. Na podzim se jim podařilo zdolat jen Ivaň, Biskupice a Želeč, ostatních osm soupeřů bylo nad jejich síly. Stejně jako deváté Přemyslovice „B" tak získaly jen devět bodů, osmé Biskupice jsou vzdáleny na dva body.

„S bídou jsme se scházeli v jedenácti lidech, je to ale dáno dobou. Zájem o fotbal u mladých upadá, navíc nám čtyři pět hráčů základní sestavy pracuje v zemědělství, takže během sezonních prací nebyli k dispozici ani o víkendu," poukázal předseda klubu Petr Štěpánek.

V minulosti se v obci hrála vyšší soutěž, ale v nedávné době také mužstvo několikrát skončilo na posledním místě. „Jsme malý klub, nejsou lidi. Zranil se nám nejlepší střelec loňské sezony Jakub Jozek a dlouhodobě také řešíme post trenéra. Jsme bez něj už rok a kluci potřebují někoho, kdo to povede. Já jsem vypomáhal spíše hráčsky," podotkl.

Změnit by se naopak mohl kádr, v hledáčku jsou totiž dva hráči a na seznamu přání je ještě post gólmana. „Ten náš je právě jedním z těch, kteří pracují v zemědělství, a chyběl nám proti Brodku u Konice, Plumlovu „B" i Kostelci „B". Co se týče zimní přípravy, trénujeme v němčické hale a máme za sebou první přátelák s Uhřičicemi, nyní bychom chtěli hrát každou neděli až do jara," nastínil Štěpánek.

Mužstvu se příliš nedařilo v útoku, celkem osmnáct branek si mezi sebe rozdělilo pět hráčů. Zcela skóroval desetkrát, Nakládal pětkrát a Fišer, Slavíček i Žvátora jednou.

Před jarní částí je ale oddílový šéf optimistou, neboť období sklizní nebude na pořadu dne. „Chtěli bychom se posunout dopředu, cílem je lepší střed. Nynějších devět bodů není dobrých, ale jaro to snad zlepší. Snad se bude scházet více lidí," zmínil s tím, že herně na něj ze všech soupeřů udělal největší dojem Kostelec na Hané „B".

Poděkování předsedy oddílu patří všem, kteří chodí na tréninky a zápasy a cílem je udržet chod, co nejdéle to půjde. „Máme obavy, že jakmile to jednou skončí, tak už se to nerozjede. Takto přemýšlejí i ostatní, třeba v Želči, Nezamyslicích ‚B', Pivínu ‚B'. Bohužel ubývá těch, kteří mají fotbal rádi," posteskl si Petr Štěpánek.

Brodek u Prostějova „B" předvedl brankostroj

Nejúspěšnějším týmem druhé poloviny tabulky IV. třídy OFS Prostějov se stali hráči Brodku u Prostějova „B". Ti zaznamenali vyrovnanou bilanci pěti výher, jedné remízy proměněné v penaltové vítězství a pětice porážek. A jako poslední se také dočkali kladného skóre, když nastříleli o jednu branku více, než obdrželi.

„S podzimní částí můžeme být vcelku spokojeni. Přáli jsme si být kolem středu tabulky, to jsme splnili. A kdybychom uhráli hned v prvním kole lepší výsledek ve Vrahovicích, kde jsme po poločase vedli 2:0, ale gólem z poslední minuty jsme prohráli, mohli jsme být ještě o dvě příčky výš," bilancoval hrající trenér Jaroslav Bureš, jenž se mužstva ujal společně s Přemyslem Sloukou a Radkem Kolaříkem.

Vstup do sezony se sice fotbalistům nepodařil a po úvodní porážce 2:3 ve Vrahovicích „B" přišla další prohra 3:5 v Pavlovicích. Úspěšný rozstřel s Tvorovicemi a vítězství 2:1 ale vše úspěšně nastartovalo. A následovaly hned tři zápasy s plným bodovým ziskem. Nejprve 4:3 na půdě přemyslovického „béčka", poté 4:2 v Biskupicích a na závěr 6:0 s Želčí.

Proti nejlepšímu triu se Brodku u Prostějova „B" uspět nepodařilo a prohráli 1:7 na trávníku rezervy Plumlova, 1:4 v „brodeckém derby" s Brodkem u Konice a 1:5 na hřišti Kostelce na Hané „B". Toto trio porážek přerušila jen výhra 7:1 nad Ivaní. A zcela na závěr v dohrávce výsledek 7:3 nad Doloplazy.

„Bylo vidět, že Brodek u Konice byl asi nejlepší. Naše utkání bylo poměrně vyrovnané, oni ale proměňovali šance. Plumlov má také hodně dobrý mančaft. Zrovna tam byla chyba, že hrálo současně naše 'ácko' i 'béčko' a měli jsme značně oslabenou sestavu, takže jsme byli nedůstojným soupeřem," přiblížil souboje se špicí tabulky.

Nejpilnějším v překonávání soupeře se ukázal Petr Piňos, ten patří se čtrnácti zásahy mezi vůbec největší kanonýry celé soutěže. Úspěšnější bylo jen celkově trio fotbalistů, kteří hájí barvy Brodku u Konice, Kostelce na Hané „B" a Plumlova „B". Nebezpečím pro soupeře ale byla i řada jeho spoluhráčů. Vždyť Petr Klobouk s Janem Typnerem nasázeli po šesti brankách, Tomáš Bureš dokázal skórovat pětkrát. A prosadilo se i dalších sedm hráčů, takže při poměření ofenzivy patří brodeckému „béčku" pátá příčka.

„Branek jsme dali až až, nevím ale, jak to bude nyní. Piňos prý možná odejde do Plumlova, uvidíme, jak to dopadne, případně bychom ho museli nahradit. Potenciál má Tomáš Bureš, ten je ale hodně pracovně vytížen," přemítal Jaroslav Bureš.

Zimní příprava probíhá společně s „A"-týmem a v silách je podle trenéra zabojovat na jaře o páté šesté místo. „Bude záležet, jak se budeme scházet. Polovina hráčů jsou čtyřicátníci, pak tam máme čtyři pět dorostenců a zbytek plus minus třicatníky, kteří sbírají starty i v 'ácku'," podotkl. Na konci uplynulé sezony nebyl brodecký výběr daleko od postupu. Skončil sice na čtvrtém místě, ale nakonec postupovaly hned tři celky a Čechy pod Kosířem na tom byly jen o čtyři body lépe. To byl nejlepší výsledek tohoto celku za poslední roky, předtím hráčům Brodku patřily spíše pozice v dolní části. Toho se letos nemusejí hráči až tak moc obávat. Nejbližší z pronásledovatelů v podobě Biskupic ztrácí šest bodů, ještě výrazněji zaostávají zbývající čtyři celky.

Biskupice chtějí z osmé pozice výš

Osmé místo, tři plné výhry, jedna penaltová a sedm porážek po devadesáti minutách. Taková je bilance FC Biskupice po jedenácti duelech IV. třídy OFS Prostějov. A také skóre je výrazně pasivní, fotbalisté tradičního účastníka této soutěže nastříleli o dvaadvacet branek méně, než sami inkasovali.

„Podzim nám vůbec nevyšel, představovali jsme si ho líp. V létě ale přišlo asi pět nových kluků a chvíli to trvá, než si vše sedne. Ke konci už to tak bylo lepší, potřebovali se zapracovat. Navíc je to dáno i tím, jak se sejdeme, jak to mají kluci s prací," hodnotil člen biskupického kádru Jiří Dočkal.

Hráčům se nevydařil hned vstup do soutěže, nutno ale podotknout, že měli velice obtížné rozlosování. V prvním kole prohráli 2:3 ve druhém Plumlově „B", následně 2:5 s vedoucím Brodkem u Konice a poté 0:8 u třetího Kostelce na Hané „B". Pak teprve přišla první výhra nad Ivaní 2:1, kterou však opět následovala trojice porážek – s Vrahovicemi „B", Brodkem u Prostějova „B" a Tvorovicemi.

„Podepsalo se to na nás, čekali jsme lepší začátek. Třeba Brodek u Konice byl velice dobře sehraný, má tam kluky z vyšších soutěží a je to poznat. Tipl bych ho na postup, ale třeba i Kostelec ‚B' byl silný. U ‚béček' je to ale i o tom, jestli si udrží hráče," ohlížel se Dočkal za nepovedeným vstupem.

Během zimní přestávky kádr dalších změn nedoznal a sestava se schází pravidelně v sobotu na umělém povrchu v nedalekých Kralicích, v plánu jsou pak hned dva zápasy s tamějším „béčkem" a jeden s Bedihoští.

„Cílem pro jaro je posunout se výš, osmé místo není adekvátní. Zkusíme pokračovat v tom, co jsme předváděli poslední tři zápasy. A pokud se budeme scházet, mohli bychom vystoupat k pátému místu," odtajnil ambice.

Horní řada zleva: Duplinský Imrich, Trávníček Milan, Halenka Martin, Fečo Pavel, Hemmr Luděk, Trávníček Martin, Leskovec Martin, Smýkal Martin, Kovařík Lukáš, Králíček Jakub, Králíček Jiří. **Prostřední řada zleva:** Bukovec Miroslav,Králíček Jaroslav, Flický Zdeněk, Dočkal Jiří. **Spodní řada zleva:** Pospíšil Jiří, Flický David. *Foto: Lenka Nováčková*

Základem je zvládnout start jarní části lépe než na podzim, tedy bodovat hned na úvod proti Pavlovicím a Želči. „Musíme získat víc než žádný bod, jinak by na nás sedla deka a těžko bychom se z toho vyhrabávali. Pavlovice budou těžkým soupeřem, pokud ale bude vše v pořádku, tak bychom mohli něco uhrát a pak vyhrát v Želči," nastínil plány Jiří Dočkal společně s poděkováním všem, kteří se o biskupický fotbal starají, a obci za podporu.

Přemyslovice „B" před sezonou hodně omladily

Stejně jako v předešlých sezónách, tak i tentokrát patří Přemyslovice „B" k celkům z dolní poloviny tabulky IV. třídy OFS Prostějov. Aktuální situace je ale přece jen trochu odlišná, v létě totiž klub nepřihlásil dorostence, takže se této mládežnící přesunuli mezi dospělé. I s jejich pomocí se podařilo získat tři výhry v jedenácti případech.

„Čekali jsme o tři až šest bodů víc, před sezonou k nám ale přišla spousta mladých kluků a zvykají si na mužskou soutěž. Relativně jsme tak spokojeni," bilancoval kouč výběru Stanislav Tylšar.

Společně zvládli porazit 3:0 Ivaň, 4:0 Doloplazy a 2:1 Želeč, hlavním problémem celku ale byla právě koncovka. Jedenáct zápasů totiž přineslo celkově pouze čtrnáct nastřílených branek a v pěti střetnutích Přemyslovičtí ani jednou neskórovali.

„Už posledních pár let nemáme žádného střelce a nerýsuje se žádný ani v dorostu. Musíme si ale někoho vychovat. Hodně nám v tomto pomohli Olda Kovář a Kamil Růžička, kteří ještě loni hráli za ‚ácko,'" zmínil Tylšar.

Naopak nyní přes zimu se žádné změny nerýsují, nikdo neodchází ani nikdo nepřichází. „Momentálně ‚ácko' i ‚béčko' trénují pospolu, scházíme se v úterý, středu a pátek, osm až devět kluků chodí. Stále mají zájem, takže s účastí můžeme být spokojeni," sdělil s potěšením.

Proti celkům z čela tabulky pozoroval patrný rozdíl, další utkání ale byla vyrovnaná. „S těmi nejlepšími jsme se měřit nemohli, někdy jsme ale měli smůlu a prohráli jsme o jeden dva góly. Doplatili jsme na střeleckou nemohoucnost," upozornil.

I pro příští rok pravděpodobně v Přemyslovicích přihlásí jen žáky, co se „B"-týmu týče, ve zbytku sezony je ambicí polepšit si ze současné deváté pozice. „Chtěli bychom jít o jedno dvě místa výš, když se to ale nepodaří, nevadí. Hlavně aby si mladí zahráli a zvykli si na mužský fotbal. Nechtěli bychom ale klesnout, máme na to, abychom celky pod námi porazili i na jaře," je přesvědčen Stanislav Tylšar.

Porci zbývajících jedenácti střetnutí zahájí Přemyslovice „B" v neděli 5. dubna proti Plumlovu „B".

Ivani v první půlsezoně zvlhl střelecký prach

Ani ne dva roky po své účasti ve III. třídě OFS Prostějov se nacházejí fotbalisté Ivaně na chvostu nejnižší okresní soutěže. Na podzim 2014 se jim výsledkově nevedlo téměř vůbec a svědčí o tom nejen pouhých šest bodů, ale i také jen deset nastřílených branek. Horší bilanci zaznamenali jen hráči Želče, takže Sokolu Ivaň patří až předposlední pozice.

Ivani nevyšel hned úvod ročníku, když v prvních třech neskórovali ani jednou a premiérové trefy se dočkali až při čtvrtém pokračování. Ani to jim ale nepřineslo nic jiného než porážku. Postupně tak přišly výsledky 0:5 s Tvorovicemi, 0:3 na trávníku přemyslovického „béčka" i doma proti Doloplazům, v Biskupicích z toho byla těsná prohra 1:2.

Sérii se podařilo přerušit až následně doma proti Želči, z tohoto souboje vytěžila Ivaň vítězství 5:0. Byla to však na celý další měsíc jediná radost. I proto, že se fotbalisté střetli s vedoucí čtyřkou, která jen výjimečně ztrácela body.

Nepřekvapily tak porážky 1:4 na hřišti rezervy Plumlova, 0:3 s Brodkem u Konice, až 0:12 v Kostelci na Hané s tamějším „B"-mužstvem a 1:6 Pavlovicemi. A potvrdila to i prohra 1:7 u Brodku u Prostějova „B". Mírnou úlevu tak až v úplně posledním kole celé podzimní části přineslo zdolání Vrahovic „B" v poměru 1:0.

Špatné výsledky souvisí zejména s poměrně neúspěšnou ofenzivou, výjimkou byl pouze pětigólový Jan Trasoň. A mimo něj se prosadilo už jen jedenkrát pět jeho spoluhráčů, takže mužstvo jen s odřenýma ušima nastřádalo dvouciferný počet branek.

Při pohledu na tabulky a statistiky není předposlední pozice překvapivá. Na cizích hřištích nezískala Ivaň stejně další tři celky ani bod, dala druhý nejnižší počet branek a naopak sama inkasovala druhé největší množství z dvanácti účastníků. A z toho také vyplynulo, že hned deset soupeřů získalo více bodů. Druhou polovinu ročníku zahájí hráči reprezentující obec s přibližně pětistovkou obyvatel o Velikonocích na půdě vrahovického „béčka", doma se premiérově představí o týden později proti Brodku u Prostějova „B".

Želeč nechce po sezoně uzavírat tabulku

Pouze jednou za celou první polovinu sezony se podařilo fotbalistům Želče ukořistit bod. A byl to navíc právě jen jeden bod za remízu po devadesáti minutách s Tvorovicemi, všichni ostatní soupeři nastříleli vždy minimálně o branku více. Výsledkem je tak aktuální poslední místo a nelichotivé skóre 9:60.

„Na jaře jsme dostávali hodně gólů, teď na podzim se to už trochu srovnalo. Musíme se zatím spokojit s tím, že už jsme neprohrávali až tak vysoko. Na jaře jsme měli nevýhodu v nesehranosti, teď k nám sestoupily čtyři celky a ty nešlo obehrát," ohlížel se za skončeným kalendářním rokem sekretář oddílu Antonín Remeš.

Před začátkem současné sezony převzal mužstvo kouč Miroslav Chalupa, nyní došlo i k další konsolidaci samotného kádru. „Podařilo se nám to poskládat, získali jsme nějaké hráče na hostování a přestup. Tým teď má perspektivu, když tedy kluci budou chtít a bude je fotbal zajímat," myslí si funkcionář Želče.

Práním tak je, aby jaro bylo výrazně lepší a podařilo se vylepšit současnou pozici. ***„Máme schopný omlazený kádr, který by měl něco uhrát. Z posledního místa bychom se chtěli dostat kousek výš.*** Uvidíme, jak chytneme začátek. První kolo hrajeme s Doloplazy, proti nimž jsme vždy vyhrávali," věří v úspěšný úvod.

Na podzim Želeč schytala dvouciferné debakly s celou vedoucí trojicí, když její zápasy skončily postupně tři víkendy po sobě 1:10 s Plumlovem „B", 0:13 s Brodkem u Konice a 1:11 s Kostelcem na Hané „B". Třeba duely s Pavlovicemi, Přemyslovicemi „B" a Biskupicemi však skončily jen o gól a s Doloplazy o dva.

Starostí směrem do budoucna je uvadající situace v mládeži, potýkají se s tím i v Želči, která nemá žádné družstvo dorostu, žáků či přípravky. „Hráčů ubývá a z domácích zdrojů máme polovinu. Dětí je málo a navíc ztrácí zájem o fotbal jako takový. Jsme nespokojeni i s FAČRem, která nám dává zabrat. Končit ale nehodláme a budeme fungovat, co nejdéle to půjde," ubezpečil sekretář TJ Želeč Antonín Remeš.

Čechovický dorost poznává divizi, starší atakují desítku

Na počátku června loňského roku se mohlo na čechovickém trávníku hodně slavit. Nepostaralo se o to sice „ácko", které se zatím vytouženého postupu do krajského přeboru nedočkalo, o historický zápis se ale postarali dorostenci. Těm se podařilo kralovat celému krajskému přeboru a vybojovali si právo účasti v moravskoslezské divizi. Vedení oddílu se této šance rozhodlo využít a v uplynulých měsících si tak mládežníci odbyli premiérovou půlsezonu ve třetí nejvyšší domácí soutěži své věkové kategorie.

„Snažíme se dávat šanci i hráčům z menších klubů, ať si třeba formou střídavých startů vyzkouší divizi. S mládeží se dá pracovat a skupina lidí, kterou dále tvoří Luděk Piňos, Josef Liška, František Mikulka, Radek Kravák, Jiří Jančík, David Pavlík, plní své úkoly. A mé poděkování patří i rodičům a vedení Sokola Čechovice," užival si vydařené první části ročníku hlavní kouč Jaroslav Liška.

Staršímu dorostu patří po podzimní části jedenáctá pozice, ke které hráče nasměrovala čtyři vítězství, dvě remízy a osm porážek. A mohlo to být ještě lepší, do desátého kola se jim totiž podařilo i přes porážku 2:9 v Havířově získat třináct bodů.

„Podařilo se nám vyhrát nad hranickým favoritem 4:2, zranilo se nám ale šest hráčů a od jedenáctého kola jsme hráli s až šesti hráči ročníků 1998 a 1999. Tím jsou dány naše nevyrovnané výsledky, ale ve Vsetíně jsme hráli 0:0, když jsme nastřelili čtyři tyčky a jedno břevno, bylo to velice kvalitní utkání," přiblížoval závěr podzimu.

Celkově tak panuje spokojenost, i díky tomu, že tu mohou nastupovat i hráči ročníku 1996. „Jsme nováček a nezklamali jsme. Mým tajným cílem bylo patnáct bodů, máme jich čtrnáct. Jsem spokojen s výsledky, i když některé byly kruté. Třeba v případě Havířova se projevila dlouholetá spolupráce s okolím, kvalita soupeře byla obrovská," hovořil Liška.

Blízko bodům byly Čechovice i proti Vítkovicím „B". Tehdy se jim ale nadějný stav 2:2 po poločase nepodařilo zúročit a padly 2:5. „Mohli jsme vést 4:0, ale bylo neskutečné, co jsme neproměnili. A zaplatili jsme za to, do čeho domácí kopli, z toho byl gól. Hráli jsme ale na dvanáctitisícovém stadionu a skvělém trávníku, to pro kluky byl skvělý zážitek," vyprávěl úspěšný trenér.

Oproti nejvyšší krajské soutěži spatřoval obrovský rozdíl, i proto neočekával atakování nejvyšších pozic. „Hra, rychlost, kvalita soupeřů byla neporovnatelná. Před sezonou nám odešlo dvanáct hráčů, právě ti to předtím vykopali. Museli jsme přeobsadit šest sedm postů a povedlo se nám to. Měl jsem z toho větší obavy, ale přístup kluků byl skvělý a docela jsme to zvládli," chválil svěřence.

Kladně hodnotil i vystoupení mladšího dorostu. Ten je sice s jednou výhrou a dvěma remízami zcela poslední, na Opavu ale ztrácí jen dva body a na Havířov čtyři.

„Vlastně jsme postoupili z krajského přeboru žáků. Zůstali jsme nohama na zemi, očekávali jsme velký rozdíl mezi soutěžemi. Máme tam dva hráče ročníku 1998, zbytek tvoří 1999 a 2000. Mužstvo ale budujeme už tři roky a přináší to výsledky. Přehrávali jsme některé soupeře a do pětasedmdesáté minuty to bylo dobré. Celý tým má potenciál, soupeři ale měli starší hráče," hodnotil Jaroslav Liška.

V létě i v zimě absolvoval s hráči úspěšné soustředění v Jeseníkách, v Malé Morávce je s podmínkami a péčí velice spokojen. „Vážíme si tamější péče, máme tam k dispozici tělocvičnu, posilovnu, saunu, bazén, můžeme chodit na běžky. A potěšitelný je i zájem kluků, letos jich jelo hned pětatřicet," mohl se usmívat trenér dorostenců Sokola Čechovice.

Pod tyto výsledky se podepsali převážně kmenoví hráči oddílu, výjimek je jen několik. Ve starším dorostu gólman Patrik Zapletal z Mostkovic a obránci Martin Surma, Patrik Synek z 1.SK Prostějov. Ty by teď měla doplnit trojice Havelka, Cita, Kořenek z Přemyslovic. A mezi jejich mladšími kolegy je to přibližně desítka jmen.

„Každé mužstvo potřebuje mládež. Je to o lidech a o tom, co chtějí pro ni udělat. Stále jsem optimistou. A co se týče zbytku sezony, u staršího dorostu je naším cílem skončit do dvanáctého místa. Hrajeme osmkrát doma a šestkrát venku, v silách to je. Chtěli bychom získat aspoň stejný počet bodů jako na podzim," podotkl Jaroslav Liška s tím, že u mladšího dorostu je přáním posun o jednu až dvě příčky nahoru.

MSDD, SK. „E", STARŠÍ:

1.	SK Uničov	14	13	0	1	69:22	39
2.	SK Hranice	14	11	1	2	42:15	34
3.	1.FC Přerov	14	10	2	2	40:17	32
4.	MFK Havířov	14	10	1	3	61:31	31
5.	FK Kmov	14	9	0	5	49:28	27
6.	FK Jeseník	14	9	0	5	37:35	27
7.	FC Vsetín	14	6	2	6	16:29	20
8.	1.BFK Frýdlant n/O	14	5	4	5	37:35	19
9.	TJ Val. Meziříčí	14	6	1	7	32:35	19
10.	FKS Opava	14	5	0	9	29:31	15
11.	**Sokol Čechovice**	**14**	**4**	**2**	**8**	**17:47**	**14**
12.	FK Šumperk „B"	14	2	3	9	24:51	9
13.	MFK Vítkovice „B"	14	2	2	10	26:45	8
14.	FK Nový Jičín	14	2	1	11	9:32	7
15.	SK Sulko Zábřeh	14	1	1	12	14:49	4

MSDD, SK. „E", MLADŠÍ:

1.	SK Hranice	14	12	2	0	44:4	38
2.	1.FC Přerov	14	12	1	1	58:3	37
3.	TJ Val. Meziříčí	14	11	2	1	60:14	35
4.	MFK Vítkovice „B"	14	8	2	4	33:33	26
5.	FK Šumperk „B"	14	7	3	4	36:22	24
6.	FK Nový Jičín	14	7	1	6	26:27	22
7.	SK Uničov	14	6	3	5	27:20	21
8.	FK Kmov	14	6	3	5	33:36	21
9.	FK Jeseník	14	5	1	8	40:44	16
10.	SK Sulko Zábřeh	14	5	1	8	26:39	16
11.	FC Vsetín	14	4	3	7	24:27	15
12.	1.BFK Frýdlant n/O	14	3	1	10	20:47	10
13.	MFK Havířov	14	3	0	11	18:65	9
14.	FK Slavia Opava	14	2	1	11	17:44	7
15.	**Sokol Čechovice**	**14**	**1**	**2**	**11**	**9:46**	**5**

Před pár týdny absolvovali mladší i starší dorostenci Sokola Čechovice úspěšné zimní soustředění v Malé Morávce. *Foto: archiv klubu*

Stavěci regionálních zástupců:

TJ SOKOL BRODEK U PROSTĚJOVA „B":
14 - Piňos Petr, 6 - Klobouk Petr, Typner Jan, 5 - Bureš Tomáš, 2 - Gamberský Petr, Matoušek Jaromír, Petlák Ivo, Slouka Přemysl, 1 - Brátel Jaroslav, Dračka Jaroslav, Zatloukal Leopold.

TJ BISKUPICE:
5 - Dočkal Jiří, 2 - Kovařík Lukáš, Trávníček Milan, 1 - Bukovec Miroslav, Duplinský Imrich, Králíček Jakub, Králíček Jiří, Navrátil Jan, Trávníček Martin.

TJ SOKOL PŘEMYSLOVICE „B":
5 - Růžička Kamil, 2 - Kröner Petr, 1 - Grulich Radek, Horníček Miroslav, Jurník Lukáš, Kovář Oldřich, Rozsíval Josef, Tyl Martin, Vybíral Lukáš.

FC MORÁVIA DOLOPLAZY:
10 - Jozek Jakub, 5 - Nakládal Jakub, 1 - Fišer Vladimír, Slavíček Jan, Žvátora Tomáš, Buchta František.

SOKOL IVAÒ:
5 - Trasoň Jan, 1 - Černý Daniel, Kroupa Martin, Ledvina Josef, Říháček Jan.

TJ ŽELEÈ:
3 - Dokoupil Pavel, 2 - Božičevič Mojmír, Sochor Jiří, 1 - Musil Tomáš, Zámoravec Sergej.

AKCE PRODLOUŽENA
VÁŠ OBLÍBENÝ VEČERNÍK o DVĚ Koruny LEVNĚJI
Jak na to? Nalistujte stranu 28

Z OTCE NA SYNA aneb KTERAK NOVINÁŘ ZPOVÍDAL NOVINÁŘE

„Dřív stačila k práci tužka, notes a psací stroj," vzpomíná nestor sportovního zpravodajství Vlastimil Kadlec

v rámci exkluzivního interview se ptal

Michal KADLEC

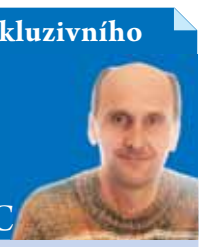

PROSTĚJOV Na tuto chvíli jsem čekal čtvrtstoletí. Přesvědčit vlastního otce, notabene též novináře, k rozhovoru, a ještě k tomu do konkurenčních novin, to se hned tak nepodaří. I když se naše životní cesty poněkud vzdálily, jedno nemohu zapřít - to co teď dělám, jsem se naučil od něj! Vlastimil Kadlec *(na snímku)* je nestorem sportovního zpravodajství v regionu a vypočítávat, kolik akcí a areálů ve svém životě navštívil, jaký počet zápasů viděl na vlastní oči, načež kolikrát pak uhodil do psacího stroje, později klávesnice počítače, na to snad jeden lidský život ani nestačí. Tak alespoň pár otázek a odpovědí v rámci druhého takto unikátního rozhovoru na stránkách Večerníku, kdy si ke stolu sednou dva z jedné rodiny...

●● Tati, jak jsi se vůbec dostal k novinařině?

„Na začátku šedesátých let minulého století jsem byl členem výboru fotbalového oddílu TJ OP Prostějov i oddílu boxu. Tenkrát mě požádali, abych psal o utkáních do podnikových novin Prostějovský oděvář, šlo tehdy o krátké reportáže. Zřejmě si mých prvních článků všimli v redakci Stráže lidu a nabídli mně spolupráci. Brzy potom mě vzali jako externího sportovního redaktora, což jsem dlouhá léta vykonával při svém stabilním zaměstnání."

●● Vzpomeneš si ještě na úplně první svoji větší reportáž?

„Tou byla už před tím asi ta o dávné historii i současnosti prostějovského fotbalu a našem slavném hráči Janu Melkovi. Tomu se právem říkalo ´Moravský Bican´ a za Prostějov hrál od třicátých let, následně pak ještě i po druhé světové válce. Tento můj první obsáhlý článek otiskl asi v roce 1962 tehdejší Československý sport pod titulkem Melkovo fotbalové město stále žije."

●● Jaký jsi za něj dostal honorář?

„Pětaosmdesát korun. Jinak v okresních novinách byly honoráře mnohem nižší, nějakých patnáct nebo dvacet korun. To fotografové na tom byli mnohem lépe, ti za sportovní snímek otištěný v novinách brali víc a později dokonce stovku. *(úsměv)* Ale to je už hodně dávno."

●● Zkusil sis v novinařině i takzvaně jiný resort, než sport?

„Jen když mě o to někdo požádal. Někdy jsem zabrousil do kultury, psal jsem například o činnosti mého oblíbeného hanáckého souboru Mánes a jeho zahraničních cestách. Sám jsem byl jeho členem."

●● Ostatně, jak pamatuji, kromě novinařiny byly tvými největšími koníčky právě hudba a tanec, že?

„Je to tak. Do Mánesu, který vedl můj bratr Jan, jsem vstupoval ve svých sedmnácti letech a pokračoval ještě i po vojně. Když jsem pak dotančil, pokračoval jsem v souborových zkouškách jako klavírní korepetitor, takže jsem zažil v souboru snad tři generace. Ostatně klavír je také moje velká životní láska. Ještě nedávno jsem jezdil hrát romantické písně do Slatinic lázeňským hostům. Doma mám digitální piáno, které samozřejmě v klidu nenechávám… Rád se bavím i na zahradě. Snad je to tím, že můj dědeček narozený v Tovačově byl zahradníkem a po patnáctileté praxi ve Švýcarsku také šéfem zámeckého parku v Čechách pod Kosířem."

●● Je pravda, že hře na klavír tě učil sám Vladimír Ambros?

„Ano. Když jsem v dětství chodil do hudební školy, nějak jsme si nesedli s učitelkou klavíru. Můj nejstarší bratr Jindřich hrál na housle v prostějovském Orchestrálním sdružení, které Vladimír Ambros řídil, a měl též několik žáků na klavír. Bratr s ním domluvil, aby k nám domů chodil také."

●● Jaké byly tvé první sportovní zkušenosti z hlediska fanouška prostějovského sportu?

„Fotbalová hřiště jsem jako divák navštěvoval už na sklonku druhé světové války. Velice rád vzpomínám na sezonu 1945-1946, kdy jsem ve svých jedenácti letech byl svědkem řady utkání fotbalistů SK Prostějov v nejvyšší soutěži. Tenkrát sice Prostějov definitivně v naší nejvyšší soutěži skončil, ale pamatuji si, že jsme například porazili Viktorii Plzeň na jejím hřišti 3:2 a remizovali na Kladně 2:2 a stejně doma s Trnavou. Doma jsme ale prohráli s Viktorkou Žižkov 0:1, s SK Židenice 1:2, načež pražská Slávie nás v Prostějově rozdrtila 8:1 a v Praze dokonce 10:0. Na tréninku jsem se pak drze ptal, kdo v Praze chytal. Pan Šrám řekl že Kujal, ten zase že Jurka a dodnes se divím, že jsem tam nějakou nechytl... To ještě byli v sestavě Omachlík, Němeček, Kýr, Kula, Pavelka, Melka, Kastl, Drozd i další."

●● Jak vůbec vzpomínáš na prostějovský sport v rozmezí šedesátých až osmdesátých let minulého století?

„Na toto období se vzpomíná krásně. *(úsměv)* Kromě tradičního fotbalu a hokeje zde byly další kvalitní sporty. Například box, zápas, lukostřelba, ale i vynikající kolová v podání bratrů Novákových, kterým konkurovali jen Sedláček s Danešem z Prahy Pankrác. To byla vždycky natřískaná sokolovna! Hrála se zde potom i národní liga ve volejbale žen s reprezentantkami, Prostějovačkami Evou Souškovou a Annou Polákovou v dresech TJ OP. Samozřejmě nelze zapomenout na hokejová derby s Olomoucí nebo Přerovem, stejně jako na často téměř vyprodaný fotbalový stadion při utkáních národní ligy ve Sportovní ulici za éry trenéra Karla Brücknera."

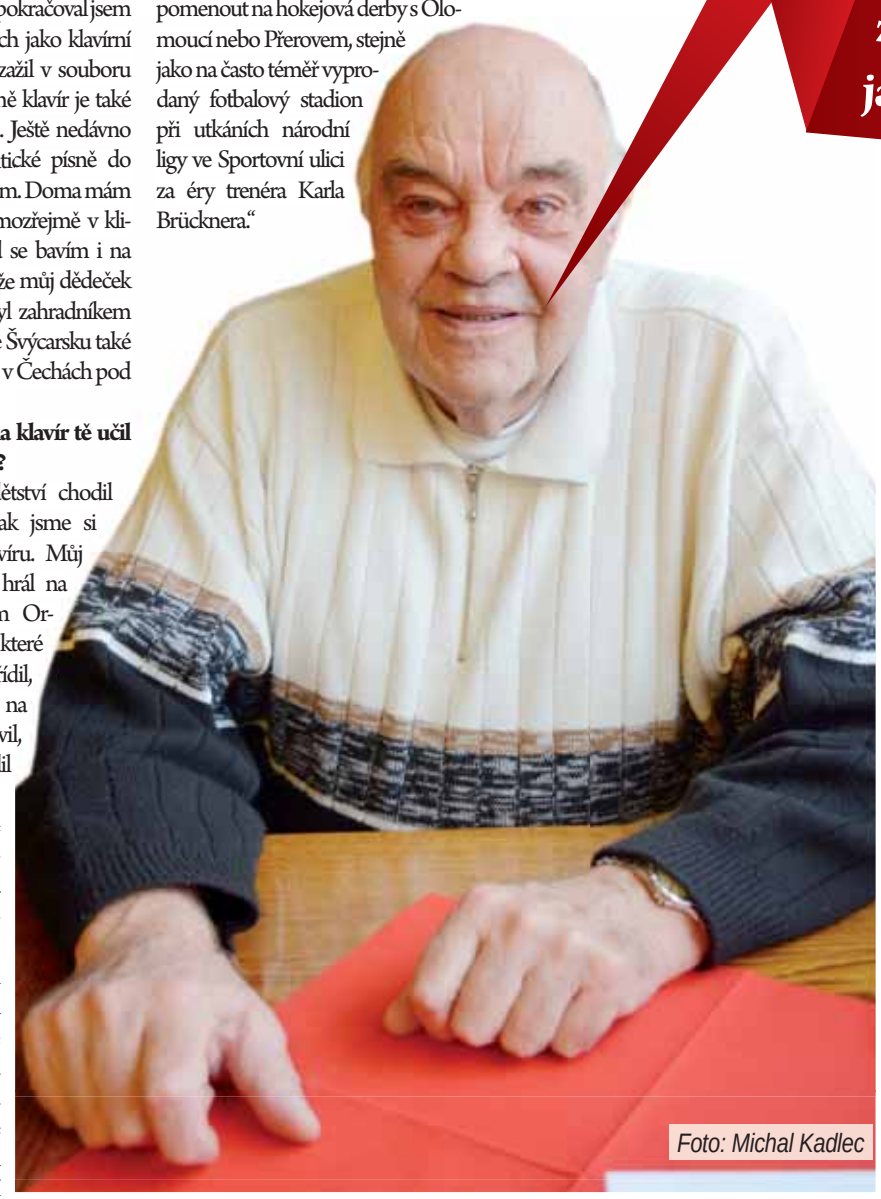

Foto: Michal Kadlec

●● Spousta lidí tvrdí, že právě v tomto období byl sport v Prostějově mnohem zajímavější, chodilo na něj víc lidí a všichni z něj měli větší radost než v současnosti. Lze s tím souhlasit?

„Asi ano. To ale vyplývá z toho, že tenkrát nebylo ve sportu tolik peněz, Prostějov na všech možných frontách reprezentovali ryzí Prostějováci, byli to patrioti, srdcaři. Bylo to takové domáčtější. Dnes je zde sice všechno na vynikající úrovni, hraje se světový tenis i volejbal, nejvyšší soutěž basketbalu, kvalitní hokej či fotbal, ale mám pocit, že to pravé fandovství se už tak neprožívá..."

●● I tebe zřejmě musí mrzet, jak dopadl fotbalový stadion ve Sportovní ulici, že?

„Ani nemluv! Když ho vidím teď, tak si říkám, že řada lidí, kteří tomu stadionu obětovali maximum úsilí, prostředků a času, se teď musí obracet v hrobě! Například takový František Lánský."

●● Pojďme teď z jiného soudku. Jaký je tvůj názor na současné politické dění v republice?

„Je prostě nová doba, mnohé je lepší, vidíme to okolo sebe. Ale jsou věci, které měly z minulých časů přetrvat. Například zaměstnanost a výhody s tím spojené. Levné zdravotnictví, rekreace, pobyty dětí na táborech. V neposlední řadě pak prosperita zemědělství, jehož soběstačnost nám zahraničí závidělo. Hlavní ale je, aby lidem nezmizel humor. Protože jak já vždycky říkám, nejpromarněnější den je ten, kdy se ani jednou nezasmějeme. Takže i zde s humorem, který je mně vlastní - z těch dob minulých nám z dobrých věcí zůstala bohužel jen kofola…!"

●● No, třeba v Prostějově jsme se zčásti vrátili o pětadvacet let zpátky, vždyť u kormidla jsou na radnici opět komunisté...

„Já jsem nikdy nerozlišoval, a nebudu to dělat ani dnes, lidi podle stranické příslušnosti. Rozlišuji je podle toho, jak se chovají, jak jsou přátelští a jaké mají názory. A v neposlední řadě jak jsou vzdělaní. Například pan Jaroslav Šlambor je a bude pro vedení Prostějova přínosem. A kde se svou paní přespávají, jestli v Prostějově nebo ve Skalce, je jejich věcí."

●● Pamatuješ si, když jsem se v roce 1989 vrátil z vojny a šel jsem k tobě do „učení" na novinařinu? Nelituješ toho, že jsem se od sportu tak trochu „odrodil"?

„Občas na tu dobu vzpomínám a byl jsem rád, že mohu někomu z rodiny předávat zkušenosti, aby v novinařině pokračoval. Teď už sport nepíšeš, ale jak tě v novinách sleduji, jsem pyšný na to, jak si po profesní stránce vedeš."

●● Jak se liší práce dnešního novináře od toho, co jsi prožil v praxi ty?

„Je v tom obrovský rozdíl. Dříve si novinář vystačil s tužkou a notesem a s psacím strojem. O to složitější pak bylo opravovat různé věty nebo složení článku, když jsi s ním nebyl spokojen. Často šlo něco do koše a člověk musel začít psát znovu.. *(úsměv)* Pamatuji, že fotbalové výsledky jsem sháněl telefonicky po vesnických hospodách a tabulky si sestavoval i vypočítával sám. Tomu se dnes už každý směje, málokdo to vůbec dokáže pochopit. O výrobě novin ani nemluvím, teď už slovo sazeč je hodně historické, dnes stačí pár manipulací na počítači a noviny jsou vytisknuté."

●● Na Prostějovsku v současnosti vychází tři tištěné noviny a funguje několik internetových serverů. Není to podle tebe na tak malé město moc?

„Řekl bych, že je to až hodně moc! Dříve v Prostějově vycházely jediné noviny a pouze ve středu. Okamžitě se vyprodaly, protože lidé byli lační po informacích z Prostějovska. Samozřejmě nebyl internet. Dnes je těžké prosadit se na trhu. Vím, že jedničkou je momentálně v Prostějově Večerník, ale určitě i vy trpíte tím, že těch místních médií je tolik, stejně jako všelijakých internetových serverů. Večerník je čtenější, protože, a to tě nechci urazit, jste bulvárnější, což je trendem této doby. A kolikrát, když si čtu tvoje články, tak si říkám, kdy tě někdo napadne a nějakou chytneš....*(úsměv)* Ale na straně druhé, i když osobně bulvár příliš rád nemám, sledoval jsem například se zájmem například kauzu okolo Františka Tuhého. Vše jste popsali hodně podrobně."

●● A co ty, píšeš ještě pro nějaké periodikum, nebo si novinařinu už definitivně pověsil na hřebík?

„Ještě ne, stále vypomáhám v Prostějovském deníku, který je pokračovatelem Stráže lidu a Prostějovského týdne. Za celou moji čtyřiapadesátiletou kariéru jsem novinářský dres tedy nepřevlékl a zůstal věrný prakticky jedněm novinám. V České tiskové kanceláři, Mladé frontě Dnes a ani jinak celostátně už ovšem nepůsobím."

„Dnes je těžké prosadit se na trhu. Vím, že jedničkou je v Prostějově Večerník, ale určitě i vy trpíte tím, že těch místních novin je moc, stejně jako dalších internetových serverů..."

vizitka VLASTIMIL KADLEC

✓ narodil se 11. února 1935 v Prostějově, je podruhé ženatý a má pět dětí, dvě dcery a tři syny

✓ vystudoval Střední průmyslovou školu oděvní v Prostějově, po vojně pracoval čtyři roky ve střihárně OP, od roku 1962 až do svého důchodu působil ve Výzkumném ústavu oděvním s jednou čtyřletou přestávkou, kdy byl v prostějovské sokolovně tajemníkem Tělovýchovné jednoty OP Prostějov

✓ sportovním zpravodajstvím z Prostějovska zásoboval od roku 1960 kromě někdejší Stráže lidu a Prostějovského týdne, dnešního Prostějovského deníku, Českou tiskovou kancelář a deníky Československý sport, Mladá fronta, Rovnost i další

✓ zajímavost: kromě sportu patří k jeho zálibám hra na klavír, folklór a zpěv. A také zahrádka, ale tu má prý nejraději, když je v ní sníh....

ÚKLIDOVÁ FIRMA
Hana Černá Drahany 137
Tel.: 777 218 697 cerna.hanca@seznam.cz
NABÍZÍME:
- úklidy firem, společných prostor bytových domů
- úklidy po řemeslnících
- čištění koberců a čalounění
- mytí oken, žehlení
Zaručujeme profesionalitu, osobní přístup
15030610255

15030610259

Zetaspol s.r.o.

tel.: 582 368 111
Po-Pá 8.30-17 hodin So 8-12 hodin

NABÍDKA SADBY BRAMBOR JARO 2013

VELMI RANÁ
- IMPALA 1KG/14,90 Kč
- MAGDA 1KG/13,60 Kč
- MONIKA 1KG/14,40 Kč

RANÁ
- ADÉLA 1KG/14,60 Kč
- DALI 1KG/13,80 Kč
- MARISKA 1KG /13,90 Kč
- PRINCESS 1KG/13,80 Kč

POLORANÁ (NOVINKA)
- ANTONIE 1KG/13,60 Kč
(RESISTENTNÍ)
- BIONTA 1KG/13,50 Kč
- DITTA 1KG/13,90 Kč
- RED ANNA 1KG/12,90 Kč
- TERKA 1KG/13,20 Kč

ZAHRADNICKÉ CENTRUM BEDIHOŠŤ
15030610263

Hodonín porazil ve druhém poločase Koudelka

exkluzivní reportáž a rozhovor pro Večerník

Tomáš KALÁB

RSM HO 1.SK PV 0:2

Pančochář *(vlevo)* a Sečkář stíhají hbitého hráče Hodonína, vpravo přihlíží Zatloukal. *Foto: Tomáš Kaláb*

VYŠKOV Předposlední přípravné utkání sehráli v sobotu na vyškovské umělé trávě prostějovští fotbalisté. Soupeřem jim byl nejen divizní Hodonín, ale také vlastní marodka. Ta totiž v průběhu týdne nabyla hlavně v předních řadách hrozivých rozměrů. Po zvýšeném hlase trenérů o přestávce se ve druhé půli přece jen nabízely šance, které Koudelka ve dvou případech využil.

Vzhledem k potížím, o kterých píšeme na jiném místě, se musel ze stoperského místa na hrot posunout Zatloukal, kterého nahradil Rus. Na jeho místě levého beka od začátku nastoupil Krejčíř. Langerovo putování sestavou pokračuje, z původně levého záložníka se přes střed přesunul úplně napravo a dlužno poznamenat, že tam byl v prvním poločase vidět.

Jeho pokusy zprava byly totiž jediným přímým ohrožením hodonínské branky. Po úvodní oťukávané hra třetiligového favorita upadla do jakési letargie profesorského střihu, zatímco soupeř se snažil směrem dopředu všemi způsoby. Aktivní Zatloukal, stejně jako někteří další spoluhráči se příliš často vystavovali do ofsajdových pozic, takže bezgólový stav o poločase byl reálným vyjádřením obrazu hry.

„O přestávce nám trenéři promluvili do duše a my konečně začali plnit to, co jsme měli už od začátku," vysvětlil rapidní změnu po vstupu do druhého poločasu Josef Pančochář. Ten se už po minutě dostal do stoprocentní gólové šance, branka mu ale byla příliš malá. „Kluci se mi smáli, že dnes netrefím ani domů," přiznal po utkání. Jeho slova byla totiž podpořena další šancí po Koudelkově centru zprava, se kterou naložil taktéž poněkud macešsky.

Koudelkův příchod po necelé hodince hry rozhýbal ještě více pravou stranu, odkud hrozilo hodonínské svatyni největší nebezpečí. Koudelka se ale nakonec prosadil z jiné herní situace. Po vzdušném, a nutno poznamenat nevybíravém, faulu na Zatloukala u hranice šestnáctky si míč na značku pokutového kopu při Kroupově absenci postavil právě Koudelka. „Většinou kopu po pravici gólmana, tentokrát jsem to zkusil na druhou stranu," komentoval rázné zakončení do levého horního rohu Honza.

Zatloukal s naraženým kolenem musel vzápětí odstoupit, čímž se počet útočníků snížil na nulu. S tím si ale Koudelka nedělal těžkou hlavu a o dvě minuty později po dalším průniku po „své" straně poslal balón křížně po zemi k pravé tyči hodonínské branky. Fotbalisté z jižní Moravy mohli ještě korigovat stav šest minut před koncem, míč z přímého kopu ale orazítkoval jen břevno Kofroňovy branky.

„Vývoj zápasu jsme si sami zbytečně zkomplikovali, kdybychom začali hrát podle trenérových not od začátku, mohlo být jasno ještě do poločasu," přiznal férově Pančochář.

ÚSTY TRENÉRA

František Jura – 1.SK Prostějov:

Začátek utkání nebyl z našeho pohledu špatný, pak jsme se ale začali utápět ve stále dokola omílaných potížích – spousta dotyků s míčem, šlapali jsme si na balón, malá nabídka. Soupeř toho bystře využil a logicky se nám snažil hru co nejvíc znepříjemnit, někdy až za hranicí únosnosti. Do druhého poločasu jsme nastoupili s diametrálně jiným nasazením a za pět minut mohli vést o dva tři góly. Výsledek odpovídá výkonu týmu po přestávce.

Marodka ztíží závěrečnou fázi přípravy

Generálku obstará sobotní duel s Hlučínem

PROSTĚJOV „Tvrdý povrch umělé trávy si začíná vybírat svou daň," lakonicky poznamenal trenér František Jura, ale bylo znát, že vnitřního klidu mu situace v týmu rozhodně nepřidala. V době, kdy by se mělo pilovat sehrávání, taktické varianty a útočná fáze, se právě útok „eskáčka" prakticky rozložil.

Na vině jsou kotníky a kolena několika hráčů. Začněme od jisté absence: v prvních jarních kolech se Jura bude muset obejít bez Šteigla, majícího kotník v ortéze a v rukou berle, které rozhodně nepatří k standardní výbavě fotbalisty.

Od minulého utkání se Zlínem laboruje s kotníkem útočník Machálek, který byl nucen odstoupit ještě před koncem prvního poločasu. „Počátkem týdne jdu na vyšetření magnetickou rezonancí, které vyjasní, co s kolenem vlastně mám," informoval Večerník s pochmurným výrazem v obličeji Milan. „Jestli tam něco bude, s jeho přítomností v sestavě se pro úvodní kola můžeme rozloučit," maloval příslovečného čerta na zeď Jura.

Aby toho nebylo málo, zranil si minulý týden na tréninku kotník také klíčový hráč Karel Kroupa. K jeho prognóze se toho zatím mnoho říci nedá, lze jen doufat, že se během následujících dvou týdnů dá do pořádku. A to ještě po dnešním penaltovém zákroku kvůli naraženému kolenu odstoupil poslední profesně ofenzivní hráč, Zatloukal.

„Během týdne se rozhodneme, jak vzniklou situaci budeme řešit, každopádně více využijeme testované dorostence," nastínil možné řešení prostějovský kormidelník. Ten ještě musí vstřebat další fakt, že na zápasy s oběma olomouckými soupeři bude postrádat Jana Koudelku, který si bude koncem března plnit reprezentační povinnosti.

Vzhledem k proklamovaným cílům pro jarní sezónu se tedy zatím v kabině „eskáčka" kumulují starosti, protože s větším počtem dorostenců se třetí liga vyhrávat nedá.

Start jarní sezóny se nezadržitelně blíží a dlouhá, úmorná a hráči příliš nemilovaná zimní příprava je u konce. Zbývá už jen poslední krůček, kterým je pověstná generálka na zápas prvního jarního kola v olomoucké Holici. K ní trenér František Jura vybral třetiligový Hlučín. Duel začíná v sobotu v 15 hodin.

„Hlučín je určitě kvalitní soupeř, který naši připravenost na sezónu zcela jistě prověří. Svou roli hrál samozřejmě také fakt, že oba vzájemné zápasy už máme odehrány a na jaře se spolu nepotkáme," vysvětlil svou volbu Jura.

Počátek zimní přípravy se svěřencům trenéra Milana Valachoviče, který se nově stará pouze o „A" tým, rozhodně nevydařil. Podlehli totiž Senici 2:4, druholigovému Frýdku-Místku dokonce 1:6, diviznímu Novému Jičínu 2:3 a prosadili se až proti juniorce Baníku Ostrava 1:0. Po deklasování beznadějně poslední rezervy Opavy 4:0 podlehli Třinci 2:4. Koncem února klubu vypadla dvě plánovaná přípravná utkání, takže po Valašském Meziříčí následuje generálka i pro Slezany.

Trenér Valachovič avizoval před začátkem přípravy, že chce zlepšit finální fázi, což by mělo prověřit stav prostějovské defenzivy. Ta je zatím rozhodně v lepší kondici, než ofenziva, kterou bude trenér Jura skládat na základě vývoje zdravotního stavu jednotlivých hráčů. **(tok)**

Kralice získaly brankáře Ševulu a vyhrály nad rezervou Holice

1.HFK „B" FC KR 2:4

HOLICE, PROSTĚJOV V obraně to stále skřípe a nedaří se defenzivu zlepšit podle představ, zato v útoku to devátému celku krajského přeboru stále pálí. A potvrdilo to i utkání na půdě 1.HFK Olomouc „B", hostujícímu celku se podařilo hned čtyřikrát skórovat.

„Hned po deseti minutách jsme prohrávali po střele z dálky, následně jsme po dvou nádherných brejkových akcích otočili na 2:1. Soupeři jsme i v tomto utkání přenechali iniciativu, jak to pilujeme, a trestali jsme z přímočarých protiútoků," přibližoval vývoj utkání hlavní kouč Kralic Ivo Gottwald.

Také po přestávce se podařilo jeho svěřencům dvakrát skórovat, opět se však nevyhnuli obdržené brance ze střední vzdálenosti. „To mě mrzí. Nevzniklo to tím, že by nás prokombinovali, ale nepokryli jsme je. Pracujeme na obraně, ale pořád góly dostáváme, takže úplná spokojenost ještě nepanuje," uvědomuje si.

Pro zápas nemohl počítat s Janem Nečasem, jehož vyřadila práce, ani Martinem Němcem, který je nemocný. Naopak dobrou zprávou bylo dotažení příchodu brankáře Petra Ševuly, který na podzim hostoval v Lipové.

„Jsme domluveni na hostování a bude v základní sestavě, počítám s ním. Jeví se velice dobře, je mladý, pracovitý, šikovný," chválil novou posilu mezi třemi tyčemi kralický trenér.

Před uzavřením je také hostování Jiřího Kamenova z Mostkovic. „Jirka se jeví dobře a časem se vypracuje do základu. Tím pádem by měly být všechny změny v kádru uzavřeny," sdělil Ivo Gottwald.

Právě s Mostkovicemi sehrají Kralice o víkendu generálku na jarní část nejvyšší krajské soutěže. „Chtěli bychom už hrát na trávě, tak snad počasí vydrží. Variantami jsou Mostkovice, Kralice, Biskupice a umělá tráva v Chropyni," nastínil trenér Kralic. **(jim)**

Dva hráči Určic leží v nemocnici

FC MOR S URČ 0:1

MORKOVICE, PROSTĚJOV Možná že už poslední utkání před vstupem do jarní části sehráli o víkendu na půdě Morkovic hráči Sokola Určice. Plánovaný víkendový souboj s 1.HFK Olomouc „B" se totiž podle kouče Petra Gottwalda kvůli rozsáhlé marodce téměř s jistotou neuskuteční. Pokud by se tak skutečně stalo, tak generálka divizního účastníka byla vítězná.

„Po fotbalové stránce nám zápas vyšel parádně. Jsem spokojen s celým družstvem, připravovali jsme se a vše nám vyšlo," mohl se usmívat nový trenér mužstva.

O vítězství jeho týmu se hned v sedmé minutě zasloužil Tomáš Los a skóre mohlo být poté ještě několikrát navýšeno. „Dostávali jsme se do šancí a jedinou kaňkou je, že jsme sedm osm stoprocentních příležitostí nevyužili. Kluky ale chválím za obrovskou vůli a bojovnost. Naše brána ohrožena nebyla, nepouštěli jsme je do ničeho," chválil defenzivu.

Radost ze samotného výsledku a předvedené hry ale přebily starosti s tím, jak vlastně složit sestavu. „Cestou na zápas měli dva naši hráči na Vyškovsku autonehodu, kterou zavinil druhý řidič, jenž do nich zezadu vrazil a odhodil je do příkopu. Jsou v nemocnici na pozorování, nemělo by to být ale nic vážného," zmínil ztrátu Horvátha s Pitákem.

Už před utkáním měl na marodce Svozila a Hochmana, kteří nestihnou start jarní části, během samotného utkání se k nim přidali další dva fotbalisté. „Měli jsme jednoho hráče na střídání a už v patnácté minutě musel do hry Halouzka, když si poranil kotník Michal Pavel. Asi ve třicáté minutě se zranil i Machynek, který zápas dokulhal, a čtvrt hodiny před koncem se k němu přidal i Trajer, takže jsme vlastně dohráli jen v devíti. Vyzkoušeli jsme si aspoň netradiční oslabení," vyjmenovával Gottwald další odpadlíky.

Osobně už nemůže počítat s dvojicí David Javořík, Radim Vaněk, ta má namířeno do Kojetína. „Hlavním důvodem je jejich absence na tréninku, sami uznali, že by to nebylo adekvátní. Konzultoval jsem to s nimi a dohodli jsme se. Naopak posily ještě sháníme, máme reference na hráče ze Sigmy a Holice a rozsekneme to týden před mistráky," naznačil trenér Sokola Určice.

Nyní zbývají Určicím necelé dva týdny do prvního ostrého utkání a hlavním přáním je tak vyprazdňování marodky. „Budu kluky šetřit, čeká nás totiž důležité první utkání s Lískovcem. Na devadesát procent tak už hrát nebudeme," přiznal Petr Gottwald. **(jim)**

„Eskáčko" porazilo Spartu a kralovalo turnaji

NĚMČICE NAD HANOU Družstva Sparty Praha, Baníku Ostrava, Zbrojovky Brno, Vyškova, Frýdku-Místku a vlastní „B"-tým nechali za sebou fotbalisté 1.SK Prostějov na turnaji v Němčicích nad Hanou. Stali se tak vítězi klání mladších přípravek určeného pro hráče narozené v roce 2008 a později.

„Je to obrovský úspěch pro celý oddíl a samozřejmě i pro samotné kluky v jejich začínající kariéře. Velice si cením vysokého vítězství nad Zbrojovkou Brno i zdolání Sparty a Baníku," užíval si prvenství hlavní trenér výběru Radek Jano.

Benjamínci „A"-týmu prostějovského „eskáčka" tak zdolali 9:0 své „béčko", 6:0 Brno, 5:1 Vyškov, 5:3 Spartu, 3:0 Baník i Frýdek-Místek. Ve svém středu mělo družstvo nejlepšího gólmana turnaje Daniela Zapletala, až v rozstřelu přišel o titul kanonýra Radek Kocourek.

No a „béčku" se podařilo bodovat alespoň díky remíze 0:0 s Brnem. „Spokojenost je naprostá. Skončili jsme na prvním místě, tak vysoko jsem ani nepomýšlel. Chtěl jsem skončit do třetího místa, ale tak vysoko jsem to nečekal," přiznal Jano.

A jak viděl samotný průběh turnaje? ***„Překvapila mě Zbrojovka Brno, že na tom nebyla kvalitou až tak dobře, to jsem nepředpokládal. Baník na tom byl velice dobře technicky, ale horší to bylo s bojovností a nasazením. Sparta byla ve všech směrech výborná,"*** hodnotil soupeře.

Jasno měl i v tom, co přivedlo právě Prostějov k prvnímu místu. „Naše nasazení bylo ze všech největší, byl to totiž náš domácí turnaj. Individuální dovednosti hráčů jsou také na velice dobré úrovni. Někteří už trénují dva roky a díky tomu jsou na tom tak dobře a konkurenceschopní s ligovými družstvy," poukázal.

Vítězem turnaje přípravek se v Němčicích nad Hanou stal 1.SK Prostějov. *Foto: Jiří Možný*

Spokojen byl i se samotnou organizací, v níž mu hodně pomohli rodiče. Jedinou kaňkou byla neúčast osmého celku. „Turnaj hned na začátku narušila neúčast ze slovenských Malacek, které bez omluvy nedorazily. Museli jsme to přeorganizovat a nakonec tu bylo jen sedm družstev. Dál už jsme to zvládli úplně perfektně a bez dalších komplikací," užíval si Radek Jano. **(jim)**

Konice přestřílela Klenovice

KONICE Hned sedm branek nabídl souboj dvou regionálních zástupců v nejvyšší krajské fotbalové soutěži. O jednu trefu více zaznamenala domácí Konice, která si tak na umělé trávě připsala těsné vítězství.

„Zaběhali jsme si a to bylo tak všechno. Každý to odchodil, odpadli jsme všichni, bylo to zbytečné utkání. Neukázalo mi to vůbec nic. Hráli všichni, co mohli, dohráli jsme v deseti, nikoho dalšího jsme neměli. Po měsíci to bylo hluché místo, myslím si, že oboustranně slabé utkání, které nesnese žádné hodnocení," konstatoval klidným hlasem trenér Konice Roman Jedlička.

Jeho hráči se velice rychle dostali do vedení 2:0, pak se hostům zranil jejich záložní gólman. Domácí zvýšili na 4:0 a do druhé půle poskytli soupeři svého gólmana Miroslava Rece, Klenovicím se pak následně podařilo snížit až na konečných 3:4.

„Chyběli nám Polák, Krč, Komárek, Liška a vypomohl nám Luboš Hejda z Bedihoště. Začali jsme vlažně a do desáté minuty jsme prohrávali 0:2. Zkoušel jsem ale hráče na různých postech, zápas jsme pojali jako klasickou přípravu," pustil se do ohlédnutí kouč hostů Petr Navrátil.

Po soustředění v Mutěnicích byl s hrou spokojen a ve druhé půli se jeho hráčům podařilo sehrát vyrovnanou partii. „Byli jsme lepší, měli jsme více šancí. Dotáhli jsme se a pak jsme ještě trefili tyčku a břevno. Utkání se odehrálo ve slušnosti a korektnosti, za to děkuji soupeři," zmínil.

Pro jarní část Navrátil počítá s dvěma novými hráči, další jsou pak ještě v jednání. „Na hostování z Konice přichází výměnou za Rece Otakar Cetkvoský, hostuje u nás i Kuba Vitásek, jenž byl naposledy v Kralicích. Naopak nás opustil Matěj Hatle, jeho odchod do Kozlovic je pro nás velkou ztrátou," sdělil trenér Klenovic. **(jim)**

OREL PODLE VEČERNÍKU

DAVID ŠTEFFEL

V semifinále s Brnem se ještě zahříval. Ve finále Českého poháru však už bylo jasné, že povede svůj tým za vítězstvím jako pravý vojevůdce. Již za stavu 14:6 měl na kontě šest bodů a udával svým Orlům tón. Často ležel v utkání na zemi a nastavoval své tělo všude, kde bylo třeba. A jako vždy svým nenápadným stylem dirigoval a burcoval mužstvo. Vítěznou titulovou bitvu s Děčínem končil na 10 bodech, 8 doskocích a 3 ziscích. Především za svůj univerzální výkon byl prostějovský lídr Radek Nečas zvolen MVP turnaje, který pro Orly bude mít už navždy přívlastek historický.

Orli zabojují už dnes o druhou pozici

původní zpravodajství

pro Večerník Ladislav VALNÝ

PROSTĚJOV Zřejmě klíčový zápas z pohledu souboje o druhou příčku v tabulce po základní části Kooperativa NBL čeká hráče Ariete Prostějov. V televizní dohrávce 38. kola nastoupí v pondělí od 18 hodin proti Děčínu a k uchování naděje poskočit výše ze třetího místa potřebují na severozápadě Čech zvítězit. Současně se pokusí Válečníkům oplatit porážku z domácí palubovky ze začátku roku.

„Před zápasem proti Pardubicím jsme se dívali především na soupeře pod námi. Utkání jsme zvládli, a teď se pokusíme stáhnout ztrátu na druhé místo. Děčín je doma hodně silný, přesto se chceme poprat o úspěšný výsledek. Do vyřazovací části chceme jít z co nejlepší pozice," uvedl před utkáním kouč Ariete Zbyněk Choleva.

Poslední vzájemné utkání naprosto jednoznačně vyhráli prostějovští basketbalisté. Po výsledku 84:51 získali Český pohár a také odpovídající porci sebevědomí. To si uvědomují také v táboře Válečníků.

„Lekci, kterou nám uštědřil Prostějov ve finále Českého poháru, máme ještě všichni v živé paměti, a proto nebude jednoduché námi darovaný vagon sebevědomí Orlům přetlačit a vrátit zpět do depa," míní trenér Děčína Pavel Budínský, který své hráče připravuje na těžkého soupeře. *„Útočná kvalita je u Prostějova neoddiskutovatelná, co hráč, to potenciální nebezpečí pro soupeřův koš. Když se k tomu přidá i obranná kvalita, máte před sebou opravdu silného protivníka,"* dodal Budínský.

Orli v ligové sezoně na svého soupeře dvakrát nestačili. Válečníci přitom navíc jako jediní dokázali uspět na prostějovské palubovce. Z tohoto pohledu tak mají Severočechům co oplácet.

„Máme horší vzájemnou bilanci i skóre. Do konce základní části nás navíc čeká ještě několik opravdu těžkých zápasů. Proto se nedíváme pouze na děčínské utkání. Pochopitelně chceme uspět, ale důležité budou i následující výsledky. Po posledním zápase v základní části uvidíme, jak na tom v tabulce budeme. Pochopitelně se budeme snažit vyhrát co nejvíce zápasů. Tak, abychom do play – off šli v dobré pohodě," říká trenér Ariete Choleva.

Dylan Talley se drží mezi nejlepšími hráči ligy

PROSTĚJOV Po několika sezonách angažovalo vedení prostějovského basketbalu hráče ze Spojených států amerických a ukázalo se, že mělo šťastnou roku. Dylan Talley se usadil mezi nejlepšími hráči Kooperativa NBL. V užitečnosti je čtvrtý, v tabulce střelců patří křídelníkovi páté místo s průměrem 17,6 bodu na zápas a patřičně využívá skutečnost, že je nejvytíženějším hráčem Ariete.

„Dylan je fyzicky dobře disponovaný. Pokud nevázne souhra s týmem, je hodně platný a platí to na obou polovinách palubovky. Když se koncentruje je i velmi dobrý obránce, což ukázal třeba v pohárovém finále, kdy uhlídal děčínského střelce Tuckera," řekl na adresu Talleyho kouč Zbyněk Choleva.

Talley v minulé sezoně hrál německou bundesligu za SC Rasta Vechta a v létě chvíli trénoval s Nymburkem. Právě zde si posilu vyhlédlo vedení Ariete. „Typově by mohl nahradit Jaromíra Bohačíka," odhadoval generální manažer Prostějova Petr Fridrich a nemýlil se. Americký hráč se rychle prosadil do základní rotace.

Zámořský hráč na sebe upozornil i typickou americkou mentalitou. Sebevědomí mu rozhodně nechybí a nebojí se velkých jmen. Třeba proti Nymburku mu nesvázalo ruce ani neproměněných osm trojkových pokusů. Přesto ve vítězství nad úřadujícím mistrem přispěl osmnácti body a přidal devatenáct doskoků. Další velké představení ukázal v zápase proti Jindřichovu Hradci. Dal sedmatřicet bodů a drží dosavadní střelecký rekord sezony. Dosavadním vrcholem bylo pohárové finále, kdy byl s dvaadvaceti body nejlepším střelcem vítězů. „Miluji velké zápasy. Na takové se musí každý hráč prostě nachystat. Když se pak vyhraje, je to něco úžasného. Být součástí vítězného týmu je skvělý pocit," vyznává se jediný zámořský hráč v česko-slovenské sestavě Ariete.

Americké křídlo pomohlo Prostějovu k zisku první velké trofeje v klubové historii, jeho mise ale na Hané ještě zdaleka nekončí. Společně se spoluhráči Talley pokukuje po dalším úspěchu, tentokrát v ligové soutěži. „Tým byl v posledních letech pokaždé ve finále a o titul chceme hrát i letos," tvrdí Talley. Nachystá se na ligový vrchol podobně jako na pohárové finále? **(lv)**

RYCHLÝ VEČERNÍK

Soupeø ve ètvrtfinále? Velká neznámá

Praha (lv) Ve středu tabulky Kooperativa NBL se řada týmů přetahuje o postup do vyřazovací části. Především svitavským Turům dochází dech. Černá série šesti porážek klub přikovala na desáté místo se ztrátou dvou výher na postupovou osmičku. Ztrátu v boji o play off utrpěl v posledním kole i devátý Kolín, který prohrál s posledním Brnem. Čtvrtfinálové příčky drží Opava, Ústí nad Labem a Jindřichův Hradec. O konečné umístnění na 5. až 8. místě se však ještě bude hodně bojovat. „Tohle nás příliš nezajímá. Ani v minulých letech jsme se nestarali o to, na koho v prvním kole play – off narazíme. Nebudeme kalkulovat, to se obvykle nevyplácí," tvrdí předseda Ariete Prostějov Ivan Pospíšil, jehož tým půjde do čtvrtfinále v pozici lépe postaveného mužstva. Pokud Orli zůstanou na třetí pozici, narazí pravděpodobně na Opavu nebo Ústí. „To je ještě daleko. Pořád máme šanci poskočit na druhé místo a všechno by pak bylo jinak. V každém případě už první kolo bude těžké. Soutěž je vyrovnaná. Musíme počítat s tím, že nás čekají náročné zápasy. A je jedno, na koho narazíme," řekl Pospíšil.

Koše Orlù v Dìèínì budou pomáhat

Prostějov (lv) Úspěšné střely prostějovských basketbalistů v dnešním utkání v Děčíně budou mít dvojnásobnou hodnotu. Hráči Ariete se budou snažit porazit svého rivala, současně bylo toto střetnutí zařazeno do tradiční charity Každý koš pomáhá. Tato akce od roku 2007 spojuje české basketbalové prostředí a Českou televizi v pomoci potřebným. „S vedením České basketbalové federace jsme se rozhodli právě pro tento atraktivní duel," potvrdil šéf Ariete Ivan Pospíšil. Hráči přispějí na dobrou věc částkou deset korun za každý bod, klub za každý bod družstva stokorunou. Letošní finanční pomoc bude směřovat ke sdružení Dech života. Jedná se o uskupení lékařů, kteří při svém povolání pečovali nebo pečují o kriticky nemocné všech věkových skupin, u nichž jsou jejich dýchací problémy přechodné nebo o pacienty, kteří ztratili schopnost dýchat samostatně a jsou na dechovou podporu odkázáni trvale.

KAM NA KOOPERATIVA NBL...

Dohrávka 38. kola, pondělí tj. dnes 9. března:
BK Děčín - Ariete Prostějov
(18:00, PP ČT SPORT)

39. kolo, středa 11. března 2015, 18:00 hodin:
GEOSAN Kolín - Lions J. Hradec (17.45), BK Opava - BK JIP Pardubice, **Ariete Prostějov - Qanto Tuři Svitavy**, MMCITÉ Brno - SLUNETA Ústí nad Labem (18.30), USK Praha - NH Ostrava, BK Děčín volno.

Dohrávka 17. kola, čtvrtek 12. března 2015, 18:00 hodin:
ČEZ Basketball Nymburk - BK Děčín.

40. kolo, sobota 14. března 2015, 18:00 hodin:
NH Ostrava - Ariete Prostějov, BK JIP Pardubice - GEOSAN Kolín, Lions J. Hradec - SLUNETA Ústí nad Labem, BK Děčín- BK Opava, MMCITÉ Brno - USK Praha (18.30), Qanto Tuři Svitavy volno.

OBCHODNÍ A MEDIÁLNÍ PARTNEŘI ARIETE PROSTĚJOV
ARIETE PROSTĚJOV
ARIETE
Olomoucký kraj
ALEA SPORTSWEAR
iff facility
EI PRAGUE
ProfiTechnika
vis
Večerník
yate
KTPB
BODY color
Sandic
TOMAGENCY
LANDMARK CZ LANDMARK EU

V bitvě o třetí místo zářil Šteffel s Kouřilem

BK PV	83
BK PARD	72

PROSTĚJOV Zřejmě rozhodující utkání v boji o třetí místo po základní části svedlo proti sobě basketbalisty Ariete Prostějov a Pardubic. Sousedy v tabulce před zápasem dělily dvě výhry a východočeský klub přijel s cílem snížit svoji ztrátu na aktuálně třetí Orly. Ještě na začátku poslední části se zdálo, že domácí ztratí druhé soutěžní utkání na vlastní palubovce v probíhající sezoně. Poslední minuty ale přinesly velký obrat. Prostějov zvítězil 83:72, když Pardubice porazil v základní části již potřetí.

Zpočátku to na žádné velké drama nevypadalo. Domácí se rychle dostali do vedení 13:4, když šest bodů zaznamenal Švrdlík. Střeleckou štafetu pak převzal Talley. Hráči Pardubic pak zahustili prostor pod vlastním košem a sérií deseti bodů v řadě otočili výsledek. Do konce čtvrtiny už přidali pouze jeden koš za dva body, zatímco hráči Ariete zaznamenali osm bodů a první čtvrtinu ovládli v poměru 22:16.

Těsný náskok drželi domácí ještě ve 12. minutě po trojce Peterky (27:23), o chvíli později už však bylo vyrovnáno a od té doby soupeře až do konce čtvrtiny dělily maximálně dva body. Hosty držely ve hře Wallovy trojky. Minutu před pauzou poslal Orly do vedení přesným trojkovým pokusem Slezák, na 36:36 vyrovnal dvanáct sekund před sirénou hostující veterán Sanders.

Do třetí desetiminutovky vstoupili lépe pardubičtí basketbalisté. Činil se především bývalý pivot Prostějova Kohout. I s jeho přispěním po třech minutách Hanáci, kteří udělali nezvykle vysoký počet technických chyb, prohrávali 36:45, zvýšenou agresivitou stáhli svoji ztrátu na dva body, v závěru čtvrtiny ale opět nabrali manko a do poslední části vstupovali za nepříznivého stavu 54:61.

Vzápětí ještě vylepšil náladu na pardubické střídačce Půlpán, v tu chvíli se už ale domácí chystali na velkou stíhací jízdu. Důležité body si na své konto připsal Šteffel, energii spoluhráčům dodával rozehrávač Kouřil a v pětatřicáté minutě bylo vyrovnáno (68:68). Od té chvíle bylo na palubovce jediné družstvo. Pardubicím došel dech. Toho Orli dokázali patřičně využít a nakonec vyhráli pohodlně o jedenáct bodů. **(lv)**

CO ZAZNĚLO NA TISKOVCE...

Zbyněk CHOLEVA - Ariete Prostějov:

„Začátek z naší strany byl velmi dobrý, ale ten brzký náskok nás utlumil. Nemohli jsme se dostat zpět, srážely nás vlastní chyby. Jsem vděčný za poslední čtvrtinu, kdy jsme se na rozehrávce zlepšili, zvláště příchod Radovana Kouřila byl oživením. Dokázali jsme společně poskládat potřebnou energii. Následně se nám dařila hra ve vnitřním prostoru, podkošoví odvedli dobrou práci. Dnes zahrál mimořádně dobře David Šteffel a je podle mě hráčem utkání."

Dušan BOHUNICKÝ - BK JIP Pardubice:

„V úvodu jsme nechali soupeře rozehrát. Na jednu stranu to byly naše chyby, na druhou dobrý výkon Prostějova. Domácí v tom nasazeném tempu nepokračovali, v dřívějších utkáních s námi totiž vždy dobře začali a my jsme nedokázali zastavit. V tom to bylo jiné, dokázali jsme je zastavit zlepšenou obranou. Do druhé půlky jsme udělali některé změny, které byly úspěšné, a dostali jsme se do vedení. Pak musel střídat Viktor Půlpán, dostali jsme dvě otevřené trojky, tím se Prostějov nastartoval."

S prostějovským rozehrávačem o výkonech v posledních týdnech

„Čerpáme sílu z pohárového úspěchu," tvrdí Kouřil

exkluzivní rozhovor

pro Večerník Ladislav VALNÝ

PROSTĚJOV Rychlost při přechodu do útoku zdobí rozehrávače Radovana Kouřila, který se od začátku sezony dělí o minuty s Romanem Markem na postu rozehrávače. Výkony mladého basketbalisty Ariete Prostějov mají v průběhu sezony vzestupnou tendenci. Poslední týdny ukazují, že se na jeho kvality můžou spoluhráči spolehnout. Když je to navíc zapotřebí, umí i zakončit. Dokázal to třeba v koncovce utkání proti Pardubicím, kdy v poslední čtvrtině přispěl k obratu pěti důležitými body. „Vzhledem k postavení v tabulce šlo oběma týmům o hodně. Byl to těžký zápas. Ale zvládli jsme to," oddechl si Kouřil po důležitém vítězství.

•• Utkání bylo docela nervózní. Začíná už být cítit, že se blíží play – off?

„Těžko říct. Šlo o hodně. Pardubice si uvědomovaly, že porážkou s velkou pravděpodobností přijdou o možnost postoupit na třetí místo a získat přijatelnějšího soupeře pro případné semifinále. I na nás bylo vidět, že jde o hodně důležitý zápas. Udělali jsme několik chyb, které běžně neděláme."

•• V poslední čtvrtině jste prohrávali o devět bodů, přesto tým nepanikařil. Věřili jste, že utkání půjde otočit?

„Soupeř hrál dobře v obraně. Nebylo snadné se dostat ke koši, neměli jsme prostor k otevřeným střelám. Ale zůstali jsme trpěliví a nic nevypustili. Nikdo nechtěl připustit, aby Pardubice odjely s vítězstvím."

•• Výkonu přes chyby nechybělo sebevědomí. Můžete ho rozdávat?

„To si necháme. Čerpáme z úspěchu v poháru. Vítězství všechny nakoplo. I hráče, kteří nedostávají tolik minut. To, že se nám podařilo získat tuhle trofej, pomohlo opravdu každému. Úspěch se přenesl do dalších zápasů."

•• Blíží se rozhodující část sezony. Půjdete za obhajobou loňského stříbra?

„Všichni to chceme. Teď musíme zvládnout co nejlépe poslední porci zápasů v základní části a doufám, že budeme mít dobrou formu i v play – off. Už čtvrtfinále nebude snadné. Bez ohledu na soupeře, kterého dostaneme. Ale doufám, že se o finále popereme."

•• Do týmu jste přišel s přáním hrát v průměru dvacet minut v zápase. Jak jste spokojený z tohoto pohledu?

„Každý chce co největší prostor. Ten, který dostanu, se snažím maximálně využít. Výsledkově se nám docela daří. Takže jsem docela spokojený. A snažím se, abych si své minuty zasloužil."

Foto: Josef Popelka

AKCE PRODLOUŽENA
VÁŠ OBLÍBENÝ VEČERNÍK o DVĚ Koruny LEVNĚJI
strana 28

Prostějov od úvodu ztrácel a prohrál s posledními Bohunicemi „B“

původní reportáž pro Večerník
Jiří MOŽNÝ

S PRO	30
TAT BOH	31

PROSTĚJOV Nečekanou komplikaci pro zbývajících sedm kol a jednu dohrávku k dobru přineslo házenkářům Sokola II Prostějov sobotní domácí střetnutí s Bohunicemi „B“. Nováčka druhé ligy posílil v zimě exprostějovský Michal Jurík a také díky jeho málo vídanému střeleckému počinu si brněnský tým v ofenzivně laděné bitvě připsal oba body. Z poslední pozice se tak výrazně přibližuje k celkům před sebou.

Hráči Prostějova vedli za celé utkání pouze jednou. A sice 1:0, když se hned v šestadvacáté sekundě trefil střelou do levého vinklu Tomáš Jurík. Hostům se rychle podařilo obrátit na 2:4 a o svůj náskok až do konce poločasu nepřišli. Domácí se dopouštěli řady technických chyb, soupeř to využíval a z trháků pohodlně zvyšoval náskok až na pět branek (skóre 7:12 v 19. minutě). Bohunicím se dařily i postupné útoky zakončované střelbou přesně k tyčím, takže přes prostupnou obranu Prostějova dosáhly hned na šestnáct gólů za poločas.

Po přestávce se Sokolu dařilo ukrajovat ze ztráty, když jeho hráči vyhrávali minisouboje 2:1 a v polovině druhé půle tak platil nerozhodný stav 21:21. Obrat se ale nekonal. Naopak během dvou minut hosté skórovali třikrát v řadě a domácí opět výrazně zaostávali – 21:24.

Před utkáním se domácí rozloučili se svým bývalým spoluhráčem Michalem Juríkem (v černo-žlutém), ten se připomenul deseti trefami. *Foto: Jiří Možný*

Jiřímu Hrubému se podařilo chytit celkem tři sedmičky, ale do strhujícího závěru šli s mírným náskokem hosté. Ti hráli, co potřebovali, opět se mohli spolehnout na výborný výkon gólmana a čtyři a půl minuty před koncem odskočili na 26:30. Domácí to ale nevzdali, nedali sice jeden rychlý brejk, i tak se jim ale podařilo půl minuty před koncem dotáhnout na jedinou branku. Zbytek si už však hosté po oddechovém času zkušeně pohlídali.

„Naprosto to nechápu, hlava mi to nebere, jsem zklamán a rozčarován. Prohráli jsme naprosto zaslouženě. Totálně jsme propadli v obranné fázi, nebyli jsme schopni ubránit dva kluky, kteří mají sto padesát centimetrů, nakonec jsme na ně museli nasadit osobku. V obraně bylo šest jednotlivců a dostávali jsme strašně laciné góly,“ láteřil domácí kouč Alois Jurík.

Hosté byli pohyblivější, důraznější, přesnější a nehráli tak na sebe. Prostějovu nepomohl ani návrat uzdraveného Jiřího Kozlovského, v útoku se dopustil celkem čtrnácti technických chyb, z toho deseti v první půli. A soupeř zahrával třikrát více sedmiček.

„Nastoupili jsme jak mistři světa, mysleli jsme si, že to půjde samo. Soupeř bojoval, neměl co ztratit a nakonec to svou bojovností a větší chutí po gólech a chtěním dokázal. Propadali jsme jeden na jednoho, hledali jsme chyby někde jinde, u sebe nezačínal nikdo. Oni dávali hrozně laciné góly. Při vší úctě k soupeři nemůžeme dostat šestnáct gólů za třicet minut,“ nebral si servítky.

Zkušený stratég chystal své hráče na dva zkušené robustní pivoty, nakonec ale zvítězila spíše dorostenecká sestava soupeře. A mezi nimi vyčníval Michal Jurík. „Michal je hráčem, kterého všichni známe, a vůbec jsem si nepřipouštěl, že by nám mohl dělat takové problémy. Jeho deset branek svědčí o tom, že obrana nebyla konsolidovaná. On není střelcem typu Kosiny nebo Kozlovského, dalo se mu ale tolik prostoru, co jindy neměl. A dával nám góly z proskoku i dálky,“ smutnil jeho bývalý trenér Alois Jurík.

Naopak na straně hostů zavládla euforie. „Bylo to dramatické, zvláště s tím týmem, s kterým jsme přijeli, protože ‘áčko’ hrálo ve stejnou chvíli ve Strakonicích. Museli jsme čekat na čtyři dorostence a já jsem chodil na sedmičky, takže se do sestavy vrátilo pět hráčů, kteří půl roku nedrželi míč v ruce. Ale evidentně to nadšení vyhrálo,“ radoval se hrající lodivod Bohunice „B“ Jiří Pánek.

To Prostějovu naopak nastávají komplikace a při bilanci dvou záporných bodů v tabulce pravdy je přáním uspět v sobotu na půdě vedoucího Velkého Meziříčí. **(jim)**

Statistiky z utkání najdete na straně 23

Michal Jurík z Bohunic „B“: „Kluci z Prostějova nás asi trochu podcenili“

Jiří Možný

PROSTĚJOV Dlouhé roky patřil Michal Jurík mezi stabilní členy prostějovské sestavy. Jednatřicetiletá spojka uvažovala již po skončení loňské sezony, že kvůli bydlišti a práci v Brně ukončí své působení v Sokole II, nakonec se ještě nechal na půl roku přemluvit. Nicméně před jarní částí Prostějov skutečně opustil a o víkendu poprvé nastoupil proti svým bývalým spoluhráčům. A vedlo se mu náramně. Ačkoliv měl předtím průměr do dvou branek na zápas, v tělocvičně Reálného gymnázia skóroval hned desetkrát.

•• Jaký pro vás byl návrat zpět do Prostějova, ale v dresu soupeře?

„Bylo to pro mě těžké, měl jsem z toho smíšené pocity. Chtěl jsem, aby vyhrály Bohunice, na druhou stranu jsem nechtěl, aby prohrál Prostějov *(smích)*. Měl jsem obavy, že mi zápas nevyjde, jak budu nervózní, nakonec to dopadlo dobře.“

•• To je pravda. Vyhráli jste a v součtu jste nastřílel deset branek.

„To jsme se s klukama domluvili v hospodě *(smích)*. Dělám si srandu. Tak to prostě vyšlo. Přispěla k tomu i velká motivace.“

•• V létě jste se ještě nechal přemluvit, teď v zimě to už nešlo?

„V práci jsem toho začal mít ještě víc, navíc je tu dost mladých kluků, kteří jsou na tomto postě platní, tak jsem se rozhodl, že to tady ukončím a uvolním jim místo. A v Bohunicích se mi daří stíhat tréninky.“

•• Vedli jste až o pět branek, nakonec to ještě bylo drama…

„Kluci z Prostějova nás asi trochu podcenili a nám se zpočátku hodně dařilo. Běhali jsme, Prostějov jsme tím trochu zaskočili. Pak se domácí vzpamatovali, dostali se do tempa a už to byl vyrovnaný zápas. Tahalo se to nahoru dolů, naštěstí to dopadlo líp pro Bohunice. Prostě se snažíme hrát, jak nejlíp umíme.“

Kostelec v Napajedlech nepřekvapil

FS NAP	32
S KOS	27

NAPAJEDLA, PROSTĚJOV Druhého bodového zisku z palubovek soupeřů se kostelečtí házenkáři zatím nedočkali. Dosud se radovali jen na počátku října v Maloměřicích a svůj zisk nevylepšili ani v Napajedlech. A vinou nečekaných zisků některých soupeřů je tak jejich pozice v druholigové tabulce opět složitější.

„Napajedla byla favoritem. Hrála doma a navíc potřebovala body, udělala pro to vše. My jsme neodehráli až tak špatný zápas, ale nefungovala nám obrana a souvisel s tím i výkon brankářů. Teď se jim opravdu nedařilo,“ ohlížel se za duelem trenér Kostelce Jiří Grepl.

První podstatný moment se udál na přelomu první a druhé čtvrtiny hrací doby, od stavu 6:6 se domácím podařilo skórovat během čtyř minut hned čtyřikrát. „Tam se lámal poločas. Ještě se nám podařilo stáhnout a v osmadvacáté minutě to bylo 13:10, v závěru jsme ale inkasovali další dvě branky,“ přibližoval.

Po přestávce to bylo lepší, Kostelci se podařilo utkání zdramatizovat a dokonce i dotáhnout až na nerozhodný výsledek. Od stavu 19:13 v šestatřicáté minutě se nejprve dotáhli na 19:17 ve čtyřicáté minutě, o pět minut později to bylo jen o gól a následně platil i stav 23:23.

„Rozhodly pak větší zkušenosti domácích, utekli o dvě tři branky a utkání dovedli do vítězného konce. V závěru to bylo nejen v režii hráčů, ale i rozhodčích, pískli jim dvě sedmičky, které nebyly,“ je přesvědčen.

V čem vězel hlavní problém, že se Kostelci nepodařilo inkasovat méně než dvaatřicet branek? „Soupeř se dobře pohyboval v útočné činnosti, sbíhal si, dokázal zablokovat naše bránící hráče a Závodník s Čevorou nám nasázeli po deseti gólech. To je příliš,“ uvědomoval si Grepl.

Naopak s útočnou fází byl i přes absenci Milana Varhalíka a Marka Dostála spokojen. „Hráli jsme jen na tři spojky, ale Smékal dal devět gólů, Švec sedm, Vymětal pět, s nimi panuje absolutní spokojenost. Vázla nám ale hra křídel, kde jsem víc čekal od Přikryla, a hra pivotů, kde se ani jeden neprosadil,“ analyzoval.

Pohled na tabulku velí porazit doma v neděli dopoledne třetí Juliánov. „Mají velice silný a kvalitní kádr z SCM Zubří, a pokud k nám přijedou kompletní, tak to bude velice těžké. Výhry Kuřimi a Bohunic jsou pro nás ale velice nepříjemné, vůbec jsem je nečekal,“ poznamenal Jiří Grepl. **(jim)**

Statistiky z utkání najdete na straně 23

Oslabená sestava v Davis Cupu na Austrálii nestačila

OSTRAVA Po dlouhých letech tenisté České republiky nezvládli úvodní utkání v Davis Cupu. V sestavě Lukáš Rosol, Jiří Veselý, Adam Pavlásek a Jan Mertl nestačili na Austrálii. Prohráli 2:3 a díky tomu budou hrát ve druhé polovině září baráž o udržení v elitní skupině týmové soutěže.

Při neučasti Tomáše Berdycha a Radka Štěpánka si odbyl premiéru i Jan Mertl. *Foto: Petr Kotala*

Rosol ztratil skvìle rozehraný zápas

Začátek střetnutí byl nadějný. Rosol vstoupil do zápasu s Kokkinakisem sebevědomě. Okamžitě prolomil podání soupeře a náskok udržel až do konce setu. Povedená byla také druhá část utkání. Český tenista diktoval tempo a bez větších problémů se propracoval k vedení 2:0 na sety. Zlom přišel v závěru třetího dějství. Český hráč vedl 5:3 a 30:15 při podání soupeře a k vítězství chyběly dva míče. V kritické situaci australský tenista zabral, vyhrál čtyři hry v řadě a vynutil si pokračování střetnutí. Rosolovo sebevědomí bylo pryč. Kokkinakis se naopak lepšil s každým vyhraným míčem a dokázal srovnat krok. V rozhodující sadě ale český hráč získal servis protivníka a vedl 3:2, soupeře ale nezastavil. Do konce zápasu získal jedinou hru a musel australskému tenistovi poblahopřát k vítězství. „Dlouho to byl můj zápas. Měl jsem to vyhrát. Nezvládl jsem to. Beru to na sebe,“ soukal ze sebe po utkání zklamaný Rosol.

Veselý začal svůj duel proti australské jedničce nadějně. Dlouho držel vyrovnané skóre, v koncovce úvodní sady ale Tomic získal brejk a šel do vedení. Australan pak hrál uvolněně a rychle získal tři gamy v řadě. Náskok si pohlídal, i když Veselý bojoval o každý míč. Třetí sada byla hodně zamotaná. Český hráč dřel do úmoru a dostal sadu do zkrácené hry. V tie-breaku odvrátil tři mečboly, na obrat ale neměl sílu. „Soupeř byl dva sety lepší. V tom posledním se hra vyrovnala, ale v dlouhých výměnách jsem udělal nějaké chyby a to rozhodlo,“ uznal Veselý.

Prostìjovský pár získal bod nadìje

Do čtyřhry nominoval nehrající kapitán Jaroslav Navrátil dvojici Veselý, Pavlásek a ta vyzvala pár Groth, Hewitt. Favorizovaný soupeř dlouho potvrzoval svoji kvalitu a vedl 6:1, 3:0. Prostějovské duo se však z této situace dokázalo vyhrabat a srovnalo skóre duelu. Třetí sada sice skončila úspěchem Australanů, výkon českých tenistů ale měl vzestupnou tendenci a po čtyřech sadách bylo vyrovnáno na 2:2.

Pátý set se hrál ve výborné atmosféře a čeští tenisté se dovezli na vlně senzačního vývoje až k triumfu. Své podání prohrál Hewitt, a pak ztratil svůj servis i Groth. Překvapení bylo dokonáno. Mladíci odvrátili porážku už po druhém hracím dni. „Nebylo snadné zvolit sestavu. Nakonec rozhodlo, že Jirka s Adamem už spolu nějaké debly odehrál. Vyplatilo se to,“ uvedl nehrající kapitán Navrátil.

Austrálie promìnila hned první meèbol

O vyrovnání průběžného stavu v závěrečném dni usiloval Rosol proti Tomicovi. Výměny byly vyrovnané, soupeři si dlouho drželi servis a rozhodovala až zkrácená hra, v níž se dařilo více australskému hráči. V dalším průběhu Rosol v jednom případě prolomil podání soupeře, sám však ztratil dva servisy a za stavu 0:2 na sety hosté sahali po postupu. Český tenista se nezlomil a dotlačil následující set do dalšího tie-breaku. V něm ale rozhodující míče vyhrál Tomic a poslal Austrálii mezi nejlepších osm týmů. „Snažil jsem se, hrál na maximum. Tomic byl ale v klíčových momentech více trpělivý. Škoda, že jsem nezískal alespoň jednu zkrácenou hru. Mohlo to být jiné,“ litoval porážky Rosol.

Za rozhodnutého stavu nastoupil Mertl proti Grothovi a díky dobrému výkonu především v prvním setu získal druhý bod pro českou sestavu. V prvním setu sebral svému soupeři jeden servis a náskok 5:2 dovedl do vítězného konce v podobě 6:3, ve druhé sadě sebral Grothovi podání hned v úvodu, poté ještě jednou a vyhrál 6:2. **(lv)**

„Jirka a Adam můžou být za čas lídři týmu,“ věří Navrátil

Ladislav Valný

OSTRAVA Po sérii úspěchů v posledních letech se také nehrající kapitán daviscupového výběru Jaroslav Navrátil musel smířit s porážkou. Oslabená sestava bez Tomáše Berdycha a Radka Štěpánka marně vzdorovala Austrálii. Kapitána tak mohl potěšit pouze výkon dvojice Veselý, Pavlásek v deblu. „Kluci mají na to, aby jednou tým táhli,“ věří nehrající kapitán Navrátil.

Poprvé od roku 2011 bude český tým hrát baráž. Co rozhodlo o porážce?

„Nebyli jsme kompletní, přesto existovala šance, že uspějeme. První klíčový moment přišel hned na začátku, když Lukáš Rosol ztratil vyhrané utkání s Kokkinakisem. Lukáš hraje dobře, v důležitých okamžicích ale dělá chyby. To je o sebevědomí. Pod něj se podepsaly výsledky ze začátku sezony, které nebyly nejlepší.“

Bylo to vidět i v prvním utkání programu závěrečného dne?

„Bylo. Třeba ve zkrácené hře prvního setu udělal Lukáš čtyři nevynucené chyby a to je opravdu hodně. Navíc si v klíčových chvílích nepomohl na servisu. Byly tam i některé taktické chyby.“

Radost vám udělala alespoň čtyřhra. Jak těžké bylo rozhodování, koho nasadíte do zápasu?

„Měl jsem jenom dvě varianty. Lukáš s Adamem, nebo Jirka s Adamem. Dal jsem přednost klukům, kteří už spolu hráli. Před čtyřmi lety vyhráli Galeův pohár, loni byli v semifinále prostějovského challengeru. Jejich sehranost rozhodla o nominaci.“

Ukázalo se, že to bylo dobré rozhodnutí…

„Pomohlo nám, že jsme si hodně blízcí. Oba jsem trénoval. Kluci si nechali poradit. Dalo se pochopit, že byli nervózní. Ale stále byli aktivní a dostali soupeře pod tlak. Zápas otočili, protože se nebáli.“

Jak se vám líbil jejich výkon z pohledu budoucnosti českého týmu?

„Musíme počítat s tím, že Berdych se Štěpánkem věčně hrát nebudou. Musíme věřit, že se mladým klukům začne dařit. Moc jich nemáme. Věřím, že Adam a Jirka budou za pár let tahouny týmu. Snad se k nim přidají dva nebo tři talentovaní kluci.“

Může vítězům čtyřhry pomoci tento úspěch v dalším průběhu sezony?

„Bylo by to skvělé. Hlavně Adamovi by to mohlo pomoci. Oba mají kariéru dobře nastartovanou, je na nich, jak s tím naloží.“

Adam Pavlásek: „Problém byl jenom s oblečením“

Ladislav Valný

OSTRAVA Parádní premiéru v Davis Cupu absolvoval Adam Pavlásek *(na snímku)*. Dvacetiletý tenista prostějovského Agrofertu nastoupil za nepříznivého stavu 0:2 společně s Jiřím Veselým do čtyřhry. Mladá dvojice utkání vyhrála po velké bitvě v pěti setech a Pavlásek k tomu přispěl především parádním výkonem ve druhé polovině zápasu. „Začátek nebyl úplně ideální. Byl jsem svázaný. Ale postupně jsem se uklidnil a výkon šel nahoru,“ komentoval své úvodní vystoupení v soutěži Pavlásek.

•• Kdy vám nehrající kapitán Jaroslav Navrátil oznámil, že nastoupíte?

„V pátek před půlnocí si mě zavolal, a řekl, že budu hrát. Ale spalo se mi dobře. Těšil jsem se, že nastoupím.“

•• Přípravy proběhly bez problémů?

(úsměv) „Až na oblečení. Červené šortky mi musel půjčit Radek Štěpánek a dvě modrá trička mi dal Jirka Veselý. Ponožky, boxerky a boty jsem měl svoje.“

•• Užil jste si utkání v parádní atmosféře?

„Start z mé strany nebyl vůbec dobrý. Jirka mi však na kurtu hodně pomohl. Postupně nervozita opadla, a pak jsme odehráli společně skvělý zápas. Byla to vydařená premiéra.“

•• Na jaké místo řadíte daviscupové vítězství?

„Zatím je to můj největší úspěch a věřím, že mě tohle vítězství nakopne do dalšího průběhu sezony. Když ne tohle, tak už nevím co. Doufám, že zkušenosti z celého týdne v dohledné budoucnosti prodám.“

POD DROBNOHLEDEM VEČERNÍKU....

Prostějované vyhrávají extraligu téměř rok co rok

EXKLUZIVNÍ zpravodajství pro Večerník Jiří MOŽNÝ

PROSTĚJOV Dvěma sériemi předkola začalo v uplynulém týdnu play off hokejové Tipsport extraligy a v boji o Masarykův pohár mají i letos prostějovské barvy svá želízka v ohni. Nabízí se tak pohled do uplynulých ročníků, v nichž se rodáci z Hané či alespoň hráči výrazněji spjatí s Prostějovem pravidelně radovali ze zlatých medailí. Výjimkami byly jen triumfy pražské Slavie v sezonách 2002/2003 a 2007/2008.

Nejpilnìjší je pardubický Cetkovský

Už od léta 2004 je věrný pardubickému dresu útočník Jiří Cetkovský. **Člen stříbrné prostějovské juniorky a následně i postupové sestavy, která vrátila Jestřábům první ligu, dokráčel již třikrát až na domácí vrchol.** Konkrétně v ročníku 2004/2005, kdy odehrál jen jeden extraligový zápas a téměř celou sezonu strávil na hostování v prvoligovém Hradci Králové. Podruhé se radoval po boku Dominika Haška v sezoně 2009/2010 a poslední zlato přidal o další dva roky později.

Èernošek se doèkal obhajoby

Celkem osmnáct sezon strávil v nejvyšší české soutěži obránce Marek Černošek. A hned dvakrát zakončil ročník ziskem poháru pro extraligového vítěze. **V obou případech se tak stalo při jeho sparťanském angažmá, nejprve v sezoně 2005/2006, poté hned o rok později. Je tak jedním z pamětníků posledních úspěchů holešovického klubu.**

„Obě sezony byly úplně jiné. Při prvním titulu jsem přišel hned v říjnu z Ostravy, když se zranil Jirka Vykoukal a oni potřebovali dočasnou náhradu. Navíc to byla špatná sezona, padali jsme tabulkou a měnili se trenéři. Mužstva se ujal František Výborný s Marianem Jelínkem a nakopl nás vánoční Spengler Cup v Davosu," vracel se nynější šéf hráčské asociace CAIHP ve vzpomínkách o téměř deset let zpátky.

Cesta k titulu ani do samotných vyřazovacích bojů tak nebyla vůbec jednoduchá, byť Sparta obsadila šesté místo v tabulce. *„Účast v play off jsme si zajistili až posledním zápasem sezony a výhrou 6:1 nad Slavií. Poté jsme byli v euforii, play off jsme prolétli a zvládli jsme i finále, opět se Slavií,"* usmíval se osmatřicetiletý držitel téměř devíti stovek extraligových startů.

A úspěšná byla i obhajoba v následujícím ročníku. „Bylo to velice těžké, ale sezonou i play off jsme šli sebevědomě a měli jsme to pod kontrolou. Za celý rok jsme si to zasloužili a bylo to krásné. Měli jsme velice kvalitní mančaft, herně i charakterově. A skvělé trenéry, pan Výborný přinesl klid a pan Jelínek nás připravil mentálně.

Dosud posledním šampionem se stal v dubnu 2014 Antonín Honejsek, nyní jde v dresu Komety Brno právě proti Zlínu. *Foto: Jiří Vojzola*

Sešlo se to, jak mělo," váží si i dnes vydařeného období Marek Černošek, jenž loni v létě ukončil svou dlouhou profesionální kariéru.

V obou případech s ním slavil i nynější sportovní manažer prostějovských Jestřábů Jiří Vykoukal, jenž tak navázal na dvě předešlá federální zlata z ročníků 1989/1990 a 1992/1993.

Richter slavil i s Krajíèkem

Nejen titulem mistra světa z Německa 2001, ale i dvěma českými a jedním polským ligovým vítězstvím se může pochlubit Martin Richter. Prostějovský obránce draftovaný New Yorkem Rangers se nejprve radoval v ročníku 2001/2002 coby hráč pražské Sparty, o devět ročníků později mohl slavit coby bek Třince. Jeho spoluhráčem tehdy byl i další prostějovský rodák Lukáš Krajíček.

„Jsou to krásné vzpomínky a každý by na to chtěl dosáhnout. Vybavuji si finále s Vítkovicemi, patřil jsem tehdy k mladším hráčům. Naopak v Třinci to byl pravý opak a měli jsme nejvyšší cíle, byla to obrovská euforie," usmíval se druhým rokem v řadě hráč polského Sanoku.

Právě s ním se před rokem radoval z dalšího prvenství, nyní je s týmem čerstvě v semifinále. „Pocity to jsou srovnatelné, vždy dosáhnete maxima, co můžete. A to už jsem byl opravdu veteránem. Letos je to ale mnohem složitější, obhajovat je vždy horší. Navíc jsme hráli Polský i Kontinentální pohár," upozornil sedmatřicetiletý zadák.

Kumstát nejprve smutnil, pak se usmíval

Hned deset sezon oblékal dres Karlových Varů kanonýr Petr Kumstát. První tři sezony to bylo bez play off, pak alespoň předkolo. Sezona 2006/2007 přinesla napínavé, ale nakonec neradostné finále se Slavií, o rok později se už ale radovali Západočeši po výhře 4:2 na zápasy.

„Je to už poměrně dávno. Úspěchem pro nás tehdy bylo vůbec play off, mužstvo ale zůstalo delší dobu stejné, měli jsme super partu. ***Vše se muselo sejít na nejvyšší úrovni, vynikající brankář, zkušení i mladí hráči, předváděli jsme poctivý, nepříjemný, důrazný hokej.*** Loni to předváděl Zlín," zavzpomínal bez dvou centimetrů dvoumetrový útočník.

Loni se radoval Honejsek

Zatím posledním držitelem Masarykova poháru se stali před necelým rokem hokejisté Zlína. A mezi ústřední postavy tehdy patřil rovněž útočník z Prostějova Antonín Honejsek. Čtyřiadvacetileté křídlo se v základní části až tolik neprosazovalo, ve vyřazovacích bojích ovšem hned sedmkrát skóroval, k tomu pětkrát asistoval a v kanadském bodování skončil pátý.

„Byl to zatím můj nejkrásnější hokejový zážitek v kariéře. Stála za tím spousta dřiny, ale přineslo to hodně štěstí, emocí a zábavy," usmíval se při myšlenkovém návratu do loňského dubna.

Letos se Zlín s Kometou Brno utká hned ve čtvrtfinále a bruslařsky nadaný forvard bude na opačné straně barikády. „Za dospělé jsem hrál v Česku jen tam, takže to pro mě bude mít náboj. Loni jsme byli v laufu a sérii jsme jednoznačně vyhráli. Věřím ale, že letos nemá Zlín tak kvalitní mužstvo, zatím se nám proti nim dařilo a přeji si, aby to pokračovalo," touží po obhajobě.

O rok dříve došel s týmem alespoň do finále, radoval se ale jen plzeňský Tomáš Sýkora, jenž se do pamětí zapsal v útoku HC Prostějov.

U prvního zlínského titulu v ročníku 2003/2004 pak byla hned trojice hráčů dobře známá z působení v prostějovském hokeji. Konkrétně to byli obránci Lubomír Vosátko s Tomášem Vlčkem a útočník Tomáš Kárný.

Mistøi ligy z Prostìjova

2013/2014	Antonín Honejsek *(Zlín)*
2011/2012	Jiří Cetkovský *(Pardubice)*
2010/2011	Lukáš Krajíček, Martin Richter *(Třinec)*
2009/2010	Jiří Cetkovský *(Pardubice)*
2008/2009	Petr Kumstát *(Karlovy Vary)*
2006/2007	Marek Černošek *(Sparta Praha)*
2005/2006	Marek Černošek *(Sparta Praha)*
2004/2005	Jiří Cetkovský *(Pardubice)*
2001/2002	Martin Richter *(Sparta Praha)*

DACIA

Dacia Stepway.
Outdoorová verze vašeho nového příběhu.

AUTO KUBÍČEK s.r.o. 25 let SERVIS ZDARMA

Nejrychleji rostoucí značka v Evropě

Lodgy
Již od 224 900 Kč

Sandero
Již od 174 900 Kč

Dokker
Již od 209 900 Kč

DACIA LPG

DACIA GROUPE RENAULT

/dacia.cze www.dacia.cz

3 ROKY ZÁRUKA nebo do 100 000 km DACIA

Cena platí od 1. 1. do 30. 4. 2015. Záruka 3 roky nebo do 100 000 km (platí ta z podmínek, která nastane dřív). Nejrychlejší rostoucí značka v Evropě na základě počtu registrovaných vozů v letech 2004 - 2014. Nabídka je pouze informativní a není závaznou nabídkou k uzavření kupní smlouvy. Dacia Lodgy: spotřeba 3,8 - 11,2 (l/100 km), emise CO_2 109 - 161 (g/km). Dacia Sandero: spotřeba 3,5 - 9,8 (l/100 km), emise CO2 99 - 136 (g/km); Dacia Dokker: spotřeba 4,1 - 11,7 (l/100 km), emise CO_2 118 - 168 (g/km). Uvedené spotřeby paliva a emise CO_2 jsou změřeny metodikou stanovenou dle platných právních předpisů vyžadovaných pro homologaci vozidla. Vyobrazení vozu je pouze Ilustrativní. Servis zdarma platí u Auto Kubíček k zakoupeným vybraným skladovým vozům po dobu 3 roky, nebo 50 000 km (platí podmínka, která nastane dříve).

Holická 24, OLOMOUC, 585 207 555, 605 248 774
Zábřežská 74, ŠUMPERK, 583 033 531, 739 275 272
AUTO KUBÍČEK s.r.o. 25 let
www.autokubicek.cz

1502710260