®
Prostějovský Večerník

navštivte stále více oblíbenější internetové stránky www.vecernikpv.cz

Pondělí 1. února 2016 | Číslo 5 • Ročník 20 | Cena 17 Kč | 72 stran

s pohodou od 6. 2.

chceš vyhrát 10.000 Kč nalistuj stranu 28

SKLÍČKA NA VAŠE AUTÍČKA JEDINĚ OD
www.AUTOSKLO-HLEĎA.cz
Akce Únor!!!
Při výměně čelního skla z pojištění pylový filtr zdarma.
PROSTĚJOV: Drozdovice 87 (u SV. Anny)
Tel.: 776 71 78 73, 582 331 753
autosklo@hleda.cz
16012711546

ZPRONEVĚRA! OTŘESNÝ KONEC REALITNÍ MAKLÉŘKY

Koláž Večerníku

Michal KADLEC

Dnes už bývalá majitelka prostějovské realitní kanceláře Naděje má pořádný malér. Petra Sedlářová z Pivína hrozila předloni sebevraždou a měla proč! Podle uzavřeného vyšetřování policie totiž zpronevěřila 5 365 000 korun, načež z podvodu se bude nyní zpovídat u soudu. Miliony korun svých klientů si údajně „ulila" na své účty. Jenže peníze se nenašly...

více čtěte na straně 9

Nejchytřejší Češka z Prostějova!
Lúmenn bojovala o MILION

Foto: archiv P. Vavrouchové

Exkluzivní rozhovor s Petrou Vavrouchovou najdete na straně 25

šmoulíkov
- DĚTSKÉ ZÁBAVNÍ CENTRUM -
LASER ARENA PROSTĚJOV
www.LaserArenaProstejov.cz
Otevřeme pro Vás již v únoru
www.smoulikov.cz www.facebook.com/smoulikov
Obchodní pasáž Anděl, Anenská 25, Prostějov
16011811485

odejna 200m² prodejna 200m² prodejna 200m² prodejna 200m² prodejna 200m² prodejna
Švadlenka
Co byste v GALANTERII nečekali?
PLESOVÉ DOPLŇKY
OZDOBY DO VLASŮ
KVĚTY
BOA
RUKAVIČKY
ÚJEZD 2, PROSTĚJOV • PO - PÁ 8:00 - 18:00 SO 8:00 - 12:00 • 776 164 083
16011511452

Za těžké 3 Kč
PV RECYKLING s.r.o. KOVOŠROT
Již III. ročník
VELKÁ SOUTĚŽ
Vrahovická 52, Prostějov 796 01 | 777 067 766
STAČÍ ODEVZDAT V TERMÍNU OD 1. ÚNORA DO 30. ČERVNA JAKÝKOLIV ŽELEZNÝ ŠROT A BUDETE ZAŘAZENI DO SLOSOVÁNÍ O JEDNU Z HODNOTNÝCH CEN.
Slosování 30.6.2016
1. Letní dovolená
2. Pronájem chalupy
3. Jízdní kolo
4. Notebook
5. Nákup v Mountfieldu
6. Kávovar
7. Nákup v Obi
8. Zahradní gril
a další zajímavé ceny!!!
Více informací na www.pvrecykling.cz
DEJ KOVU ŠANCI ZNOVU
VYHRAJ A PAK SE MŮŽEŠ VÁLET I TY!!!
16012611538

RYCHLÝ VEČERNÍK

Může za smrt karma?

Prostějov (mik) - Tragédie, o které Večerník informoval v minulém vydání, stále ještě nemá pojmenování. Mladou ženu, kterou ve Vrahovicích našli mrtvou ve vaně, podle neověřených informací usmrtil oxid uhelnatý z plynové karmy v koupelně. Policie závěr soudních lékařů ještě nechce potvrdit. „Zatím se nebudeme vyjadřovat k jakýmkoliv informacím. Nešťastný případ je stále ve fázi prověřování, a pokud dojdeme k nějakému závěru, jako první s ním bude obeznámena rodina zemřelé," svěřil se Večerníku Leo Haluza, šéf prostějovské kriminálky.

Rondel nebude!

Prostějov (mik) - Kruhová křižovatka na styku ulic Vodní, Mlýnská, Hrázky a Bohumíra Šmerala nebude! Vedení magistrátu se zabývalo dopravní situací u rybníka v Drozdovicích. Tamní obyvatelé navrhovali postavit alespoň minirondel. „Máme za sebou místní šetření za účasti dopravního inženýra Michaela Vafka, zástupce dopravního inspektorátu Policie ČR. Inspektorát nepovažuje za nutné provádět změnu úpravy křižovatky a stavební úpravy nám nedoporučil," prozradil Zdeněk Fišer, první náměstek primátorky Statutárního města Prostějova.

Epidemie nehrozí. Zatím…

Prostějov (mik) - V celé České republice se chřipka vymyká z rukou nejen lékařům, ale samozřejmě hlavně nemocným. V některých regionech už počet lidí zasažených tímto virovým onemocněním přesáhl hranici epidemie. V zemi už na chřipku zemřeli čtyři lidé. „Rovněž v Olomouckém kraji zaznamenáváme velký nárůst pacientů s chřipkou. Co se týká Prostějova, tady se počet nemocných k hranici epidemie ještě ani zdaleka neblíží. Uvidíme ale, co přinese současné počasí, hlavně ono výrazné oteplení," řekla Večerníku Zuzana Bartošová z Krajské hygienické stanice Olomouckého kraje.

FOTO VEČERNÍKU

MICHAL KADLEC

Když Vladimír Kratochvíl z Vrahovic poslal do redakce Večerníku tyto fotografie, nevěřili jsme zprvu vlastním očím. Autor je nazval snímky Zdravého města Prostějova. „Je s podivem, jak se někteří občané chovají a co dokáží udělat za bordel," láteří Vladimír Kratochvíl.
Popravdě řečeno, jde o jakousi raritu. Zatím neznámí lidé si jednak přes říčku Romži vybudovali vlastní přemostění, jednak o kousek dál zřejmě děti nechaly na zamrzlé hladině zbytky po hokejovém mači. Nu což, ve zdravém těle je určitě zdravý duch a dětem pohyb přejme. Ale kdo to po nich bude uklízet?

2x foto pro Večerník: Vladimír Kratochvíl

Agentura Prostějov uspořádá olympiádu v roce 2032!

Rozhodnutí Mezinárodního olympijského výboru je doslova bombastické! Prostějov uspěl v konkurenci Washingtonu, Paříže, Tokia a Islámského státu, načež mu bylo přiřknuto pořádání Olympijských her v roce 2032! Zvládneme to? Odpovědní činitelé Prostějova tvrdí, že to nebude problém...
Podle prezidenta organizačního výboru Miroslava Bělouška bude sice zapotřebí vybudovat rozsáhlou síť nových sportovišť, mnohé soutěže se ale dají uskutečnit na těch stávajících. „Všechny sálové sporty budou pořádány v našem osvědčeném Národním olympijském centru. Pro fotbalový turnaj trochu oprášíme hřiště ve Sportovní ulici a pro cyklistiku stačí jen trochu natřít a umýt velodrom. A plavání? K tomu bohatě postačí plumlovská přehrada," přemýšlí už teď hodně dopředu Miroslav Černošek.
Aby olympiáda v Prostějově lidově řečeno „klapla", musí se ale vybudovat hodně kvalitní dopravní infrastruktura. „Není problém, všechno bude! Už jsme zadali specializované firmě LuftJarda vypracování projektové dokumentace na nové letiště. Já myslím, že to nebude nic těžkého, to naše současné s travnatou přistávací plochou postačí jen zalít betonem a fertig! Výstavba metra v Prostějově začíná už příští rok, pak už stačí nakoupit jen pár nových autobusů," informoval Agenturu Hóser Pavel Šlehačka, náměstek primátorky pro dopravu a boj proti terorismu. „Jistě, budeme se muset postarat i o bezpečí sportovců a návštěvníků olympiády. Máme ale v Prostějově nejlepší vojenskou jednotku na světě, tak proč se bát teroristů," nenechá se zviklat Šlehačka.
Je jasné, vzhledem k osobě prezidenta organizačního výboru Olympijských her v Prostějově roku 2032, že výkladní skříní olympiády bude tenisový turnaj. „Ukecal jsem Rogera Federera, aby si ještě protáhl tenisovou kariéru, stejně tak mi to přislíbili i Radek Štěpánek a vrátí se také Jana Novotná. A jestli budu i já mít ještě trošku formu, nominuji se do čtyřhry," šokoval Agenturu Hóser Miroslav Bělouška.

Za Agenturu Hóser Majkl

Text v této rubrice je smyšlený, nikterak pravdivý a redakce Večerníku se od něj distancuje.

„7 dnů Večerníku v kostce"

pohledem Michala Kadlece

****pondělí****

K ráchání ve studené vodě mě neukecal! První podvečer uplynulého týdne a hodinka strávená s Michalem Muchou u kafíčka byly příjemným zpestřením jinak ospalého dne. Na připravovaný rozhovor s výsadkářem, moderátorem a otužilcem se můžete těšit v jednom z únorových čísel. Kvůli němu ovšem do ledové vody skákat nebudu...

****úterý****

Sobec otcem. Někteří lidé by děti mít prostě neměli. Platí to pro všechny, kteří stále nepochopili, že se svět netočí jen kolem nich. Řeč je i o drogově závislém Ondřeji Navrátilovi, který svoji malou dceru vychovával ve společné místnosti s dalším feťákem. Jeden z nich byt úmyslně zapálil. Kdo z nich to byl, to řešil prostějovský soud.

****středa****

Pozdě pivo honil. Zajímavý případ řešili prostějovští strážníci. Slovák nechal rozpité pivo na stole, zaplatil a odešel. Po hodině se však vrátil a dožadoval se piva zpět. Pokud by se mu takto zastesklo třeba po nedojedeném guláši, možná by se mezi zbytky ještě někde našel. Ovšem pivo z odpadních trubek, kam jej barmanka vylila, už mu prostě nikdo vrátit nemohl...

****čtvrtek****

„Tento způsob zimy zdá se mi poněkud nešťastným..." Při pohledu na teploměr se někdy nestačíme divit. Zatímco ve čtvrtek v 13.16 hodin naměřili na prostějovské hvězdárně na leden zcela nepřirozených 12,6°C, o pět dní dříve to bylo přesně o dvacet stupňů méně. Každý, kdo miluje lyžování a sníh, musí být z takového vývoje počasí minimálně zaskočený, ti ostatní by se měli přestěhovat do Karibiku, kde je v těchto dnech ještě tepleji než u nás.

****pátek****

Konec dobrý, všechno dobré. Některé divadelní hry skoční happy endem. Všichni jsou už totiž šťastní, že je konec... Tohle ovšem neplatilo pro Divadelní ples, kde se přítomní bavili a tancovali už od začátku a odešli až po tom pravém happy endu.

****sobota****

Jdu na sever a už jdu na jih! Hlášku ze hry českého génia Járy Cimrmana Dobytí severního pólu mohli využít všichni, kteří se rozhodli zdolat Kosíř z Čelechovic. Zatímco při výstupu na hanácký Mont Blanc šli na sever, tak po dosažení jeho vrcholu směřovali zpět do Čelechovic převážně jižním směrem. Tohle se prostě neochodí!

****neděle****

Doklouzáno jest? Kdo si chtěl zabruslit venku, dostal poslední šanci. Tesknit však netřeba, lze vyrazit na veřejné bruslení, případně se vydat do „multifunkční" haly v Konici, kde se každodenně mohou prohánět až do konce února.

SCÉNA VEČERNÍKU

Babimaki& mls

Už před třemi lety prodala prostějovská radnice legendární sněžný skútr. Agentura Hóser zjistila, že stroj nakonec skončil u bývalého místostarosty Vlastimila Uchytila. Stejně jako blaničtí rytíři je i někdejší politik údajně připraven vyjet Prostějovu na pomoc, až mu bude nejhůře. Naštěstí ale zasáhla vyšší moc a sníh roztál sám...

PŘEDPLAŤTE SI VEČERNÍK
A STÁLE JEŠTĚ MŮŽETE VYHRÁT!
SLOSOVÁNÍ O 10 000 Kč, ZÁJEZD a DALŠÍ VĚCNÉ CENY VÁS NEMINE
AKCE PLATÍ DO 15. ÚNORA 2016 více na straně 28

rubriky Večerníku

CO NÁS POTĚŠILO...

Pomoc v neštěstí. Čtyřiapadesátiletý Pavel Jakubčík, oběť brutálního útoku romského mladíka z ubytovny v Olomoucké ulici, se dočkal první pomoci. Od pojišťovny dostal zdarma nový invalidní vozík a nedávné vánoční svátky mu zlepšila i prostějovská zastupitelka Milada Sokolová.

CO NÁS UDIVILO...

Orli z kola ven. Basketbalisté Prostějova triumf v Českém poháru neobhájí. Zatímco loni zvedli nad hlavy vysněnou trofej, letos se ze soutěže pakují již ve čtvrtfinále. Středeční porážka v Kolíně byla nečekaná, nepříjemná a hlavně nenávratně bolestivá...

ZACHYTILI JSME...

4

Minulý týden prostějovští policisté zveřejnili otřesnou skutečnost ze statistiky tragických dopravních nehod, ke kterým došlo na silnicích Prostějovska během uplynulého roku. Ze šesti smrtelných havárií byli hned čtyři řidiči pod vlivem alkoholu nebo drog!

ZAUJAL NÁS...

LUCIE ŠAFÁŘOVÁ

Foto: Internet

Prostějovská tenistka se uplynulý čtvrtek večer stala novou královnou sportovců Olomouckého kraje. Na pomyslném trůnu tak vystřídala svoji parťačku a kamarádku Petru Kvitovou. Při slavnostním vyhlášení ankety zadoufala, že snad nejde o její poslední triumf...

ZASLECHLI JSME...

„DNEŠNÍ MLADÍ ZAČÍNAJÍ PÍT UŽ VE TŘINÁCTI LETECH"

Dvaapadesátiletá Jaroslava Lysá je ženou, která si sama prošla utrpením závislosti. Dnes vede svépomocnou psychoterapeutickou skupinu a Večerníku poskytla otevřený rozhovor

čtěte na straně 12

POČASÍ v regionu

Pondělí	9/1 °C	Hynek
Úterý	7/4 °C	Nela
Středa	7/5 °C	Blažej
Čtvrtek	5/-1 °C	Jarmila
Pátek	4/-2 °C	Dobromila
Sobota	6/-2 °C	Vanda
Neděle	7/-1 °C	Veronika

Zdroj: meteocentrum.cz

Prostějovský Večerník

Zpravodajský a společenský týdeník.
Vydává: Haná Press s.r.o. **Sídlo redakce:** Olomoucká 10, 796 01 Prostějov. **Kontakty:** 582 333 433, 608 960 042, vecernik@pv.cz. **Provozní ředitel:** Petr Kozák
Šéfredaktor: Petr Kozák (608 706 148, kozak@pv.cz). **Zástupce šéfredaktora:** Michal Kadlec (redakce@vecernikpv.cz). **Odpovědní redaktoři:** Martin Zaoral (editor@vecernikpv.cz).
Sportovní redakce: Jiří Možný (sport@vecernikpv.cz). **Telefonický kontakt na redakci zpravodajství a sportu:** 608 723 851. **Grafické oddělení:** Josef Popelka a Milan Fojt (grafikapvv@seznam.cz).
Vedoucí obchodního oddělení: Hedvika Drmolová (733 325 041, reklama@vecernikpv.cz). **Řádková inzerce, administrativa a předplatné:** Věra Černá (608 960 042, inzerce@vecernikpv.cz).
Tiskne: MAFRAPRINT a.s., Pavelkova 7, Olomouc. **Rozšiřují:** společnost PNS, a.s. a soukromí prodejci. **Distribuci pro předplatitele** provádí Česká pošta, s.p.
Materiály označené -pr- jsou placenou inzercí. **„PROSTĚJOVSKÝ Večerník"** je ochrannou slovní grafickou známkou. Registrováno pod číslem 037090297

PODVOD se „zlatou“ cihličkou NEVYŠEL

Šéf prostějovské policie Pavel Novák představil „zlatou“ cihličku, která se stala předmětem milionového podvodu. *2x foto: Michal Kadlec*

PROSTĚJOV Desetkrát soudně trestaný podvodník z Prostějova to zkusil pojedenácté! A tentokrát šlo o miliony korun! Od důvěřivého muže z Táborska vylákal nekřesťanskou sumu peněz, přičemž jako záruku mu předal dvě zlaté cihličky. Až policejní expertiza odhalila, že šlo o zlato „kočičí“ a navíc do uváděného jednoho kilogramu jim chybělo přes půl kila!

Michal KADLEC

Podvod nebývalých rozměrů odhalila prostějovská hospodářská kriminálka. „Muž z Prostějova přislíbil svému známému z okresu Tábor vymožení pohledávky od dlužníka v celkové výši přesahující částku dvanácti milionů korun. Postupně však od něho vylákal částku 3 460 000 korun, což měla být kupní cena pozemků, jejichž majitelem měl být onen dlužník ze Zlínského kraje. Prostějovan, v minulosti již desetkrát soudně trestaný za majetkovou trestnou činnost, jako záruku vyplacených peněz muži z Táborska předal dva kusy takzvaných zlatých cihel,“ popsal Leoš Navrátil, vedoucí oddělení hospodářské kriminality Územního odboru Policie ČR Prostějov. Jak dodal, cihličky samozřejmě zlaté nebyly, šlo jen o celkem zdařilou napodobeninu. „Existuje důvodné podezření, že jednání podezřelého bylo od počátku vedeno úmyslem sebe neoprávněně obohatit. Zjistili jsme totiž, že podvodník ani vůbec nekontaktoval majitele předmětných pozemků. Ani se nepotvrdilo, že by s těmito pozemky měl dlužník něco společného,“ uvedl Leoš Navrátil.

Podvodníkovi se zlatem teď hrozí až osm let kriminálu. Vzhledem k jeho minulosti by Večerník vsadil na tu nejvyšší trestní sazbu.

PŘED SMRTÍ PIL!

PROSTĚJOV Tak to je šok! Sedmdesátiletý muž, který v polovině září loňského roku zahynul při dopravní nehodě osobního vozidla v Olšanech, měl v krvi alkohol. Zarážející je to, že jel ve čtyři hodiny ráno do práce. Do jaké? Stále ještě působil jako řidič linkového autobusu...

Výsledky pitvy těla zemřelého byly velkým překvapením i pro samotné policisty. „Šlo o soudní pitvu, která prokázala, že nešťastník měl v době nehody 0,78 promile alkoholu. Mohu potvrdit, že šlo o řidiče profesionála a tragédie se stala při jeho cestě do práce,“ řekl na páteční tiskové konferenci Vítězslav Matyáš, vedoucí Dopravního inspektorátu v Prostějově. „Znamená to, že tento muž, pokud by se mu nestalo ono neštěstí, by vozil cestující v opilém stavu,“ přidal šéf prostějovských policistů Pavel Novák.

V loňském roce došlo na Prostějovsku k šesti smrtelným nehodám. Ve čtyřech z nich hrály hlavní úlohu alkohol či drogy.

Více se dočtete v příštím čísle Večerníku.

(mik)

Vietnamec prodával zkažený kabanos a bok

Dokázali byste toto pozřít? *Foto: SZPI*

PROSTĚJOV ***Jsou potraviny, kde je obzvlášť dobré, dávat si pozor na to, jaké uzeniny nakupuje! Takovou prodejnu najdete podle pracovníků Státní zemědělské a potravinářské inspekce (SZPI) v Krapkově ulici. Inspektoři SZPI navštívili obchod, který provozuje Van Thao Pham, hned dvakrát. A pokaždé objevili nějaký problém. Majitel prodejny nejprve v říjnu loňského roku prodával šunkový kabanos, který inspektoři pro zakyslý zápach po kažení a oslizlý i lepkavý povrch zařadili mezi nebezpečné potraviny. Začátkem prosince to samé konstatovali i o zapáchajícím Královském boku. Ten sice neměl prošlé datum použitelnosti, obchodník však nebyl schopen říct, jak je to dlouho, co ho rozbalil... Doporučujeme tedy, buďte při nákupu obezřetní!*** **(mls)**

Radek Trunda měl být před smrtí okraden

NA VÁŠ NÁMĚT

PROSTĚJOV Proč se bezdomovec Radek Trunda rozhodl skončit život pod koly vlaku? O jednom z možných motivů činu, o kterém jsme informovali v předminulém vydání, promluvila jeho kamarádka, která se ozvala na veřejnou výzvu Večerníku. Podle jejích slov Radka Trundu okradla o devět tisíc důchodu banda číhající na své oběti u pošty na hlavním nádraží v Prostějově!

Martin ZAORAL

Třiačtyřicetiletý Radek Trunda ukončil svůj život na Boží hod vánoční, když se společně se psem postavil v Olomouci do cesty vlaku jedoucímu ze Šumperka do Prostějova. V souvislosti se smrtí známého bezdomovce se dosud mluvilo zejména o jeho komplikovaném vztahu k bývalé partnerce. „On Simonu skutečně miloval a myslím, že i ona ho měla ráda. Bylo to mezi nimi několik let nahoru dolů, chvíli dobré a chvíli zase špatné,“ popsala exkluzivně pro Večerník žena, která oba partnery dobře znala. Podle jejího mínění však žárlivost a trápení z přelétavosti jeho životní lásky nebyly hlavním motivem osudného rozhodnutí. „Radek Trunda byl moc hodný člověk a nebyl to typický bezdomovec. Bral důchod devět tisíc korun. A já jsem slyšela, že ho o něj okradli. Měla to být stejná banda, která pravidelně číhá u pošty na hlavním vlakovém nádraží. Když si tam někdo vyzvedne důchod, tak si ho vytipují, motají se kolem něho a pak ho okradou. Pro Radka bylo devět tisíc korun hodně peněz, navíc se ocitl zcela bez prostředků nedlouho před Vánoci,“ svěřila se nám paní, podle které za krádeží stojí známý prostějovský recidivista, jenž nemá daleko k Romům žijícím na Husově náměstí...

Radek Trunda nebyl typickým bezdomovcem, pobíral poměrně vysoký důchod a navíc mu vždy hodně záleželo na jeho rodině. *Foto: archiv Večerníku*

VEČEŘ U SOUDU:

„NESTÁL JSEM ZA TÍM JÁ!“

ZLÍN Strávil v Prostějově několik dlouhých let, vlastnil vyhlášený zábavní klub Relax v Komenského ulici. Jiří Večeř, který byl dříve odsouzený za organizování vraždy podnikatelů zapletených do nelegálních obchodů s lehkými topnými oleji, stanul uplynulý čtvrtek znovu před soudním tribunálem.

U Krajského soudu ve Zlíně ale rázně odmítl vinu za dva mordy podnikatelů Miroslava Kovaříka a Františka Blažíčka. Došlo k nim v roce 1995 ve Zlíně a v Uherském Hradišti. Podle obžaloby je zorganizoval. Třiapadesátiletý Jiří Večeř ale upozornil na to, že k přípravě jiných vražd se už před lety přiznal a trest za ně si odseděl. „Z hlediska trestu jsem se tehdy mohl přiznat i k dalším dvěma vraždám, měl bych jej pouze o málo větší. Proč bych to tedy nepřiznal už tenkrát? Nestavím se do role nevinňátka, ale bráním se, protože jsem za tím nestál,“ namítl bývalý majitel prostějovského zábavního podniku.

Soudní jednání bylo odročeno. V případě uznání viny mu podle starého trestního zákona hrozí až patnáct let vězení nebo i výjimečný trest, tedy až pětadvacet let nebo doživotí. (mik)

BALÍME TO, JE KONEC!

Foto: Michal Kadlec

Dvanáct stupňů nad nulou a závěrečné hodinky. Během uplynulého víkendu si kluziště na náměstí T. G. Masaryka v Prostějově užili poslední bruslaři. Už dnes, tj. v pondělí 1. února, se ledová plocha začne rozebírat. „O prodloužení jsme již neuvažovali,“ ujistil Jiří Pospíšil, náměstek prostějovské primátorky. Tah s kluzištěm ale měl mezi občany úspěch a tak v listopadu zase nashle!

„KLEPAT KOSU“ již v Mostkovicích nebudou

PROSTĚJOV Elektrickými troubami si museli před rokem topit v bývalém mostkovickém kině. Na ubytovně s nepříliš dobrou pověstí totiž vypnuli plyn. Hodně krušné dny a hlavně noci tu prožívali i ti, kteří na nájemném a zálohách za energie nedlužili ani korunu. Loni ubytovna změnila majitele a podobné excesy zde už zřejmě nehrozí.

Důvodem loňské odstávky plynu byly nezaplacené zálohy za jeho odběr. Přitom odpovědnost za placení záloh neměla u dodavatele plynu majitelka objektu, ale „překvapivě“ jeden z nájemníků.

V budově bývalého mostkovického kina je i téměř rok po změně majitele stále klid. *Foto: Martin Zaoral*

Tehdejší majitelka Lenka Skácelová Večerníku potvrdila, že o uzavření plynu neměla tušení. A to i přesto, že nájemné za jednopokojový by s plesnivou zdí činilo sedm tisíc dvě stě korun a většina obyvatel jej hradila ze sociálních dávek. Před několika měsíci objekt změnil majitele. Nový správce při svém nástupu deklaroval, že chce, aby se ubytovna změnila v normální bytový dům. Byty nechal opravit, chodby vymalovat, sehnal nové nájemníky, z nichž jasná většina není závislá na příjmu ze sociálních dávek. A situace se skutečně zlepšila. „Nový majitel se o objekt stará, panuje tu klid. Něco podobného jako se zde stalo loni, nám už rozhodně nehrozí,” nechal se slyšet jeden z nájemníků. Samotný majitel situaci komentovat nechtěl. **(mls)**

SOŠ PROSTĚJOV
STŘEDNÍ ODBORNÁ ŠKOLA PROSTĚJOV
NÁM. ED. HUSSERLA 1, 796 55 PROSTĚJOV
TEL.: 582 351 977, E-MAIL: SOS@SOSPROSTEJOV.CZ
WWW. SOSPROSTEJOV.CZ
otvírá ve školním roce 2016 -2017
tříleté obory vzdělání – zakončené výučním listem
CUKRÁŘ ČALOUNÍK VÝROBCE KOŽEDĚLNÉHO ZBOŽÍ studijní stipendium
ČÍŠNÍK KUCHAŘ ŘEZNÍK studijní stipendium obor přizpůsobený i pro dívky
PRODAVAČ
DEN OTEVŘENÝCH DVEŘÍ 3. 2. 2016
čtyřletý obor vzdělání zakončený maturitní zkouškou
KOSMETICKÉ SLUŽBY
nástavbové studium pro absolventy s výučním listem
PODNIKÁNÍ
celoživotní vzdělávání - akreditace pro obory
KUCHAŘ ČÍŠNÍK CUKRÁŘ ŘEZNÍK PRODAVAČ BRAŠNÁŘ
rekvalifikační kurzy ve stejných oborech
doplňkové jedno a vícedenní kurzy
Jsme střední roku Olomouckého kraje 2015
1601291554

JSME JEDNA RODINA
Doporuč, sdílej a dej like na
www.facebook.com/vecernikpv

V klášteře má vzniknout domov pro lidi s roztroušenou sklerózou

EXKLUZIVNĚ

PROSTĚJOV Tak tohle by byla paráda! Smělé plány na vybudování ojedinělého, ale potřebného domova má Arcibiskupství olomoucké s budovou kláštera Milosrdných bratří. Přitom se zchátralou historickou budovou nacházející se v samotném centru Prostějova si dlouho nikdo nevěděl rady. Její stav už pomalu začal ohrožovat kolemjdoucí. Stín Prostějova by se však v budoucnu mohl proměnit v jeho chloubu. Chybí však už jen jediné. Sehnat na realizaci projektu více jak dvě stě milionů korun...

Budova kláštera je dominantou Svatoplukovy ulice již téměř tři stovky let. Klášter byl založen hraběnkou Marií Annou z Lichtenštejna za uzdravení jejího syna v roce 1727. Mnozí z Prostějovanů pamatují doby, kdy v objektu fungoval domov důchodců či lékárna. To vše již dávno odvál čas a rozsáhlá budova již dvě desítky let chátrá. Lidé zde nyní najdou pouze plesnivé zdi, opadávající omítku a areál zarůstající trávou...

Na konci tunelu však vzplanul plamínek naděje. Už od února loňského roku má klášter nového majitele. Po třech letech marného hledání kupců jej řád Milosrdných bratří za 15 milionů korun prodal Arcibiskupství olomouckému. A to s ním má hodně zajímavé plány!

„Rádi bychom zde vybudovali domov pro pacienty postižené roztroušenou sklerózou. Tato zákeřná nemoc napadá mladé lidi mezi dvacátým a čtyřicátým rokem života, kteří se postupně stávají zcela invalidní a zůstávají odkázáni na péči svého okolí. V důsledku nemoci se jim často rozpadají manželství a zůstávají v osamění,“ vysvětlil exkluzivně Večerníku Jindřich Suchánek, který byl ředitelem olomoucké charity a přípravě projektu zasvětil už téměř dva roky života.

Pochopení pro svoji vizi našel právě u olomouckého arcibiskupa, který zároveň stál o obnovu chátrajícího kláštera v Prostějově. Tyto dvě myšlenky se nakonec podařilo spojit. *„Podobné zařízení v České republice funguje pouze jedno a nachází se v klášteře v Žirči u Dvora Králové. Budoucí kapacita toho prostějovského by se měla pohybovat mezi čtyřiceti až šedesáti klienty.* Zařízení by mělo být bezbariérové a pro rehabilitaci by tu měly sloužit prostory pro speciální koupele. Zároveň bychom chtěli zahradu a některé prostory otevřít široké veřejnosti,“ nastínil Jindřich Suchánek.

Skvělý projekt je však stále v samotném počátku. „Na jeho realizaci bude třeba minimálně dvě stě až tři sta milionů korun. V současné době připravujeme projektovou dokumentaci, na kterou bychom v budoucnu rádi získali dotaci,“ upřesnil tvůrce projektu. **(mls)**

Památkově chráněný, ale velmi zchátralý klášter stojí na začátku Svatoplukovy ulice a již několik desítek let jej lze považovat za skutečný stín Prostějova... *Foto: Martin Zaoral*

Napsáno před 30. 1. 2006 – 10 lety

Olympioniky oblékne Oděvní podnik!

Desátého února budou slavnostně zahájeny Zimní olympijské hry v Turíně. České sportovce, členy olympijské výpravy, ale i prezidenta republiky Václava Klause, který se slavnostního ceremoniálu zúčastní, oblékne Oděvní podnik Prostějov.

Oděvní podnik připravoval pro naše sportovce v posledních letech kolekci oděvů téměř na každou olympiádu, poprvé v roce 1988. „Když Český olympijský výbor vyhlásil na podzim loňského roku výběrové řízení na dodavatele slavnostního oděvu pro Turín, samozřejmě jsme se přihlásili. A moc nás těší, že kolekce OP ve výběru, který prováděla speciální komise, zvítězila,“ uvedl Bořivoj Klug, ředitel pro design a korporativní zakázky Oděvního podniku a zároveň i autor olympijského oblečení. „Při návrhu jsem vycházel z vizualizace zimy. Oděv, na němž jsou symboly sněhových vloček, je v barvě ivory - slonovinové kosti s doplňkem camelu, hnědé barvy. Všechen textilní materiál je italské výroby,“ představil svoji kolekci Bořivoj Klug.

Tvorba kolekce pro tak velkou výpravu, jakou je ta olympijská, není vůbec jednoduchá. V širší nominaci bylo čtyři sta lidí a každému z nich museli pracovníci Oděvního podniku vzít míru. „Od podzimu jsme měli informace o pohybu sportovců, jezdili jsme po akcích, kde se shromáždili ve větším počtu. Někteří se při průjezdu Prostějovem zastavili i u nás v podniku,“ řekl Klug s úsměvem. Jak dodal, v Oděvním podniku mají databázi snad všech českých špičkových sportovců.

Večerníku se podařilo získat exkluzivní názory těch nejpovolanějších, samotných sportovců. Největší česká naděje na medaili Kateřina Neumannová pro Večerník uvedla: „Slavnostní oblečení z Oděvního podniku Prostějov se mi moc líbí, je vkusné. Nejvíc ta barevná kombinace. Světlé barvy, to je moje! Myslím, že v takovém oblečení budeme skvěle reprezentovat,“ myslí si Kateřina Neumannová. Také Lukáš Bauer si oděvy pochvaluje. „Všichni znají běžce na lyžích jen v závodních kombinézách a teplých čepicích, ale olympijské hry nejsou jen o sportovní reprezentaci. Proto jsem rád, že v taškách mám i kolekci oblečení z Oděvního podniku v Prostějově,“ řekl exkluzivně Večerníku Lukáš Bauer.

AKTUÁLNÍ KOMENTÁŘ VEČERNÍKU

Kde jsou ty zlaté časy, kdy byl Prostějov nazýván městem módy a Oděvní podnik znal skoro každá nejen v Evropě, ale třeba i v zámoří a asijských zemích! Kdyby Kateřina Neumannová s Lukášem Bauerem nyní po deseti letech přijeli na místo, odkud před olympiádou v Turíně dostali luxusní společenské úbory, odvezli by si z Prostějova akorát tak tašku plnou cihel či hlíny. Nutno ale u této příležitosti konstatovat, že oblečení místní šičky skutečně uměly a olympionikům se značkou OP to slušelo. Dnes už se této vymoženosti chopila konkurence, která zabrala místo na trhu. To je ale život, čeští sportovci se prostě oblékají jinde a my jen s nostalgií vzpomínáme na zašlou slávu kdysi mamutího podniku... ***(mik)***

jak šel čas Prostějovem ...
Slovenská ulice

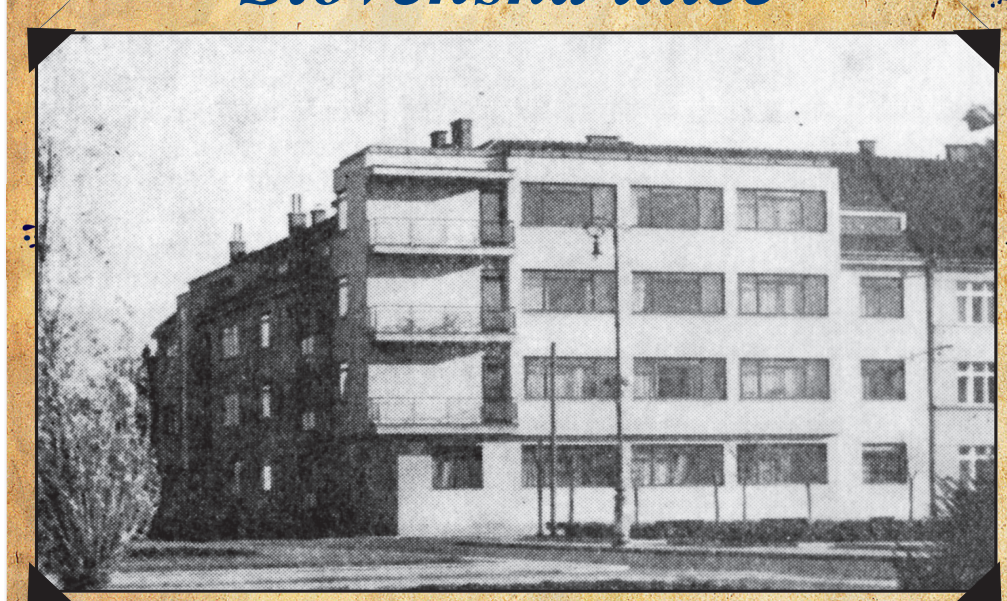

Na počest slovenského národa. Ulice byla pojmenovaná současným názvem od 26. června 1914 na počest utlačovaného slovenského národa v Uhrách. V období nacistické okupace v letech 1940 až 1945 se nazývala německy Slowakische-Gasse. Ačkoliv je v ulici pouze domovní zástavba, má zde kromě bytových družstev sídlo i několik dalších firem. *Foto: SOkA a Martin Zaoral*

Příště: Olympijská ulice

PŘEDPLAŤTE SI VEČERNÍK A STÁLE JEŠTĚ MŮŽETE VYHRÁT!
SLOSOVÁNÍ O 10 000 Kč, ZÁJEZD a DALŠÍ VĚCNÉ CENY VÁS NEMINE
AKCE PLATÍ DO 15. ÚNORA 2016
více se dozvíte na straně 28

168 hodin s městskou policií

Pobily se v azyláku

Foto: Internet

Velice rušno bylo minulé úterý 26. ledna v azylovém domě. Dvě klientky se pohádaly a jejich konflikt posléze vyústil ve fyzickou potyčku, ke zranění u žádné naštěstí nedošlo. Čtyřiašedesátiletá bezdomovkyně, která celý incident vyprovokovala, byla hlídkou vyzvána k opuštění azylového zařízení. Výzvy uposlechla a z místa odešla. V tomto případě postačilo projednat zmíněnou událost na místě.

Pomsta milence

Bývalý přítel oznamovatelky kopal předminulý pátek 22. ledna do vchodových dveří a tloukl pěstmi do oken. Strážníci muže v místě již nezastihli, ani v okolí nebyl nalezen. Žena po incidentu zjistila odcizení sítí z oken, které hlídka skutečně objevila o několik stovek metrů od domu, a to zcela zničené. Poškozená předběžně vyčíslila škodu na dva tisíce korun. Celá událost byla předána správnímu orgánu pro podezření z přestupku proti majetku a občanského soužití.

Slovák nedopil pivo

Po zaplacení útraty ponechal uplynulou středu 27. ledna návštěvník baru na stole nedopité pivo a z místa odešel. Za hodinu se ale muž slovenské národnosti do provozovny vrátil a požadoval svůj rozpitý mok. Jenže servírka pivo vylila, nepředpokládala, že se muž ještě vrátí. Z tohoto nedorozumění pramenil neobvyklý konflikt. Za přítomnosti strážníků se celá věc vysvětlila, tudíž nebylo zapotřebí jakéhokoliv opatření.

Ležel u Metra

Volající muž se v pátek 22. ledna na lince 156 omlouval, že si spletl číslo, přičemž chtěl volat záchranku. I přes tento omyl vysvětlil dění, které toužil nahlásit na záchrannou službu. Na cyklostezce poblíž kina Metra jeden z kolemjdoucích uslyšel ránu, poté spatřil na zemi ležícího muže a opodál jízdní kolo. Ihned přispěchal ke zraněnému a poskytl mu první pomoc. Zakrátko na místo dorazili nejen strážníci, ale i policisté z oddělení dopravních nehod, kteří si událost převzali. Devětapadesátiletého cyklistu si vzala do péče záchranná služba.

Žena na záchytku

V letošním roce poprvé skončila osoba ženského pohlaví na záchytce. Na základě telefonického oznámení ze sobotního večera 23. ledna vyjížděla hlídka k bezdomovkyni, která ležela na zemi v pasáži obchodního domu na ulici Plumlovská. Dechovou zkouškou u ní bylo zjištěno 2,7 promile alkoholu. Pro opilost nebyla schopná se sama o sebe postarat. Proto bylo přistoupeno k umístění do zdravotnického zařízení v Olomouci.

Nejdříve ho odlákali

Před půlnocí v neděli 24. ledna se vracela mladá žena z procházky, na které venčila svého psíka. Jenže před domem, kde bydlela, se potuloval cizí pes. Z obavy před možným napadením jejího čtyřnohého miláčka se telefonicky spojila se strážníkem na operačním středisku s prosbou o vyslání hlídky. Strážníci psího tuláka nejprve odlákali, a jakmile žena zašla domů, provedli jeho odchyt. Psa umístili na služebnu a druhý den ráno před šestou hodinou si pro něj přišel páníček. Pes mu byl vydán, ale až po zaplacení pokuty.

MĚSTSKÁ POLICIE PROSTĚJOV

Policejní komando vtrhlo do jednoho z prostějovských domů s marihuanou

VIETNAMEC zde PĚSTOVAL 920 rostlin KONOPÍ!

PROSTĚJOV Také v letošním roce začíná prostějovská policie úspěšně bojovat proti výrobcům drog. Svědčí o tom velmi ostrý zásah z poloviny ledna v jednom prostějovském domě, kde mladý Vietnamec ve velkém pěstoval marihuanu. Policejní komando ho nejenom zatklo, ale z baráku si odvezlo obrovskou sklizeň v podobě necelé tisícovky rostlin konopí! S úspěšnou akcí se kriminalisté pochlubili na páteční tiskové konferenci, které byl Večerník přítomen.

Původní zpravodajství pro Večerník
Michal KADLEC

„V součinnosti se zásahovou jednotkou Policie ČR jsme realizovali zadržení dvacetiletého muže cizí státní příslušnosti. Při domovní prohlídce jsme v jeho nemovitosti v Prostějově odhalili rozsáhlou pěstírnu konopí. Z prodeje marihuany tak mohl získat statisícové zisky," uvedl k zásahu Leo Haluza, vedoucí prostějovského oddělení obecné kriminality. „Když jsme akci prováděli, museli jsme přizvat odborníky na elektřinu. Ti nás varovali, abychom raději nevstupovali do sklepa, že by nás amatérsky provedené elektrické vedení mohlo zabít. Pachatel si totiž potřebnou elektřinu nutnou k indoorovému pěstování marihuany zapojil skutečně takzvaně ´podomácku´. Šikovný elektrikář to určitě nebyl. My jsme ale řešili spíše jeho vydatnou úrodu konopí," přidal Pavel Novák, vedoucí Územního odboru Policie ČR Prostějov.

Policisté strávili v domě pěstitele marihuany celý den. „Odhalili jsme zde několik místností, ve kterých pěstoval stovky rostlin. Při odstraňování načerno vedeného elektrického vedení jsme se nestačili divit. Některé kabely byly přibity hřebíky do dřeva a to na mnoha místech bylo zcela ohořelé. S největší pravděpodobností by zde v nejkratší době došlo k požáru," prozradil Leo Haluza.

Mladý muž, kterému teď hrozí mnohaletý kriminál, se na svobodu zřejmě jen tak brzy nedostane. „Soudce akceptoval na náš popud návrh státního zástupce a pachatel putoval do Vazební věznice v Olomouci," konstatoval šéf prostějovské policie Pavel Novák s tím, že hromady konopí nyní budou zaslány na odbornou expertizu a poté se zničí.

Tento snímek z místa zásahu policejního komanda svědčí o tom, že mladý Vietnamec si z domu v Prostějově udělal velmi slušnou pěstírnu marihuany.
Foto: Policie ČR

Oslava se zvrhla v bitku

Opilec napadl také policisty!

PROSTĚJOVSKO Oslava v rodinném domě se minimálně nepovedla. To je ovšem slabé slovo, přímo se zvrhla! Večírek se proměnil minimálně v boj o zdraví, kdy jeden z účastníků pod silným vlivem alkoholu prohodil svého kamaráda sklem ve dveřích. A co víc, raubíř pak při převozu na záchytku vyhrožoval i samotným policistům, které napadl a urval jim v autě kus sedadla...

„Ve středu osmadvacátého ledna večer vyjížděli policisté k oznámení o incidentu mezi dvěma muži v malé obci na Prostějovsku. Z prvotního šetření vyplývá, že během oslavy, která probíhala v jednom z bytů, mělo dojít k potyčce mezi muži ve věku třicet a čtyřiatřicet let. Mladší z nich měl toho staršího několikrát udeřit pěstí do obličeje a strčit do něj tak, až došlo k rozbití skleněné výplně dveří," popsala vše, co policisté na první pohled zjistili, Irena Urbánková, tisková mluvčí Krajského ředitelství Policie ČR Olomouckého kraje.

Hned bylo jasné, že incident měl jednu z příčin i v nadměrném požití alkoholu. „Přivolaní policisté provedli u třicetiletého muže dechovou zkoušku a naměřili mu přes 4,6 promile alkoholu v dechu. Vzhledem k tomu, že se choval agresivně i během prováděného šetření, policisté muže zajistili a eskortovali do protialkoholní záchytné stanice v Olomouci," uvedla mluvčí krajské policie.

Nezvladatelný oslavenec však řádil i při převozu na záchytku. „Při eskortě začal muž policistům vyhrožovat bitím a jednoho z nich se snažil napadnout. Přitom utrhl madlo nad sedadlem služebního vozidla. Policisté ho za použití donucovacích prostředků zpacifikovali. Ke zranění osob nedošlo, hmotná škoda na vozidle byla předběžně vyčíslena na jeden tisíc korun," potvrdila další problémy Irena Urbánková s tím, že policisté incident prověřují pro podezření ze spáchání přestupku proti občanskému soužití a zjišťují všechny okolnosti a souvislosti. **(mik)**

MILIONOVÉ ŠKODY na autorských právech!

Mladík nelegálně stahoval a prodával filmy

PROSTĚJOV Jeden z mnohých, nebo jen špička ledovce? Policisté z hospodářské kriminálky si došlápli na mladého muže z Prostějovska, který nelegálně stahoval z internetových programů české i zahraniční filmy. Jejich dalším rozšiřováním a prodejem způsobil milionové škody na autorských právech. Teď mu hrozí až pětiletý kriminál!

„Kriminalisté z oddělení hospodářské kriminality zahájili trestní stíhání dvaadvacetiletého muže z Prostějovska, kterého obvinili ze spáchání trestného činu porušení autorského práva, práv souvisejících s právem autorským a práv k databázi. Tohoto protiprávního jednání se měl dopustit v době od října roku 2012 do června roku 2015 tím, že bez licenční smlouvy s autory, výrobci obrazových záznamů a držiteli licence k výkonu práv k užití děl či zvukových obrazových záznamů, neoprávněně nabízel a poskytoval ke stažení různé filmy, které získal za použití nelegálně nainstalovaných počítačových programů," popsala Irena Urbánková, tisková mluvčí Krajského ředitelství Policie ČR Olomouckého kraje.

K velkolepému odhalení podvodníka a piráta se v pátek 29. ledna na tiskové konferenci prostějovské policie vyjádřil i vedoucí oddělení hospodářské kriminality Územního odboru Policie ČR Prostějov Leoš Navrátil. „Mladík poškodil české i zahraniční filmové společnosti. Z místa svého bydliště rozmnožil a veřejnosti sděloval prostřednictvím různých internetových serverů audiovizuální díla, jež jsou autorským dílem a podléhají tedy ochraně na základě autorského zákona. Tato díla umístil na filehostingové servery a umožnil jejich stažení. Tímto jednáním způsobil více než dvěma desítkám společností celkovou škodu v řádech miliónů korun," uvedl šéf hospodářské kriminálky.

Podezřelému hrozí trestní sazba odnětí svobody od šesti měsíců do pěti let, peněžitý trest nebo propadnutí věci či jiné majetkové hodnoty. **(mik)**

ČERNÁ KRONIKA

Devět tisíc z buňky

Foto: internet

V přesně nezjištěné době od soboty 23. ledna do pondělí 25. ledna došlo ke vloupání do jednoho z areálů v Průmyslové ulici v Prostějově. Zatím neznámý pachatel vnikl po poškození dveří do jedné ze stavebních buněk a odcizil z ní 9 000 korun. Škoda na poškozených dveřích není zatím upřesněna. Policisté případ prověřují pro podezření ze spáchání trestného činu krádeže, za který pachateli v případě jeho zjištění hrozí až dvouletý pobyt za mřížemi.

Sebral peníze

Trestného činu krádeže vloupáním se dopustil neznámý pachatel, který v době od čtvrtku 28. ledna do pátku 29. ledna na ulici Domamyslická v Prostějově po vypáčení vstupních dveří vnikl do objektu prodejny plynu. Z místa odcizil finanční hotovost kolem 7 400 korun. V případě dopadení hrozí zloději až dvouletý trest odnětí svobody.

Čelně do stromu

V sobotu 30. ledna před šestnáctou hodinou vyjížděli prostějovští dopravní policisté k nehodě na silnici mezi Alojzovem a Prostějovičkami. Došlo zde k havárii osobního vozidla Volkswagen Bora. Jednadvacetiletý řidič z Prostějova narazil čelně do stromu. Při nehodě utrpěl těžké zranění, se kterým byl převezen do Fakultní nemocnice v Olomouci. Škoda na vozidle činí 81 000 korun.

POLICIE ČESKÉ REPUBLIKY

Kola v Prostějově mu nestačila, vydal se do „Metel" pro automat!

PROSTĚJOV, OTASLAVICE Spadla klec! Stopku v jeho řádění udělala mladému zloději prostějovská kriminálka. Dvaadvacetiletý muž se v poslední době živil krádežemi kol, pak si ovšem troufnul i na cukrovinkový automat v otaslavickém kulturáku. Policie ho už dopadla, nenechavci teď hrozí až dvouletý kriminál.

„Prostějovští kriminalisté zahájili trestní stíhání dvaadvacetiletého muže z Prostějovska, kterého obvinili ze spáchání trestného činu krádeže. Tohoto protiprávního jednání se měl dopustit sám, či společně s další zatím přesně neustanovenou osobou na Prostějovsku, a to celkem ve třech případech v listopadu a prosinci loňského roku," potvrdila Irena Urbánková, tisková mluvčí Krajského ředitelství Policie ČR Olomouckého kraje.

Mladý zloděj se nejprve věnoval krádežím jízdních kol. „V prvním případě měl začátkem listopadu společně se zatím neznámým komplicem odcizit z volně přístupného dvora u jednoho z objektů v prostějovské ulici Kollárova dvě pánská jízdní kola značek Ford a Maxbike, ve druhém případě pak z volně přístupného areálu objektu na ulici Melantrichově v Prostějově pánské horské jízdní kolo Rock Machina," řekla mluvčí krajské policie.

To ale bylo mladíkovi málo, na zlodějskou stezku se vydal i za hranice Prostějova. „Ve třetím případě pak zcela sám odcizil z volně přístupné chodby kulturního zařízení v Otaslavicích automat na cukrovinky. Policisté na všech uvedených případech pracovali a na základě operativního šetření i vyhodnocení získaných informací a poznatků je objasnili, načež pachatele zjistili. Celková škoda byla vyčíslena na čtrnáct tisíc korun," dodala Irena Urbánková s tím, že kriminalisté na případech nadále pracují a po další, zatím neustanovené osobě pátrají.

Obviněnému dvaadvacetiletému muži teď hrozí až dvouletý pobyt za mřížemi. **(mik)**

Skupina bankovních podvodníků ODHALENA

Chlápkové prohýřili PŮL MILIONU!

PROSTĚJOV Hospodářské kriminálce z Prostějova se podařil další husarský kousek. Policisté dopadli skupinu šesti bankovních podvodníků ve věku od dvaceti do osmačtyřiceti let, kteří se dopouštěli trestné činnosti v souvislosti s bankovními podvody a chystali ještě mnohé další prostřednictvím několika přichystaných fiktivních podkladů.

MICHAL KADLEC

„Tato skupina dnes již šesti obviněných se v letech 2014 a 2015 dopustila úvěrového podvodu na bankovním domě v Prostějově, kdy prostřednictvím fiktivního stavebního spoření vylákali částku pět set tisíc korun, kterou vzápětí vybrali a prohýřili pro svoji potřebu. Ve druhém případě se pokusili stejným způsobem opět vylákat dalšího půl milionu korun. Tato suma peněz měla být poukázána dvěma mladíkům z Prostějovska, ale celá transakce byla z aktivity banky vyhodnocena jako podezřelá a v součinnosti s policií byl celý případ zadokumentován ještě ve stadiu pokusu úvěrového podvodu," prozradil na páteční tiskové konferenci Leoš Navrátil, vedoucí oddělení hospodářské kriminality policie ČR Prostějov. „Trestnou činnost obvinění prováděli tak, že skupina pachatelů sehnala takzvané bílé koně, na které přichystali fiktivní doklady o příjmech i účelu použití finanční hotovosti a za využití zprostředkovatele bankovních služeb docílili podání žádostí a vyplacení úvěru. Byli schopni perfektně padělat doklady o příjmech, výplatní pásky i podpisy osob. Pro výběr peněz měli zřízený účet slovenského občana, který se později k výběrům pro skupinu obviněných doznal a nyní mu hrozí stejný trest jako zmíněným podvodníkům," objasnil na vysvětlenou Leoš Navrátil.

Hlavní aktéři bankovních podvodů již přitom měli v minulosti co do činění se zákonem a nyní čekají na výkon trestu odnětí svobody v délce několika let. „Tento trest za předchozí podvody se jim může zvýšit až na osm let nepodmíněně," uzavřel šéf prostějovské hospodářské kriminálky.

DLUŽÍTE KAM SE PODÍVÁTE? MÁTE EXEKUCE?
739 429 448
ODDLUŽÍME VÁS! KONZULTACE ZDARMA
Svatoplukova 21, Prostějov
1 2 3 -oddlužení.cz
1601282154

168 hodin s městskou policií

Špatné ráno

Pětadvacetiletý muž ve čtvrtek 21. ledna ráno zaspal a při spěchu do práce přehlédl dopravní značku. Vozidlo zaparkoval na vyhrazeném parkovišti, což se samozřejmě nelíbilo vlastníkům pozemku. Ti událost nahlásili. Strážníci při následném řešení dopravního přestupku zjistili, že doposud nedošlo k převodu mezi původním majitelem a současným, a to i přesto, že ke koupi mělo dojít již v roce 2013. Pro řidiče vyšly najevo další nepříjemné skutečnosti. U sebe měl neplatný technický průkaz od vozidla. Za těchto okolností nebylo jiného řešení než přivolání hlídky Policie ČR, která si celou událost převzala k dalšímu šetření.

Pes se zamotal

S žádostí o pomoc se v pátek 22. ledna obrátila žena na linku městské policie 156. Její kamarádka k ní přišla na návštěvu a s sebou si vzala svého psa. Ten se ale nešťastně zamotal do vodítka, zpanikařil a choval se zcela neovladatelně. Majitelce se ho nedařilo vyprostit. Vyslaní strážníci psa vysvobodili.

WWW.VECERNIKPV.CZ

NAVŠTÍVILI JSME SOUDNÍ SÍŇ

BYDLENÍ FEŤÁKŮ skončilo POŽÁREM

Ondřej Navrátil bral drogy a kradl. Nyní čelí obvinění ze žhářství

PROSTĚJOV Ohořelé zdi, šílený nepořádek a nápis „Chcípni zmrdel!". To vše našla majitelka po požáru svého bytu na Libušince. Zmiňovaná dáma doplatila na špatné nájemníky. Přestože Ondřej Navrátil v bytě vychovával s partnerkou malou dceru, nezdržel se užívání drog. Zároveň si k sobě nastěhoval kumpána Lukáše R. Vše napovídá tomu, že mezi oběma opilými mladíky došlo k hádce, která vyvrcholila zapálením bytu. Není vyloučeno ani to, že dokonce jeden druhého chtěl upálit...

Malá dcera Ondřeje Navrátila vyrůstá bez tatínka, jelikož ten si ve vězení odpykává trest za krádeže a řízení pod vlivem drog. Teď mu hrozí prodloužení trestu. *Foto: Martin Zaoral*

původní zpravodajství pro Večerník
Martin ZAORAL

Ondřej Navrátil minulé úterý před prostějovským soudem čelil obžalobě, podle níž v pronajatém bytě v ulici Libušinka polil zařízení hořlavinou a zapálil. Odhadovaná škoda, kterou tím způsobil, se pohybuje kolem sto padesáti tisíc korun. On sám veškerou vinu před senátem popřel. „Za požárem stojí Lukáš R., kterého jsem u nás nechal bydlet, přestože bral drogy. Právě s ním jsem ten den trávil v bytě, zatímco moje přítelkyně s naší dcerou byla na Vánoce u mých rodičů žijících v Tvorovicích. Já jsem s nimi nebyl, protože jsem s nimi měl po předchozích problémech napjaté vztahy. V ten den jsme společně popíjeli a slavili moje narozeniny. V době vzniku požáru jsem v kuchyni připravoval jídlo. Jediné, co jsem viděl, bylo, jak Lukáš R. vyběhl v tričku z pokoje a pádil ven. Následně jsem se snažil požár uhasit, což se mi nepovedlo, tak jsem se sebral a zavolal hasiče. Následně se vydal pěšky do Tvorovic...," popsal svoji verzi celého příběhu obžalovaný Ondřej Navrátil s tím, že motivaci Lukáše R. spatřuje v tom, že ho už nechtěl v bytě nechat déle bydlet.

Jistě je, že ani on, ani jeho spolubydlící rozhodně nebyli žádnými andílky. Oba brali pervitin, společně pak byli stíháni například za krádež na letišti v Bochoři na Přerovsku. Právě na užívání drog přišla u soudu rovněž řeč. „Dříve jsem bral pervitin, ale od poloviny července 2014, kdy se mi narodila dcera, jsem už drogy neužíval," tvrdil u soudu Navrátil. Řada věcí však nasvědčuje tomu, že minimálně v tomto směru nemluvil pravdu.

Bezprostředně po prosincovém požáru totiž Ondřej Navrátil nastoupil do protidrogové léčebny, ze které však velmi brzy odešel. Co by ho k takovému kroku přimělo, pokud by byl už téměř půl roku čistý? Navíc bezprostředně po zatčení na policii Navrátil uvedl, že si naposledy „šlehnul" dva dny a nikoliv půl roku před vznikem požáru...

Tyto rozpory ovšem nebyl Navrátil u soudu schopen uspokojivě vysvětlit. Zásadně proti němu svědčí také výpověď, kterou na policii učinil jeho někdejší kamarád a také svědectví některých nájemníků, kteří ho podle majitelky bytu měli vidět vyskakovat z okna.

Klíčový svědek Lukáš R. se však k soudu neobtěžoval dostavit a i z tohoto důvodu muselo být hlavní líčení odročeno na druhou polovinu března.

ČERNÁ KRONIKA

Straka v Krasické

Ze spáchání trestného činu krádeže je podezřelý zatím neznámý pachatel, který se někdy v době od 23. prosince 2015 do 22. ledna tohoto roku vloupal do sklepní kóje v domě na ulici Krasické v Prostějově. Z ní odcizil pánské jízdní kolo značky Rock Mashine Torrent 2990. Škoda byla předběžně vyčíslena na šestadvacet tisíc korun. V případě zjištění pachatele mu za uvedený trestný čin hrozí až dvouletý pobyt za mřížemi.

A nedá si říct...

Předminulou neděli 24. ledna kolem půl deváté večer kontrolovali policisté v Sušinově ulici v Prostějově řidiče osobního vozidla BMW. Při kontrole zjistili, že jednadvacetiletý řidič má Okresním soudem v Prostějově vysloven zákaz řízení všech motorových vozidel až do ledna roku 2017. Na místě mu další jízdu zakázali. Ještě téhož dne policisté mladíkovi ve zkráceném přípravném řízení sdělili podezření ze spáchání trestného činu maření výkonu úředního rozhodnutí a vykázání, za který mu hrozí až roční pobyt za mřížemi, peněžitý trest nebo zákaz činnosti.

POLICEJNÍ PŘÍPADY POD DROBNOHLEDEM

Jen aby to nebyl takový ten příznačný klid před bouří...

PROSTĚJOV Stále se snižující kriminalita a počet spáchaných přestupků proti veřejnému pořádku se promítají i do činnosti strážníků během ledna tohoto roku. Velitel Městské policie Prostějov Večerníku potvrdil, že strážci pořádku během prvního měsíce nezasahovali u žádných vážnějších činů v souvislosti s porušováním zákonů. I tak si bylo s dalším hostem našeho pravidelného seriálu se šéfy složek Integrovaného záchranného systému o čem povídat...

Bezdomovci neumrzli

S výjimkou několika málo dnů, kdy se i v Prostějově pohybovaly teploty výrazně pod bodem mrazu, si na nepřízeň počasí nemohou stěžovat lidé bez domova. „V minulých letech i v Prostějově docházelo k tragédiím, při kterých někteří lidé bez domova umrzli. To se naštěstí během této zimy prozatím nestalo. Strážníci ve velkých mrazech několikrát denně obcházeli všechny lokality, kde se bezdomovci v Prostějově scházejí a také nejčastěji i přespávají. Pochopitelně jsme je informovali o možnosti využít služeb azylového domu, v mnohých případech to ovšem bylo zbytečné. Během ledna jsme ale zaznamenali jen dva odvozy na záchytnou stanici," popsal sociální situaci ve městě Jan Nagy, šéf prostějovských strážníků.

Past ještě nesklapla

Hlídky městské policie ve spolupráci s kolegy z Policie ČR stále monitorují celé území Prostějova v souvislosti se sérií vandalských činů na veřejné zeleni. Ničitelé stromů ale stále nebyli dopadeni. „Je to bohužel tak. Fotopasti ani mnohá další opatření zatím výsledky nepřinesly, bohužel dosud nemáme ani žádný poznatek vyplývající z telefonického, byť anonymního oznámení," zalitoval Nagy. Na začátku tohoto roku padlo podezření, že stromy mohou ničit i cvičitelé psích bojových plemen. „Ano, je to jedna z variant. Možná si nedovedete představit, jak tyto výcviky probíhají. Není ale nic výjimečného, že pes bojového plemene se při výcviku zakusuje do kmenů stromů a dokáže ho zcela zbavit kůry..."

Nenapravitelní na sídlišti

Při podzimním setkání občanů sídliště Hloučela s prostějovskými radními si lidé stěžovali na mnohé řidiče, kteří i přes noc parkují mezi jednotlivými paneláky, kde je přitom stání zakázáno. „Tyto stížnosti jsme si vzali k srdci a na zmíněném sídlišti provádíme kontroly parkování mnohem častěji. Musím bohužel konstatovat, že místní občané byli právem rozhořčení. Strážníci zde během ledna zjistili desítky těchto přestupků. Jedním dechem ale musím říci, že k parkování na zakázaných místech dochází i na jiných sídlištích v Prostějově. Důvodem nekázně řidičů je podle mého názoru nedostatek parkovacích míst v těchto hustě zastavěných oblastech," míní Jan Nagy.

Olomouc je výhodou!

V minulém vydání Večerník informoval o změně místa, kam prostějovští strážníci odvážejí zatoulané a odchycené psy. Psí zařízení Vořišek v Čechách pod Kosířem nyní na základě výběrového řízení vystřídal útulek v Olomouci. „Tato změna nám nepřináší žádné problémy, naopak. Do Olomouce jsme už pár zvířat převezli a máme s tímto útulkem už jednu velmi dobrou zkušenost," konstatoval velitel Městské policie Prostějov. A jako příklad uvedl: „Měli jsme tu případ zraněného psa. Z olomouckého útulku nám zavolali, ať ho okamžitě přivezeme, že mu poskytnou veterinární péči oni sami. Dříve bylo zvykem, že nejdříve jsme museli psa k veterináři odvézt my a do útulku putoval až po ošetření."

Pokračují kontroly psů

Na prostějovském magistrátu je registrováno přes tři tisíce psů. Strážníci také během ledna kontrolovali, zda mají předpisové identifikační označení. „Podle vyhlášky města musí majitel své zvíře vybavit čipem nebo tetováním. Během lednových kontrol pejskařů strážníci odhalili jen pár ojedinělých nedostatků. Čip nebo tetování neměla většinou zvířata, která se potulovala po ulicích bez pánička. Ta byla pochopitelně odchycena a převezena do útulku. Několikrát se nám ovšem stalo, že jsme odchytili pejska, který se do města zatoulal z některé sousední obce," zkonstatoval Jan Nagy.

Foto: archív Večerníku

Jak ještě na závěr šéf zkonstatoval, na poli veřejného pořádku je v současnosti víceméně klid. „Jestliže snižující se počet spáchaných přestupků, ale zároveň i oznámení občanů, odpovídá skutečnému stavu, můžeme být maximálně spokojeni. Výrazně ubylo majetkových přestupků, ovšem například i případů rušení nočního klidu či nějakých schválností mezi sousedy. Říkám to každoročně i Večerníku, úvod roku je vždy takový nějaký klidný," pousmál se. „Prostějované se na nás v současnosti obracejí v převážné většině jen kvůli případům nevhodného parkování či jiných dopravních přestupků. Přestože doprava není naší prioritou, řešíme těchto přestupků nejvíce," dodal na závěr Jan Nagy, velitel Městské policie Prostějov. **(mik)**

> ***„Musím konstatovat, že místní občané ze sídlišť byli právem rozhořčení. Strážníci během ledna zjistili desítky přestupků proti neoprávněnému parkování....***

PÁTRÁNÍ PO KVARTETU HLEDANÝCH

Prostějovská policie vyhlásila celostátní pátrání po čtveřici osob, která je podezřelá z trestné činnosti a skrývá se před spravedlností na neznámých místech. Strážci zákona žádají veřejnost o pomoc při jejich dopadení. Prostějovská policie žádá občany, aby v případě zjištění místa pobytu uvedených osob neprodleně kontaktovali kterékoliv oddělení Policie ČR prostřednictvím bezplatné linky 158 nebo zavolali přímo Službu kriminální policie a vyšetřování Prostějov na tel. číslo 974 781 326.

JIŘÍ NEČEKAL
se narodil 14. dubna 1974 a trvalé bydliště má hlášeno v okrese Prostějov. Na hledaného vyhlásila prostějovská policie celostátní pátrání dne 2. prosince 2015. Jeho zdánlivé stáří je v rozmezí od 40 do 45 let, měří mezi 165 až 170 centimetry, má střední postavu a hnědé vlasy.

GABRIELA VÖRÖŠOVÁ
se narodila 4. května 1999 a trvalé bydliště má hlášeno v okrese Prostějov. Na hledanou vyhlásila prostějovská policie celostátní pátrání dne 12. listopadu 2015. Její zdánlivé stáří je v rozmezí od 17 do 18 let, měří mezi 158 do 160 centimetrů, má hubenou postavu, hnědé oči a hnědé vlasy.

JOSEF DRTIL
se narodil 13. listopadu 1975 a trvalé bydliště má hlášeno v okrese Prostějov. Na hledaného vyhlásila prostějovská policie celostátní pátrání dne 11. ledna 2016. Jeho zdánlivé stáří je v rozmezí od 38 do 42 let a měří mezi 170 až 185 centimetry. Bližší údaje k hledané osobě nejsou známy.

TOMÁŠ ZIFČÁK
se narodil 22. srpna 1992 a trvalé bydliště má hlášeno v okrese Prostějov. Na hledaného vyhlásila prostějovská policie celostátní pátrání dne 12. ledna 2016. Jeho zdánlivé stáří je 21 let, měří mezi 175 až 180 centimetry, má hubenou postavu, modré oči a plavé blond rovné vlasy.

Přestože celková kriminalita na Prostějovsku oproti předcházejícím rokům výrazně klesá, na jeden aspekt nemůžeme být rozhodně pyšni. V regionu totiž naopak rapidně stoupá počet lidí, kteří se dopouštějí hospodářské trestné činnosti.

446

Během loňského roku řešila hospodářská kriminálka v Prostějově téměř pětistovku těchto případů. Je to o šestašedesát skutků více, než v roce 2014! Jak minulé úterý řekl na tiskové konferenci ředitel krajské Policie ČR Tomáš Landsfeld, převážná většina těchto případů se týká úvěrových podvodů. Roste taktéž počet neplacení alimentů.

VÝJEZDŮ statistika městské policie

Nejvíce během minulého roku hřešili Prostějované v dopravě. Zejména parkování na správných místech jim činilo největší problémy... *Foto: archív Večerníku*

což je sedmadvacet telefonátů denně. Celých padesát procent těchto volání tvoří oznámení dopravních přestupků, stání ve vjezdu, na vyhrazeném parkovišti. Díky telefonickým oznámením se podařilo zadržet v pětasedmdesáti případech i pachatele trestné činnosti a předat ho policii," zkonstatoval Jan Nagy. Zároveň připomněl, že strážníci vyjeli na oznámené události celkem v 4 287 případech, což bylo o zhruba 350 výjezdů méně než v roce 2014. „Velice si vážím všech těch, kteří neváhají a zavolají na naši bezplatnou linku 156 a oznámí jakékoliv protiprávní jednání. Přispívají tak významně ke zlepšení bezpečnostní situace a navíc zadržení pachatelů přispívá ke zvýšení právního vědomí," uzavřel toto téma velitel prostějovských strážníků.

Demolice podle plánů

Z hlavní budovy Jezdeckých kasáren opět ubyla část zdiva, v demolici se úspěšně pokračuje. *Foto: Michal Kadlec*

PROSTĚJOV Demolice hlavní budovy Jezdeckých kasáren pokračovala i minulý týden naplánovaným tempem. Přestože si někteří Prostějované mysleli, že bourání půjde mnohem rychleji, opak je pravdou.

Z obou křídel budovy ukrojily speciální stroje další části zdiva. „S průběhem demolice můžeme být spokojeni. Z časového hlediska jde o mnohem náročnější akci, než se občanům může zdát. Předmětem zakázky je totiž nejenom samotné bourání, ale zároveň i pečlivé vytřídění odpadu a jeho odvoz. Firma je povinna nám předat zcela vyklizený prostor bez jakéhokoliv stavebního odpadu," vysvětlil Večerníku Jiří Pospíšil, náměstek primátorky Statutárního města Prostějova. (mik)

Z DRUHÉHO KOLA BUDE AUKCE

PROSTĚJOV Přípravy na veřejnou soutěž na komunální služby jsou ve finální fázi. Služby, které doposud pro město zajišťuje společnost .A.S.A. Technické služby, byly rozděleny na čtyři části, na každou z nich bylo vypsáno výběrové řízení. Konkurz bude během letošního roku probíhat dvoukolově.

„Vedoucí odboru komunálních služeb prostějovského magistrátu přišel s řešením, že první kolo bezmála miliardové zakázky bude pouze kvalifikační. Chceme, aby v rámci naprosté transparentnosti ze soutěže vzešla co nejlepší cena pro každou ze čtyř zakázek. Tedy zvlášť na správu a údržbu komunikací, správu veřejné zeleně, správu veřejného osvětlení a svoz komunálního odpadu. Ve druhém kole, do kterého postoupí jen ti kandidáti, kteří splní všechny požadavky, bude vybrán vítěz prostřednictvím elektronické aukce. Tuto alternativu v současnosti využíváme u mnoha jiných výběrových řízení. Celé zadávací řízení jsme tak doplnili o tento prostředek, který rozhodne o vítězích jednotlivých obstaratelů komunálních služeb pro město," vysvětlil náměstek primátorky Prostějova Jiří Pospíšil (PěVěčko). Rada města tento návrh schválila. **(mik)**

Jsou novým terčem odpadkové koše?

PROSTĚJOV Večerník už vcelku pravidelně informuje o zatím neúspěšném pátrání po sériovém ničiteli stromů v Prostějově. Ve městě se ale objevil další problém přetrvávající již od silvestrovských oslav. Další vandalové rozkopávají odpadkové koše, škody jdou do desítek tisíc korun. Případy už šetří policie.

Odbor správy a údržby majetku prostějovského magistrátu už zná přesná čísla vypovídající o škodách vzniklých během oslav konce roku. Za své vzalo přes pět desítek odpadkových košů! „Mohu potvrdit, že během silvestrovských oslav došlo v ulicích města k poškození, nebo úplnému zničení celkem pětapadesáti kusů odpadkových košů různých typů. Se stejným nešvarem jsme se potýkali i v roce předešlém. Tehdy jsme přišli o čtyřicítku nádob. Ti, kteří se takto ´podepisují´ na tváři města, si nejspíše neuvědomují, jak velkou škodu způsobují," posteskl si Jiří Pospíšil (PěVěčko), náměstek primátorky Prostějova.

Celková výše škody je zatím vyčíslena na 98 247 korun. „Předali jsme všechny podklady Policii ČR k zahájení šetření poškození majetku města. Po ukončení šetření, pokud nebude dohledán pachatel, bude následně škoda předána finančnímu odboru Magistrátu města Prostějova k uplatnění pojistného plnění z pojištění majetku města," doplnil následný postup Pospíšil.

Večerník ovšem zaregistroval, že v Prostějově došlo k dalšímu ničení odpadkových košů. Pachatelé se už ale dávno nedají přičítat k těm, kteří před měsícem slavili příchod nového roku. Problém tedy přetrvává?

„K několika dalším případům ničení městského mobiliáře skutečně došlo i během ledna, šlo ovšem pouze o ojedinělé vandalské činy. Všechny případy jsme zadokumentovali a spisy byly předány kolegům z Policie ČR. Celková škoda totiž výrazně překračuje hranici pro kvalifikaci trestného činu," tvrdí Jan Nagy, velitel Městské policie v Prostějově.

Smutný obrázek, který byl v Prostějově začátkem tohoto roku k vidění doslova na každém kroku. *Foto: MP Prostějov*

Cestičky si vyšlapali znovu!

Lidé z Husova náměstí byli dlouhé desítky let zvyklí na „své" cestičky zdejším parkem. Po nesmyslném zatravnění si je znovu vyšlapali. *Foto: Miloš Hudeček*

PROSTĚJOV Prvního srpna loňského roku zde bylo slavnostně otevřeno Rákosníčkovo hřiště, o pár týdnů později byla na Husově náměstí dokončena více než dvanáct měsíců trvající revitalizace zeleně. V parku byly pokáceny desítky starých stromů, které nahradily nové. Dělníci ovšem zároveň zasypali desítky let vyšlapané cestičky napříč celým parkem a vysadili na nich novou trávu. Zdejší občané se teď ale bouří, že nesvědomití lidé si je vyšlapali znovu...

„Chci vám napsat pár řádků o renovaci parku, který je součástí Husova náměstí. V říjnu roku 2014 začalo postupné kácení stromů a výsadba nových. V loňském roce se podařilo postavit i nádherné dětské hřiště a kolem něj vysázet květiny. Pak následovalo po celém parku zasypání všech cestiček zeminou a zasetí trávy. Chyba! Lidé si zase cestičky vyšlapali na stejných místech. Dříve byla cestička vysypána drobným kamením a dnes je bohužel blátivá. Většina lidí tak chodí po nových trávnících," zaslal do redakce Večerníku e-mail Miloš Hudeček, který bydlí přímo na Husově náměstí.

Podle fotografií, které sám pořídil, je patrné, že lidé na Husově náměstí chodí po parku tam, kde léta byli zvyklí. Zatravněné cestičky jsou opravdu znovu vyšlapané. „Víme o tom, ale to vůbec nevadí. Ty cestičky tady byly skutečně dlouhá léta a nic se měnit nebude. Nedopatřením je totiž pracovníci zahradnické firmy zasypali hlínou a založili na nich nové trávníky. Jednoduše tyto stezky napříč celým parkem na Husově náměstí mají svoji logiku a my počítáme s tím, že z nich co nejdříve uděláme běžné mlatové cesty. Nebudeme lidem přikazovat, aby park obcházeli nebo chodili po nesmyslných chodníčcích do pravého úhlu," řekla Večerníku Ivana Hemerková, náměstkyně primátorky. Rozporuplným krokem se stala skutečnost, že z parku zmizely lavičky. Zatímco někteří to uvítali, jiným chybí. „Divím se, že v parku nejsou už téměř a není si kde sednout," vyjádřil se dále Miloš Hudeček, který nás upozornil i na tuto situaci. Jak Večerník zjistil, magistrát lavičky do tohoto prostoru nedal úmyslně. „Reagovali jsme tím na podněty místních lidí, kteří si stěžovali, že kolem nich pravidelně postávají hloučky osob ruších noční klid. Nevylučuji, že se už situace změní. Pokud bychom měli více podnětů, že lidem lavičky chybí, tak bychom je tam na jaře mohli umístit," reagoval na přímý dotaz Večerníku Zdeněk Fišer, náměstek prostějovské primátorky.

Chce to tedy vydržet do jara, kdy budou moci pokračovat veškeré práce. Obává Husova náměstí se tak snad dočkají konečné revitalizace svého parku. **(mik)**

››› ZASTUPITELÉ, K VĚCI! ››› XI. díl

Co prohlásili a jaká byla realita...

PROSTĚJOV V průběhu takřka celého loňského roku, konkrétně od čísla 4, jsme vám na tomto místě v rámci projektu MILUJEME VEČERNÍK, pravidelně přinášeli exkluzivní rozhovory s prostějovskými zastupiteli. Na otázky k daným tématům nakonec odpovědělo všech pětatřicet loni na podzim zvolených komunálních činitelů napříč politickým spektrem. Některé citace byly smysluplné, jiné vtipné, další zase ryze účelové. Večerník se závěrem uplynulého letopočtu poohlédl zpět a rozhodl se některé výroky jak koaličních zastupitelů, tak i členů opozice zpětně zveřejnit a s odstupem času krátce okomentovat. Dnes jsme pro vás připravili jedenácté pokračování, načež už brzy budeme zastupitele a zastupitelky grilovat ve zbrusu nové rubrice! Těšte se!

●● **Jiří Pospíšil (PěVěčko):** „Jednání s Manthellanem by měla proběhnout skutečně v co nejkratším termínu. Město má připravenou jistou strategii a určitě s ní nebude seznamovat druhou stranu prostřednictvím médií. Problematika jednání je jasná, chceme znát současný stav projektu Galerie Prostějov a postup realizace. Zároveň nás samozřejmě zajímají důvody žaloby na město. Za sebe říkám, že vnitřně věřím v dohody a v platnost smluvních ujednání mezi Manthellanem a městem."

VEČERNÍK ***Tato slova vyřkl náměstek primátorky na začátku února loňského roku. Tedy v době, kdy ještě neměl tušení, že prvoinstanční soud prohlásí veškeré smlouvy s Manthellanem za neplatné! Nyní stále ještě probíhá odvolací řízení, ale každopádně by se mělo v letitém problému udělat konečně jasno. Věčně se lukrativní pozemek v centru města blokovat nedá.***

●● **Tomáš Blumenstein (ODS):** „Současný stav, tedy jeden dodavatel na všechny komunální služby, je pro město v současnosti nevýhodný. Navrhujeme rozumné rozdělení na sečení trávy, údržbu zeleně, chodníků, provoz veřejného osvětlení, řešení odpadů a správu hřbitovů. Prostě tak, aby na jednotlivé zakázky mohli dosáhnout i menší prostějovští podnikatelé a živnostníci. Tím získáme jak lepší cenu, tak i kvalitní služby. Stále nabízíme koalici pomoc při přípravě základní koncepce komunálních služeb v Prostějově."

VEČERNÍK ***Touze opozičního zastupitele napomohl i zákon, který zakazuje vypisovat výběrové řízení na komunální služby jako celek. Nyní už je jasné, že od 1. ledna 2017 nemusí tyto služby v Prostějově zajišťovat monopolně jen společnost .A.S.A. Technické služby. „Komunálky" byly rozděleny na čtyři části. Bude pak zajímavé sledovat, jak se čtyři kohouti perou na jednom smetišti...***

●● **Alena Rašková (ČSSD):** „Emoce byly ze strany opozice patrné už při úvodním jednání zastupitelstva. Stalo se tak ale víceméně z nepochopení některých nových členů, kteří považovali právě toto první zastupitelstvo za pracovní a chtěli už řešit některé městské problémy. Ale jednalo se ryze o slavnostní zastupitelstvo, na kterém nové zvolení členové skládali slib. O to více mě mrzelo v pořadí druhé jednání tohoto vrcholného orgánu města. Některé výroky opozičních zastupitelů byly opravdu nechutné. Ty jsem dodněška nestrávila, protože takové vulgární útoky na kolegyni Ivanu Hemerkovou v souvislosti s využitím školy na Husově náměstí byly podle mého názoru hodně nespravedlivé. A sprosté!"

VEČERNÍK ***Současná primátorka takto znechuceně mluvila počátkem dubna loňského roku, kdy ve vzduchu visel pořádný malér s možností vrácení dotace Ministerstvu financí a také penále v celkové hodnotě třiceti milionů korun. Tehdejší první náměstkyně primátora se neohroženě zastala své koaliční kolegyně, která dělala všechno pro to, aby město nepřišlo o tak vysokou sumu peněz a navíc ještě nemělo z ostudy kabát. Podařilo se, dnes už je problém zažehnán a Ministerstvo financí písemně potvrdilo, že Prostějovu se podařilo veškeré trable s využitím školní budovy na Husově náměstí vyřešit. Jen ta pachuť z nepřístojného a vulgárního chování některých opozičníků zůstala...***

●● **Petr Kousal (KDU-ČSL):** „Skanska rekonstrukci náměstí prostě musí zvládnout! Bagry se již zakously do dlažeb na náměstí, takže nelze couvnout. Snad se tato firma poučila ze své nekvalitní práce při pokládání dlažby před radnicí a nebude muset všechno několikrát předělávat. Nerad bych měl na náměstí stavbu desetiletí!"

VEČERNÍK ***Takto zareagoval šéf prostějovských lidovců na fakt, že celková rekonstrukce náměstí T. G. Masaryka byla svěřena stejné firmě, která doslova a do písmene zmršila pokládání dlažby přímo před radnicí. Nutno ale přiznat, že se s tlakem vyrovnala Skanska dobře a kuželnu už pak vydláždila bez problémů.***

Připravil: Michal Kadlec

RYCHLÝ VEČERNÍK

Soutěž o hřbitovy

Prostějov (mik) - V souvislosti s výběrovým řízením na obstaratele komunálních služeb vzniká i otázka, kdo se od 1. ledna 2017 bude starat o prostějovské hřbitovy. Doposud byla tato činnost v gesci společnosti .A.S.A. Technické služby. Radní na svém posledním jednání rozhodli, že na zmíněné služby vyhlásí veřejnou zakázku. „Tato varianta je realizačně a organizačně nejjednodušší, bez počátečních nákladů na pořízení techniky a majetku a bez řešení všech personálních a provozních záležitostí. Současně předpokládáme, že se výsledná cena vzešlá ze soutěže bude pohybovat pod aktuálními náklady na správu a údržbu hřbitovů," uvedl náměstek primátorky Jiří Pospíšil a dodal, že předpoklad ceny se pohybuje zhruba na částce 1,7 milionu korun. Vítěz veřejné soutěže se pak bude starat nejen o Městský hřbitov v Prostějově, ale také o hřbitovy ve Vrahovicích, Krasicích a Žešově.

Radní se sejdou v úterý

Prostějov (mik) - Již zítra usednou k jednacímu stolu prostějovští radní. Na programu jsou doporučení komise životního prostředí, rokování o novém tržním místě v Prostějově či projektu dešťové kanalizace v ulicích Jano Köhlera a Hrázky ve Vrahovicích. Dále pak dojde řeč na petici občanů z ulice Bohumíra Šmerala a mnohé majetkoprávní záležitosti. Zajímavé bude rovněž sledovat, zda prostějovští radní v úterý 2. února schválí plán Strategie rozvoje zeleně ve městě. A zabývat se také přípravami na jednání zastupitelstva města, které se uskuteční už 15. února.

Přechody před školami bezpečnější

Prostějov (red) - Děti natěšené na poslední tající sníh a čestní hosté z magistrátu zprovozníli v pondělí před polednem u Základní školy na ulici Dr. Horáka nové osvětlení prostějovských přechodů pro chodce. Nová světla zpřehlední hned několik přechodů v těsné blízkosti místních škol a přispějí ke zvýšení dopravní bezpečnosti chodců včetně malých školáků. Nové bezpečnostní prvky už nyní osvětlují zhruba desítku přechodů v blízkosti prostějovských škol. Magistrát za ně zaplatil celkem 350 tisíc korun, z toho více než třetinu pokryl příspěvek Nadace ČEZ.

Více se dočtete na www.vecernikpv.cz

LONI BYLO SPÁCHÁNO 8 183 PŘESTUPKŮ, UBYLO

Prostějované pokračují ve zlepšeném vztahu k veřejnému pořádku

PROSTĚJOV Už před rokem ve stejnou dobu si velitel Městské policie Prostějov Jan Nagy pochvaloval, že v Prostějově výrazně ubylo přestupků proti veřejnému pořádku. Jejich počet se oproti předešlému roku snížil o více než osm set, což bylo až nevídané číslo. Šéf prostějovských strážníků poskytl Večerníku aktuální statistiku za rok 2015, z níž jednoznačně vyplývá, že místní občané i nadále pokračují ve zlepšeném chování!

Původní zpravodajství pro Večerník
Michal KADLEC

„V průběhu uplynulého roku nedošlo k významným událostem, které by vážně narušily veřejný pořádek a jeho pokojný stav. Nezaznamenali jsme ani zásadní změny zákonů, které by bylo nutné aplikovat. Činnost městské policie byla cílena na každodenní úkoly, které jsou vždy odvislé od současného stavu a aktuálních problematik, na které je nezbytné se zaměřit," poznamenal Jan Nagy, velitel Městské policie Prostějov.

V uplynulém roce Prostějované spáchali 8 183 přestupků. Nejvíce hřešili v dopravě (6 530), následovaly prohřešky proti veřejnému pořádku (590), proti majetku (378), proti městské vyhlášce (225) a proti občanskému soužití (127). Pouze ve dvou případech přistihli strážníci obsluhu barů při podávání alkoholu mladistvým. „Počet přestupků proti veřejnému pořádku se v posledních čtyřech letech konstantně snižuje. Je to způsobeno tím, že dochází ke snížení počtu nedovolených skládek, odkládání odpadů mimo místa k tomu určená. Na tomto úseku je to zejména činností magistrátu, který zajišťuje třídění odpadů, vytváří podmínky pro svoz, ale i prezentací případů ze strany městské policie, kdy pachatelé nedovolených skládek byli zjištěni. Takových případů bylo celkem třicet. O stovku událostí méně bylo v oblasti vzbuzení veřejného pohoršení, mnohdy byla dostačující pouze domluva přestupcům. V některých případech však při provádění zákroku a neuposlechnutí výzvy bylo nutné použít donucovací prostředky. Vloni tomu tak bylo v osmadvaceti případech," uvedl Nagy některé poznatky z loňského roku. **Za připomenutí určitě stojí i fakt, že vloni se oproti roku 2014 snížil i počet majetkových přestupků. A to ze 479 na 378 řešených případů.** „Velkou část těchto přestupků tvoří drobné krádeže, které jsou hlášeny ze supermarketů a obchodů. Uvedené majetkové delikty jsou oznamovány správnímu orgánu, výjimečně jsou řešeny v blokovém řízení. Převážně se takových jednání dopouští osoby bez přístřeší, které páchají tyto přestupky opakovaně a v jednotlivých případech se může jednat o pokračující delikt krádeže, nebo i tehdy, pokud byla taková osoba v posledních třech letech pravomocně potrestána za majetkový skutek. Pokud se týká případů krádeží barevných kovů, nebo železa obecně, pak je nutné konstatovat, že i přes prvotní skeptické přístupy ke změně pravidel výkupu kovů skutečně došlo i v Prostějově k výraznému snížení této protiprávní činnosti a případy krádeže kovů jsou dnes spíše ojedinělé," pochvaluje si šéf prostějovských strážníků.

V roce 2015 bylo prostějovskými strážníky odchyceno 153 zatoulaných psů, porušení vyhlášky o zákazu požívání alkoholu na veřejnosti bylo zjištěno ve 168 případech, v 55 událostech řešili strážníci porušení zákazu kouření na stanovených místech. Byly řešeny čtyři případy neoprávněného lovu ryb, z toho jeden skutek byl předán policii pro podezření na trestný čin pytláctví. Ani jednou naopak nedošlo k porušení vyhlášky o označení heren.

Společně s poklesem páchání přestupků zaznamenala Městská policie Prostějov také méně oznámení na tísňovou linku 156. „Za celý loňský rok bylo přijato na tuto linku celkem 9 750 tísňových volání,

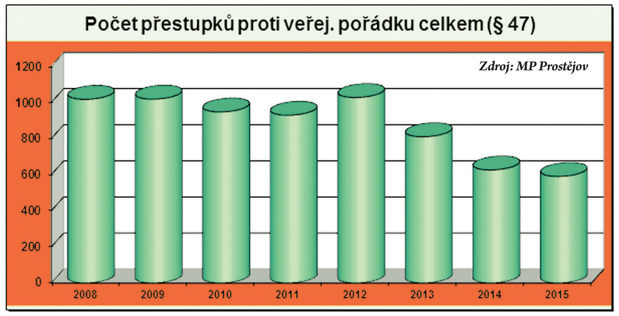

SEMAFORY na křižovatce už letos?

PROSTĚJOV Tolik proklínaná křižovatka ulic E. Valenty a Olomoucká by mohla už letos dostat nový kabát. Alespoň co se týká světelného zabezpečení. Dopravu zde totiž budou výhradně řešit semafory! Prostějovští radní už formou výzvy jednomu zájemci zadali projektovou dokumentaci.

„Naším hlavním záměrem je zrychlení a usnadnění dopravy na tomto důležitém dopravním uzlu Prostějova," zopakovala Alena Rašková, primátorka Statutárního města Prostějova. Obnovu křižovatky měli radní na stole už i v dřívějších letech. Ve hře byl také rondel, postupem času se však od tohoto záměru upustilo především kvůli nedostatečnému místu. Nový plán hovoří o křižovatce světelné. „V minulosti byla převyšující intenzita vozidel na hlavní komunikaci v Olomoucké ulici až patnáct tisíc aut za den. Z vedlejších ulic byla naopak nízká, v řádu několika málo tisíců denně," vysvětlila Rašková s tím, že momentálně se zejména z ulice E. Valenty dá na hlavní Olomouckou ulici vyjet jen s obtížemi. „Projekt nabídne světelně řízenou a průsečnou křižovatku se dvěma odbočovacími pruhy ve směru od centra a ze Sídliště E. Beneše," doplnil informace první náměstek primátorky Zdeněk Fišer. Součástí celého projektu budou podle něho i světelně řízené přechody pro chodce.

Již v tomto roce by se měl provoz na této křižovatce kompletně řídit podle semaforů. Alternativa s rondelem definitivně padla. *Foto: archiv Večerníku*

Investice do světelně řízené křižovatky se budou podle předběžných odhadů pohybovat okolo pěti milionů korun a semafory bychom se zde mohli dočkat už letos na podzim. **(mik)**

MĚSTO VYKUPUJE POZEMKY NA ŠÁRCE

PROSTĚJOV Jak Večerník už na podzim loňského roku informoval, naplánovanou revitalizaci nejstaršího sídliště v Prostějově komplikují menší pozemky v soukromém vlastnictví. Na Šárce by tak nebylo možné rekonstruovat některé prostory včetně dětských hřišť. Nyní se už blýská na lepší časy.

„Obrátili jsme se na vlastníka pozemků celkem šesti parcelních čísel, v jehož držení jsou tyto veřejně přístupné plochy, se žádostí o odkup. Majitel s prodejem souhlasí," prozradil dobrou zprávu náměstek primátorky Jiří Pospíšil a zdůraznil, že se také podařilo požadovanou cenu za odkup snížit. „Domluvili jsme se na kupní ceně 400 korun za metr čtverečný. Původní požadavek vlastníka byl o sto korun vyšší. Nakonec jsme ale našli shodu," ubezpečil Jiří Pospíšil. Majetkoprávní vztahy je třeba vyřešit také u dalších pozemků na sídlišti Šárka, které leží v oblasti čekající na regeneraci. Jsou v držení dvou majitelek a město nechalo na žádost prodávajících zpracovat znalecký posudek na stanovení obvyklé ceny. Ta byla stanovena na 350 korun za metr čtverečný. „Na těchto pozemcích se nachází kabelové vedení, vodovod, plynovod a vedení sdělovacího kabelu včetně ochranných pásem," doplnil informace Jiří Pospíšil. **(mik)**

Ledové peklo na dálnici

BOURALO DVACET AUT!

PROSTĚJOV Ledové překvapení čekalo na řidiče v pondělí 25. ledna časně ráno. Mrznoucí déšť způsobil na silnicích doslova kluziště, za které by se nemusel stydět ani magistrát na náměstí. Než stačili silničáři vyjet, došlo na dálnici u Teska k hromadné havárii dvaceti vozidel!

„Kolem půl šesté ráno v úrovni sjezdu z dálnice Prostějov-sever se udála dopravní nehoda dodávkového vozidla, které narazilo do svodidel. Při nehodě nebyl nikdo zraněn. Vzápětí se postupně přihodily další dopravní nehody, načež celý úsek policisté uzavřeli a dopravu odklonili přes město Prostějov. Mezitím se vytvořily kilometrové kolony vozidel," informoval Josef Bednařík, tiskový mluvčí Krajského ředitelství Policie ČR Olomouckého kraje.

Teprve až kolem desáté hodiny dopolední policisté obnovili provoz po dálnici. „Celkem došlo k nehodě dvou desítek automobilů, vše se naštěstí obešlo bez zranění. Pravděpodobnou příčinou nehod bylo nepřizpůsobení rychlosti jízdy povětrnostním a klimatickým podmínkám," dodal Josef Bednařík s tím, že hmotné škody se dosud sčítají. **(mik)**

Minulé pondělí byla kvůli náledí a nehodám dvou desítek aut uzavřena dálnice. Naštěstí třískaly jen plechy, sanitky nemusely odvážet žádné zraněné. *Foto: Policie ČR*

Dřevěné stánky znovu na náměstí NA VELIKONOCE!

PROSTĚJOV Ještě před nejkrásnějšími svátky roku kritizoval Večerník skutečnost, že vedení magistrátu nedokáže pro dvě desítky dřevěných domečků, které slouží trhovcům na náměstí T. G. Masaryka, najít jiné uplatnění než pouze jednou ročně při vánočních trzích. Uplynul sotva měsíc a prostějovští konšelé to už vymysleli jinak!

„Kritiku, že dokážeme využít dřevěné stánky pouze jedinkrát do roka, jsme brali vážně. Rozhodli jsme se iniciovat další velké trhy, tentokrát velikonoční," potěšila Večerník Ivana Hemerková, náměstkyně primátorky Statutárního města Prostějova.

Svátky jara budou na náměstí T. G. Masaryka letos zaměřeny na folklórní zvyky a tvořivé dílny. „Umístíme nyní prostřednictvímměstskéhowebuaRadničních listů výzvu k podání přihlášek k účasti na této prodejní akci. A budeme pečlivě vybírat ze všech zájemců, kteří budou chtít něco prodávat či vystavovat," uvedla Ivana Hemerková. Velikonoční trhy v Prostějově mají letos trvat jeden týden. **(red)**

No sláva, dřevěné stánky se budou na prostějovském náměstí stavět i před Velikonocemi! *Foto: Michal Kadlec*

Na Hromnice pranostik nejvíce

GLOSA VEČERNÍKU

MARTIN ZAORAL

Tak nám začal únor. Hned v úterý druhého objevíme v kalendáři Hromnice. V tento obvykle nehostinný den se už od jedenáctého století světily svíčky „hromničky", které se zapálené dávaly do oken. Spolu s modlitbou měly domácnosti chránit před bouřkami. Hromnice také bývají spojovány s ochotou zasvětit svůj život nějakému poslání.

Jenže to není zdaleka vše! Jestli totiž právě Hromnice v něčem vynikají, pak je to množství pranostik, které se k nim vážou. V tomto ohledu jsou pravými přeborníky. Dá se jich k nim dohledat hned kolem čtyřiceti, což je nejvíce ze všech dní v celém roce. Pokud uvážíme, že z posledních dlouhodobých předpovědí počasí to vypadá, že meteorologové své rosničky krmí halucinogenními lysohlávkami, pak určitě není špatné si některé z těchto pranostik připomenout.

Jedna z nejznámějších mluví o tom, že právě v tento den vydává drobný opeřenec své typické akustické signály bez ohledu na s tím spojené nebezpečí letálního poklesu tělesné teploty. Známější verze téže pranostiky zní: Na Hromnice musí skřivan vrznout, i kdyby měl zmrznout. Ostatně právě boj tohoto ptáčka s krutým mrazem naše předky očividně zaujal. Všimli si například, že jak dlouho skřivan před Hromnicemi vrzá, tak dlouho po nich zmrzá. Z toho všeho vyplývá, že to vrzání musí být prostě báječná věc, která za nějakou tu oběť už prostě stojí...

Snad ještě známější je přísloví: Na Hromnice o hodinu více. S odkazem na další ustálené rčení o tom, že čas jsou peníze, by si mnozí z nás nechali tuto hodinu navíc nejraději hned proplatit. Další velmi pozoruhodná pranostika zní: Na Hromnice má sedlák raději vlka ve chlévě i ženu na marách než slunce. Co to vlastně znamená? Chce tedy sedlák, aby slunce svítilo, nebo nechce? První část přísloví je jasná, vlka ve chlévě ani v kalhotách nemá rád nikdo. Ale ženu na marách? Co my víme, jaký vztah má daný sedlák ke své životní družce? Třeba má družku hádavou a netouží po ničem jiném než právě po jejím ulehnutí na věky. I proto není od věci obrátit se k jednoznačnějšímu - Trnavé Hromnice - sedláka radost. Tam už je to jasné!

Shrneme-li si význam většiny zbývajících rčení o Hromnicích, pak z nich vyplývá, že v další dny bude úplně jinak než právě zítra, tj. 2. února. Tedy pokud bude na Hromnice teplo, pak bude až do Velikonoc zima jak na Sibiři a naopak.

I tak mám pořád za mnohem zábavnější věštit vývoj klimatu z pranostik, než z dlouhodobých předpovědí Českého hydrometeorologického ústavu.

FEJETON PETRY HEŽOVÉ

Zelené znamená nezralé

Každý rok je to stejné. Jen co přestojím vánočné silvestrovské obžerství v podobě smaženého kapra, chlebíčků a záplavy cukroví, popadne mě touha bezodkladně se zbavit všech těch svátečně nabytých kil. To abych v létě mohla k bazénu v normálních plavkách a ne ve slušivé, až po kotníky dlouhé burce.

Ale protože už jen při pomyšlení na jakoukoliv mnou provozovanou sportovní aktivitu mi běhá mráz po zádech, nezbývá, než se opět pokusit dostat se do formy s pomocí nějaké té na tuty ověřené a stoprocentně fungující diety. A abych to vzala pořádně z gruntu, zašla jsem do vegetariánské restaurace v naději, že mě tam nebudou rozptylovat žádná pečená stehýnka ani grilovaná křidýlka. Nabídka jídel mě příliš nenaddhla, všechno bylo zelené, tudíž z mého pohledu nezralé. Dokonce i nápoje tu mají takovou nezdravou barvu. Polévka by zřejmě chutnala mnohem lépe, kdyby do ní spadla moucha, byl by tam alespoň kousek masa, říkám si hned po prvním soustu, které zapíjím nápojem ze zeleného ječmene, který mi, kdo ví proč, nejvíc připomíná doušek vody z kaluže.

Tak a dost, tomu se říká poslední kapka! Nechávám zdravou bio stravu tam, kde jsem ji položila, a uháním k nejbližšímu fast foodu, kde se s chutí zakusuji do olejem a kaloriemi nasáklého hamburgeru. „Víte, jak moc je nezdravé stravovat se v takových podnicích, jako je tohle?", začne mě poučovat chlapík se zelenými letáky, propagujícími zdravou stravu. „Co máte z toho, rozčilovat se je taky nezdravé, přesto vás tu poslouchám, jak se mě pokoušíte poskovat za výběr mého jídelníčku," ušklíbnu se s bohorovným klidem a spokojeným břichem. Než tohle zelené martyrium, zkusím raději příště, až budu mít chuť zase zhubnout, jíst polévku čínskými hůlkami!

Večerniks

05.16 Dozvuky dopingového opojení
napsal Michal Kadlec, nakreslila Barbinaki

Legendární žokej Josef Váňa

Nikas

Majitelka kavárny v Hvozdu

Z vítěze loňské Velké pardubické, desetiletého hřebce Nikase, se stal velký smolař. Koně ze stáje Srdéčko z Hvozdu usvědčila dopingová kontrola z požití zakázané látky. Kontrolní vzorek totiž obsahoval nadměrné množství kofeinu. Kde se v krvi koně vzalo tolik této látky, o tom se dosud přou jeho majitelé, trenér i dostihoví odborníci.

Stanislav Popelka, trenér Nikase

John Kofein, předseda antidopingové komise

HLAS LIDU HLAS BOŽÍ

Mohli by topit

Byla jsem nemile překvapena, když jsem v mrazivém počasí nastupovala do autobusu městské hromadné dopravy linky číslo 4, a těšila se, že se alespoň chvíli ohřeji. V autobuse byla taková zima, že sedící cestující drkotali zuby, navíc dovnitř hrozně táhlo. Nevím, přestože máme nejlevnější MHD v republice, nějaká kultura cestování by taky mohla existovat! Upozorňuji, že se to stalo po poledni, takže v žádném případě nešlo o autobus, který by brzy ráno teprve vyjížděl na svoji trasu.

Lenka Otáhalová, Prostějov

Co s nimi chcete dělat?

Nijak neublíží, přesto z nich mám špatný pocit. Autobusová zastávka u drozdovického rybníka ve směru do Krasic je poslední půlrok většinu dne obsazena bezdomovci. Popíjejí tu alkohol a běžné cestující nepustí sednout. Lépe řečeno, nikdo, kdo zde čeká na ‚pouličku', se neodváží k nim ani přiblížit. Ti nevábně vypadající lidé nikomu neublíží, ale jejich hlučné chování a mnohdy i žebrání o peníze určitě každého obtěžuje. Není to příjemné, ale co s nimi chcete dělat?

Božena Krátká, Prostějov

Kluziště i jinam?

Můžu říct, že je mi úplně jedno, jestli radnice mobilní kluziště koupí nebo ne. Když na to peníze jsou, tak by ale měla. Každopádně jdetotiž o dobrou věc, která si u Prostějovanů získala oblibu. Jen bych chtěla navrhnout, zda by kluziště nemohl magistrát kromě období Vánoc umístit i jinam. Mnozí moji známí by si totiž také rádi zabruslili, ale na zimní stadion pry chodí hodně lidí a bruslit přímo na náměstí se stydí. Nebylo by od věci třeba během února přesunout tuto atrakci někam na periferii Prostějova.

Jana Soldánová, Prostějov

Vajgly jsou všude

Pořád se tvrdí, že ve veřejných budovách se nesmí kouřit, což je prý přísně kontrolováno. To samé má také platit na hlavním nádraží. Ale co tady denně vidíme? Nástupiště jsou plná vajglů, stejně tak prostor před hlavním vchodem. Kdyby ta čuňata házela ony nedopalky alespoň do košů!

Božena Vykydalová, Prostějov

Zbytečná výsadba

Při procházce Smetanovými sady jsem si všimla, že město zde za uhynulé jehličnany nechalo vysadit další nové stromky stejného druhu. Vždyť i do Večerníku se letos vyjádřila náměstkyně primátorky paní Hemerková, že v tomto parku není pro jehličnaté stromy vhodná půda! Zdá se mi to jako vyhozené peníze, budeme jen čekat, kdy nové borovice a smrčky zase uschnou.

Petra Karásková, Prostějov

WWW.VECERNIKPV.CZ

ÚNOROVÉ POHLEDY DO KRONIK aneb

od poválečné obnovy kultury po „Pouštní bouři" v Kuvajtu

ANALÝZA MARTINA MOKROŠE

Letos máme přestupný rok, a tudíž o den delší únor. Tak se podívejme, co se v prostějovském regionu stalo před dávnými i blízkými časy...

Před sedmdesáti lety, těsně po válce, kdy byly postupně obnovovány všechny oblasti života, došlo i na kulturu. Byla založena dvaceticlenná Místní rada osvětová, která koordinovala kulturní akce ve městě tak, aby se navzájem nepřekrývaly. V prvních měsících se většina koncertů, přednášek a divadelních her konala na počest osvobození, což ovšem bylo zcela v pořádku a nadšení obyvatelstva bylo veliké.

Před pětašedesáti lety se začaly dít změny v místním Sokole, a to tak, že byl sjednocen Sokol I. a TJ Sokol OP. Své sbírky rozšířila i místní galerie o celkem dvanáct pláten. Stalo se tak díky darům soukromým, ale také od místní spořitelny.

Před pětačtyřiceti lety bylo na hlavním náměstí otevřeno již celkem třetí knihkupectví ve městě. Nás může těšit, že je na svém místě dodnes, ba co víc knihy se dají v centru koupit i na více místech. Pouze ty ceny jsou stále takové, že se člověk bojí vstoupit dovnitř, aby zde nenechal výplatu. Je smutné, že to, co povznáší ducha, je tak drahé a mnoho hloupostí tak levných. Místní tisk prudce zasáhla normalizace. Únor 1971 znamenal kompletní výměnu redakce tehdejších místních novin Stráž lidu a tyto noviny pak psaly tak, jak bylo vhodné. Normalizace byla koneckonců vidět i na okresní konferenci KSČ v dělnickém domě, kde bylo schváleno nové vedení, které normalizační trendy tvrdě prosazovalo.

V únoru 1976 se místní region zapsal i do filmové tvorby. Byl totiž právě dokončen snímek Paleta lásky, který popisoval život malíře Josefa Mánesa. **Režisérem filmu byl prostějovský rodák Josef Mach, jenž na své rodiště nezapomněl a popsal i část Mánesova života na Hané, konkrétně pak v Čechách pod Kosířem, kde se tedy natáčelo. Ve filmu si zahrálo i místní obyvatelstvo.** Dodejme ještě, že v portfoliu místního rodáka režiséra Macha jsou známá díla jako pohádka Hrátky s čertem, komedie Florenc 13,30 nebo Rodinné trampoty oficiála Tříska, ve své době populární seriál Tři chlapi v chalupě, ale třeba i detektivka Na kolejích čeká vrah.

Před třiceti pěti lety zahájil svoji činnost na Poděbradově náměstí obchodní dům družstva Moděva Konice. V té době byl ještě Prostějov městem oděvním a městem módy, což byla tedy zpráva vcelku nezajímavá, dnes, když již dáváme dohromady pouze pamětnické střípky a vzpomínky na prostějovskou oděvní tradici, můžeme na tuto historickou informaci pohlédnout snad i se slzou v oku. Malou slavnost si mohlo dovolit i prostějovské muzeum, jelikož po pětileté pauze začalo zase vydávat svůj „Zpravodaj muzea Prostějovska".

Před pětadvaceti lety se v místním tisku objevila zajímavá informace o chystaném plánu na vybudování trolejbusových linek ve městě. Bohužel k realizaci nikdy nedošlo. Je třeba ještě dodat, že podobná myšlenka se tady objevila hned po druhé světové válce, ale i tehdy zapadla v propadlišti dějin. Mluvili jsme tady již jednou o činnosti Sokola, v únoru 1991 můžeme konstatovat obnovení jeho činnosti, kdy vznikl Sokol II se sídlem U kalicha.

Dnešní pohled do kronik zakončíme asi výročím nejpodstatnějším. Před dvaceti pěti lety, přesně to bylo 24. února 1991, vstoupili členové prostějovské speciální jednotky, tehdy ještě pod označením 22. výsadková brigáda speciálního určení, v rámci operace „Pouštní bouře" na území Kuvajtu, aby společně se spojenci vyhnali iráčké okupanty a obnovili v oblasti pořádek. Jejich činnost pochopitelně podléhala režimu utajení. Dnes lze konstatovat, že po 1014 hodinách byl vyhlášen klid zbraní a „speciálové" pak dostali na starost hlídání našeho velvyslanectví v Kuwait City, aby se jednotka pak vrátila během dubna a května 1991 domů.

Vítejte na světě

BLAHOPŘEJEME!!!
Co může být pro každou maminku s tatínkem největším darem? No přece miminko! Všem novorozeňátkům a jejich pyšným rodičům přeje PROSTĚJOVSKÝ Večerník život provázený klidem, zdravím a jen těmi nejradostnějšími událostmi.
Vítejte na tomto světě, děťátka!

Nikol DZIUBOVÁ
25. 1. 2016 49 cm 3,30 kg
Prostějov

Aneta TRNKALOVÁ
25. 1. 2016 52 cm 3,40 kg
Prostějov

Natálie KUČEROVÁ
26. 1. 2016 51 cm 3,25 kg
Lhota u Konice

Denisa MATYSOVÁ
27. 1. 2016 50 cm 3,40 kg
Brodek u Prostějova

www.vecernikpv.cz

Matthew Denzel WAISCHORN
8. 1. 2016 54 cm 4,35 kg
Čelčice

Petr ANTONÍČEK
25. 1. 2016 51 cm 3,25 kg
Prostějov

Eliáš GRMELA
25. 1. 2016 52 cm 3,90 kg
Prostějov

Martin VOJÁČEK
25. 1. 2016 50 cm 3,75 kg
Prostějov

Vojtěch DVORSKÝ
26. 1. 2016 52 cm 3,75 kg
Lipová - Hrochov

NEMOCNÝ DAVÍDEK UŽ MÁ NOVÝ KOČÁREK

PROSTĚJOV O Davídkovi Vítkovi ze Ptení Večerník průběžně informuje a od posledního našeho zpravodajství se situace vcelku změnila. Především má tento malý klučík už několik týdnů doma vysněný kočárek, k němuž vydatně vypomohla i charitativní akce podporovaná také nejčtenějším regionálním periodikem. Co je dál nového?

PETR KOZÁK
TEREZA MACHOVÁ

Davídek je krásný chlapeček, který při porodu utrpěl těžkou asfyxii a z důvodu nedostatku přísunu kyslíku do hlavičky trpí dětskou mozkovou obrnou spastického typu. Od začátku, co přišel na svět a bojoval týdny o život, se s potížemi pere ze všech sil. Odměnu za statečnost zaslouží i jeho rodiče a všichni příbuzní. Přestože měl těžký příchod na svět, a v důsledku toho jeho dětství není a ani nebude jako u ostatních dětí, neboť bohužel vyhlídky pro něj nejsou moc příznivé, snaha o co nejdůstojnější žití je obdivuhodná...

V minulosti proběhlo několik akcí na podporu nemocného dítka. **Místní Prostějované neustále sbírají víčka od PET lahví, které nosí i do redakce Večerníku, aby získané finance z jejich prodeje mohly využít ke koupi potřebných speciálních pomůcek.** Maminka Davídka nadšeně konstatuje: „Doposud lidé nasbírali neskutečné dvě tuny! Všem moc děkujeme. Víčka už jsou odvezená, přičemž nový odběratel, který si pro ně ochotně přijel, je vykoupil za stejnou cenu jako předešlý, s nímž byly věčné neshody v platbách a komunikaci, proto jsme zvolili jinou firmu. Léčba, na kterou víčka sbíráme, se několikrát opakuje. První stojí necelých sto tisíc korun a následující zhruba polovinu," vzkázala Zdeňka Staňková. Další zprávy už ale tak potěšující nebyly. „Teď je Davídkův zdravotní stav opět komplikující, když se zase projevují silné epileptické záchvaty a měl by mít změnu v léčbě. Na jeho epilepsii je těžké najít lék, protože pro tak malé děti je počet dostupných léků velice omezený. Po doporučení neurologického lékaře budeme zkoušet jiné kombinace. Nic nám zatím nezabralo tak, abychom si řekli, je to dobré," prozradila nešťastná maminka s tím, že Davídek chytil i zápal plic. „V uplynulém roce byl hospitalizován hned šestkrát, z toho čtyřikrát právě se zápalem plic."

Ne vše je ale tak pesimistické. „Chtěla bych ještě jednou poděkovat všem, kteří se podíleli na charitativní akci Pomáháme Davídkovi, která se konala ve Ptení, za účelem získání prostředků na úhradu synova speciálního kočárku. Distribuční firmě Ortika bylo odesláno 43 220 korun a kočárek už je několik týdnů v plném provozu," konstatovala Zdeňka Staňková.

Nově bude rodina díky financím z transparentního účtu, který zřídil Okrašlovací spolek města Prostějova, pořizovat i rehabilitační stůl, který je nutný k dalšímu rozvoji v Davídkově pohybu. Maminka koupi okomentovala slovy: „Ten si panečku taky pápne, pětatřicet tisíc bez daně, to je šílené! Doufáme, že mu bude velkým přínosem." Zároveň však dodává, že nic z toho by nebylo možné bez podpory ostatních lidí: „Opravdu mockrát děkujeme za peníze, které lidé posílají na transparentní účet, a taky za sbírání víček z PET lahví."

PROSTĚJOVSKÝ Večerník
PARTNER AKCE
POMÁHÁ DAVÍDKOVI
PŘIDEJTE SE TAKY!

FINANČNÍ POMOC POSÍLEJTE NA ČÍSLO ÚČTU 115-1289520297/0100

PEJSCI HLEDAJÍ SVÉ PÁNÍČKY!

Kdo z nás by neměl rád psy. Mnozí nějakého čtyřnohého miláčka doma mají, a tak jen mohou potvrdit, že se nejspíš stal nerozlučným členem domácnosti, bez kterého si snad už ani nedovedou představit domácí pohodu. Vždyť právě věrní a oddaní chlupáči nepochybně patří k našim nejlepším a nejmilejším přátelům. Pokud si vyberete pejska z útulku a jste zdaleka, prosíme, ověřte si telefonicky, zda pejsek již nebyl vydán. Ušetříte si tím cestu, ale i případné zklamání.
Informace a odchyt psů na tel.: 776 189 235 nebo při osobní návštěvě na adrese VOŘÍŠEK - ÚTULEK PRO PSY, SAMOTA 133, 798 58 ČECHY POD KOSÍŘEM. Vedoucím útulku je Ing. et Bc. Leopold Dostál.

MIKULÁŠ
je kříženec jezevčíka malého vzrůstu ve věku cca jeden až dva roky. Vyrovnaný a přátelský pejsek, který bude šťastný v domečku se zahrádkou, kde bude moci volně běhat. S fenkou se bez problému snese, na vodítku chodí pěkně. Jde prostě o vysmáté sluníčko, které rozdává úsměv na každém kroku.

MAJDA
je kříženec středního vzrůstu ve věku šesti roků. Úžasná psí dáma, která má milou a klidnou povahu. Svému pánečkovi bude oddanou, věrnou parťačkou a ráda mu bude u všeho asistovat. Se psem se bez problému snese, na vodítku chodí pěkně, netahá.

ŠÁŠA
je kříženec středního vzrůstu ve věku zhruba půldruhého roku. Velmi milý a přátelský pejsek, který bude šťastný v domečku se zahrádkou, kde bude moci volně běhat. Svého pána bude milovat celou svou duší. Na vodítku chodí pěkně, netahá a s fenkou se bez problému snese.

BRIT
je kříženec středně velkého vzrůstu ve věku zhruba tří až čtyř let. Velmi učenlivý klučík, který je neustále pozitivně naladěný a je přátelské povahy. Vzhledem k jeho temperamentu je vhodný například na různé psí sporty. S fenkou se bez problému snese, na vodítku chodí pěkně.

zprávy z regionu

Konicko • Kostelecko • Němčicko • Plumlovsko • Protivanovsko

aneb jsme s vámi u toho...

ZÁMEK VE PTENÍ: HORKÝ BRAMBOR, KTERÝ PROSTĚJOV ZAČAL PÁLIT

PTENÍ Zámek ve Ptení už roky leží ladem a chátrá. Statutární město Prostějov, kterému objekt patří, si s ním neví rady. Všechna jednání o možném odprodeji zkrachovala. Magistrát se nyní zámek rozhodl nabídnout obci Ptení. Ta se však bojí, že by si s danajským darem nevěděla rady...

V letech 1994 až 1998 byl zámek nově zastřešen. Dalších několik set tisíc korun stálo i zajištění areálu proti vniknutí vandalů. Zámek je už poměrně dlouhou dobu nabízen k prodeji. „V poslední době jsme nedostali žádnou novou žádost na odkoupení zámku. Případný zájemce se omezuje pouze na požadavek o podání základních informací nebo o jeho prohlídku. Tak tomu bylo zhruba před dvěma týdny. Nyní čekáme na to, jak se rozhodne a zda do odkupu půjde," nastínil současný stav Jiří Pospíšil, náměstek primátorky Statutárního města Prostějov.

Pro objekt, jehož správu a údržbu zajišťuje společnost Lesy města Prostějova, se tak stále nenašlo využití. Magistrát zvažoval, že ze zámku vybuduje domov důchodců nebo hospic, což ale kvůli okolnímu kopcovitému terénu není vhodné. Jeho představitelé se proto znovu obrátí na obec Ptení, zda by nemovitost nechtěla. Odhadní cena objektu přitom byla před několika lety vyčíslena na 4,5 milionu korun.

>>> pokračování na straně 10

Zámek, který je dominantou Ptení, už řadu let patří Prostějovu. Město se ho opakovaně pokusilo prodat, všichni zájemci o odprodej však nakonec vycouvali. Důvodem byla i potřebná nákladná rekonstrukce. *Foto: archiv města Prostějov*

TRAGÉDIE NA KOLEJÍCH

BEDIHOŠŤ Vlak mířící z Bedihoště do Prostějova srazil minulé pondělí odpoledne šestačtyřicetiletého muže. K jeho identifikaci došlo až po dalším šetření policie, nebožák u sebe totiž neměl žádné doklady. Zda šlo o náhodné neštěstí či sebevraždu, nyní prověřují kriminalisté...

„V pondělí pětadvacátého ledna kolem patnácté hodiny došlo na železniční trati ve směru z Nezamyslic do Šumperka, nedaleko železničního přejezdu mezi obcemi Bedihošť ve směru na Prostějov, k tragické události. Projíždějícím vlakem zde byl sražen šestačtyřicetiletý muž pohybující se v kolejišti. Utrpěl velmi vážná zranění, kterým na místě podlehl. Okolnosti této tragické události i nadále zjišťujeme," potvrdila tragickou zprávu Irena Urbánková, tisková mluvčí Krajského ředitelství Policie ČR Olomouckého kraje.

„Lékaři prostějovské záchranky vyjížděli k železniční trati mezi Prostějovem a Bedihoštěm, kde vlak srazil chodce. Zřejmě přecházel dráhu v místech, kde ji křižovala silnice. Muž, který u sebe neměl žádné doklady, na místě zemřel na mnohačetná vážná poranění," dodal ke smutné zprávě Pavel Vysloužil, tiskový mluvčí Zdravotnické záchranné služby Olomouckého kraje. (mik)

Obleva! S lyžemi se nevyplatí jet do Kladek ani Kořence

ZJISTILI JSME

PROSTĚJOVSKO Velká obleva v průběhu uplynulého týdne přerušila letos opět rekordně krátkou lyžařskou sezónu. Na zimní radovánky mohou v regionu zapomenout jak běžkaři, tak i sjezdaři.

Už ve čtvrtek se kvůli vysokým teplotám zastavily oba vleky v lyžařském areálu v Kladkách. Na sjezdovce sice i o víkendu stále zůstávalo několik centimetrů umělého sněhu, na lyžování to však už nebylo. Přesun závodů v obřím slalomu Kladecká lyže na neděli 7. února se tak zřejmě neukázal jako právě šťastný tah. Teploty se totiž v průběhu celého nadcházejícího týdne mají držet vysoko nad nulou. Nejenže tedy nebude možné sjezdovku zasněžovat, navíc na svahu pravděpodobně roztají i ty zbytky sněhu, které se tam nyní stále nacházejí.

Obdobně dopadli v Kořenci, kde v areálu místního golfového hřiště pravidelně upravují stopy pro běžkaře. Uplynulou sobotu zde organizátoři chtěli uspořádat běžkařské závody Kořenecká lyže. I tento závod však byl kvůli nedostatku sněhu odložen na neurčito.

Takto to v Kladkách vypadalo uplynulou sobotu 30. ledna po poledni. *Foto:www.lyzovanikladky.cz*

Býval realitní makléřka z Pivína hrozila sebevraždou a měla proč...

Petra SEDLÁŘOVÁ ZPRONEVĚŘILA 5 365 000 korun!

Z TITULNÍ STRANY

PIVÍN, PROSTĚJOV Někdejší podnikatelka s realitami má pořádný malér. Policie uzavřela vyšetřování podivných finančních machinací Petry Sedlářové a pětatřicetiletou ženu z Pivína obvinila z podvodu. Ta v srpnu roku 2014 dokonce utekla od manžela a dětí, načež teprve po čtrnácti dnech se sama přihlásila policii. Právě v době, kdy byla pohřešována, poslala dopis médiím, ve kterém se loučila s rodinou a vyhrožovala sebevraždou. Nyní vyšlo najevo, že své klienty podvedla a připravila o více než pět milionů korun! Podle horní sazby jí hrozí až osm let vězení. Večerník celý případ sledoval od začátku a vyrazili jsme i přímo do Pivína...

Podivné manipulace s penězi klientů realitní kanceláře vyšetřovala prostějovská hospodářská kriminálka půldruhého roku. Na páteční tiskové konferenci prezentoval vedoucí oddělení hospodářské kriminality Územního odboru Policie ČR výsledky tohoto šetření. „Pětatřicetiletou ženu z Prostějovska jsme obvinili ze zločinu podvodu. Přestože nebyla ještě nikdy trestána, u soudu jí hrozí až osmileté vězení," uvedl Leoš Navrátil. „Obžalovaná, která provozovala v Prostějově realitní kancelář, v období od 24. července 2013 do 11. srpna 2014 vylákala od poškozených klientů rezervační zálohy na kupní ceny pod nepravdivou záminkou, že tyto peníze budou sloužit na koupi nemovitosti, ačkoliv ve skutečnosti si tyto hodlala ponechat. Od dalších poškozených vylákala pod záminkami půjček peníze, které se zavázala ve sjednaných lhůtách vrátit, ačkoliv ve skutečnosti byla přinejmenším srozuměna s tím, že tyto peníze nebude schopna v dohodnutých termínech vrátit. Celkově čtrnácti klientům tak způsobila škodu ve výši 5 365 000 korun," šokoval šéf prostějovské hospodářské kriminálky.

Večerník se dozvěděl i o jednom konkrétním případu, kdy Petra Sedlářová zpronevěřila klientce realitní kanceláře více než milion korun. „Nejvyšší škodu v částce 1 150 000 korun způsobila obviněná poškozené A. N., se kterou jako s kupující uzavřela smlouvu o rezervaci nemovitosti a o poskytnutí součinnosti při její koupi. Do této smlouvy bývalá realitní makléřka vědomě vepsala svůj soukromý bankovní účet, který deklarovala poškozené jako účet advokátní úschovy, na který následně poškozená v dobré víře převedla uvedenou sumu peněz. Obviněná obratem v den připsání částky na svůj účet tuto vybrala a naložila s ní dosud nezjištěným způsobem pro svoji osobní potřebu," popsal Leoš Navrátil.

Policistům se však nepodařilo podvedeným klientům zachránit ani korunu. „Bohužel ani na jednom bankovním účtu obviněné, ani v místě jejího bydliště při domovní prohlídce nebyly žádné peníze nalezeny. Žena svoji obhajobu založila na tom, že miliony korun svěřila nějakému Vietnamci za účelem neurčitého obchodu. Neznámý muž ji však údajně samotnou podvedl a peníze nevrátil," pokrčil rameny vedoucí oddělení hospodářské kriminality.

Večerník se už v průběhu loňského roku snažil několikrát kontaktovat Petru Sedlářovou v jejím domě v Pivíně. Marně. Pokoušeli jsme se o to znovu i uplynulou sobotu. „Mamka není doma, pracuje přes víkend. Kdy se vrátí, to opravdu nevím," zastihli jsme však pouze dceru Petry Sedlářové. Na ponechaný kontakt redakce žena obviněná z mnohamilionového podvodu do uzávěrky tohoto vydání nereagovala.

Hrůzostrašná HAVÁRIE u Žárovic

ŽÁROVICE Na páteční noc určitě nezapomene mladá slečna, která seděla za volantem osobního vozidla a při jízdě ze Žárovic do Drahan jí vběhla do cesty zvěř. Alespoň to tvrdí policistům. Tak jako tak skončila i s autem ve hluboké strži...

„V pátek devětadvacátého ledna krátce po půlnoci došlo na silnici ve směru od Žárovic na Drahany k havárii osobního vozidla Ford Mondeo. Osmnáctileté řidičce měla při jízdě levotočivou zatáčkou náhle vběhnout do jízdní dráhy blíže neustanovená lesní zvěř. Dívka za volantem ve snaze vyhnout se střetu strhla řízení vlevo, kde sjela ze strmého srázu. Vozidlo se několikrát převrátilo přes střechu a zastavilo se mezi stromy. Společně s řidičkou cestovala ve vozidle také jednadvacetiletá spolujezdkyně. Podle prvotní lékařské zprávy utrpěly obě ženy lehké zranění," uvedla k hrůzostrašné nehodě Irena Urbánková, tisková mluvčí Krajského ředitelství Policie ČR Olomouckého kraje.

Požití alkoholu před jízdou bylo u řidičky vyloučeno dechovou zkouškou, hmotná škoda byla předběžně vyčíslena na pětadvacet tisíc korun. „Přesné okolnosti a souvislosti nehody jsou v šetření," dodala Irena Urbánková. **(mik)**

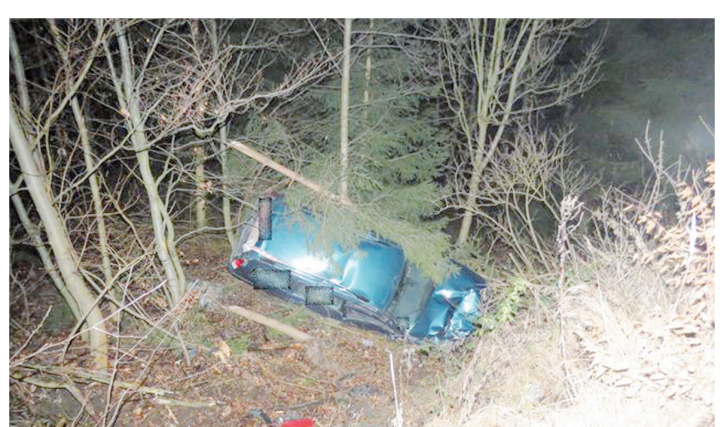

Je až neuvěřitelné, že dvě mladé ženy vyvázly po pádu vozidla do strže jen s lehkým zraněním... *Foto: Policie ČR*

RYCHLÝ VEČERNÍK

Chtějí obnovit kříž

Němčice nad Hanou (mls) - Vedení Němčic podalo žádost o dotaci z rozpočtu Olomouckého kraje na restaurování kamenného kříže z roku 1908 nacházejícího se na prostějovském kopci. Zároveň obec uzavřela smlouvu s restaurátorem Vlastimilem Konečným z Choliny.

Chcete nový kotel?

Olomoucký kraj (mik) - Takzvanou kotlíkovou dotaci vyhlásil rovněž Olomoucký kraj, o finanční příspěvek na výměnu starých kotlů tak mohou žádat také majitelé nebo spoluvlastníci rodinných domů z Prostějova. A to už od 22. února tohoto roku! Hejtmanství občanům rozdělí přes 166 milionů korun. „Jsem rád, že můžeme kotlíkové dotace poprvé vyhlásit a nabídnout občanům možnost přejít na ekologičtější a k životnímu prostředí šetrnější způsob vytápění domácností. Náš region se opakovaně potýká s nepříznivou smogovou situací. Modernější způsob vytápění sníží i energetickou náročnost rodinného domu," uvedl hejtman Olomouckého kraje Jiří Rozbořil. Jak dodal, za 166 milionů korun by mělo být v letech 2016 až 2017 vyměněno minimálně 1 140 kotlů.

Probuzené vzpomínky

Mořice (mls) - Konec druhé světové války si uplynulý čtvrtek připomněli v knihovně v Mořicích. Zavítala sem Adéla Palíšková, která sepsala vzpomínky šesti pamětníků na poslední dny druhé světové války ve Vrchoslavicích a okolí. Jeden z příběhů se přitom odehrál přímo v Mořicích. Díky tomu vznikla kniha Probuzené vzpomínky, jejíž křest proběhl v prosinci loňského roku.

Dají si oběd díky Světýlku

Konice (mls) - Konická škola obdržela peněžní dar na financování obědů pro sociálně znevýhodněné žáky. Dar poskytla Obecně prospěšná společnost Světýlko, která v rámci projektu Obědy pro školáky na rok dětem zajistí jedno teplé jídlo denně, a zároveň jim tím pomůžeme vrátit se do kolektivu spolužáků.

Stínavou projdou masky

Stínava (jim) - Na masopustní průvod obcí, který se uskuteční v sobotu 6. února, zve obec Stínava. Sraz masek je ve 14:00 hodin u obecního úřadu, po skončení průvodu bude přibližně v sedmnáct hodin následovat posezení v Obecním domě.

KBM
www.kbm.cz
info@kbm.cz
• Anténní a satelitní technika
• Kamerové systémy - IP | HDCCTV
• EZS Jablotron 100
• Zvonky a čipové přístupové systémy
• Inteligentní domácnosti FIBARO
KBM since 1990
773 150 306
Prodejna s největším sortimentem anténní a satelitní techniky v Prostějově
Plumlovská 67, Prostějov 796 01 návrhy, instalace, servis...
1601251503

ČERNÁ KRONIKA

Vybrakoval firmu Jel na pervitin

Minulé pondělí 25. ledna kolem jedenácté hodiny dopoledne byl policejní hlídkou obvodního oddělení Prostějov 2 za Otonovicemi kontrolován řidič osobního vozidla Škoda Felicia. U dvacetiletého muže provedli policisté dechovou zkoušku na alkohol, která byla negativní. Zato test na omamné a psychotropní látky byl pozitivní na pervitin. Řidič se po poučení odmítl podrobit lékařskému vyšetření spojenému s odběrem biologického materiál v nemocnici. Policisté mu na místě zadrželi řidičský průkaz a zakázali další jízdu. Nyní je podezřelý ze spáchání přestupku proti bezpečnosti a plynulosti silničního provozu, který bude po zadokumentování zaslán příslušného správnímu orgánu k projednání.

Okradli tesaře

V noci ze čtvrtka 21. na pátek 22. ledna zatím neznámý pachatel v obci Lískovec odcizil dodávkové vozidlo Fiat Ducato, ve kterém se nacházelo i drobné tesařské nářadí a materiál. Celková škoda byla předběžně vyčíslena na 185 000 korun. Policisté případ prověřují pro podezření ze spáchání trestného činu neoprávněného užívání cizí věci, za který pachateli v případě jeho zjištění hrozí až dvouletý pobyt za mřížemi. Po vozidle vyhlásili policisté pátrání.

Kličkoval na silnici

V úterý 26. ledna kolem půl deváté ráno si policisté na ulici Nádražní v Nezamyslicích povšimli cyklisty, který s kolem kličkoval na silnici. Zastavili ho a zkontrolovali. U třiapadesátiletého cyklisty provedli dechovou zkoušku a naměřili mu přes 2,6 promile alkoholu v dechu. Muž uvedl, že téhož dne vypil dvě piva a asi tři odlivky alkoholu. Policisté mu další jízdu zakázali. Nyní je muž podezřelý ze spáchání přestupku proti bezpečnosti a plynulosti silničního provozu, který bude po zadokumentování zaslán příslušnému správnímu orgánu k projednání.

Po flámu na kolo

Předminulou neděli 24. ledna krátce po sedmnácté hodině kontrolovali policisté před obcí Hruška pětašedesátiletou cyklistku. Provedli u ní dechovou zkoušku a naměřili jí 0,75 promile alkoholu v dechu. Paní uvedla, že vypila několik piv a panák alkoholu. Další jízdu jí policisté zakázali. Nyní je dáma v letech podezřelá ze spáchání přestupku proti bezpečnosti a plynulosti silničního provozu, který bude po zadokumentování zaslán příslušnému správnímu odboru k projednání.

Pod vlivem drog

Z řízení pod vlivem návykové látky je podezřelý sedmadvacetiletý muž ze Strakonic, který byl ve středu 27. ledna po jedenácté hodině dopoledne u Otaslavic kontrolován jako řidič vozidla Škoda Felicia. U muže byl proveden test na drogy, který byl pozitivní na amfetamin. Řidič se doznal k požití pervitinu, ale lékařské vyšetření s odběrem krve odmítl. Podezřelému byl zadržen řidičský průkaz a zakázána další jízda.

www.vecernikpv.cz

zprávy z regionu

aneb jsme s vámi u toho...

Konicko • Kostelecko • Němčicko • Plumlovsko • Protivanovsko

JSME JEDNA RODINA
Řekni svým přátelům, že už jsi taky s náma
www.facebook.com/vecernikpv

ÚČASTNICKÝ REKORD! ZIMNÍ VÝŠLAP V JARNÍM POČASÍ

Lidi namíchla pouze zavřená rozhledna na Kosíři....

PŮVODNÍ ZPRAVODAJSTVÍ pro Večerník
Zdeněk VYSLOUŽIL

ČELECHOVICE NA HANÉ Tradiční lednové putování z Čelechovic do Čelechovic přes vrchol Kosíře překonalo stopadesátku. Ke zdolání ,hanáckého Mont Blancu´ se letos odhodlalo přesně sto osmašedesát turistů, což je nové rekordní číslo.„Vyšlo počasí i zájemců bylo hodně. Z naší strany spokojenost," usmívala se Věra Kulichová, která vyplňovala přihlášky. „Takhle pěkně už jsme měli, ale tolik lidí nikdy nepřišlo," dodala spokojeně. Na v sobotu velmi frekventovanou trasu se přes Kosíř vydal po vlastních i PROSTĚJOVSKÝ Večerník!

Čelechovičtí sokolové si objednali sobotní den nejlépe, jak mohli. Všechny účastníky provázela na obou trasách jasná obloha, bezvětří a hřejivé sluníčko. Jedinou a dost velkou kaňkou byly stažené mříže u vchodu na rozhlednu. „Jsem tu už asi potřetí, je hezky, akorát je více bláta. Pouze je škoda, že není otevřená rozhledna. Při takových akcích by zavřená být neměla," vyjádřil pro Večerník svůj názor Jiří Pelíšek a rozhodně nebyl sám, komu vadila nepřístupná věž. „Stížností jsem zaregistrovala opravdu hodně. My s tím ale nic nenaděláme. Paní starostka Těšetic *(Hana Rozsypalová - pozn. red.)* bohužel řekla, že hrozí nebezpečí úrazu z uklouznutí a rozhlednu odmítla otevřít. Naše paní místostarostka *(Milada Doseděl ová - pozn. red.)* s ní jednala, ale marně. Udělala nám to už třetí rok za sebou...," krčila rameny bezmocně jedna z organizátorek Věra Kulichová. Zajímavé bude sledovat situaci za čtrnáct dní, kdy právě Těšetice pořádají Valentýnský výstup na Kosíř. „Myslím, že už kluzko nebude a bude otevřeno…," smutně se usmála Věra Kulichová.

Dostaveníčko na vrcholu probíhá tradičně v hodně uvolněném duchu. Několik táborových ohníčků, prskající tuk z opékaných špekáčků, výskot dovádějících dětí doplněný o štěkot velkého množství psů. Hanácká hora je zkrátka vyhledávaným výletním místem a nemění na tom nic ani zaryglovaná rozhledna! „Chodíme pravidelně, s dětmi turistujeme už odmala. Davča má tři a ve vozíku máme desetiměsíční Adélku," smál se hrdý tatínek Radek z Prostějova.

Špekáček z klacku je velká motivace pro většinu účastníků pochodu. Foto: Zdeněk Vysloužil

Na vrcholu vítá každoročně Ladislav Doseděl a do čaje má pro štamgasty vždy přichystané tuzemské sladidlo. „Tak krásné počasí jsem tu ještě nezažil. I díky tomu je tu asi tolik lidí. Skladba je různorodá, ale dost jich znám osobně. Jedná se o party sokolů z regionu," svěřil se Doseděl. „Letos se tu lidé tolik nezdržují, hodně jich má namířeno do Lhoty, kde je Minipivovar Kosíř. Co jsem zaslechl, loni se jim tam líbilo, tak jdou znovu."

Rekordní počet účastníků organizátoři z TJ Sokol Čelechovice nečekali a projevilo se to nedostatkem perníkových medailí. „Měli jsme jich nachystáno sto čtyřicet. Nikdo ale nepřijde škodný, na každého se ale dostane. Domluvili jsme se s místními, že jim je doděláme a předáme později," informovala Kulichová s tím, že těm, které znají, slíbili dodatečné předání. A měřilo se jednotným metrem. Na perníkové kolečko si musí počkat i hlava obce Jarmila Stawaritschová!

Při zběžném pohledu do startovních listin Večerník zjistil, že nejstarším účastníkem byl letos šestaosmdesátiletý Jaroslav Punčochář z Kelčic. Nejmladším registrovaným pak Jan Jedlička z Čelechovic. Nejvzdálenějšími turisty byli lidé až z Mostů u Jablunkova!

Další akcí čelechovických sokolů bude Maškarní bál. Konat se bude v sobotu 13. února v místní sokolovně.

Fotoreportáž jak se šlo na kosíř...

Že je turistika doménou důchodců? Není pravda, na vrchol Kosíře šlapaly i teenagerky!

Šlapal i obecní pes! Parta okolo čelechovické starostky Jarmily Stawaritschové vzala prověrtat i čtyřnohého přítele.

3x foto: Zdeněk Vysloužil

Pravidelnými účastnicemi putování jsou i tyto čiperné dámy.

Občané Studence omezení vítají, na značky se ale netrpělivě čeká!

ZJISTILI JSME

STUDENEC, PROSTĚJOV Překvapivá reakce. Jeden z nejdiskutovanějších článků na našem webovém portálu uplynulého týdne hovořil o tom, že prostějovský odbor dopravy zakáže průjezd těžkých kamionů mezi Studencem a obcí Olšany. „Podstatou celé věci je nadměrná hlučnost. Po výsledcích měření, jehož hodnoty vysoko přesáhly povolené maximum, jsme se rozhodli pro toto řešení," potvrdil Miroslav Nakládal, vedoucí odboru dopravy.

ZDENĚK VYSLOUŽIL

S velkým nadšením přijali tento verdikt především občané Studence, za kterými se Večerník vydal osobně. „Kamiony tady nemají co dělat! Měly by tu jezdit jen osobáky, vždyť ta cesta je jen tři metry od baráků, které se při průjezdu každého většího náklaďáku jen třesou," nechal se slyšet například Jaroslav Trávníček, jenž jedním dechem dodal: „Rozhodnutí vítám, ale značky zde pořád nejsou. Kraj nám to slíbil už před rokem, ale všechno trvá!"

Podle důvěryhodných informací jsme zjistili, že celá věc stojí na úředním „simlovi". Správa silnic čeká na vydání opatření, aby mohla zákazové či omezovací značky objednat. „Značky by měly být osazeny v dohledné době. Dopravní značení musí dodat majitel komunikace, kterým je Správa silnic Olomouckého kraje," objasnil Miroslav Nakládal.

Během půlhodiny jsme ve Studenci mohli podobných situací jako na tomto snímku vidět několik... Foto: Zdeněk Vysloužil

„Ty kamiony a provoz vůbec jsou katastrofa! Když jdete s malým na procházku, máte strach, aby vás něco nesrazilo. Otřásá se celý barák, není tu vůbec klid, malého auta budí. Zákaz průjezdu kamionů vítám," svěřila se nám Eva Dosedělová, která bydlí přímo u inkriminované silnice. Obdobný názor pak sdílí i další obyvatelka Studence. „V celém baráku máme popraskané zdi. Už je konečně na čase, aby se s tím něco začalo dělat. Mělo tomu tak být dávno, je to navíc čím dál horší. S otevřením nové silnice zde jezdí jeden kamion za druhým," popisovala neutěšenou situaci Jarmila Dostálová.

Jak se mohl Večerník přesvědčit přímo na místě, průjezd těžkých nákladních vozidel středem Studence je opravdu enormní. Další otázkou však je, kudy budou odkloněné kamiony jezdit a kterou obec si vyberou v měsících příštích. Některé komentáře na www. vecernikpv.cz nebo na Facebooku totiž nadšení studeneckých rozhodně nesdílejí...

Ve Služíně šmakovala nejen slivovice...aneb „Bejvávalo, bejvávalo dobře"...

FOTOGALERIE klikni na www.vecernikpv.cz

SLUŽÍN Je to vůbec možné? Při návštěvě služínského kulturního centra, kterým je už dva roky někdejší opuštěný statek číslo popisné devět, na vás dýchne historie. Spolek Hanáci Služín uspořádal ve svém domovském stánku Den otevřených dveří a byl opravdu dobře připraven. „Scházíme se každým rokem. Cílem je ukázat lidem, jak postupujeme s budováním statku. Kvůli atraktivitě jsme současně uspořádali i soutěž o nejlepší domácí pálenku," prozradil František Vyhlídal, jednatel devatenáctičlenného spolku. Večerník byl letos u toho naživo!

K lahodné slivovici samozřejmě neodmyslitelně patří i něco dobrého na zub. Pravověrní Hanáci ze ´Složena´ to vědí moc dobře. „Připravili jsme i ochutnávku domácí zabijačky. Prase jsme ale nezabíjeli, nakoupili jsme maso a z něj neděla jitrnice, tlačenku nebo polévku," informoval Vyhlídal. **A ceny byly opravdu lidové a spíše symbolické. Například vepřová zabijačková polévka ´Služíňačka´ přišla bratru na neuvěřitelných pět korun!** „Každá akce, kterou pořádáme, je určena pro členy klubu a přátele spolku. O peníze vůbec nejde, placení je dobrovolné. Co kdo dá, tak dá," usmál se. **Do samotného koštu se nakonec přihlásilo třicet pálenek.** „Je tím jsme vůbec nepočítali, předpokládali jsme počet tak okolo patnácti. Přišly nám vzorky z Prostějova i Olomoucka. Převažuje hlavně meruňka a švestka, což je kupodivu. Zvláště meruňky jsou hodně chutné, nechybí jablka ani mirabelky."

Pětičlenná degustační komise tak měla opravdu co dělat. „Komise dělala, co mohla! Dalo jim to zabrat, ale mohu říci, že se chlapi vyznají. Až do úplného konce poznávali druhy ovoce," se smíchem komentovala Martina Kolísková, jejíž funkce byla zapisovatelka. Podle této dámy byla většina vzorků nadstandardní kvality. „Vyloženě špatná pálenka mezi vzorky nebyla. Hodně dramatické bylo i rozhodování, která bude vítězná. Do nejužšího finále - rozstřelu postoupily čtyři vzorky. Já bych ale řekla, že jich mohlo postoupit klidně dvacet, protože měly výtečné hodnocení. Myslím si, že nakonec vyhrál ten nejlepší," se smíchem uzavřela sympatická zapisovatelka. **(zv)**

MEDAILISTÉ KOŠTU

1. Zdeněk KALA (Stařechovice)
2. Petr NÁZLER (Stařechovice)
3. Spolek ´U nás´ (Luděřov)

Obec Hrubčice Otonovice
prodá stavební pozemky v lokalitě Trávníky
Minimální cena pozemku za m2 je stanovena na 800Kč/m2
Bližší informace na
www.hrubcice.cz
prodej stavebních parcel nebo na telefonu
582 368 517

ZÁMEK VE PTENÍ...

>>> dokončení ze strany 9

„Opět se budeme na obec Ptení dotazovat, jestli by měli o zámek zájem a zda pro něj mají využití. Je to všechno ale otázka financí, případně dotací," pokrčil rameny náměstek Pospíšil. „Osobně mám ten názor, že najde-li se někdo, kdo bude moci nemovitost financovat, opravit a provozovat, zámek bych mu prodal za symbolickou jednu korunu. To je ale pouze můj názor," uzavřel Jiří Pospíšil.

„Mám strach, aby se zámek pro naši obec nestal danajským darem. Uvědomujeme si dobře, že se jedná o jednu z hlavních dominant obce, na druhou stranu do jeho rekonstrukce by bylo třeba investovat minimálně sto milionů korun. A ty v obecní kase nemáme, obzvláště po tom, co jsme nedávno dokončili stavbu kanalizace. Nicméně jedná se pouze o můj osobní názor, o celé věci určitě bude jednat obecní zastupitelstvo a to teprve rozhodne," vyjádřil se starosta Ptení Jiří Porteš s tím, že obec by určitě podpořila každého, kdo by měl chuť zámek odkoupit, opravit a vybudovat v něm například domov důchodců. **(mls)**

Na ukradenou kartu vybral padesát tisíc!

Policisté ho lapili, část peněz již utratil

NĚMČICE NAD HANOU Má toho na krku hodně! Ze spáchání trestných činů krádeže, neoprávněného opatření, padělání a pozměnění platebního prostředku a ještě k tomu porušování domovní svobody je podezřelý jednadvacetiletý muž z Kroměřížska, který se měl v úterý 26. ledna dostat pootevřeným oknem do jednoho z rodinných domů v malé obci na Němčicku a odcizit z něj kreditní kartu.

„Tu měl poté použít k neoprávněnému výběru a vybrat z ní v bankomatech celkem padesát tisíc korun! Policisté obvodního oddělení v Němčicích nad Hanou na základě získaných poznatků a informací a provedeného šetření zjistili, kdo se tohoto protiprávního jednání dopustil. V úzké spolupráci s policisty obvodního oddělení Bystřice pod Hostýnem pachatele vypátrali na Kroměřížsku. Byla u něj zajištěna zbylá část peněz, přesně celkem čtyřiačtyřicet tisíc korun. Zbytek již stačil utratit," uvedla Irena Urbánková, tisková mluvčí krajského ředitelství Policie ČR Olomouckého kraje.

Policisté se případem nadále zabývají a veškeré okolnosti a souvislosti prověřují. „Zahájili jsme úkony trestního řízení pro podezření ze spáchání výše uvedených trestných činů, za které podezřelému v případě prokázání viny a odsouzení a vzhledem k výši způsobené škody, hrozí až pětiletý pobyt za mřížemi," dodala Irena Urbánková. **(mik)**

PŘEDPLAŤTE SI VEČERNÍK A STÁLE JEŠTĚ MŮŽETE VYHRÁT!
SLOSOVÁNÍ O 10 000 Kč, ZÁJEZD a DALŠÍ VĚCNÉ CENY VÁS NEMINE
AKCE PLATÍ DO 15. ÚNORA 2016
více se dozvíte na straně 28

Seniorka chtěla ušetřit, koupila kradený televizor

KONICE Starší dáma z Konicka udělala velkou chybu. Od mladého muže, zřejmě ve snaze ušetřit nějakou tu korunu, převzala levný televizor. Problém byl v tom, že přístroj byl kradený. Seniorce teď hrozí až čtyři roky kriminálu za podílnictví!

„Policisté obvodního oddělení v Konici prověřují případ týkající se podezření ze spáchání trestného činu podílnictví. Toho se měla dopustit třiašedesátiletá žena z Prostějovska tím, že začátkem letošního roku měla převzít od devětadvacetiletého muže z Prostějovska televizor, ačkoliv věděla, že tento pochází z trestné činnosti. Přístroj měla mezitím již darovat jiné osobě," popsala jednání seniorky Irena Urbánková, tisková mluvčí krajského ředitelství Policie ČR Olomouckého kraje.

Policisté na základě provedeného šetření televizi zajistili. „Osoba, která jej v tu dobu již měla, zboží policistům dobrovolně vydala jako věc důležitou pro trestní řízení. Policisté na případu pracují a prověřují všechny okolnosti a souvislosti. Současně zahájili úkony trestního řízení pro podezření ze spáchání trestného činu podílnictví, na který trestní zákoník stanoví trest odnětí svobody až na čtyři léta, peněžitý trest, zákaz činnosti nebo propadnutí věci nebo jiné majetkové hodnoty," uvedla mluvčí krajské policie. **(mik)**

Do Kostelce už nedojela

KOSTELEC NA HANÉ Zpropadená křižovatka! Ve čtvrtek 28. ledna kolem tři čtvrtě na pět odpoledne došlo v křižovatce silnic Prostějov, Kostelec na Hané, Smržice a Mostkovice k dopravní nehodě dvou osobních vozidel. Kdo za srážku může, nyní pečlivě prověřují policisté z dopravního inspektorátu.

„Podle prvotních informací k nehodě došlo v okamžiku, kdy sedmatřicetiletý řidič s vozidlem Ford Mondeo přijížděl ke křižovatce od Mostkovic a čtyřiceticetiletá řidička Škody Felicia od Prostějova směrem na Kostelec na Hané. V křižovatce došlo ke střetu předních částí vozidel. Alkohol byl u obou účastníků nehody na místě vyloučen dechovou zkouškou, hmotná škoda byla předběžně vyčíslena na stopětačtyřicet tisíc korun," popsala havárii Irena Urbánková, tisková mluvčí Krajského ředitelství Policie ČR Olomouckého kraje. Lehce zraněná žena se podrobila preventivnímu vyšetření v nemocnici. Přesné okolnosti nehody a její příčiny policisté šetří. **(mik)**

Žena s touto škodovkou jela po hlavní silnici a takto dopadla! Foto: Policie ČR

>>> chcete vědět, kdo je vaším starostou?

Starosta Haček Josef Vychodil: „Obec stárne a není předpoklad, že by děti přibývaly..."

HAČKY V roce 1990 se Josef Vychodil *(na snímku)* stal poprvé starostou Haček. Od této chvíle ho občané a následně zastupitelé zvolili do čela jedné z nejmenších okresních obcí hned v následujících šesti volebních obdobích, tudíž ke spokojenosti nemají daleko. V Hačkách trvale žije přibližně stovka obyvatel a zřejmě nejslavnějšími rodáky jsou hudební skladatel Antonín Žváček a scénograf Ladislav Vychodil. Jejich následovníci se snaží obec po částech stále zvelebovat, trápí je ale zvyšující se průměrný věk občanů. Nejen to se můžete dozvědět z dalšího dílu našeho seriálu rozhovorů se starosty měst, městysů a obcí prostějovského regionu...

Foto: archiv Večerníku

„V plánu máme opravu místní komunikace vedoucí k dominantě naší obce, kterou představuje historický větrný mlýn.

EXKLUZIVNÍ ROZHOVOR pro Večerník
Jiří MOŽNÝ

•• Právě začal rok 2016, do čeho byste se během něj chtěli pustit?

„V letošním roce máme v plánu opravu místní komunikace K Větřáku, což je jediný příjezd k dominantě naší obce, kterou představuje právě historický větrný mlýn. Ten je trvale obydlen a patří k oblíbeným i vyhledávaným turistickým cílům. Komunikace je však momentálně ve velmi špatném stavu, ale pro obec představují náklady na její opravu značnou investiční zátěž, a proto bychom chtěli získat dotaci na opravu. Již v loňském roce jsme žádali o finance prostřednictvím Programu obnovy venkova Olomouckého kraje, ale nebyli jsme úspěšní. Tak doufáme, že letos nám to už vyjde." *(úsměv)*

•• Když jsme spolu hovořili na jaře 2012, zmínil jste plány na rekonstrukci klubovny. Podařilo se v tomto směru pokročit?

„Ano, a dost výrazně. Před třemi lety jsme po neúspěšné žádosti o dotaci začali rekonstrukci hasičské klubovny z vlastních zdrojů. Vybrali jsme firmu, která s pracemi započala v polovině května. Po zjištění, že stavba nemá žádné základy a naopak má mokré zdivo z vepřovic, rozhodli jsme se budovu zbořit a postavit zcela novou. Hasiči provedli zbourání a zabetonování základů, přičemž právě díky těmto pomocným pracím se stavbu podařilo urychlit a náklady na celou akci značně snížit. Klubovnu jsme znovu uvedli do provozu již na podzim při naší každoroční oslavě Ondřeje, což je tradiční zvyk vycházející z historie obce. Teprve nyní ale můžeme dokončit venkovní úpravy, chodníky a fasádu klubovny."

•• Co dalšího vám za poslední roky udělalo radost?

„Nejvíc mě potěšilo, že se nám společnými silami podařilo zvelebit právě hasičskou klubovnu, která slouží ke společnému setkávání občanů, k zasedání zastupitelstva, ke konání voleb a dalších kulturních akcí."

•• Jak celkově hodnotíte život v obci?

„Jsem spokojen právě s prací hasičů, kteří jsou aktivní a mají zájem o dění v obci. Také mě těší, že funguje prodejna potravin s širokým sortimentem zboží ke spokojenosti všech občanů. Nachází se v obecní budově a provozuje ji soukromá osoba."

•• Patříte mezi nejmenší obce regionu, pociťujete to v tom příjemnějším smyslu, nebo to spíše přináší spoustu starostí?

„Držíme počet obyvatel těsně nad hranicí stovky, a to jen z důvodu, že na chalupy se přistěhovali lidé natrvalo. Jinak obec svým složením stárne a není předpoklad, že by děti přibývaly..."

•• V čele Haček stojíte již více než čtvrt století, co vám dodává tolik motivace, chuti a energie?

„Mým hnacím motorem je snaha, aby se nám dobře a spokojeně žilo a něco po nás zůstalo."

„JAKO ALKOHOLIČKA JSEM SE ZMÍTALA MEZI NEBEM A PEKLEM“

Jaroslava Lysá byla dříve zcela závislá, nyní ale pomáhá lidem se stejnou zkušeností

PROSTĚJOV Alkohol u nás pije skoro každý, do problémů kvůli němu mohou tedy spadnout v podstatě všichni. Snad nikdo o tom však není schopen promluvit s takovou otevřeností jako dvaapadesátiletá Jaroslava Lysá. Žena, která si sama prošla utrpením závislosti. V současnosti vede v prostějovském farním domě Církve československé husitské, který najdete v Demelově ulici, svépomocnou psychoterapeutickou skupinu. Na ní se už po dva roky každé úterý setkávají lidé, kterým život zásadně ovlivnila závislost na alkoholu. V rozsáhlém a velmi upřímném i otevřeném rozhovoru na dva díly probral Večerník řadu témat, která by měla zajímat snad každého, kdo se někdy napil „něčeho ostřejšího“.

v rámci exkluzivního interview pro Večerník se ptal

Martin ZAORAL

●● Jak vaše skupina vznikla?

„Stalo se tak na popud několika lidí, kteří se znají z psychiatrické léčebny v Kroměříži. Naším společným cílem je předcházet návratu k životnímu stylu, k němuž patří alkohol. Původně jsem uvažovala o tom, že bychom byli pobočkou anonymních alkoholiků, ale chtěla jsem využít svých zkušeností z oblasti sociální práce i svého vzdělání a do těchto sezení vnést něco z psychoterapie. Vstup na skupinu je zdarma, vybíráme jen symbolický příspěvek. Peníze pak používáme například na nákup pomůcek pro arteterapii, kterou u nás jednou měsíčně vede malířka Olga Měsícová.“

●● Kdo skupinu navštěvuje?

„Za dobu těch necelých dvou let jí zatím prošlo asi čtyřicet lidí, pravidelně chodí přibližně pět až deset z nich, kteří se už velmi dobře vzájemně znají. Obvykle jsou to lidé starší třiceti let. Skupina je určena všem, kteří cítí, že ztratili kontrolu nad požíváním alkoholu, nebo už sami prošli léčbou a potřebují se doléčit. Kromě nich je však vhodná i pro rodinné příslušníky těch, kteří mají s alkoholem problémy. Stalo se nám například, že nás navštívila maminka, jejíž syn jednak hodně pil, pak hrál automaty a ona měla strach, aby celá rodina kvůli tomu neskončila v dluzích. Nakonec se nám podařilo, aby nás navštívil i její syn. Výsledkem je, že se mladík rozhodl podstoupit léčbu v Kroměříži.“ *(pousměje se)*

●● Jakými pravidly se skupina řídí?

„První z nich je, že jsme anonymní. Stačí, pokud se její členové představí křestním jménem. U nikoho nevyzvídáme, jaké kdo má příjmení, kde pracuje, jakou má rodinu a další údaje. Záleží na každém člověku, s čím se on sám chce svěřit. Druhým pravidlem je, že co se ve skupině řekne, to se nevynáší ven. Je to důležité z důvodu, aby se mezi jejími členy vytvořil bezpečný prostor, a člověk se tak mohl ostatním svěřit i s intimnějšími věcmi, které má na srdci, aniž by se musel bát, že si o tom někdo za rohem bude povídat. A samozřejmostí je i to, že tam lidé musí přijít střízliví.“

●● Co vás společně spojuje?

„Smysl celé skupiny spočívá v tom, že se tam setkávají nejrůznější lidé, kteří mají společný problém. Závislost na alkoholu má svá specifika, kterým lidé, co si něčím podobným neprošli, nemohou rozumět. To se týká i členů vlastní rodiny, přátel či spolupracovníků. Jde například o tzv. bažení tedy těžko zvladatelnou chuť na alkohol, svíravou touhu po změněném psychickém stavu, kterým se dá zaplašit deprese a dosáhnout lepší nálady. Spojuje nás i to, že si snažíme vzájemně pomáhat. A pokud se někdo dostane do problémů, může například komukoliv ze skupiny kdykoliv zavolat a nezáleží na tom, zda je jedna hodina v noci či třeba Štědrý den.“

●● Jak se může člověk do skupiny dostat?

„Stačí, pokud mě z kontaktu je na e-mailu spspv@post.cz. S každým se sejdu a domluvíme se, jaký další postup by pro něj byl nejvhodnější. Ne každý bude mít hned odvahu posadit se k dalším lidem a začít o sobě otevřeně mluvit. Pokud však potřebuje poradit, není problém se společně sejít a domluvit se jak dál postupovat.

Přijde-li někdo nový, tak mu většinou neříkáme, co by měl a neměl dělat, ale snažíme se mu zprostředkovat vlastní zkušenost.“

●● Alkohol je všude kolem nás. Pijí ho téměř všichni a jasná většina z nich to nevnímá jako problém. Jak člověk pozná, že už pití nezvládá?

„Prostě nad tím ztratíte kontrolu. Pijete větší množství než ostatní a dopřáváte si také v nevhodnou dobu, kdy máte například jít do práce či si plnit jiné povinnosti. Patří k tomu i fakt, že se často opijete víc, než jste původně chtěli a očekávali. Podstatný je i takzvaný odvykací syndrom, který provází silný třes rukou, zvracení, průjmy, deprese a nezájem o cokoliv. Aby se člověk z tohoto vyprostil, tak musí opět pít. Po doplnění hladiny alkoholu v krvi tento syndrom zmizí, teprve pak člověk může začít opět v uvozovkách normálně fungovat.“

●● Jak se takový člověk dostane na léčení?

„Většina lidí se jde léčit až po nátlaku rodiny. Málokdo získá sám potřebný náhled na to, co se s ním skutečně děje. Naopak si vytváří nejrůznější myšlenkové konstrukty jako třeba, že to není tak hrozné, protože ostatní pijí také, že navzdory všemu zvládají svoji rodinu i práci. Tím si však jen omlouvají své chování. Jenže právě blízcí, s nimiž člověk žije, to obvykle vidí jinak. Tlak není jen ze strany rodiny, ale často i od zaměstnavatelů. Alkoholik je obvykle až tím posledním, kdo si přizná, že takhle to už dál nejde a prostě se musí jít léčit...“

●● Svoji roli určitě hraje i strach z neznámého prostředí léčebny.

„Ano, lidé často očekávají hrozné věci. Sama jsem prošla některými léčebnami a mohu říct, že v každé z nich bylo příjemné prostředí, ve kterém se člověk ani nemusel bát nějaké zásadní ztráty vlastní svobody. Už dávno v léčebnách nepanuje takový dril jako za docenta Jaroslava Skály, který léčení alkoholismu u nás zaváděl.“ *(úsměv)*

●● Může se člověk z alkoholismu vůbec někdy úspěšně vyléčit?

„Nemůže. Závislost na alkoholu je nemoc léčitelná, ale nevyléčitelná. Neexistuje vyléčený alkoholik, jsou pouze abstinující alkoholici. Mohou žít normálním životem jako všichni ostatní, jen se už nikdy nesmí napít alkoholu. Pokud tak učiní, je mnohokrát dokázáno, že spadnou tam, kde byli, než přestali pít...“

●● A co když přesto neodolá?

„To se může stát každému. Bohužel je to jedno z úskalí této nemoci a lze to vnímat i jako součást léčby. Pokud to tedy přežijete! Na druhou stranu, jestliže si to člověk nezkusí, tak možná ani nikdy neuvěří tomu, že když se po letech abstinence byť jen jednou napije, tak do toho okamžitě zase spadne a jeho stav bude třeba velmi brzy ještě horší. Jedná se vlastně o ohromnou zkušenost, člověk získá ještě pevnější náhled. Důležité je, aby z toho vyšel živý a posilněný v odhodlání, že už prostě pít nemůže.“

●● Alkoholikem se člověk nestane hned. Jak dlouho to trvá?

„To je různé. Co znám lidi z léčebny, tak pijácká kariéra u nich trvala třeba deset až dvacet let. Teprve pak se u nich naplno projevila závislost. Současným trendem ovšem je, že se v léčebnách čím dál častěji objevují lidé, kteří jsou na alkoholu závislí třeba už ve dvaceti letech! Je to tím, že dnešní mladí začínají pít třeba už ve třinácti letech, což dříve určitě nebylo.“

●● Například o režiséru Martinu Fričovi je známo, že přestože byl těžký alkoholik, dokázal pod vlivem natáčet jeden výborný film za druhým. Jak si tento fakt vysvětlujete?

„Existuje několik typů alkoholismu. Jedním z nich je například takzvané kvartální pití. Jde o to, že se člověk jednou napije a následně pije v ´tahu´, který trvá pět až dvacet dní. Během něj se opíjí do němoty a bez odborné pomoci jej už sám není schopen zastavit. A když přestane, pak třeba půl roku abstinuje. Na druhou stranu jsou takzvaní udržovači hladinky, kteří prostě potřebují mít pořád nějakou tu hladinu alkoholu v sobě. Ti se však obvykle neopijí zcela, načež jsou pod vlivem schopni docela dobře pracovat i fungovat. Problém nastane tehdy, pokud si takový člověk třeba zlomí nohu a skončí v nemocnici. Tam po dvou dnech dostane abstinenční příznaky, což může vést až k deliriu tremens, tedy k celkovému kolapsu organismu.“

●● Dá se alkoholismus před ostatními utajit?

„Ano. Většina alkoholiků se nepozná podle toho, že se válí někde na lavičce. Mnozí z nich se v tom naučili chodit tak, aby nadělali co nejméně škod. Vše se snaží korigovat, aby nepřišli o rodinu či zaměstnání. Například hodně žen pije potají doma o samotě. Nejdříve navaří, uklidí a dají děti spát, a pak si teprve otevřou flašku. Nějakou dobu to tak může fungovat, ale vývoj nikdo nezastaví a člověk pak padá níž a níž. Nakonec s tím musíte něco dělat, jinak to nepřežijete. Zásadní přitom je, že si musí uvědomit, že se léčí sám pro sebe, že to nedělá kvůli manželce, mamince či zaměstnavateli. V první řadě musí začít mít rád sám sebe!“

●● V tomhle vám může hodně pomoci právě rodina...

„To může, nicméně někdy naopak závislému dělá ´medvědí službu´. Takovým lidem se říká umožňovači. Jde o příbuzné, kteří za alkoholika žehlí jeho problémy. Třeba manželka zavolá do práce, že je muži špatně a má průjem, přitom jeho jediný problém spočívá v tom, že se zase opil. Kdyby rodina takového člověka nechránila a neomlouvala, problém by vyplul na povrch mnohem dřív, tudíž by se dal snadněji řešit. Přijde ovšem moment, kdy je třeba říct dost, běž se léčit, nebo je mezi námi konec. Pokud totiž někdo nefunguje, nechce si nechat pomoci a chová se destruktivně k sobě i k svému okolí, pak přes všechnu lásku nezbývá, než ho nechat spadnout na úplné dno a doufat, že se odrazí. Teprve až během abstinence lidem dojde, co vše udělali, komu ublížili a jaké zdravotní problémy si způsobili.“

●● Ani v takovém případě však nemusí být ještě vyhráno. Rodiny se prý často rozpadají až poté, co se závislý vrátí z léčení a abstinuje. Čím si to vysvětlujete?

„Rodina je organismus, který vznikl na jistých základech, které jsou zásadní. Pak se dokáže v mnohém přizpůsobit daným podmínkám. Pokud tatínek občas přišel opilý domů, tak se tato skutečnost tolerovala, ovšem za podmínek, že manželka za to měla nějaké pravomoci, na které by jinak neměla nárok. Jenže tyto základní věci se náhle změnily, s čímž se někdy partner abstinujícího alkoholika nedokáže vyrovnat. Proto se v léčebnách často pracuje s celými rodinami.“

„Závislost na alkoholu je nemoc léčitelná, ale nevyléčitelná. Neexistuje vyléčený alkoholik, jsou pouze abstinující alkoholici.“

>>>>>>>>>>>>>>>>
Druhý díl rozhovoru najdete v příštím vydání Večerníku, který vyjde v pondělí 8. února

vizitka

JAROSLAVA LYSÁ

✓ narodila se 14. listopadu 1963 v Prostějově, kde dnes také žije
✓ je rozvedená a matkou jednoho syna
✓ dětství prožila v Krumsíně, po absolvování ZŠ Plumlov studovala na SPŠ chemické ve Zlíně
✓ po maturitě nastoupila do firmy Kornoid Prostějov jako laborantka, dále pracovala jako recepční v HD Galeko, na okresním úřadě, kde měla na starosti dávky státní sociální podpory, v chráněném bydlení Klíč v Olomouci, v Domově důchodců v Nerudově ulici
✓ v současnosti pracuje pro společnost Mubea
✓ v rámci celoživotního vzdělávání absolvovala tříletý kurz na Pražské psychoterapeutické fakultě a pětiletý výcvik skupinové psychoterapie. Absolvovala také řadu akreditovaných kurzů jako například Reminiscence seniorů v sociálních zařízeních
✓ k zálibám vždy patřily především literatura a sport. Má ráda zejména běh a jízdu na kole. V oblasti četby vyhledává především psychologickou literaturu, zajímá ji i světová beletrie, mezi její oblíbené autory patří například Günter Grass
✓ zájemci o členství ve skupině ji mohou kontaktovat na e-mailu: spsv@post.cz
zajímavost: v mládí dělala na velmi dobré úrovni atletiku, její doménou byly běhy na střední tratě, konkrétně trať 800 metrů

JH REALITY
REALITNÍ KANCELÁŘ

Kvalitní služby od roku 1992

Rostislavova 8
796 01 Prostějov
☎ 582 341 705
☎ 608 805 659, 775 341 705
E-mail: jhreality@jhreality.cz
www.jhreality.cz

Kostelecká ul., Prostějov. Prodej družstevního bytu 3+1 po rek. (zděné jádro, kuch. linka, část. rozvody el.), pl. 71 m², 1. patro, lodžie. Možnost krytého parkovacího místa. Měs. náklady 4.513 Kč + 1.000 Kč (inkaso). **Cena: Kč 1.300.000,-**

Němčice nad Hanou, okr. Prostějov. Prodej zrekonstruovaného domu, v přízemí byt 2+1, v patře a podkroví byt 6+1. Terasa s bazénem, dvojgaráž. Zast. plocha 251 m², zahrada 499 m². **Cena: Kč 2.690.000,-**

Prostějov - Krasice, Foerstrova ul. Prodej RD s byty 5+1 a 1+1, podsklepený, 2 garáže, terasa, balkon. Zast. plocha 304 m², zahrada 197 m². **Cena: Kč 2.777.000,-**

Brodek u Konice, okr. Prostějov. Prodej RD 3+1, garáž. Zast. plocha 355 m², zahrada 330 m². **Cena: Kč 431.000,-**

GARÁŽE – PRODEJ:
Garáž – betonový prefabrikát k odvozu Kč 34.000,- bez pozemku a bez dopravy
BYTY – PRODEJ:
3+1, Pv, Kostelecká ul. Kč 1.300.000,-
BYTY – PRONÁJEM:
2+1, Kralice na Hané Kč 3.000,-/měsíc + inkaso
Kompletní nabídku najdete na: www.jhreality.cz

REAL MORAVIA®
Člen Asociace realitních kanceláří
Člen skupiny RAA®
D&S
Dukelská brána č. 4, Prostějov
www.realmoravia.cz
Tel. 582 349 595, 777 251 878

Rodinné domy:

PV-Vrahovice - zděné řad. domy 4+kk, energeticky úsporné, podl. plocha 96 m², pozemky 300 m², rezidenční bydlení. **CENA: v RK**

DRŽOVICE - provozní budova s bytem 1+1, objekt je možno využít pro dílenskou činnost nebo skladování. Napojení na veškeré IS. **CENA: v RK**

MYSLEJOVICE RD 3+1 v 1.NP a 3+kk ve 2.NP, po částečné rekonstrukci, pozemek 683 m². **CENA: 890.000,-Kč**

Byty - prodej:

PV byt 3+1 s lodžií na ulici Šárka, cihla, 71 m², 1. patro, vlastní plyn. vytápění a ohřev TUV. **CENA: 1.250.000,-Kč.**

Byty pronájem:

PV- Dolní, 2+1 s lodžií, 58 m2, 2. patro, byt po celkové rekonstr. Pěkný. **CENA: v RK**

Pozemky:

Ptení - stavební pozemky pro výstavbu sam. stojících RD - 13 stavebních míst o velikosti 710 až 1150 m², veškeré IS, **CENA: 320,-Kč/m²**

Mostkovice - stavební pozemek 906 m² v okr. části obce k výstavbě samost. stojícího RD. IS se nachází na pozemku. **CENA: 1.180.000,-Kč**

Olšany u PV - prodej st. pozemků, lokalita ZA FAROU. Pozemky jsou vhodné k výstavbě samostatně stojících rodinných domů. **CENA v RK**

VÍCE NEMOVITOSTÍ NA: WWW.REALMORAVIA.CZ

REALITY POLZER
REALITNÍ KANCELÁŘ
Plumlovská 34, 796 01 Prostějov,
info@realitypolzer.cz

NABÍZÍME VÝKUP BYTŮ ZA HOTOVÉ!!!

BYTY
Volejte: 739 322 895
3+1 Mozartova OV po celk. rek. 1.949.000Kč
4+1 Sidl. Svobody po rek. 1.289.000Kč
Volejte: 723 335 940
2+1 V.Špály 56m2 820.000Kč

DOMY
Volejte: 739 322 895
RD 2+kk Hrubčice 290.000Kč
6+2 Pv-Krasice 3.095.000Kč
Volejte: 723 335 940
Chata Lipová - Seč 540.000Kč
RD 2+1 Smržice cena v RK
RD 2+1 Nerudova PV 1.450.000Kč

NOVOSTAVBY NA KLÍČ
Volejte: 739 322 895
NOVINKA
Nabízíme exkluzivně výstavbu rodinných domů na klíč v lokalitě Prostějov-Krasice (za ul. Okružní) k dispozici celkem 16 stavebních parcel velikost 270m2 až 670m2, možnost výběru typu domu z našeho katalogu popř. vyhotovení projektu na míru. Bližší informace v kanceláři.
RD 3+kk Pv- Krasice 74m2 3.206.200Kč
RD 4+kk Pv- Krasice 89m2 3.570.100Kč
RD 4+kk Pv- Krasice 100m2 3.786.000Kč
RD 4+kk Pv- Krasice 98m2 3.835.000Kč
RD 4+kk Pv- Krasice 97m2 3.841.600Kč
RD 4+kk Pv- Krasice 124m2 4.347.300Kč
RD 5+kk Pv- Krasice 109m2 4.065.600Kč
RD 4+kk Kostelec na Hané 2.850.000Kč
RD 3+kk Kostelec na Hané 2.599.000Kč
RD 4+1 Alojzov 2.827.250Kč
RD 3+kk Alojzov 2.318.000Kč
CENY VČETNĚ POZEMKŮ
Nabízíme výstavbu RD na vlastním pozemku, provedení nízkoenergetická dřevostavba nebo klasická zděná stavba. Nízké garantované ceny, prověřená kvalita, individuální přístup. Volejte: 739 322 895

PRONÁJMY
Volejte: 723 335 940
1+1 Tylova po rek. 5.500Kč+ink
1+1 Daliborka 45m2 4.500+el.
2+kk Tylova 50m2 po rek. 6.000+ink
2+kk Ječmínkova 50m2 5.500+ink
1+1 E.Beneše 4.500Kč +ink
2+1 Moravská 5.500Kč +ink
2+1 Olomoucká 6.000Kč +ink
Byt 4+1 Čelechovice 6.500Kč +ink
4+kk Dolní 9.000Kč +ink

OSTATNÍ
Volejte: 723 335 940
Stavební pozemek Žeranovská 524m2 cena v RK
Garáž Šmerala 20m2 nová 335.000Kč
Pron. Garáže Šmerala 20m2 1.500Kč+ink
Pron.výr.haly Průmyslová 400Kč/m2/rok
Pronájem kom.objekt PV 500m2 10.000Kč+ink
Pronájem hala Smržice 1.000m2 320Kč/m2/rok
Kom. prostory Partyzánská 300m2 15.000Kč+ink
Pronájem garáže Domamyslice 800Kč/měsíc
Volejte: 739 322 895
Prodej bistro Wolkerova 1.249.000 Kč
Stavební pozemek Kostelec na Hané 1850m2 850.000Kč
Stavební pozemek Alojzov 525m2 470.000Kč
Stavební pozemek Alojzov 510m2 458.000Kč
Pronájem skladu Kostelecká ul. 12.000Kč/měs.
Pronájem bistro Wolkerova 7.000Kč/měs

PRO KLIENTY HLEDÁME
VOLEJTE: 739 322 895
Byt 3+1 poblíž centra, platba v hotovosti.
Byt 1+1 v osobním vlastnictví. Platba hotově.
Pozemek pro výstavbu RD Prostějov a okolí.
Pronájem bytu 1+1 nebo 2+1 v PV.
VOLEJTE: 723 335 940
Odkoupení orné půdy
Byt 2+1 cihlový
Dům 3+1 v Kostelci N/H
Chatu v okolí Plumlova

PRODÁME I VAŠI NEMOVITOST STAČÍ ZAVOLAT
PROVÁDÍME I VÝKUP NEMOVITOSTÍ
NABÍZÍME VÝKUP ORNÉ PŮDY VOLEJTE: 739 322 895

DOPORUČUJEME

Nabízíme prodej objektu (bistra) Wolkerova ul. Prostějov. Velmi atraktivní místo v centru, nedaleko od náměstí, tržnice a kulturního domu na hlavním městském silničním okruhu. Budova postavena v roce 1999. Plocha pozemku 103m2. Z větší části je zastavěna, na menší části (cca16 m2) je venkovní terasa s posezením
Cena včetně pozemku 1.249.000Kč Volejte: 739 322 895

Nabízíme výstavbu rodinného domů 4+kk na klíč Pv-Krasice (za ul. Okružní)
Pozemek 553m2. Obytná plocha 100,2m2. Možnost výběru z více projektů, úprav dispozice, přístavby garáže apod. **Cena včetně pozemku 3.786.200Kč**
Volejte: 739 322 895

Nabízíme prodej novostavby RD 4+kk Prostějov Vrahovice. Dům je těsně před dokončením, v případě zájmu může být i dokončen. Podlahová plocha 94m2, pozemek 547m2. **Cena 2.899.000Kč**
Volejte: 739 322 895

Pokud není uvedeno jinak, platí u všech inzerátů třída energetické náročnosti G-mimořádně nehospodárná.

www.realitypolzer.cz

REALITY

Koupím byt 2+1 v OV, západní část města. 777 602 873

REALITNÍ KANCELÁŘ VNB REALITY
Hlaváčkovo nám.1 (ATRIUM), Prostějov
Ing.Marie Vymazalová, 774 421 818
aktuálně NABÍZÍ:
BYT 2+1, OV/P, 56 m² 900.000 Kč
BYT 3+kk, DB/C, 88 m² 950.000 Kč
BYT 3+1, DB/P, 74 m² 1.360.000 Kč
RD Otaslavice 960.000 Kč
RD Plumlov 1.350.000 Kč
RD Držovice 1.575.000 Kč
RD Plumlov, novost. 3.990.000 Kč
Chata Plumlov 940.000 Kč
Ing. Zuzana Kučerová, 774 409 430
aktuálně NABÍZÍ:
BYT 3+1, Kralice n/H 1.090.000 Kč
RD 2+6, Brodek u PV 1.890.000 Kč
RD 5+1, Bedihošť 1.515.000 Kč
RD 3+kk, 1800 m², NOVOSTAVBA, Brodek u Konice 2.700.000 Kč
Pozemek, 1800 m², Brodek u K. 230.000 Kč
Pronájem bytu 1+1 6.000/měs.+ink.
PRO NAŠE KLIENTY HLEDÁME:
* **BYTY 1+1, 2+kk, 2+1** v Prostějově
* **BYT 3+1** do 1.500.000 Kč v PV
* **Rodinné domy** v PV a okolí
* **Chaty, zahrady a pozemky**
Více na: WWW.VNB-REALITY.CZ

Pronájem bytu 2+1, 2+kk,3+kk, 1+kk, nebytový prostor. Ceny od 4000 Kč, kontakt 725 549 790, Vápenice 31, Pv

Koupím byt 1+1, 2+1. Telefon: 774 101 818

Koupím jakýkoliv byt, nejlépe 2+1. Stěhuji se z OL. 792 273 285

Pronajmu restaurační zařízení v rekreační oblosti Plumlovské přehrady.Tel.: 606 178 431

Pronajmu garáž na Moravské ul. v Pv, tel.: 605 381 170

Koupím dům alespoň s malou zahrádkou . Tel. 792 284 168

Koupím byt 2+1 OV v Pv Bez RK. Nabídněte! Tel.: 702 89 85 80

Koupím chatu, nebo chalupu. 773 545 092

Pronajmu větší garáž(možno použít i jako sklad), v Pv ul. Za drahou. Uzavřený objekt, pod kamerami. Tel.: 723 538 963

Pronajmu v centru města Prostějova 2 obchody, jeden 34 m2, druhý 120 m2 , vhodné na cokoliv, povolení vyřízeno i k občerstvení. Tel.: 777 13 55 40

Koupíme dům v PV. Telefon: 774 858 723

Pronajmu 15m2 Prostějov - Držovice, Olomoucká 485, Uzavřený, monitorovaný areál, vhodné jako garáž, nebo skladové prostory. Tel.: 608 811 174

Pronajmu byt 1+1 v Pv. 607 919 040

Pronájem 1 p. bytu v centru města, 1. patro, 53m2 plus terasa 34m² a sklepní kóje. Nájemné 4 700 Kč + inkaso a služby.Kauce 10 000 Kč. Ideální byt pro starší manžele, možnost grilování na terase, opalování – západ zahrady, RK ne! Tel.: 603 546 705

UZÁVĚRKA ŘÁDKOVÉ INZERCE v PÁTEK 5. února v 10.00 hodin

POZEMSTAV Prostějov, a.s.
NABÍZÍME PRONÁJEM SKLADOVACÍCH PROSTOR v areálu bývalých Stavebnin
Kojetínská 15 Prostějov
CENA DOHODOU

Celková rozloha 5000 m²
možno pronajmout i jednotlivě menší plochy

Kontakt: 777 694 377
16010871430

FINANCE

Vyplatíme všechny vaše EXEKUCE a poskytneme vám jednu půjčku. Pracuji pro více věřitelů Volejte.: 777 551 492

Peníze pro všechny ihned při podpisu! Zvýhodněné podmínky, žádné poplatky. Volejte: 775 02 12 12

!PENÍZE VŠEM! Úvěry, hypotéky, zástavy, exekuce.. od 8 věřitelů = vaše výhoda, konzult. zdarma 739 066 462, 603 317 378

Půjčka pro podnikatele, zaměstnance, důchodce. Až 25.000 zpět za řádné splácení. Nemusíte dokládat účel půjčky. Více info 775 105 096. Pracuji pro více věřitelů.

Osobní bankrot – oddlužení. Konzultace zdarma. OPTIMCREDIT s.r.o. Volejte777 551 492

Rychlá půjčka 5 - 20 000 Kč. Peníze ještě dnes. Tel.: 603 218 330

Malá půjčka 10 000 až 80 000 Kč. Pracuji pro více věřitelů. Tel.: 777 551 492

PŮJČÍME VÁM PENÍZE
4000 Kč až 50 000 Kč
VYPLACENÍ IHNED NA RUKU.
Tel.:723 335 940

Hotovostní půjčka, půjčíme vám 5 až 50 tis. Kč, rychle, diskrétně a až do domu. Zaručujeme seriózní jednání. Zprostředkovatelskou činnost vykonávám výhradně pro jednoho věřitele. Tel.: 731 127 756

KRÁSA BYDLENÍ
KRÁSA BYDLENÍ (HYPOTEČNÍ CENTRUM)
ŠVÉDSKÁ 6, OLOMOUC,
tel.: 774 414 525

KUPUJEME
DOMY - BYTY - POZEMKY
U NÁS NA PENÍZE NEČEKÁTE
WWW.KRASABYDLENI.CZ
16012211500

CENTRUM PŮJČEK PROSTĚJOV
HOTOVOSTNÍ PŮJČKY
PENÍZE DO 10 MINUT
CO SI PŮJČÍTE, TO VRÁTÍTE
RŮZNÍ INVESTOŘI
ZÁCHRANA NEMOVITOSTÍ PŘED EXEKUTORY
ODDLUŽENÍ OBČANŮ
FINSYS SOLUTIONS s.r.o.
Palackého 33, Prostějov - tel. 722 482 212
16012621534

NABÍZÍME
EXKLUZIVNÍ NOVÉ PODKROVNÍ BYTY

o velikosti 105 a 109 m²
v lokalitě Havlíčkova ulice, Prostějov
Případní zájemci kontaktujte výhradního prodejce na tel.:
777 898 324, ing. Vlček
15111371124

Kdo byl milován,
nebude nikdy zapomenut.

Dne 6. února 2016
by se dožil 87 let
pan Radomír JAKUBEC
z Krasic.
Všichni, kdo jste jej znali a měli rádi, vzpomeňte s námi. Děkuje manželka a syn s rodinou

Jsou lidé, kteří pro nás
znamenají víc než ostatní.
O to těžší je naučit se žít bez nich.

Dne 6. února 2016
uplyne 5 roků od úmrtí
pana Františka HRADILA
z Prostějova – Čechovic.
Za tichou vzpomínku, kterou mu věnujete s námi děkují manželka, dcera a syn s rodinami.

Kdo s Tebou žil, ten ví, co ztratil.
Už nikdy nezavoláš, nepohladíš,
nepomůžeš, neporadíš..

Dne 7. února 2016
vzpomeneme 6. výročí od úmrtí
pana Jana MAREŠE
z Prostějova.
Vzpomíná manželka Marie, syn Jan a dcera Monika s rodinou.

S bolestí v srdci vzpomínáme,
žádná slova nemohou vyjádřit bolest,
jíž cítíme… Osud je někdy krutý,
nevrátí, co právě vzal…
Zůstanou jen vzpomínky
a v srdci velký žal.

Dne 7. února 2014
tragicky zahynula
naše maminka, sestra a babička
paní Miluše OŠLEJŠKOVÁ
z Prostějova.
S láskou vzpomínají syn Roman, dcera Renata, vnučka Lucie, sestra Květoslava Getslová a syn Jiří a Radan Berkovi.Dále vzpomínají přátelé Jiřa Králová, Libor Obručník, Bára a Jana Vašutová.

Čas ubíhá a nevrací, co vzal,
ale láska, úcta a vzpomínky
v srdcích žijí dál.

Dne 2. února 2016
vzpomeneme 9. výročí od úmrtí
pana Jaroslava SVOZILA
z Vrahovic
a zároveň by se dožil
12. února 2016
81 roků.
Za tichou vzpomínku děkují manželka Zdeňka, dcery Hana, Ivana a vnoučata Kateřina a Lukáš

Dne 2. února 2016
vzpomeneme
2. smutné výročí úmrtí
pana Jana PIŇOSE
z Prostějova.
Za tichou vzpomínku děkují manželka s rodinou.

Dne 7. února 2016
to bude rok od chvíle,
kdy nás navždy opustil
pan Břetislav KRATOCHVÍL
z Plumlova.
Za tichou vzpomínku děkuje manželka a synové s rodinami.

Rok za rokem ubíhá,
čas prý rány hojí,
vzpomínky však stále bolí.

Dne 3. února 2016
vzpomeneme 1. smutné výročí
od úmrtí
paní Drahomíry ADAMOVÉ.

Dne 7. února 2016
vzpomeneme 20 let, co nás
navždy opustil
pan Bedřich ADAM.
Za tichou vzpomínku děkuje dcera Jana s rodinou.

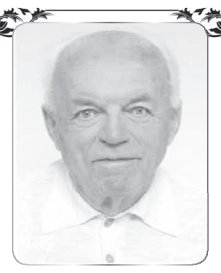

Dnes, tj. 1 února 2016
si připomínáme 7. smutné výročí,
kdy nás navždy opustil
pan Karel SEKANINA
z Prostějova.
Za tichou vzpomínku děkují manželka, syn a dcery s rodinami.

Tvůj úsměv vítr vzal,
a nám jen vzpomínky zanechal.
Odešel jsi, jak jsi Bůh přál,
v našich srdcích však žiješ stále dál.

Dne 2. února 2016
tomu bude první rok,
co nás navždy opustil
náš synovec a bratr
pan Radek VLÁČEL
z Čech pod Kosířem.
Kdo jste ho znali, vzpomeňte. Sestra a tety s rodinami.

Utichlo srdce,
jak voda plyne čas, vzpomínku
v srdci má každý z nás.

Dne 3. února 2016
vzpomeneme první smutné
výročí úmrtí našeho manžela,
tatínka, dědečka a pradědečka
pana Jana ŠPAČKA
z Hradčan.
Kdo jste ho znali a měli rádi, vzpomeňte s námi. Děkují a vzpomínají manželka a děti s rodinami.

Dne 5. února 2016
vzpomeneme 10. výročí od úmrtí
pana Františka MUSILA
z Myslejovic.
Za tichou vzpomínku děkuje manželka.

A co bylo dál,
jenom vítr, po nebi se mraky honily.
A co bylo dál, jenom vítr, stromy
se až k zemi sklonily.

Dne 7. února 2016
tomu bude první smutný rok,
co nás navždy opustil
pan Miroslav BEZSLEZINA.
Za tichou vzpomínku děkuje manželka Radoslava a děti Michael, Pavel a Radka s rodinami.

Těžko se s tebou loučilo,
těžko je bez tebe žít.
Láska však smrtí nekončí,
v srdcích tě navždy budeme mít.

Dne 5. února 2016
vzpomeneme
1. smutné výročí od úmrtí
našeho drahého tatínka,
dědečka, pradědečka
pana Karla ŠIMKA.
Kdo jste ho znali a měli rádi, vzpomeňte s námi. Dcera Ivana s rodinou a dcera Martina s rodinou

smuteční oznámení

Pohřební služba Pavel Makový,
Kravařova 11, tel.: 582 332 100

Pohřební služba Václavková a spol. s.r.o.,
Mlýnská 31, tel.: 582 343 883, 582 340 004

Pohřební služba A.S.A. TS,
Žižkovo náměstí 19, tel.: 582 344 073, mobil: 602 581 098

Pohřební služba Pavel Makový

Nejsou již mezi námi

Emil Egg 1931 Prostějov
Ing. Petr Peluha 1952 Prostějov
Věra Kotíková 1927 Prostějov
Stanislav Krychtálek 1951 Hrubčice

Poslední rozloučení

Úterý 2. února 2016
Jarmila Bílá 1931 Ivanovice na Hané 13.00 Obřadní síň Brněnská 104
Středa 3. února 2016
Marta Peková 1937 Smržice 10.00 kostel Smržice
Josef Pospíšil 1927 Otaslavice
Jaromír Dostál 1969 Prostějov

Soukromá pohřební služba Václavková a spol.

Nejsou již mezi námi

Karel Prokop 1940 Kralice na Hané
Drahoslava Kmentová 1935 Čechy pod Kosířem
Božena Šindýlková 1918 Prostějov
Zdeněk Rolný 1932 Prostějov
Ludmila Šindelářová 1932 Vrahovice
Ludmila Piňosová 1939 Vrahovice

Poslední rozloučení

Pondělí 1. února 2016
Ing. Jaroslav Neoral, CSc. 1930 Kralice na Hané 13.00 kostel Kralice na Hané
Václav Vebr 1932 Prostějov 11.00 Obřadní síň Prostějov
Úterý 2. února 2016
Miroslav Gromus 1939 Prostějov úzký rodinný kruh Obřadní síň Mlýnská

Pohřební služba A.S.A. TS

Nejsou již mezi námi

Antonín Nejezchleb 1936 Ptení
Marie Kučerová 1934 Prostějov
Zdenka Jakubíková 1928 Prostějov

Poslední rozloučení

Pátek 5. února 2016
Libuše Váňová 1932 Prostějov 11.00 Obřadní síň Prostějov

PRODÁM

Pila Otaslavice nabízí tvrdé palivové dříví – krácené. AKCE! Cena 500 Kč/prms., vč. DPH. Doprava zajištěna. Tel.: 582 371 493 nebo 605 405 953

ZD Moravan Domamyslice
Sad Mostkovice Prodej jablek
Konzumní i do kvasu
(pro maloodběratele i velkoodběratele)
Po až pá: 7.00 do 15.00 hodin.
Tel.: 602 510 465

VÁŽENÍ ZÁKAZNÍCI, ZIMA JEŠTĚ NEKONČÍ, MYSLÍME NA VÁS!
Nabízíme velký výběr teplé domácí obuvi, zlínské důchodky, oteplené gumáky a kvalitní oteplená kožená obuv na problémové nohy (kostky, vysoké nárty, struhy a jiné) Zboží i v nadměrných velikostech.Prodejna IVKA Plumlovská ul. 21, PV

PRODÁM PALIVOVÉ DŘEVO TVRDÉ + MĚKKÉ (PILINY+ZBYTKY DŘEVA), MOŽNOST DOPRAVY. Bližší informace na tel. čísle: 606 893 919, email:zouharhonza@email.cz

AKCE! Prodej bukového palivového dříví. Cena 500 Kč/prms. + 15% DPH. Doprava zajištěna. Pila K+L Doloplazy. Tel.: 582 388 101

Prodám akordeon HOHNER 80, stáří 3 roky, cena dohodou, Tel. 605 556 709

KOUPÍM

Galerie umění Prostějov vykupuje a zdarma oceňuje veškeré obrazy a starožitnosti. Neprodávejte překupníkům, ale odborníkům za nejvyšší ceny. Jindřich Skácel, tel.: 608 805 775, www.gupv.cz

Vykoupíme starožitný, ale jen starý nábytek a byt. doplňky, hodiny, obrazy, koberce, lustry, lampy, sklo, porcelán, knihy pohlednice a další Provedeme vyklízecí práce. Tel.: 605 138 473

Sběratel koupí stará plechová a bakelitová autíčka i plastová na ovládání (bovden) dále různé mech. hračky,ale i vláčky,panenky, hry, stavebnice atd. Tel.: 603 161 569

Aukční ceny ihned v hotovosti zaplatíme za kvalitní obrazy 17. - 20. století, zlaté a stříbrné mince, hodiny a hodinky, zbraně, stříbrné předměty, šperky a veškeré starožitnosti. Prosíme pouze kvalitní a hodnotné předměty, nejlépe celé sbírky či pozůstalosti. Info René Simon, tel.: 736 127 661, simonrene@seznam.cz

V HOTOVOSTI zaplatíme a vykoupíme

starožitný nábytek, chromový, umakartový a také z padesátých let i mladší. Obrazy, zbraně, hodiny, porcelán, sklo, hračky, moto věci, staré knihy, pohlednice, vyznamenání, vojenské uniformy, mince, a jiné vojenské věci, fotoaparáty, rádia, gramofony, kamna, stříbrné věci a jinou veteš.

Vykoupíme také celé pozůstalosti a zajišťujeme komplexní vyklízecí práce Seriózní jednání a platba hotově.

Tel.: 773 113 303

16011421482

UZÁVĚRKA ŘÁDKOVÉ INZERCE v PÁTEK 5. ÚNORA 2016 v 10.00 hodin

SLUŽBY

STOLÁŘSTVÍ V. Jančík.
Výr. nábytku, dřev. oblož. a pergol, plov. podlahy. Domamyslická 104, PV.
www.stolarstvijancik.cz,
Tel.: 604 820 358

Opravy oděvů
Obuvi a batohů
Opravy deštníků
Broušení nůžky nože
Vedle knihkupectví u radnice
702 870 751
Provádíme také zcelování

Čištění kanalizací a odpadů
Odvoz fekálií
Tel.: 774 368 343

Stěhování bez pomoci zákazníka a vyklízecí služby. Rychle, levně. Prostějov 604 389 367

STĚHOVÁNÍ, vyklízení Hájek, 721 344 771. Práce strojem UNC, výkopové, terénní práce.

Antény Jiříček nabízí až 47 tv programů bez poplatků. Tel. 776 340 848, www.anteny.kvalitne.cz

Doučím z Českého jazyka ZŠ 5. -9. tř. Tel.: 723 100 604

Stěhování, vyklízení.
Tel.: 775 132 134
Dodání montáž a opravy žaluzií a sítí proti hmyzu. Tel.: 602 764 713

Doučím k maturitní zkoušce z Českého jazyka, Tel.: 723 100 604

Provádíme kompletní rekonstrukce bytů a domů Tel.: 775 239 147, 739 095 527

AUTOSKLA Stavarič s.r.o.
Českobratrská 10, PV
tel.: 602 571 527
- vyřízení pojistných událostí z připojištění
- kódování autoskel
- leštění světlometů
- tónování, klimatizace

www.autoskla-stavaric.cz

15021020132

TAXISLUŽBA
Jaroslav Michalec
- zvýhodnění stálých zákazníků
- odvoz vašeho vozidla
- spolehlivost za super ceny

jezdíme furt ;-)

776 664 606
Nákladní TAXI
603 368 585
(stěhování, vyklízení)
20% sleva při využití této inzerce

16011421445

SEZNÁMENÍ

Hledám ženu v jednom kuse, ve vlaku i v autobuse, kterou bych měl rád napořád. Vdovec 63 let. Sms – 606 148 437

DARUJI

Daruji nábytek. Tel.: 777 213 793

20

Za pouhou dvacetikorunu si můžete podat inzerát, ve kterém uděláte radost jiným...

SPEA OLOMOUC, s. r. o.

jako ambulantní zdravotnické zařízení, se sídlem v Olomouci, náměstí Národních Hrdinů 2, 771 11

má záměr ve vybraných lékařských odbornostech rozšířit tým lékařů. Z uvedených důvodů vypisuje nabídku na obsazení následujících pozic v kategorii lékařů.

Odbornost:

Klinická onkologie	lékař s atestací a specializovanou způsobilostí v odbornosti
Gynekologie	lékař s atestací a specializovanou způsobilostí v odbornosti
Stomatologie	lékař s praxí, případně absolvent

Nabízíme:

- Zaměstnanecký pracovní vztah
- Výhodné mzdové podmínky s možností nastavení motivační odměny jako mzdové nástavby
- Zaměstnanecké benefity
- Pracovní vztah ve stabilní obchodní společnosti – ambulantním zdravotnickém zařízení
- Pracovní (ordinační doba) pondělí až pátek
- Pracoviště v centru Olomouce

www: www.spea.cz
e-mail: info@spea.cz
tel. kontakt: sekretariát ředitele, telefon 585 505 515

16012911551

HLEDÁTE PRÁCI? NEPROPÁSNĚTE SVOJI ŠANCI...

Úřad práce ČR

Stálá rubrika PROSTĚJOVSKÉHO Večerníku a Úřadu práce ČR - Kontaktní pracoviště Prostějov

AKTUÁLNÍ NABÍDKA VOLNÝCH MÍST

Pozice	Plat (Kč)	Provoz	Kvalifikace	Firma
Administrátor/-ka e-shopu	14-20 000 Kč	jednosměnný	úplné střední odborné	D. Lužný Pv
Bagrista pro minibagr	100 Kč/ hod.	jednosměnný	zákl.+ praktická	M. Soldán Drahany
Logistici	18 000 Kč	jednosměnný	úplné stř. odborné	PROFROST Pv
Operátor/-ka obsluha lisu	68 Kč/ hod.	třísměnný	střední odborné	KP-KOPRO Pv
Pekaři	15-20 000 Kč	noční	střední odborné	MOPS Němčice nad H.
Přípraváři materiálu	14 000 Kč	nepřetržitý	střední odborné	LINAPLAST Kralice n/H
Referent/-ka soc. věcí	16 440-24 750 Kč	pružný	vysokoškolské	Statutární město Prostějov
Švadleny	10 900 Kč	jednosměnný	střední odborné	CLEMENTE PV

HLEDÁTE BRIGÁDU? VYUŽIJTE LETNÍCH PŘÍLEŽITOSTÍ

Úřad práce ČR

Nová rubrika PROSTĚJOVSKÉHO Večerníku a Úřadu práce ČR - Kontaktní pracoviště Prostějov

AKTUÁLNÍ NABÍDKA VOLNÝCH MÍST

Pozice	Plat (Kč)	Provoz	Kvalifikace	Firma
Pracovníci pro úklid sněhu	100 Kč/ hod.	turnusový	zákl.+ praktická	DELTA servis PV
Prodavač/-ka	65 Kč/ hod.	turnusový	střední odborné	Action Prague Trade PV

Bližší informace najdete na http://portal.mpsv.cz/sz/obcane/vmjedno/vmrozsir a na nástěnkách ÚP ČR-Prostějov ulice Plumlovská 36.

Zprostředkování zaměstnání: Plumlovská 458/36, 796 01 Prostějov, KONTAKTNÍ TELEFON: 950 154 317, p. Kovaříková

EXKLUSIV NABÍDKA PRACOVNÍCH MÍST

PRÁCI NABÍZÍ

Mürdter Dvořák

Firma působící v automobilovém průmyslu již 23 let, hledá nové zaměstnance na pozice

OPERÁTOR VÝROBY/ nepřetržitý provoz
MONTÁŽNÍ PRACOVNÍK / 3SM PROVOZ
SKLADNÍK / nepřetržitý provoz

NEPOŽADUJEME PRAXI - ZAUČÍME

- možnost stravování ve firmě
- stravenky
- příspěvek na dopravu
- směnné a přesčasové příplatky
- týden dovolené navíc + příplatky na dovolenou
- týden dovolené navíc + příplatky za dovolenou

V případě dotazu kontaktujte na telefonním čísle 582 402 429/430, nebo na emailové adrese h.kubickova@muerdter.cz

www.muerdter.cz

15101410989

Společnost SLADOVNY SOUFFLET ČR, a.s.,

100 % dceřiná společnost francouzské skupiny SOUFFLET

největšího výrobce sladu na světě

SLADOVNY SOUFFLET

hledá kandidáty na pozice

Univerzální obráběč kovů

Požadavky:
- vyučen v oboru soustružník, frézař
- dobrý zdravotní stav
- výhodou - platný svářečský průkaz pro základní oprávnění, oprávnění svařování metodou TIG, řidičský průkaz B (C)

Zámečník

- vyučen v oboru, nebo příbuzném oboru
- dobrý zdravotní stav
- výhodou - platný svářečský průkaz pro základní oprávnění, oprávnění svařování metodou TIG, řidičský průkaz B (C)

Technický pracovník – konstruktér

- znalost anglického jazyka
- výhodou znalost práce v CAD

Nabízíme:
- trvalý pracovní poměr v uvedené profesi
- základní plat dle profesí – výše dle osobní dohody
- třináctý a čtrnáctý plat
- příspěvek zaměstnavatele na penzijní připojištění popř. životní pojištění
- jeden týden dovolené navíc
- po zapracování možnost i zahraničních montáží s velmi zajímavým výdělkem.

Trvalé pracoviště v Prostějově, montážní práce v závodech společnosti mimo Prostějov.
Nástup ihned, nebo po dohodě.

Profesní životopisy zasílejte na e-mailovou adresu: frantisek.cetkovsky@slad.cz
Kontakt: František Cetkovský, tel.: 602 729 594

SLADOVNY SOUFFLET ČR, a.s. Průmyslová 2170/12 796 01 Prostějov

16012611537

SOUKROMÁ ŘÁDKOVÁ INZERCE

Stavební firma se sídlem v Pv hledá pro práci v okr. Pv štukatéry a zároveň řidiče nákladního vozidla. Praxe v oboru vítána, dobré platové podmínky. Tel.: 608 984 766

Úklidová firma přijme spolehlivé pracovnice na zkrácené úvazky. Kontakt: 582 345 379, 775 605 121, volejte 8.-14. h

Přijmeme automechanika do autoservisu v Prostějově. Platové ohodnocení až 20 000 Kč. Nástup možný ihned. Pro info. volejte 777 870 729

Firma na šití kožené konfekce v PV hledá obsluhu vyšívacího a sekacího stroje, dobré platové podmínky + stravenky. Kontakt 603 834 529

Přijmu řidiče na rozvoz pečiva. Info.: 582 342 095

Bezpečnostní a úklidová agentura přijme do pracovního poměru ženu v invalidním důchodu na úklid kancelářských prostor v centru Prostějova. Informace na tel.č.: 602 786 692.

Přijmeme prodavače/ku do autoservisu v Prostějově. Nástup možný ihned. Znalost účetního programu Pohoda a praxe v oboru výhodou. Strukturovaný životopis zasílejte na e-mail: lukas@pneufloryk.cz

Strojírenská firma v Prostějově přijme:
- Zámečníky - svářeče
- Dělníky do výroby - obsluha strojů
Nástup možný ihned. Informace na tel.: 739 022 196.

Hledám na výpomoc zámečníka nebo autoklempíře, vhodné i pro zdatné důchodce, platba denně.Tel.: 602 719 273

Přijmu řidiče taxi na výpomoc, hlavě páteční a sobotní noci. Tel.: 776 664 606

Přijmu pracovnici na úklid, dvousměnný provoz. Tel.: 582 342 095

Bowling Palace přijme kuchaře brigádně na výpomoc PÁ a SO. Info: 728 634 274

Bavaria Consulting hledá admin. prac. na 4-6 hod. denně. Další info na tel.: 604 230 977.

Přijmeme seřizovače na CNC frézovací centra. Požadavky: vyučení v oboru, orientace ve výkresové dokumentaci. Nástup možný ihned.
Informace na tel.: 739 022 196, www.lasertechnology.cz

Zahradnická firma „MRVA - okrasné trávy a trvalky" přijme pracovnici/-ka do výroby v okrasné školce v Klenovicích na Hané. Požadujeme kladný vztah k zahradnictví, dobrý zdravotní stav a bezúhonnost. Tel. 603 187 237.

Hledám řidiče sk. C s platným profesním průkazem, vhodné pro důchodce na občasnou výpomoc v nákl. dopravě po ČR do 7,5 t. Tel.: 606 825 911

Firma HANAKOV spol. s r.o. přijme obsluhu 3D měřícího stroje. Požadujeme SŠ vzdělání technického směru, praxi ve strojírenském oboru, znalost problematiky měření a čtení technických výkresů, znalost práce na PC, bezúhonnost.
Nabízíme zázemí stabilní společnosti, dobré platové podmínky, závodní stravování, příspěvky na životní nebo penzijní pojištění. Životopisy zasílejte na hanakov@hanakov.cz
Info na tel. 582302341

Přijmeme i na HPP pracovníka na ruční mytí osobních aut. Nástup po dohodě tel.: 602 20 30 41

Přijmu prodavačku do butiku v PV, brigádně, tel.: 720 750 511

Přijmu pracovníka do pekařské výroby, dvousměnný provoz, pracoviště Pv a Kostelec n. H. Tel.: 582 342 095

Bezpečnostní a úklidová agentura přijme do pracovního poměru nové zaměstnance v invalidním důchodu na úklid a ostrahu objektu v Ivanovicích na Hané. Informace na tel.č.: 602 786 692.

Nabízím spolupráci v oblasti financí, realit a oddlužení. Nabízím zajímavé finanční ohodnocení, k dispozici kancelář, podporu osobního růstu. Požaduji SŠ vzdělání, ŽL, vlastní PC, dobré vystupování a komunikativnost. Oblast Prostějovsko a okolí. Informace: 774 765 437

UZÁVĚRKA ŘÁDKOVÉ INZERCE
pro další číslo je v PÁTEK
5. ÚNORA
v 10.00 hodin

Zemědělské obchodní družstvo Ptení
PŘIJME TRAKTORISTU
Bližší informace na tel.č.
603 859 905
603 828 802

16012721541

Statutární město Prostějov

HLEDÁ VHODNÉ UCHAZEČE NA OBSAZENÍ 2 PRACOVNÍCH POZIC:

REFERENT/REFERENTKA SOCIÁLNÍCH VĚCÍ NA ODBORU SOCIÁLNÍCH VĚCÍ MAGISTRÁTU MĚSTA PROSTĚJOVA.

Veškeré informace a požadavky na tyto pracovní pozice naleznete na internetové adrese:

WWW.PROSTEJOV.EU v rubrice
OBČAN – ÚŘEDNÍ DESKA – KATEGORIE: VÝBĚROVÁ ŘÍZENÍ

Informace podá rovněž personalista MMPv – tel. 582 329 162
Přihlášky je možné podávat do 7.2.2016.

16012611540

KITTEC® a.s. Pece na vypalování keramiky

Kelčice 144,798 08 Vranovice - Kelčice.
V rámci rozšíření pracovního týmu přijmeme do hlavního pracovního poměru:

1. Stavěč pecí

- vzdělání: minimálně vyučen
- několikaletá praxe v dělnické profesi
- řemeslná zdatnost, schopnost pracovat v týmu, zodpovědnost, pečlivost

Nabízíme:
- perspektivní dlouhodobé zaměstnání ve firmě se zahraniční účastí
- odpovídající ohodnocení
- práci v zajímavém oboru

Telefonická dohoda předem nutná!!!
Bližší informace podá: Bc. Alena Háderová
Tel.: 605 277 026. e-mail: vedeni@kittec.cz

16012911555

CUTTER Systems spol. s r.o.
CUTTER Systems spol. s r.o. Milíčova 26, Prostějov 79601
email: prace@cutter.cz, telefon: 582 332 029

Hledáš nové výzvy a jsi ochotný na sobě pracovat? Přidej se k nám do týmu!

Koho hledáme?
- Vývojový pracovník
- Tester, oživovač
- Servisní technik
- Elektrikář

Co ti můžeme nabídnout?
- Prostor realizovat vlastní nápady a řešení v perspektivní společnosti
- Hrazená školení, vzdělání v pracovní době

Co děláme?
- Vyvíjíme dohledové, lokalizační a přístupové systémy, medicínská a průmyslová řešení, řídící jednotky a další speciální elektroniku
- Naše řešení dohlíží na bezpečnost mnoha rizikových pracovišť, např. v důlním prostředí
- Systémy, které vyvíjíme, usnadňují a zefektivňují provoz, např. v automobilovém průmyslu, lékařství

Zaujali jsme tě? Tak neváhej a napiš na prace@cutter.cz

16012611505

KENDRION AUTOMOTIVE
WE MAGNETISE THE WORLD

Kendrion (Prostějov) s.r.o.
mezinárodní rostoucí výrobní společnost se sídlem v Prostějově hledá vhodné kandidáty na pozici:

VÝROBNÍ OPERÁTOR

Hlavní zodpovědnosti:
- Odpovědnost za obsluhu výrobního zařízení na výrobu elektromagnetů
- Montáž komponentů pro automobilový průmysl a hydraulické systémy

Požadujeme:
- SOU / SŠ vzdělání
- pečlivost, odpovědnost
- ochotu pracovat v třísměnném provozu (ranní, odpolední, noční směny)
- manuální zručnost
- zkušenosti z výrobní firmy vítány

Nabízíme:
- Odpovídající finanční ohodnocení
- Příjemné pracovní prostředí
- Práci v perspektivní společnosti
- Zaměstnanecké benefity, teambuildingové aktivity, projekty zaměření na podporu zdraví a zdravého životního stylu

Nástup: ihned

Životopis je možné zaslat prostřednictvím e-mailu:
martina.svobodova@kendrion.com nebo přinést osobně na personální oddělení.
Adresa: Kendrion (Prostějov), s.r.o., Průmyslová 10, 796 01 Prostějov
Kontaktní osoba: Mgr. Martina Svobodová, tel. 582 300 781

DIVISION AUTOMOTIVE

16010811424

PŘIJMU BAGRISTU
na pásový minibagr
Profesní průkaz výhodou, ŘP sk. C

Tel.: 606 905 935

16012921552

coop JEDNOTA SD v Uherském Ostrohu
HLEDÁ BRIGÁDNICI
do prodejny potravin v Hrubčicích
Jde o občasnou výpomoc, práce na dohodu.
Vhodné pro ženy na MD nebo v důchodu.
Bližší informace získáte přímo v prodejně, nebo na tel. 724 626 511 paní Hudečková.

16012821546

MFA KONŠEL
Křenůvky 78
e-mail: m.konsel@tiscali.cz
web: www.mfakonsel.cz

Výrobce nábytku z masivu hledá
NOVÉ SPOLUPRACOVNÍKY DO VÝROBY

Více informací
p. Konšel tel. 731 616 505

16011511449

PRO VOLNOU CHVILIČKU ANEB LUŠTĚTE, BÁDEJTE, HÁDEJTE..

I v pátém čísle pro rok 2016 vám v rámci projektu "MILUJEME VEČERNÍK" přinášíme podobu oddechové strany, při které můžete báječně relaxovat a ještě k tomu NĚCO VYHRÁT!
Vzhledem k vysoké oblíbenosti stávajících soutěží, kterou jste jako věrní čtenáři prokazovali po celé předchozí roky, najdete i v těchto vydáních kvintet tradičních možností. Také dnes máte za úkol rozpoznat fotografii jisté známé osobnosti veřejného života, jež je graficky mírně "poupravena", námi zachycený objekt z města Prostějova, nechybí stále oblíbenější bádání s čísly, ani hrátky s písmenky a pochopitelně klání nejtradičnější - křížovka. A když se na vás usměje trošku toho štěstíčka, máte šanci získat nějaký ten bonus navíc. Proto neváhejte, luštěte, bádejte, hádejte a hlavně bavte se !
Správné odpovědi nám můžete i nadále zasílat na známou emailovou adresu SOUTEZE@VECERNIKPV.CZ, volat na ještě známější číslo 582 333 433, případně psát SMS na 608 960 042.
Řešení nám také můžete zaslat na adresu Olomoucká 10, Prostějov a to do ČTVRTKU 4. února 2016, 12:00 hodin, pokud není u některého z klání uvedeno jinak!

správné odpovědi a vylosovaní výherci z čísla 04/2016:

KDE V PROSTĚJOVĚ NAJDETE
správně: Česká 25 — vyhrál/-a: Ladislav SOLDÁN, Anglická 4, Prostějov
Výherce získává: POUKAZ na 3 kg medu od Včelařství Jelínek..

BÁDEJTE, KDO SE SKRÝVÁ POD TOUTO TVÁŘÍ...
správně: Lukáš Bodeček — vyhrál/-a: Ludmila BUŘTOVÁ, Školní 445, Určice
Výherce získává: SLEVOVÝ POUKAZ v hodnotě 400 Kč na služby školního kadeřnického salónu SŠA Prostějov.

OSMISMĚRKA
správně: ZÁKUSKY — vyhrál/-a: Květoslava MARCIÁNOVÁ, Vrlova 38, Prostějov
Výherce získává: POUKAZ v hodnotě 400 Kč na konzumaci od Café Fantasia

SUDOKU
správně: 9,5,6,1 — vyhrál/-a: Zdeňka NOVÁKOVÁ, Smržice 401
Výherce získává: SLEVOVÝ POUKAZ v hodnotě 400 Kč na sortiment zboží od ŽELEZÁŘSTVÍ U VĚŽIČEK.

KŘÍŽOVKA
správně: Nabízíme veškeré grafické práce a PC příslušenství — vyhrál/-a: Alice VEJMOLOVÁ, Kostelecká 11, Prostějov
Výherce získává: SLEVOVÝ POUKAZ v hodnotě 400 Kč na služby od SWISSCENTRUM.

Šťastní jmenovaní si mohou své výhry jako už tradičně vyzvedávat v redakci Večerníku, pokud speciálně není určeno jinak.

KDE V PROSTĚJOVĚ NAJDETE

Naše dnešní otázka již tradičně zní:
Kde je k vidění objekt na uvedeném snímku?

Potraviny - večerka Racek
Rejskova 25, Prostějov
Prodáváme také pivní speciály z minipivovaru Lhota pod Kosířem...
Výherce získá DÁRKOVÝ BALÍČEK v hodnotě 400 Kč od večerky RACEK.
1601221501

OSMISMĚRKA

NAŠE VYNIKAJÍCÍ KÁVY MAJÍ MNOHO .....

G	R	A	N	D	Y	Y	P	H	A
Ř	A	K	R	Í	Y	K	O	R	B
Z	N	A	L	Ý	K	N	L	CH	R
I	C	R	T	I	B	R	A	O	E
I	E	U	B	A	K	T	A	O	H
A	N	I	N	E	D	V	O	B	J
W	L	O	J	C	Z	O	A	R	I
A	Z	Ý	L	A	N	A	V	U	T
H	V	T	D	V	E	Ř	E	B	R
Í	K	U	L	O	M	E	T	A	O

HERBA, HOLKY, BOVDEN, VZADU, GRAND, BROKY, HAWAII, KULOMET, KRABI, VLONI, RANCE, OVACE, DRACI, KLIKVA, ARBITR, HONBA, VÝJEK, TRNKY, ALIBI, JITRO, ANALÝZA, OBRUBA, ZNALÝ, OBVOD, DVEŘE

Café Fantasia
Přijďte ochutnat naši dobrou kávu a domácí zákusky
S potěšením Vás zveme k příjemnému posezení v nově otevřené kavárně a cukrárně Café Fantasia
Plumlovská 42, Pv
info@cafefantasia.cz
775 765 666
otevírací doba
Pondělí – Sobota 9:00 – 22:00
Neděle 10:00 – 19:00
www.facebook.com/CAFÉ-FANTASIA
Výherce získá POUKAZ v hodnotě 400 Kč n konzumaci od Café Fantasia
1601126143 4

SUDOKU

9	8		3	6				
	A		1	7	2			9
	2			9		7	5	C
8	9		7	4	3			6
5	1			D				
						4		2
			8				6	
	3	6				8		4
			B	1		9		7

PetCare
KOSMETICKÁ ÚPRAVA PSŮ A KOČEK
PRACOVNÍ DOBA DLE TELEFONICKÉ OBJEDNÁVKY
TEL.: 739 405 000
KOMPLETNÍ KOSMETICKÁ PÉČE PRO VAŠE ČTYŘNOHÉ MILÁČKY MALÁ, STŘEDNÍ I VELKÁ PLEMENA PSŮ, KOČKY
NABÍDKA SLUŽEB
KOUPÁNÍ, FÉNOVÁNÍ, ROZČESÁVÁNÍ, STŘÍHÁNÍ, VYTRHÁNÍ CHLOUPKŮ Z UŠÍ, STŘÍHÁNÍ DRÁPKŮ, ČIŠTĚNÍ UŠÍ, ČIŠTĚNÍ ANÁLNÍCH ŽLÁZEK, PORADENSTVÍ V OBLASTI VÝCHOVY, VÝŽIVY PSŮ A PÉČE O SRST PSŮ A KOČEK
IVANA INDROVÁ
ZA KOSTELECKOU UL. 3902, PROSTĚJOV
WWW.PETCAREPV.CZ
Výherce získá SLEVOVÝ KUPÓN na služby PETCARE SALONU v hodnotě 400 Kč
1601216149 4

-BoK-

Dvakrát snížený tón					Záporná elektroda / Org. amer. států zkr.							Hromada slámy / Širé moře japonsky					Doušek / Slovan			
1. díl tajenky																				
Jižní plod							Jednokde / Město u Benešova								Evropan / Obyvatel Padovy					
◆	Jm. liter. Hončara / Hromadit					Nesekat / Pocit po úrazu								Cestovní doklad / Letadlo řidčeji					Solmiz. slabika / Psí pozdrav	
Typ GPS					Značka beryllia / Gibbon								Lékopis. označení soli				Os. číslo ang. zkr. / Dvojice			
Kocour básnicky				Hon / Docela									Iniciály autora opery Rusalka			Spodek / Skutek německy				
Dovednost			Kloudně knižně / Rána širočinou										Dravci							Mravouka
Hnací strojek													Zabijačková pochoutka					Uvnitř / Povrch dortu		
Uterus (děloha) řidčeji					Sněmovna lidu zk. / Sada								Lotyšské platidlo / Netopýr				Přijímat tekutinu / Domácí pták			
Severské zvíře				Číslovka základní / Koupaví nádoba				Úsady v komíně	Zkr. souhvězdí Andromeda	Druh tabáku	Omámení řidčeji	Kód Keni / Brazilský fotbalista				Ačkoli sloven. / Bohdan domácky				
MPZ českých letadel			Uvnitř / Nátěrová hmota			Vpíjet se / St. značka tuku									Kamarád Lolka / Solmiz. slabika					
Telefonovati							Živočich knižně / In. herce Kohouta							Na jednu stranu / Celní kód Ukrajiny						
Sarmat					2. díl tajenky															AVIC; Oban; Akalit; ISA; oki; Vavá; tém; Tat;
Dámský klobouček					Akr sloven.					Marie domácky					Skotské sídlo					

Zdravotnické potřeby
tel.: 582 332 112, 604 562 009
Bezplatná linka: 800 140 166
Silvie Velebová
OD 1.10. 2015 NÁS NAJDETE NA NOVÉ ADRESE PLUMLOVSKÁ 70-72
OTEVŘENO: Pondělí - Pátek 9⁰⁰ - 17⁰⁰
Výherce získá POUKAZ v hodnotě 400 Kč od Zdravotnických potřeb VELEBOVÁ.

BÁDEJTE, KDO SE SKRÝVÁ POD TOUTO TVÁŘÍ...

Kdo je na fotografii? Tentokrát jsme zabrousili do POLITIKY a graficky lehce poupravili poslankyni z Prostějovska, která se angažuje v otázce dětí v Norsku...

KOPA PONOŽEK OD MARUŠKY
KATEŘINSKÁ 5, OLOMOUC 772 00
TEL.: 604318870
ŠIROKÝ SORTIMENT SILONKOVÉHO ZBOŽÍ A JINÉ...
AŤ JE LÉTO, NEBO ZIMA V PONOŽKÁCH OD MARUŠKY, JE VŽDY PRIMA.....
Výherce získá POUKAZ v hodnotě 400 Kč od firmy PONOŽKY OD MARUŠKY.
1501286007 4

TIP Večerníku

NÁLOŽ METALU

KDY: SOBOTA 6. ÚNORA, 20:00 HODIN
KDE: APOLLO 13, BARÁKOVA 12, PROSTĚJOV

Česká metalová skupina Debustrol rozjela společně s kapelou Hentai Corporation turné „Bodám tě a ty řveš jak tour 2016“, během něhož navštíví i prostějovský rockový klub Apollo 13. Doprovod jim přitom bude dělat místní seskupení From Beyond. Všechny tři party pak slibují nezapomenutelný zážitek při šíleném rambajzu, který vypukne.

Sestavu legendárního Debustrolu tvoří zpěvák a kytarista Kolinss (Harlej), který v kapele působí od samého začátku, následně bubeník Herr Miler, baskytarista Zed a kytarista Trifid, účinkující zde od devadesátých let minulého století. Hentai Corporation v čele se zpěvákem Radkem Škarohlídem zahrnuje i kytaristu Petra Škarohlída, bubeníka Zdeňka Šťávu, klávesistu Františka Kouckého a baskytaristu Matouše „Durex“ Duraje. Konečně pak skupinu From Beyond tvoří zpěvák a baskytarista P. D. Z., kytaristé L. H. a J. D. a bubeník T. J.

Na všechny fanoušky čeká zběsilá podívaná protkaná tvrdou metalovou muzikou a nevybíravými texty. Jako bonus chystají obě ústřední kapely premiéry svých nových klipů. Po perverzním lesním dobrodružství Equilibristic Brides má Hentai Corporation v plánu zveřejnit podobně veselý, nyní však animovaný, klip. Debustrol se pustil rovnou do dvojité nálože, kdy první videoklip ke skladbě Válka byl do světa vypuštěn již v polovině listopadu.

Pokud ještě nemáte na tuto sobotu 6. února žádné plány, určitě vyrazte do Apolla 13 a nenechejte si ujít tuto unikátní akci. Vstupenky jsou k dostání i v předprodeji, a to v prodejně hudebnin Zdeňka Tyla v Kramářské ulici.

TIP k obrazovce

NEDĚLE 7.2.2016 14:00 HODIN

BOTA JMÉNEM MELICHAR

Komedie ČR (1983)

nova

Režie: Z. Troška
Hrají: D. Rauch, T. Růžička, J. Jirásková, D. Syslová.

Prvního září začíná nejen školní rok, ale také mozaika více či méně úsměvných příhod, které prožívají žáci i učitelé jedné pražské školy. Ať už je to prvňáček Honzík, který má plán, jak s pomocí pětek na vysvědčení propadnout zpět do školky, jeho starší sestra Jolanka, jíž se líbí vtipem sršící spolužák Radim a neúmyslně se stane podezřelou z krádeže luxusních bot, nebo mladá učitelka Adamová, která není schopna přinutit školníka k odvozu nasbíraných kaštanů a smůla se jí nepřestává lepit na paty. Situace neprakticky řešeného školního areálu se ještě vyostří, když se začnou ztrácet odložené bundy. Naštěstí je tu Honzík, který v areálu zahlédne neznámou paní. Když se mu nepodaří informovat Radima, pustí se do pronásledování sám.

FILMOVÉ, DIVADELNÍ OKÉNKO A VÝSTAVY

aneb, co se kde děje...

Kino METRO 70

Školní 1, Prostějov

pondělí 1. února
17:30 Padesát odstínů černé
20:00 Padesát odstínů černé
úterý 2. února
17:30 Padesát odstínů černé
20:00 Pan Bezchybný
Art film - francouzský film
středa 3. února
17:30 Padesát odstínů černé
20:00 Padesát odstínů černé
čtvrtek 4. února
17:30 13 hodin: Tajní vojáci z Benghází
20:00 13 hodin: Tajní vojáci z Benghází
pátek 5. února
17:30 Padesátka
20:00 13 hodin: Tajní vojáci z Benghází
sobota 6. února
17:30 Padesátka
20:00 13 hodin: Tajní vojáci z Benghází
neděle 7. února
17:30 Padesátka
20:00 13 hodin: Tajní vojáci z Benghází

Kino klub DUHA

sobota 6. února
15:00 Kamarádi z televize 4
17:30 Asterix: Sídliště Bohů
20:00 Kobry a užovky

Apollo 13

pátek 5. února
20:00 PRAGO UNION &Champion Sound &DOUNY& MALDA
sobota 6. února
20:00 DEBUSTROL &HENTAI CORPORATION &FROM BEYOND

MĚSTSKÉ DIVADLO PROSTĚJOV

Vojáčkovo nám.1, Prostějov

středa 3. února
19:00 MEZI NEBEM A ZEMÍ
Východočeské divadlo Pardubice
neděle 7. února
17:00 DNES TANČÍ
večer k 55. výročí tanečního oboru ZUŠ V. Ambrose

Knihovna

až do konce února
ZDENĚK VELEN: POULIČNÍ FOTOGRAFIE (Galerie Na půdě)

ŠPALÍČEK

Uprkova 18

do 6. března 2016
CHLÉB ZA BŘICHEM NECHODÍ
aneb jak se břicho k chlebu dostane
Výstava seznámí návštěvníka s tím, co všechno musel člověk v minulosti vykonat, aby na stole zavoněl dobrý chléb.

Galerie U Hanáka

Školní 24, Prostějov

do 23. února 2016
JIŘÍ STEIGER: AKTY

Sokolovna

Skálovo nám. 4, Prostějov

neděle 7. února
14:30 DRAK
loutkové představení pro děti

CO, KDY, KDE aneb informace, akce, události a přednášky z vašeho okolí…

Multikulturní centrum Mozaika

Raisova 1159, Prostějov

Multikulturní klub rodičů a dětí pravidelně **v pondělí a čtvrtek** od 9:30 do 11:30 hodin **Úterky** – 17:00 až 19:00 hodin kulturní a vzdělávací setkání s hlídáním dětí.

V úterý 2. února se koná beseda s P. Teplíčkovou **ŽIVOT VE FINSKU.** Finsko je považováno za nejbezpečnější zemi světa. Je to země, kde je na každé dvě osoby jedna sauna a jejíž obyvatelé si nedokáží představit život bez kávy. Při této besedě se dozvíte především o Finech, a jejich životním stylu.

Ve čtvrtek 4. února se uskuteční tvořivá dílna se S. Samkin **KORÁLKOVÁ TECHNIKA.** V průběhu dílny se účastníci naučí vyrobit jednoduchý náramek z drobných barevných korálků takzvaný rokajl.

Ekocentrum IRIS

Husovo náměstí 67, Prostějov

V pondělí 1. února **od 16:00 do 18:00 hodin KERAMIKA – tvořivá dílna**

klubovna SONS

Ve čtvrtek 4. února od 9:00 do 12:00 hodin **PLETENÍ Z PEDIGU**

Ve čtvrtek 4. února od 14:00 hodin **BESEDA O ČÍNĚ** s cvičitelkou Taichi Světlanou Kostrunkovou – Toulky Čínou z Pekingu až k jezeru Qinkai ve výšce 4500 m. Vstupné 10 Kč.

RŮZNÉ…

Regionální pracoviště ***TyfloCentra Olomouc v Prostějově*** nadále poskytuje služby nevidomým a slabozrakým občanům na adrese: Kostelecká 17, Prostějov.

Svaz tělesně postižených v ČR, o. s. v Pv nabízí k zapůjčení kompenzační pomůcky, např. polohovací lůžka, ortopedické vozíky, chodítka, WC křesla aj. Služby jsme rozšířili i o rozvoz pomůcek. Bližší info v kanceláři č. 106 nebo na tel. č. 588 008 095, 724 706 773

Až do ***29. února*** potrvá výstava **Věry Hejdové: UMĚNÍ A ELEGANCE KAROSERIE** v Galerii S (Střední odborná škola, náměstí E. Husserla 1, Prostějov).

V úterý 2. února od 16:00 hodin se v prostorách ART-kavárna AVATARKA koná oslava **10. výročí vzniku Denního stacionáře** pro osoby s psychickým onemocněním pod Charitou Prostějov. ***Podrobnější pozvánku najdete na straně 26 dnešního vydání***

BASKETBAL:

sobota 6. února:
14.00: Orli Prostějov – BK Loko Plzeň (17. kolo extraligy juniorů, hala Sportcentra Pv)
14.00: TJ OP Prostějov – BK Žabiny Brno (17. kolo extraligy kadetek, hala Sportcentra Pv)
neděle 7. února:
11.30: Orli Prostějov – USK Praha (18. kolo extraligy juniorů, hala Sportcentra Pv)
10.00: TJ OP Prostějov – Valosun KP Brno (18. kolo extraligy kadetek, hala Sportcentra Pv)

FLORBAL:

neděle 7. února:
8.00: 16. kolo Olomoucké ligy přípravek (týmy K2 Sportcentrum Pv, Spartak Přerov, FBS Olomouc A, FBS Olomouc B, Lipník nad Bečvou, SH ve Studentské ulici Pv)

LEDNÍ HOKEJ:

čtvrtek 4. února:
18.00: Jestřábi Prostějov – HC Uničov (6. kolo Ligy juniorů, sk. Východ 3B, Víceúčelová hala-ZS Pv)
pátek 5. února:
17.15: LHK Jestřábi Prostějov – SK Karviná (11. kolo Ligy staršího dorostu, nadstavby „E“, zimní stadion Pv)
sobota 6. února:
10.30: Minihokej Olomouckého kraje (11. kolo ročníku 2007, zimní stadion Pv).
neděle 7. února:
11.30: LHK Jestřábi Prostějov – HC Zubr Přerov(Krajská liga přípravek, zimní stadion Pv).
13.45: LHK Jestřábi Prostějov – VSK Technika Brno (8. kolo Ligy staršího dorostu, nadstavby „E“, zimní stadion Pv).

STOLNÍ TENIS:

sobota 6. února:
10.00: Sokol Ondratice „A“ – Sokol Buk „A“ (16. kolo divize mužů, herna na staré škole).
10.00: Sokol Němčice nad Hanou „A“ – EXITERIA KST Jeseník „C“ (16. kolo krajského přeboru 1, herna v Sokolské 421).
10.00: Ondratice „A“ – Sokol Šternberk „A“ (17. kolo divize mužů, herna na staré škole).
14.00: TJ Sokol Čechovice „A“ – ASK Tatra Kopřivnice (16. kolo 3. ligy mužů, sk. „E“, sokolovna v Čechovicích).
15.00: TJ Sokol Němčice nad Hanou „A“ – TTC Mohelnice „B“ (17. kolo krajského přeboru 1, herna v Sokolské 421).
neděle 7. února:
10.00: TJ Sokol Čechovice „A“ – TJ Rožnov pod Radhoštěm (17. kolo 3. ligy mužů, sk. „E“, sokolovna v Čechovicích).

VOLEJBAL:

sobota 6. února:
11.00: VK Agel Prostějov – PVK Olymp Praha (3. kolo nadstavby extraligy kadetek, hala Sportcentra Pv).
20.30: VK Agel Prostějov – PVK Olymp Praha (3. kolo nadstavby extraligy juniorek, hala Sportcentra Pv).
neděle 7. února:
9.30: VK Agel Prostějov – PVK Olymp Praha (4. kolo nadstavby extraligy kadetek, hala Sportcentra Pv).
14.00: VK Agel Prostějov – PVK Olymp Praha (4. kolo nadstavby extraligy juniorek, hala Sportcentra Pv).

akce v regionu...

Masopusty v regionu

doporučujeme Na tuto sobotu 6. února letos připadne masopustní veselí. Průvod obcí plánují například v Březsku, kde večer od 19:30 hodin v obřadní síni místního kulturáku slavnostně pohřbí ostatky basy Barbory Masopustové, rozené Vrzalové. Ostatkový ples při této příležitosti proběhne také v Přemyslovicích. Dlouhou tradici mají oslavy masopustu také v Pivíně, oblíbené jsou i v Malenách u Stražiska či jinde.

Na Konicku bude řádit Yeti

Další ročník zimního triatlonu Konický Yeti se uskuteční v sobotu 6. února. Centrum dění bude v konické restauraci Na Bytovkách s prezentací do 11:30 hodin, přičemž klání odstartuje ve 12:00 hodin. Závodit se bude na trase 5 kilometrů běhu, sedmnáct kilometrů na lyžích klasickou technikou a ve střelbě. V případě nepříznivých sněhových podmínek budou běžky nahrazeny horskými koly o přibližně stejné distanci. Konečné složení disciplín a plánky tratí se objeví na webu **konicky-yeti.webnode.cz** nejpozději ve čtvrtek 4. února ve 20.00 hodin. Na těchto stránkách se mohou účastníci i přihlásit.

najdete nás na www.vecernikpv.cz

PLESY v Prostějově a jeho okolí

5. 2.	Maturitní ples	Městské divadlo v Prostějově SOŠ podnikání a obchodu Prostějov
5. 2.	Maturitní ples	Společenský dům Prostějov Trivis, SŠ veřejnoprávní Prostějov
6. 2.	IV.Společný ples Cukrovaru Vrbátky a Skláren Moravia	Městské divadlo v Prostějově Cukrovar Vrbátky
6. 2.	Hanácký bál	Kulturní dům Kralice HSPT Klas Kralice n/H
6. 2.	Ostatkový ples	Sokolovna Ptení JSDH Ptení
6. 2.	Školní ples	Sokolovna Dubany KPŠ Vrbátky
6. 2.	Maturitní ples	Společenský dům Prostějov RG a ZŠ města Prostějova
6. 2.	Maškarní ples	Sokolovna Mostkovice Obec Mostkovice
6. 2.	Obecní ples	Kulturní dům Smržice Obec Smržice
6. 2.	Školský ples	Sokolovna Určice Klub přátel při ZŠ a MŠ
6. 2.	VII.Společenský ples	Restaurace U tří bříz Tyflocentrum Olomouc, o.p.s., Regionální pracoviště Prostějov
6.2.	Hasičský ples	Kulturní dům Suchdol SHD Suchdol

BRUSLENÍ VEŘEJNOSTI

Pátek	5.2.	9:00 - 10:00 hodin
Sobota	6.2.	14:30 - 16:30 hodin

Dovolujeme si Vás pozvat na 1. kolo nadstavby
UNIQA volejbalové extraliga žen ČR 2015/16
VK AGEL Prostějov vs. Volejbal Přerov
6. 2. 2016 v 17.00 hod.
Hala Sportcentrum DDM Prostějov
VK AGEL PROSTĚJOV · TK plus · Olomoucký kraj · Město Prostějov · Třinecké železárny · Moravia Steel · AGEL

® Prostějovský Večerník

MILUJEME VEČERNÍK

navštivte stále více oblíbenější internetové stránky www.vecernikpv.cz

SPORT KULTURA SPOLEČNOST

SIDA SECURITY BEZPEČNOSTNÍ AGENTURA
PULT CENTRÁLNÍ OCHRANY
FYZICKÁ OSTRAHA OBJEKTŮ
ÚKLIDOVÉ SLUŽBY
www.sida.cz
15012810072

Pondělí 1. února 2016
Číslo 5 • Ročník 20

5P řádili v Apollu

Foto: Pavla Vašková

Legendy v čele s L. Pospíšilem však moc nelákaly...

strana 24

BODEČEK v eskáčku SKONČIL!

EXKLUZIVNĚ

Foto: Josef Popelka

více čtěte na straně 33

PROSTĚJOV Nečekaná zpráva přišla z prostředí prostějovského 1.SK. Vedení oddílu se totiž už po dvou přípravných zápasech rozloučilo s kmenovým hráčem Jablonce Lukášem Bodečkem, který přišel na testy, a všeobecně se očekávalo, že bude zvučnou posilou zadních řad v jarních bojích o první místo v soutěži. „Mrzí mě to, ale po čtrnácti dnech bylo zřejmé, že naše naděje a reference, které jsme o hráči měli, se neodrazily v realitě," komentoval rozhodnutí trenér a generální sportovní manažer třetiligového klubu František Jura. **(tok)**

Naleznete uvnitř

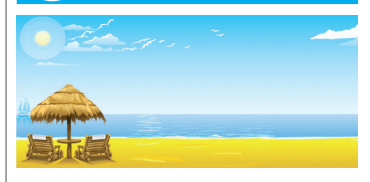

KAM ZA TEPLEM
●● Tematická strana vás láká ke včasnému nákupu letní dovolené nejen v zahraničí strana 27

ADIEU AGELEK
●● Prostějovský volejbalový klub po konci v Lize mistryň přemýšlí kam a jak dál... strana 29

VÍTĚZKA ŠAFINA
●● V Městském divadle byli vyhlášení nejlepší sportovci Olomouckého kraje za rok 2015 strana 40

JEDNOU VĚTOU

●● Hokejová Sparta vzdávala hold záchranářským složkám a Večerník zjistil, že u toho byli i nejen prostějovští hokejisté, ale také policisté! *Čtěte na straně 25*

●● Někdejší Jestřáb Aleš Sova má za sebou úspěšný vstup do angažmá v dánském Herningu, podílel se již na dvou výhrách a k výsledku 4:1 na ledě Frederikshavnu přispěl asistencí.

●● Od poloviny února se rozjede projekt na pomoc bezdomovcům. Prostějovští studenti, a nejen oni, budou rozdávat polévky zdarma. Více se dozvíte z našich stránek www.vecernikpv.cz!

●● Korfbalisté SK RG Prostějov nestačili o jediný koš na České Budějovice a po těsně domácí prohře 21:22 museli opustit vedoucí pozici české extraligy dospělých, přičemž jim aktuálně patří třetí místo, mají však o zápas méně než Jihočeši i druhé Znojmo.

●● Basketbalové juniorky prohrály na domácí palubovce s posledním Žďárem nad Sázavou a komplikují si cestu do play off, k němu jim dvě kola před koncem pomohou už jen překvapivé výhry na brněnské půdě.

Milovníci divadla protančili střevíce

O předtančení v ohnivém rytmu flamenca se postaraly členky olomoucké skupiny Aires del Sur. Foto: Martin Zaoral

PROSTĚJOV „Ať protančí své střevíce, kdo rád a švarně žije!" Citátem ze hry Williama Shakespeara Romeo a Julie přivítali účastníky pátečního Divadelního plesu jeho moderátoři Magdalena Spurná a Jakub Mojžíš Krejčí.

Divadlo a tanec prostě patří k sobě! Přesvědčit se o tom mohli všichni účastníci Divadelního plesu, který se v pátek konal v prostorách Národního domu. Už od první písně v podání skupiny Romantica band se parket přednáškového sálu zaplnil velmi dobře sehranými tanečními páry. „Tradici divadelních plesů před třinácti lety po svém nástupu zavedla tehdejší ředitelka Alena Spurná. Ples vždy vynikal rodinnou atmosférou, která se vytvoří mezi lidmi, jenž pojí společný zájem o kulturu. Z aktivních divadelníků se ho pravidelně účastní například členové divadla Point. Letošní novinkou je zařazení vystoupení kouzelníka Peterky, na které jsme všichni hodně zvědaví," prozradila Večerníku šéfka divadla Jana Maršálková.

Reportáže z dalších plesů, které Večerník navštívil, najdete na straně 28

ZVEME NA ŠLÁGR VEČERNÍKU – LEDNÍ HOKEJ

Přímá bitva o šestý flek, přijede Meidlův Havířov

PROSTĚJOV Už jen šest střetnutí zbývá do konce základní části první hokejové ligy a jde stále více do tuhého. Platí to zejména pro střed WSM Ligy, kde je zatím situace značně nepřehledná a s každým odehraným zápasem se může situace měnit. Přesto se stále nic nemění na faktu, že Jestřábi mají ve vlastních hokejkách a bruslích, jestli se jim podaří proniknout do elitní šestky, nebo si o čtvrtfinále zahrají v předkole.

V případě Prostějova platí, že má před sebou ještě tři souboje doma a tři venku. Jako první se na Hanou vydají hokejisté Havířova. Právě ti přitom patří společně s Přerovem a Kadaní mezi hlavní protivníky v bitvě o vytoužený post a navíc právě Slezanům mají co vracet. Při posledním setkání sice na ledě „Azetu" kralovali Jestřábi, jenže na zdejším ledě Víceúčelové haly-zimním stadionu se i díky dvěma nahrávkám Václava Meidla radoval soupeř.

Prostějovský odchovanec se chtěl tehdy ve svém rodném městě ukázat v tom nejlepším světle, hrál s ohromnou chutí a podařilo se mu to, modro-bílé barvy přivede na led i tentokrát. Zatímco Jestřábům půjde o jedenácté body z posledních dvanácti domácích duelů, Havířovští venku vyhráli v pěti z předešlých sedmi utkání.

Duel startuje tuto středu 3. února a vstupné činí jako obvykle 70 korun. **(jim)**

Tradiční zpravodajství od ledové plochy na vás čeká na stranách 34-35

Sportovní sumář

* výsledky * statistiky * tabulky

LIGA MISTRYŇ; SKUPINA „C“ - 6. KOLO

VK AGEL Prostějov 0 : 3 **Chemik Police**

set	skóre	min.
1. set:	19:25	23
2. set:	14:25	22
3. set:	18:25	24

Rozhodčí: Fischer (Německo) a Szabo (Maďarsko). **Čas:** 1:09 hodiny. **Diváků:** 1200.

SESTAVA PROSTĚJOVA: Weiss, Markevich, Steenbergen, Vargas, Gambová, Borovinšek, libero Kovářová. **Střídaly:** Soares, Herelová. **Připraveny byly:** Matienzo, Tinklová, Adamčíková. **Trenéři:** Miroslav Čada a Lubomír Petráš.

SESTAVA POLICE: Werblinska, Belcik, Bednarek-Kasza, Havelková, Montano, Veljkovič, libero Zenik. **Připraveny byly:** Gajgal-Aniol, Pena Isabel, Kowalinska, Mroz, Jagielo, Maj-Erwardt. **Trenéři:** Giuseppe Cuccarini a Jakub Gluszak.

„Moc šancí jsme během zápasu neměli, hosté zaslouženě zvítězili.“

trenér Prostějova MIROSLAV ČADA

strana 36

Výsledky a tabulky Champions League:

Casalmaggiore uhájilo první místo ve skupině, Chemik skončil až třetí

PROSTĚJOV Závěrečné duely základní části volejbalové Ligy mistryň 2015/2016 definitivně určily pořadí v jednotlivých skupinách i třináctku postupujících do play off. A dá se říct, že ve vyřazovacích bojích nejvyššího evropského poháru nakonec nebude chybět žádný z favoritů.

Rozhodl o tom fakt, že z extrémně nabité grupy C, v níž marně válčily prostějovské ženy, prošli mezi vyvolené všichni tři kluboví giganti. První pozici přitom uhájil italský nováček Pomi Casalmaggiore, který sice doma podlehl Eczacibasi Istanbul, ale jen 2:3, což mu na prvenství stačilo. Tureckému obhájci trofeje pomohly dva získané body ke druhé příčce, zatímco na polský Chemik Police těsně o skóre zůstal až třetí post. I z něj však postoupil dál, neboť ze všech týmů na bronzových místech má nejlepší bilanci.

A jak to dopadlo v ostatních skupinách? V „áčku“ potvrdil za vítěznou Kazaní svůj úspěch Lokomotiv Baku pokořením právě Dynama, v „béčku“ se k Vakifbanku Istanbul přidal Atom Sopoty, v „déčku“ už bylo dříve rozhodnuto o dvojici Volero Curych (dohromady ztratil jediný set!) + Uraločka Jekatěrinburg, v „éčku“ doplnily Fenerbahce Istanbul se štěstím Drážďany a v „efku“ Dynamo Moskva přeskočilo zdoláním Piacenzy rovněž postoupivší Nordmeccanicu. Příjemná útěcha v podobě přesunu do čtvrtfinále CEV Cupu potěšila v tabulkách třetí Allianz Stuttgart, Gorgonzola Novara, Impel Wroclaw a Alba Blaj. **(son)**

výsledkový servis Champions League žen – 6. kolo základní části

Skupina A:
Allianz Stuttgart (Německo) - Azerrail Baku (Ázerbájdžán) 3:0 (21, 23, 22), Lokomotiv Baku (Ázerbájdžán) - Dynamo Kazaň (Rusko) 3:0 (16, 21, 23).

Dinamo KAZAN	6	5	1	15
Lokomotiv BAKU	6	4	2	12
Allianz MTV STUTTGART	6	2	4	6
Azerrail BAKU	6	1	5	3

Skupina B:
Gorgonzola Novara (Itálie) - Vakifbank Istanbul (Turecko) 2:3 (-20, 21, -21, 21, -12), Atom Sopoty (Polsko) - Calcit Lublaň (Slovinsko) 3:0 (21, 22, 11).

VakifBank ISTANBUL	6	6	0	17
PGE Atom Trefl SOPOT	6	4	2	12
Igor Gorgonzola NOVARA	6	2	4	7
Calcit LJUBLJANA	6	0	6	0

Skupina C:
VK AGEL Prostějov (ČR) - Chemik Police (Polsko) 0:3 (-19, -14, -18), Pomi Casalmaggiore (Itálie) - Eczacibasi Istanbul (Turecko) 2:3 (23, 20, -18, -22, -8).

CASALMAGGIORE	6	4	2	13
Eczacibasi ISTANBUL	6	4	2	11
Chemik POLICE	6	4	2	11
Agel PROSTEJOV	6	0	6	1

Skupina D:
Uraločka Jekatěrinburg (Rusko) - Volero Curych (Švýcarsko) 1:3 (19, -18, -11, -12), RC Cannes (Francie) - Vizura Bělehrad (Srbsko) 3:1 (24, 17, -24, 21).

Volero ZÜRICH	6	6	0	18
EKATERINBURG	6	4	2	10
Vizura BEOGRAD	6	1	5	4
RC CANNES	6	1	5	4

Skupina E:
Impel Wroclaw (Polsko) - Telekom Baku (Ázerbájdžán) 2:3 (-18, 23, -16, 23, -11), Fenerbahce Istanbul (Turecko) - SC Drážďany (Německo) 3:0 (22, 15, 23).

Fenerbahce ISTANBUL	6	6	0	17
DRESDNER SC	6	3	3	7
Impel WROCLAW	6	2	4	8
Telekom BAKU	6	1	5	4

O pořadí na druhém a třetím místě rozhodl větší počet vítězství Drážďan.

Skupina F:
Alba Blaj (Rumunsko) - Rocheville Le Cannet (Francie) 3:1 (-22, 23, 16, 12), Dynamo Moskva (Rusko) - Nordmeccanica Piacenza (Itálie) 3:0 (18, 17, 22).

Dinamo MOSCOW	6	5	1	15
Nordmeccanica PIACENZA	6	5	1	14
CS Volei Alba BLAJ	6	2	4	7
Rocheville LE CANNET	6	0	6	0

■ postup do play-off

BASKETBAL, 2. LIGA ŽEN, SK. „B“

Výsledky 13. a 14. kola:
Poděbrady – Šumperk 57:39, ***Nymburk „B“ – Prostějov 70:38***, Zlín – Havířov 63:48, Tišnov „B“ – Příbor 83:74, Nymburk „B“ – Šumperk 74:54, Poděbrady – Prostějov 50:38, Tišnov „B“ – Havířov 73:60, Zlín – Příbor 55:70.

KONEČNÁ TABULKA PO ZÁKLADNÍ ČÁSTI:

★	Tým	Z	V	P	SKÓRE	%V
1.	Basketball Nymburk „B“	14	13	1	1021:754	27
2.	BK Příbor	14	9	5	975:894	23
3.	BK Handicap Tišnov „B“	14	9	5	952:878	23
4.	TJ OP Prostějov	14	7	7	837:820	21
5.	BK Havířov	14	6	8	790:941	20
6.	TJ Šumperk	14	4	10	862:891	18
7.	Basket Poděbrady	14	4	10	736:838	18
8.	Gemini Zlín	14	4	10	739:896	18

tenis v číslech

AUSTRALIAN OPEN, muži
dvouhra - čtvrtfinále: Berdych (6) - Federer (3 - Švýcarsko) 7:6 (4), 6:2, 6:4

www.vecernikpv.cz

AUSTRALIAN OPEN, ženy
čtyřhra - 3. kolo: Göergesová (Německo)/Karolína Plíšková (ČR) - Garciaová/Mladenovicová (3-Franci) 6:1, 7:6. **Čtvrtfinále:** Göerrgesová/Kar. Plíšková - Kingová (USA)/Kudrjavcevová (Rusko) 6:2, 6:4. **Semifinále:** Göergesová/Kar. Plíšková - Hingisová, Mirzaová (1-Švýcarsko/Indie) 1:6, 0:6.

KULEČNÍK

MS TD NÁRODNÍ LIGA – NLM Morava, 8. kolo, 24. ledna 2016
NLM Rajhrad – NLM Prostějov 0:18
Volná hra: R. Starý – Dostál 0:2, J. Starý – Bláha 0:2, Krchňák – Nenál 0:2
Kádr 52/2: R. Starý – Dostál 0:2, J. Starý – Bláha 0:2, Krchňák – Nenál 0:2
Jednoband: J. Starý – Dostál 0:2, R. Starý – Bláha 0:2, Krchňák – Nenál 0:2

Tabulka:

1. NLM Prostějov	**9**	**9**	**0**	**0**	**146:16**	**18**
2. NLM Přerov	10	9	0	1	124:56	18
3. NLM Havířov	9	6	0	3	96:66	12
4. NLM Pohořelice	9	3	0	6	58:104	6
5. NLM Sokol Hodonín	8	2	1	5	65:79	5
6. NLM Ostrava B	8	2	1	5	57:87	5
7. NLM Vítkovice	8	1	0	7	41:100	2
8. NLM Rajhrad	7	1	0	6	22:104	2

UNIQA EXTRALIGA ŽEN

VÝSLEDKY 18. KOLA

Olymp Praha - Olomouc 0:3 (-20, -14, -22). ***Nejvíce bodů:*** Nová a Melicharová po 11, Vyklická 7 - Dedíková 16, Závodná 13, Kubová 10 * **Ostrava - Přerov 0:3 (-23, -18, -18).** ***Nejvíce bodů:*** Nachmilnerová 11, Zemanová 7, P. Kojdová a Toufarová po 6 - Polášková a Svobodová po 13, Cebáková a Tomašeková po 9 * **Šternberk - Frýdek-Místek 1:3 (-21, -14, 15, -18).** ***Nejvíce bodů:*** Borovcová 16, Janečková 13, - Pavelková 15, Štrbová 14.

PRŮBĚŽNÁ TABULKA PO 18. KOLE

★	Tým	Z	V1	V2	P1	P0	Sety	Míče	Body
1	VK Agel Prostějov	16	15	0	1	0	47:5	1282:852	46
2	VK UP Olomouc	16	12	0	1	3	39:15	1281:1018	37
3	TJ Ostrava	16	10	3	0	3	40:19	1365:1224	36
4	Volejbal Přerov Precheza	16	9	0	2	5	32:24	1253:1083	29
5	PVK Olymp Praha	16	8	2	0	6	31:25	1243:1155	28
6	VK Královo Pole	16	5	2	1	7	27:32	1205:1250	19
7	TJ Sokol NIBE Frýdek - Místek	16	4	0	2	10	19:40	1120:1348	14
8	TJ Sokol Šternberk	16	1	1	0	14	13:44	1014:1363	5
9	VK SG Brno	16	0	0	1	15	4:48	793:1263	1

Poznámka: tato soutěž se boduje takzvaným italským bodováním. ***V3 je výhra 3:0 a 3:1 za tři body, V2 výhra 3:2 za dva body. P1 je prohra 2:3 za jeden bod, P0 je prohra 1:3 a 0:3 bez bodu.***

VOLEJBAL KAM PŘÍŠTĚ NA 19. KOLO...

Skupina o 1. až 4. místo, sobota 6.2., 17:00 hodin: Prostějov - Přerov, Olomouc-Ostrava.
Skupina o 5. až 8. místo, sobota 6.2., 17:00 hodin: Olymp - Šternberk, Královo Pole - Frýdek - Místek.

ŠIPKAŘI

Skvělý obrat Tygrů

OLOMOUCKÝ KRAJ Silnou psychickou odolnost potvrdili prostějovští Tygři. V utkání v olomouckém Legendu prohrávali 3:5, aby osmi vyhranými zápasy v řadě otočili na 13:5! Důležitý krok k záchraně udělala Jiřina výhrou s Bělkovicemi. Teprve třetí porážku v sezóně museli strávit čechovičtí, když po jasném průběhu podlehli na půdě olomouckých Žraloků. V příštím kole zajíždějí všichni naši zástupci k soupeřům. **(zv)**

EXTRALIGA UŠO – OLOMOUCKÝ KRAJ

11. kolo: Miagi Mohelnice - Dobří bobři Olomouc 6:12, **U Jiřiny Prostějov - Poslanci Bělkovice-Lašťany 11:7, Legend Olomouc - Tygři Prostějov 5:13, Sharks Olomouc - Zavadila o jedličku Čechovice 11:7,** Draci Nová Hradečná - Sem Sex z Dolní, Horní Moštěnice 11:7, Brablenci Kojetín - No Fear Šternberk - nehlášeno.

TABULKA:

1. Tygři Prostějov	**11**	**10**	**1**	**0**	**0**	**0**	**0**	**137:62**	**32**
2. Sharks Olomouc	10	9	0	0	0	1	0	120:61	28
3. Dobří bobři Ol.	10	8	0	0	0	2	0	109:71	24
4. Čechovice	**11**	**7**	**1**	**0**	**0**	**3**	**0**	**122:77**	**23**
5. Nová Hradečná	11	6	1	0	0	4	0	107:92	20
6. Legend Olomouc	11	5	0	0	0	6	0	106:92	15
7. Bělkovice-Lašťany	11	4	0	0	2	5	0	91:109	14
8. U Jiřiny Prostějov	**11**	**4**	**0**	**0**	**0**	**7**	**0**	**82:116**	**12**
9. Miagi Mohelnice	11	3	0	0	1	7	0	78:121	10
10. H. Moštěnice	11	3	0	0	0	8	0	74:124	9
11. No Fear Šternberk	10	1	1	0	0	8	0	65:116	5
12. Brablenci Kojetín	10	0	0	0	0	10	0	65:115	0

Dohrávka 7. kola, pátek 5. 2. 2016: Sharks Olomouc - Dobří bobři Olomouc.
Příští program - 12. kolo, pátek 5. 2. 2016: ***Legend Olomouc - Zavadila o jedličku Čechovice, U Jiřiny Prostějov - No Fear Šternberk,*** Miagi Mohelnice - Poslanci Bělkovice-Lašťany, Sem Sex z Dolní, Horní Moštěnice - Dobří bobři Olomouc, ***Brablenci Kojetín - Tygři Prostějov (SO 6. 2.).***

ČTVRTFINÁLE ČESKÉHO POHÁRU

BC GEOSAN Kolín 97 : 76 **Ariete Prostějov**

čtvrtiny	skóre
1.	26-19
2.	24-23
3.	18-22
4.	29-12
poločas:	50-42

Střelba 2b.:	58/25:37/15	Asistence:	15:16
Trojky:	5:6	Osobní chyby:	18:18
Trestné hody:	14/10:18/12	Získané míče:	5:7
Doskoky:	51:34	Ztracené míče:	14:15

Rozhodčí: Dolinek, Nejezchleb, Kapaňa
Diváci: 975.

SESTAVA KOLÍNA: Machač 19, McEachin 17, Skinner 15, Horák 14, Ličartovský 9, Aušprunk 8, Glover 2, Hunt 2, Vocetka 0, Harčar 0. **Trenér:** Predrag Benáček

SESTAVA PROSTĚJOVA: Slezák Pavel 20, Roseboro Brett 16, Palyza Lukáš 12, Tomanec Jan 12, Marko Roman 8, Šteffel David 6m Kouřil Radovan 2, Sehnal Marek 0, Dokoupil Petr 0, Novák Martin 0, Peterka Ondřej 0. **Trenér:** Zbyněk Choleva.

„Řekli jsme si, že pokud chceme vyhrát, musíme odehrát naše nejlepší utkání. “

trenér Kolína Predrag BENÁČEK

strana 38

DALŠÍ VÝSLEDKY POHÁRU

Čtvrtfinále: Jindřichův Hradec - Opava 71:78 (33:35); ***postupuje Opava*** * Nymburk B - Děčín 67:72 (32:40); ***postupuje Děčín.***

KOOPERATIVA NBL - 28. KOLO

Ariete Prostějov 84 : 66 **BK Lions Jindřichův Hradec**

čtvrtiny	skóre
1.	20-17
2.	20-23
3.	22-12
4.	22-14
poločas:	40-40

Střelba 2b.:	46/27:44/15	Asistence:	21:16
Trojky:	4:8	Osobní chyby:	16:25
Trestné hody:	19/18:16/12	Získané míče:	10:5
Doskoky:	45:45	Ztracené míče:	10:18

Rozhodčí: Vondráček , Kurz , Večeřa
Diváci: 639.

SESTAVA PROSTĚJOVA: Tomanec Jan 20, Roseboro Brett 18, Kouřil Radovan 10, Palyza Lukáš 8, Peterka Ondřej 6, Novák Martin 6, Marko Roman 5, Sehnal Marek 5, Dokoupil Petr 4, Slezák Pavel 2, Šteffel David 0. **Trenér:** Zbyněk Choleva

SESTAVA JINDŘICHOVA HRADCE: Lamar 26, Zuzák 9, Šoula 8, Novák 6, Vošlajer 5, Nofflet 5, Stegbauer 3, Fait 2, Manley 2, White 0. **Trenér:** Karel Forejt

„Výhra je o to cennější, protože nám nešla střelba z dálky.“

prostějovský kouč Zbyněk CHOLEVA

strana 38

DALŠÍ VÝSLEDKY

28. kolo: Pardubice - Svitavy 112:68 (28:16, 55:41, 79:55). ***Nejvíce bodů:*** Pandula 22, Autrey 20, Švrdlík 19, Wall 15, Škranc a Kotas po 10 - Bruinsma 18, Doaks 16, Teplý 13, Jones 11 * **Ostrava - Brno 81:69 (26:22, 40:42, 61:57).** ***Nejvíce bodů:*** Igrutinovič 27, P. Bohačík 18, Kerr 14 - Egwuonwu 20, D. Nehoda 14, Zachrla 11 * **Opava - Děčín 79:78 (28:16, 55:41, 79:55).** ***Nejvíce bodů:*** Zbránek 15, Klečka 12, Blažek a Šiřina po 11, Cvek 10 - Vyoral 24, Jelínek 15, J. Houška a Pomikálek po 7 * **Ústí nad Labem - Kolín 84:88 (16:20, 41:46, 63:64).** ***Nejvíce bodů:*** Barham 28, Anthony 14, Votroubek 10 - Bakič 21, Vocetka 18, Skinner 12.

PRŮBĚŽNÁ TABULKA PO NEÚPLNÉM 28. KOLE

★	Tým	Z	V	P	SKÓRE	%V
1.	BK ARMEX Děčín	25	21	4	1964:1679	84.0
2.	ČEZ Basketball Nymburk	5	4	1	468:380	80.0
3.	Ariete Prostějov	26	20	6	2116:1860	76.9
4.	BK Opava	26	17	9	2069:1926	65.4
5.	BK JIP Pardubice	27	17	10	2175:1958	63.0
6.	USK Praha	26	12	14	1817:1805	46.2
7.	BC GEOSAN Kolín	26	12	14	1976:2018	46.2
8.	NH Ostrava	26	11	15	1803:1899	42.3
9.	BOHEMILK Tuři Svitavy	26	10	16	1817:2088	38.5
10.	SLUNETA Ústí nad Labem	26	9	17	1989:2119	34.6
11.	BK Lions Jindřichův Hradec	26	7	19	1967:2165	26.9
12.	mmcité Brno	25	5	20	1802:2066	20.0

KAM PŘÍŠTĚ...

Dohrávka 8. kola, pátek 5. února, 18.00 hodin: SLUNETA Ústí nad Labem – ČEZ Basketball Nymburk.
29. kolo, středa 3. února, 18.00 hodin: ***BOHEMILK Tuři Svitavy – Ariete Prostějov (pondělí 1.2., 20.10)***, mmcité Brno - SLUNETA Ústí nad Labem (18.30), BK ARMEX Děčín – USK Praha, Lions Jindřichův Hradec – BK Opava, GEOSAN Kolín – BK JIP Pardubice (17.45).
30. kolo, sobota 6. února, 18.00 hodin: NH Ostrava – BK ARMEX Děčín (pondělí 8.2., 20.10), Lions Jindřichův Hradec – USK Praha, BK JIP Pardubice – mmcité Brno (17.00), ***Ariete Prostějov – BK Opava (pátek 5.2., 18.00)***, BOHEMILK Tuři Svitavy – GEOSAN Kolín (neděle 7.2., 18.00).

PŘEDPLAŤTE SI VEČERNÍK A STÁLE JEŠTĚ MŮŽETE VYHRÁT!
SLOSOVÁNÍ O 10 000 Kč, ZÁJEZD a DALŠÍ VĚCNÉ CENY VÁS NEMINE
AKCE PLATÍ DO 15. ÚNORA 2016

WSM LIGA – 44. KOLO

SK Horácká Slavia Třebíč 1 – 2 LHK Jestřábi Prostějov
(0:1, 1:0, 0:1)

Branky a nahrávky: 39. Pokorný (Čech, Štindl) – 15. Luňák (Drtina, Venkrbec), 59. Šlahař (Krejčík). **Rozhodčí:** Kopeček – Kotlík, Polák. **Vyloučení:** 2:3, navíc Kolář (P) OT 10 minut. **Využití:** 0:0. **V oslabení:** 0:0. **Střely na branku:** 40:31. **Diváků:** 1070.

SESTAVA TŘEBÍČE: Vejmelka – Podlipnik, Malena, Bartoň, Čejka, Štindl, Schejbal – Přibyl, Dolníček, Erat – Jurča, Polodna, Kusko – Švec, Raška, Wasserbauer – Pokorný, Juráň, Čech.
Trenéři: Jiří Mička a Radek Novák.

SESTAVA PROSTĚJOVA: Horčička – Vokurka, Drtina, Kolář, Mojžíš, Protivný, Husák, Rudl – Venkrbec, Cetkovský, Luňák – Zachar, Moskal, Novák – Šlahař, Illéš, Krejčík – Volek, Augustin, Čuřík.
Trenéři: Kamil Přecechtěl a Jiří Vykoukal.

„Vyhrálo mužstvo, které bylo šťastnější, ani bych si netroufl říct, že lepší.“
trenér Jestřábů KAMIL PŘECECHTĚL
strana 34

WSM LIGA – 45. KOLO

LHK Jestřábi Prostějov 2 – 1 HC Most
(0:1, 2:0, 0:0)

Branky a nahrávky: 30. Venkrbec (Šlahař, Luňák), 34. Illéš – 20. Havlíček (Kubinčák). **Rozhodčí:** Kika – Ganger, Rožánek. **Vyloučení:** 6:6. **Využití:** 1:0. **V oslabení:** 0:0. **Střely na branku:** 32:28. **Diváků:** 1420.

SESTAVA PROSTĚJOVA: Horčička – Mojžíš, Rudl, Husák, Protivný, Vokurka, Drtina, Kaluža – Cetkovský, Venkrbec, Luňák – Čuřík, Moskal, Novák – Krejčík, Illéš, Šlahař – Augustin, Volek.
Trenéři: Kamil Přecechtěl a Jiří Vykoukal.

SESTAVA MOSTU: Mouček – Zeman, Charousek, Kokeš, Havelka, Černý, Hora, Strejček – Kubinčák, Havlíček, Smolka – Nedrda, Tauš, Slavíček – Doležal, Hanzl, Řehoř – Rod, Rindoš.
Trenéři: Josef Beránek a Jan Zachrla.

„Musíme si cenit hlavně výhry, bylo to pro nás nesmírně těžké utkání.“
trenér Jestřábů KAMIL PŘECECHTĚL
strana 35

WSM LIGA – 46. KOLO

HC Dukla Jihlava 3 – 1 LHK Jestřábi Prostějov
(0:0, 2:1, 1:0)

Branky a nahrávky: 26. Kolář (Jergl, Šafář), 28. Melenovský (Diviš, Bilčík), 59. Seman (Kolář) – 21. Šlahař (Drtina). Rozhodčí: Jílek – Štofa, Krátký. Vyloučení: 5:8. Využití: 0:1. V oslabení: 0:0. Střely na branku: 34:28. Diváků: 1568.

SESTAVA JIHLAVY: Honzík – Bilčík, Kaláb, Parýzek, Štebih, Šafář, Dobrovolný – Mrňa, Skořepa, Důras – Diviš, Jícha, Kolář – Harkabus, Seman, Kohout – Jergl, Melenovský, Beránek.
Trenéři: Petr Vlk a František Zeman.

SESTAVA PROSTĚJOVA: Horčička – Vokurka, Drtina, Rudl, Mojžíš, Protivný, Husák, Kaluža – Venkrbec, Cetkovský, Luňák – Čuřík, Moskal, Novák – Krejčík, Illéš, Šlahař – Augustin.
Trenéři: Kamil Přecechtěl a Jiří Vykoukal.

„Ve druhé třetině jsme hráli deset minut oslabení, a to rozhodlo o celém výsledku zápasu.“
trenér Jestřábů KAMIL PŘECECHTĚL
strana 34

PRŮBĚŽNÁ TABULKA PO 46. KOLE

★	Tým	Z	V	VP	PP	P	Skóre	Bodů
1.	Rytíři Kladno	46	27	5	4	10	179:125	95
2.	HC ČEZ České Budějovice	46	26	6	1	13	167:120	91
3.	HC Dukla Jihlava	46	25	4	3	14	146:113	86
4.	HC Slavia Praha	46	22	6	6	12	154:116	84
5.	HC Zubr Přerov	46	21	4	3	18	140:132	74
6.	LHK Jestřábi Prostějov	46	19	2	10	15	123:138	71
7.	AZ Havířov	46	21	2	3	20	140:137	70
8.	SK Kadaň	46	18	6	4	18	136:136	70
9.	HC Stadion Litoměřice	46	15	8	4	19	132:155	65
10.	HC Slovan Ústí nad Labem	46	18	2	4	22	155:163	62
11.	SK Horácká Slavia Třebíč	46	14	6	7	19	112:132	61
12.	HC Benátky nad Jizerou	46	15	3	3	25	116:127	54
13.	Salith Šumperk	46	9	5	7	25	117:167	44
14.	HC Most	46	9	4	4	29	112:168	39

KAM PŘÍŠTĚ NA HOKEJ...

47. kolo, středa 3. února 2016, 18.00 hodin: Benátky nad Jizerou – Litoměřice (17.30), Třebíč – České Budějovice (17.30), Kadaň – Most, Kladno – Ústí nad Labem, Přerov – Šumperk, ***Prostějov – Havířov***, Slavia Praha – Jihlava.
48. kolo, sobota 6. února 2016, 17.00 hodin: České Budějovice – Přerov, Havířov – Slavia Praha, Jihlava – Kadaň (17.30), ***Litoměřice – Prostějov***, Most – Třebíč (17.30), Šumperk – Kladno, Ústí nad Labem – Benátky nad Jizerou.

3. PŘÍPRAVNÉ UTKÁNÍ

FC Boskovice 0 – 5 1.SK Prostějov
Poločas: 0:2

Branky: 36. Petržela, 44. Kroupa, 60. vlastní, 80. Pančochář, 86. Machálek.

SESTAVA PROSTĚJOVA: Kofroň (46. Neoral) – Hirsch, Machynek, Rus, Sečkář – Machálek, Fládr, Petržela (70. Přikryl), Langer – Přikryl (46. Píchal), Kroupa (61. Pančochář). **Trenér:** František Jura

„Dobře jsme potrénovali a zaběhali si.“
asistent trenéra Prostějova ROMAN POPELKA
strana 33

ŠACHOVÉ PARTIE

KRAJSKÝ PŘEBOR – 7. KOLO:

AŠK DA Olomouc „A“ – ŠK ROŠÁDA Prostějov 6:2 (Zbořil – Závůrka 1:0, T. Zdražil – Dvořák 0,5:0,5, Peřina – Tichý 0,5:0,5, Přenosil – Pavel 0:1, Houžva – Vaculka 1:0, Molnár – Zvoníček 1:0, J. Zdražil – Snášel 1:0, Konečný – Navrátil 1:0), ŠK Šternberk – ŠK Jeseník 4,5:3,5, TJ Zlaté Hory – TJ Sokol Šumperk 5:3, TJ Sokol Velké Losiny „B“ – TJ Sokol Skalička 5:3, TJ ŠK DUE POP Uničov – TJ Sokol Přemyslovice 4,5:3,5 (Strašil – Matoušek 0,5:0,5, Opravil – Zapletal 0:1, Jiří Navrátil I – Kašparovský 1:0, Jiří Navrátil II – Hájek 0,5:0,5, Filipík – Trávníček 1:0, Švéda – Prucek 0,5:0,5, Pop – Popelka 0,5:0,5), Sigmia Olomouc – AŠK DA Olomouc „B“ 6:2.

Tabulka:

1.	AŠK DA Olomouc „A“	6	0	1	18	37.5	29
2.	TJ ŠK DUE POP Uničov	5	1	1	16	34.5	22
3.	TJ Sokol Přemyslovice	5	0	2	15	35.5	23
4.	TJ Velké Losiny „B“	5	0	2	15	34.0	26
5.	TJ Zlaté Hory	4	2	1	14	32.5	25
6.	ŠK Šternberk	4	0	3	12	27.5	16
7.	TJ Sokol Šumperk	3	1	3	10	27.0	14
8.	ŠK ROŠÁDA Prostějov	3	1	3	10	26.0	15
9.	ŠK Jeseník	2	0	5	6	25.0	15
10.	Sigmia Olomouc	1	0	6	3	20.5	11
11.	TJ Sokol Skalička	0	2	5	2	21.5	14
12.	AŠK DA Olomouc „B“	0	1	6	1	14.5	7

OKRESNÍ PŘEBOR – 7. KOLO:

SK Prostějov „C“ – SK ROŠÁDA Prostějov „C“ 3:2 (Š. Londin – Brácha 1:0, Piskovský – Kment 1:0, Prokš – Vysloužil 0,5:0,5, Urban – Krejsa 0,5:0,5, Chapčák – Navrátil 0:1), SK Prostějov „D“ – SK Prostějov „E“ 3:2 (Král – Milan Londin 0,5:0,5, Tesař – Skládal 1:0, Martin Londin – Kubina 0,5:0,5, Bluma – Grbin 0:1, Vystavěl – Táborský 1:0).

Tabulka:

1.	SK Prostějov „C“	7	0	0	21	27.0	22
2.	SK Prostějov „E“	3	0	4	9	16.0	12
3.	SK Prostějov „D“	2	0	5	6	14.0	9
4.	ROŠÁDA Prostějov „C“	2	0	5	6	13.0	7

Poznámka: Za názvem následuje počet výher, remíz a proher, body, skóre a partie.

PŘEDPLAŤTE SI VEČERNÍK A STÁLE JEŠTĚ MŮŽETE VYHRÁT!
SLOSOVÁNÍ O 10 000 Kč, ZÁJEZD a DALŠÍ VĚCNÉ CENY VÁS NEMINE
AKCE PLATÍ DO 15. ÚNORA 2016

WSM HOKEJOVÁ LIGA

DALŠÍ VÝSLEDKY 44., 45. A 46. KOLA WSM LIGY

Dohrávka 42. kolo: **HC Most – HC ZUBR Přerov 1:4 (1:1, 0:1, 0:2).** ***Branky:*** 12. Rod (Strejček, Rindoš) – 2. Kovářík (Goiš, Ferenc), 40. Stoklasa (Sikora, Pala), 58. Popelka, 60. Sýkora. ***Diváci:*** 154.

44. kolo: **České Budějovice – Ústí nad Labem 8:3 (2:0, 3:2, 3:1).** ***Branky:*** 17. Suchánek (Vráblík), 18. Chovan (Mikyska, Květoň), 24. Kolmann (Bláha), 26. Babka (TS), 27. Květoň (Bohunický, Pajič), 43. Švihálek (Točík), 49. Kolmann (Mikyska, Babka), 54. Chovan (Pajič, Zíb) – 31. Gengel (Bernad, Holomek), 36. Dalecký (Gengel), 55. Roubík (Tůma). ***Diváci:*** 4612 * Jihlava – Kladno 2:4 (1:1, 1:3, 0:0). ***Branky:*** 7. Skořepa (Kaláb, Důras), 26. Bilčík (Diviš, Skořepa) – 8. Machač (Dvořáček, Ptáček), 23. Zajíc, 33. Bílek (Rudovský, Skuhravý), 40. Nash (Skuhravý, Stach). ***Diváci:*** 2261 ***Most - Benátky n/J 1:4 (1:1, 0:0, 0:3).** ***Branky:*** 8. Černý (Smolka, T. Doležal) – 9. Jonák (Říha, Pletka), 41. Černoch (Jonák, Pletka), 52. Říha (Pletka, Jonák), 58. Víšek (Černoch, Jonák). ***Diváci:*** 185 * **Litoměřice – Šumperk 2:5 (1:1, 0:2, 1:2).** ***Branky:*** 16. Procházka Ma. (Kalla, Toman), 51. Toman (Jank, Kalla) – 19. Fořt (Milfait, Drtil), 23. Fořt (Milfait, Vrdlovec), 36. Fořt (Holík, Milfait), 52. Fořt (Milfait, Vrdlovec), 59. Fořt (Sedlák). ***Diváci:*** 720 * **Havířov – Přerov 3:4 pp (1:0, 1:2, 1:1 - 0:1).** ***Branky:*** 20. Kanko (Okál), 36. Greš (Krisl, Štumpf), 54. Okál (Kanko, Hudeček) – 22. Dostálek (Goiš, Šnajnar), 36. Goiš (Novotný), 54. Sýkora (Sikora, Hořava), 65. Procházka (Pšurný, Grof). ***Diváci:*** 1989 * **Kadaň – Slavia Praha 3:4 pp (1:2, 0:0, 2:1 - 0:1).** ***Branky:*** 16. Šťovíček (Chrpa), 42. Vrána (Szathmáry, Novák), 57. Kadlec (Kverka, Sloboda) – 15. Bahenský (Hruška, Kašpařík), 16. Čermák, 46. Hruška (Krstev, Mikulík), 61. Robinson (Pavlin, Hruška). ***Diváci:*** 820.

45. kolo: **Benátky n/J – Jihlava 3:2 (1:0, 1:0, 1:2).** ***Branky:*** 18. Pletka (Říha, Piskáček), 22. Havlín (Ďurač), 56. Hrníčko (Dlouhý) – 52. Parýzek (Jícha, Diviš), 57. Důras (Mrňa, Skořepa). ***Diváci:*** 280 * **Kadaň – České Budějovice 3:4 (1:1, 2:2, 0:1).** ***Branky:*** 20. Koblasa, 33. Kadlec (Černý, Trefný), 38. Šťovíček (Szatmáry) – 3. Zíb (Květoň, Chovan), 31. Nouza (Straka, Mikyska), 37. Straka (Bohunický, Žalčík), 50. Květoň (Chovan, Pajič). ***Diváci:*** 810 * **Slavia Praha – Třebíč 4:2 (4:0, 0:2, 0:0).** ***Branky:*** 2. Šafránek (Andres, Čermák), 7. Mikulík (Krstev, D. Hruška), 12. Markovič (Andrlík, Krstev), 20. Pavlin (Hraško, Jiránek) – 32. Podlipnik (Dolníček, Pokorný), 32. Wasserbauer (Podlipnik). ***Diváci:*** 887 * **Kladno – Havířov 5:2 (4:0, 1:1, 0:1).** ***Branky:*** 2. Bílek (Stach), 5. Bílek (Stach), 8. Stach (Bílek), 12. Ptáček (Račuk, Kindl), 38. Redlich (Dvořáček) – 25. Sedláček (Sztefek, Kalus), 47. Kotala (Bednář). ***Diváci:*** 1968 * **Přerov – Litoměřice 3:4 s.n. (0:3, 2:0, 1:0 - 0:0).** ***Branky:*** 33. Pšurný (Grof, Šťastný), 40. Procházka (Pšurný, Chmelíř), 45. Stoklasa (Novotný) – 12. Švagrovský (Berger, Kalla), 13. Švagrovský (Horna, Nedvík), 19. Šulc (Pavlas, Švagrovský), rozh. náj. Doležal. ***Diváci:*** 1988 * **Šumperk – Ústí nad Labem 3:4 s.n. (1:0, 2:1, 0:2 - 0:0).** ***Branky:*** 3. Fořt (Milfait, Vrdlovec), 31. Hlinka (Brunec, Haas), 33. Fořt (Vrdlovec, Sedlák) – 34. Křivohlávek (Roubík, Brož), 43. Roubík (Brož, Tůma), 57. Tůma (Kuchler), rozh. náj. Bernad. ***Diváci:*** 681.

46. kolo: **České Budějovice – Šumperk 2:0 (1:0, 1:0, 0:0).** ***Branky:*** 15. Kuchejda (Nouza, Straka), 34. Kuchejda (Nouza, Suchánek). ***Diváci:*** 5928 * **Ústí nad Labem – Přerov 2:3 (1:0, 0:3, 1:0).** ***Branky:*** 11. Kloz (Tůma), 57. Tůma (Kloz, Roubík) – 26. Stoklasa (Sikora, Hořava), 27. Novotný (Kovařík), 33. Vágner (Popelka, Kovařík). ***Diváci:*** 1171 * **Litoměřice – Kladno 3:1 (1:0, 2:1, 0:0).** ***Branky:*** 1. Doležal (D. Bílek, Toman), 34. Přeučil (Kopta), 36. Kopta (Berger) – 38. Lukáč (Nash, Kindl). ***Diváci:*** 1710 * **Havířov – Benátky n/J 1:2 sn (1:0, 0:0, 0:1 - 0:0).** ***Branky:*** 9. Kanko (Lenďák) – 58. Pletka (Jonák), rozh. náj. Pletka. ***Diváci:*** 1893 * **Most – Slavia Praha 6:5 s.n. (0:2, 3:2, 2:1 - 0:0).** ***Branky:*** 33. Tauš (Zeman), 33. Nedrda (Slavíček, Zeman), 34. Hanzl (Rindoš), 54. Černý (Alinč, Smolka), 56. Smolka (Zeman, Alinč), rozh. náj. Alinč – 1. Robinson, 13. Hruška (Tuominen), 22. Čermák (Mikulík, Hruška), 24. Mikulík (Hraško, Hruška), 41. Mikulík (Krstev, Tuominen). ***Diváci:*** 648 * **Třebíč – Kadaň 6:1 (4:0, 1:0, 1:1).** ***Branky:*** 6. Podlipnik, 17. Zohorna (Dolníček, Erat), 17. Psota (Malena), 19. Podlipnik (Erat), 29. Podlipnik (Erat, Dolníček), 59. Juráň – 56. Macháček (Trefný, Černý). ***Diváci:*** 1120.

FUTSAL PROSTĚJOVSKA

FUTSAL VE FINÁLE

Černá neděle Vyprahla...

NĚMČICE N./H., PROSTĚJOV, KOSTELEC N. H. Poslední lednový víkend, odstartoval závěrečnou část futsalové sezóny. V nejvyšší třídě, vkročili nejlépe do titulových bojů dva největší favorité - Relax a Mechechelen. Beze ztráty je po prvním turnaji i nenápadný Ariston. V baráži o postup do nejvyšší soutěže hraje prim se třemi výhrami Botafoga, solidně odstartovali i Brodek s béčkem Relaxu. Nečekané ztráty sčítá ambicemi nabité Orange…

1. TŘÍDA

1. turnaj, neděle 31.1. 2016, hala Kostelec n. H.:
ŽE-STAV Nezamyslice - SK Ariston 92 1:2 (0:1), L. Fialka - Šlézar, Pytela. **Sexmeralda - AC Zavadilka 2000 3:5 (2:1),** Tyl 2, Blahoušek - Zelina, Slezák, P. Zapletal, Kolečkář, Ševcůj. **AC Vyprahlo Konice - Sexmeralda 2:5 (0:2),** Antl, F. Přikryl - Dostál 2, Jareš, Prokop, Tyl. **ŽE-STAV Nezamyslice - AC Zavadilka 2000 3:2 (1:1),** L. Fialka 2, Konupka - P. Zapletal, Slezák. **Sexmerlada - SK Ariston 92 0:3 (0:0),** Neoral, Šlézar, Rozehnal. **Mechechelen - SK Griffins 98 3:2 (2:1),** Ošlejšek 2, Mazouch - Brázdil, Machalický. **FC Relax - AC Vyprahlo Konice 3:2 (2:1),** Kocourek, Gryglák, M. Spáčil - Navrátil, F. Přikryl. **AC Vyprahlo Konice - Mechechelen 1:2 (0:2),** F. Pospíšil, Ošlejšek - Navrátil. **FC Relax - SK Griffins 98 3:0 (1:0),** Matoušek 2, M. Spáčil.

Průběžná tabulka:

1. FC Relax Prostějov	2	2	0	0	6:2	4+6	10
2. Mechechelen Prostějov	2	2	0	0	5:3	3+6	9
3. SK Ariston 92 Prostějov	2	2	0	0	5:1	0+6	6
4. Sexmeralda Prostějov	3	1	0	2	8:10	1+3	4
5. AC Zavadilka 2000	2	1	0	1	7:6	0+3	3
6. ŽE-STAV Nezamyslice	2	1	0	1	4:4	0+3	3
7. AC Vyprahlo Konice	3	0	0	3	5:10	2+0	2
8. SK Griffins 98 Prostějov	2	0	0	2	2:6	0+0	0

- první číslo ve sloupci bodů je počet bodů bonifikace, druhé pak počet bodů získaných v nadstavbové části soutěže, poslední sloupec je celkový počet bodů

Příští program - 2. turnaj, neděle 7.2. 2016, 8.00-14.30 hodin, hala Kostelec n. H.:
AC Vyprahlo Konice - ŽE-STAV Nezamyslice (8:00), Sexmeralda - SK Griffins 98 (8:40), SK Griffins 98 - AC Vyprahlo Konice (9:20), ŽE-STAV Nezamyslice - Sexmeralda (10:00), SK Griffins 98 - ŽE-STAV Nezamyslice (10:40), FC Relax - AC Zavadilka 2000 (11:20), Mechechelen - SK Ariston 92 (12:00), SK Ariston 92 - FC Relax (12:40), AC Zavadilka 2000 - Mechechelen (13:20), SK Ariston 92 - AC Zavadilka 2000 (14:00).

2. TŘÍDA

1. turnaj, neděle 31.1. 2016, hala Němčice n./H.:
Sexmeralda „B“ - FC Relax „B“ 1:7 (0:3), Jančík - Fabiánek 3, Plajner 2, Keluc 2. **BVD - Botafoga 2:7 (1:2),** J. Svozil, Kolkop - Kratochvíl 3, Rus 2, Jamrich, Doležel. **FC Anděl - Sexmeralda „B“ 0:5 kontumačně,** Anděl se nedostavil. **BVD - FC Relax „B“ 2:10 (2:5),** Kolkop, M. Svozil - Plajner 2, Pořízka 2, Klváček 2, Gryglák 2, Fabiánek 2. **Brodek u Pv - FC Anděl 5:0 kontumačně,** Anděl se nedostavil. **Botafoga - Sexmeralda „B“ 3:2 (3:2),** Kratochvíl, Jamrich, Takáč - Nejedlý 2. **Pobřeží Kocoviny - FC Orange 1:6 (1:3),** Špaček - Hruban 2, Studený 2, Apalovič. **FC Anděl - BVD 0:5 kontumačně,** Anděl se nedostavil. **AC Zavadilka 2000 „B“ - Brodek u Pv 2:5 (2:3),** Zelina, Kolečkář - Bureš 2, Frys, Hochman, Jelínek. **Botafoga - FC Orange 2:1 (1:1),** Doležel, Kratochvíl - Zatloukal. **Brodek u Pv - Pobřeží Kocoviny 5:5 (1:2),** Hochman 3, Typner, Frys - Hladík 2, Václavík, Špaček, Jordán. **FC Orange - AC Zavadilka 2000 „B“ 5:6 (2:2),** Studený 3, Šlajs, Muzikant - Běhal 3, Procházka, Kolečkář, Chmelík.

Průběžná tabulka:

1. Botafoga Prostějov	3	3	0	0	12:5	9
2. MK Brodek u Pv	3	2	1	0	15:7	7
3. FC Relax Prostějov B	2	2	0	0	17:3	6
4. FC Orange	3	1	0	2	12:9	3
5. AC Zavadilka 2000 B	2	1	0	1	8:10	3
6. Sexmeralda Prostějov B	3	1	0	2	8:10	3
7. BVD	3	1	0	2	9:17	3
8. Pobřeží Kocoviny	2	0	1	1	6:11	1
9. FC Anděl Prostějov	3	0	0	3	0:15	0

Příští program - 2. turnaj, sobota 6.2. 2016, 14.00-18.00 hodin, hala Kostelec n. H.:
Pobřeží Kocoviny - BVD (14:00), AC Zavadilka 2000 „B“ - Sexmeralda „B“ (14:40), Sexmeralda „B“ - BVD (15:20), AC Zavadilka 2000 „B“ - Pobřeží Kocoviny (16:00), BVD - AC Zavadilka 2000 „B“ (16:40), Pobřeží Kocoviny - Sexmeralda „B“ (17:20).
Příští program - 3. turnaj, neděle 7.2. 2016, 14.30-18.30 hodin, hala Kostelec n. H.:
FC Anděl - Botafoga (14:30), FC Orange - Brodek u Pv (15:10), FC Anděl - FC Relax „B“ (15:50), Brodek u Pv - Botafoga (16:30), FC Orange - FC Anděl (17:10), Botafoga - FC Relax „B“ 17:50.

3. TŘÍDA

1. turnaj, neděle 31.1. 2016, hala RG a ZŠ Prostějov:
Bedihošť - FC Memphis 0:3 (0:0), Jano, P. Nakládal, Prášil. **Fakin FC - Galacticos 1:4 (1:3),** Konečný - Hýbl 2, Korčák 2. **Torpedo - Fakin FC 4:1 (1:1),** J. Dvořák, Hampl, Vitásek, Sekanina - Konečný. **Bedihošť - Galacticos 5:2 (2:1),** Tinka 2, Fojtík, Vojtuš, L. Dvořák - Hýžďal 2. **Fakin FC - FC Memphis 5:7 (2:3),** Mach, Kolba, Zeman, Svoboda, Burget - P. Nakládal 2, Jano 2, J. Nakládal, Prášil, Čarný. **FC Vrahovice - Medvědi 4:3 (2:2),** Marek 2, Panovský, Studený - Vejvoda 3. **Atletico Smržice - Torpedo 4:2 (0:0),** Gottvald 2, Dreksler, Mudrý - J. Dvořák 2. **Torpedo - FC Vrahovice 2:4 (1:2),** J. Dvořák, Coufal - Jodl, Farný, Panovský, Studený. **Atletico Smržice - Medvědi 5:1 (1:1),** Dreksler 2, L. Nakládal, Gottvald, Ježek - Kučera.

Průběžná tabulka:

1. Atletico Smržice	2	2	0	0	9:3	6
2. FC Memphis Prostějov	2	2	0	0	10:5	6
3. FC Vrahovice	2	2	0	0	8:5	6
4. Galacticos	2	1	0	1	6:6	3
5. Sort Bar Bedihošť	2	1	0	1	5:5	3
6. Torpedo Prostějov	3	1	0	2	8:9	3
7. Medvědi Prostějov	2	0	0	2	4:9	0
8. Fakin FC	3	0	0	3	7:15	0

Příští program - 2. turnaj, neděle 7.2. 2016, 8.00-14.30 hodin, hala Němčice n./H.:
Torpedo - Bedihošť (8:00), Fakin FC - Medvědi (8:40), Medvědi - Torpedo (9:20), Bedihošť - Fakin FC (10:00), Medvědi - Bedihošť (10:40), Atletico Smržice - Galacticos (11:20), FC Vrahovice - FC Memphis (12:00), FC Memphis - Atletico Smržice (12:40), Galacticos - FC Vrahovice (13:20), FC Memphis - Galacticos (14:00). **(zv, koc)**

Luboš Pospíšil je pořád ve výborné formě

PŮVODNÍ REPORTÁŽ pro Večerník Pavla VAŠKOVÁ

PROSTĚJOV Hudební klub Apollo 13 téměř přesně po roce přivítal opět na svém pódiu charismatického zpěváka, kytaristu a skladatele Luboše Pospíšila s jeho mladou kapelou plnou energie. Skupina 5P uplynulý pátek opět přenesla posluchače do světa plného textové i hudební poezie a procítěných muzikantských výkonů. Koncert se nesl v komorním duchu a na parketu se „ploužilo“. PROSTĚJOVSKÝ Večerník byl u toho.

Luboš Pospíšil a kapela 5P opět v Apollu excelovali. Foto: Pavla Vašková

Krásná bubenice se opět se svým nástrojem téměř mazlila. Foto: Pavla Vašková

Luboš Pospíšil se v nové obnovené kapele 5P oblékl o generaci mladšími hudebníky a uděl dobře. Nově vytvořená sestava se zdá být tou nejlepší za celou jeho hudební kariéru. Mladší muzikanti přináší do všech písní nové a moderní nápady a zároveň z nich sálá velká chuť do hraní i spousta energie. Na pódiu opět působili jako sehraná parta přátel se stejným hudebním cítěním. „Poslouchám Luboše Pospíšila od patnácti let, jeho písničky mám moc rád, líbily se mi vždycky, ale tahle nová sestava je prostě top. Je na nich vidět, jak tu muziku vnímají všichni stejně. A navíc, kdo může říct, že má v kapele ženu za bicími a navíc tak pěknou,“ s úsměvem pochválil kapelu padesátiletý Petr a zároveň tím vyseld i poklonu bubenici Páje Táboríkové, která se opět se svým nástrojem doslova mazlila.

Loňský koncert v Apollu byl ve znamení nové desky Soukromá elegie. Písně z ní zazněly i tentokrát, avšak celé vystoupení bylo směřováno spíše retrospektivně. Před rokem totiž oslavil Luboš Pospíšil pětašedesátiny, a to už je dost dobrý důvod k tomu, aby se ohlédl zpátky. V letošním roce vydá v jednom kompletu celou svou diskografii a k tomu hromadu bonusů. Jmenovat se bude Route 66 a bude obsahovat dvanáct disků. Proto také kapela doplnila stávající playlist o několik oprášených songů. Mimo jiné zařadila i kultovní „Tancovačku“, kterou Luboš dvacet let naživo nehrál. Zazněla například i „Balada ze soutěže“ se známým textem Francoise Villona. Luboš Pospíšil přitom zmínil, že hrají písně „solidní“ i „dekadentní a pokleslé“.

Pokud loni na koncert dorazilo pouze několik desítek diváků, letos tomu nebylo jinak. Zajímavou skutečností bylo, že minimálně polovina z nich nebyla z Prostějova a někteří byli dokonce v Apollu vůbec poprvé. Těžko přitom lze posoudit, zda vynikající muziku kapely 5P Prostějované prostě „nemusí“, nebo šlo o nějakou zvláštní konstelaci hvězd... Takový koncert by si totiž zasloužil úplně jiný ohlas. Profesionální muzikanty to ovšem „nerozházelo“ a vytvořili společně se všemi přítomnými úžasnou komorní atmosféru, ve které krásně vyzněly poetické texty.

ARTOVINY Studenti prezentovali již poosmé své výtvory

PROSTĚJOV Minulá středa patřila v kině Metro 70 studentům Art Econu. Právě v tento den se totiž uskutečnila vernisáž výstavy uměleckých výtvorů nazvaná příznačně jako ARToviny. Tematicky rozličná akce se opakuje letos již osmým rokem a nabízí k nazření jako vždy okouzlující i dechberoucí díla nadaných středoškoláků. Dominují fotografie, nechybějí však ani kresby a malby...

TEREZA MACHOVÁ
PAVLA VAŠKOVÁ

Projekt Artoviny probíhá každoročně v duchu představení uměleckých prací místních kreativních žáků široké veřejnosti. „Škola disponuje několika uměleckými obory, které nabízejí výuku fotografování, počítačové grafiky, tvorby videa, figurální tvorby nebo třeba výtvarné přípravy,“ uvedla exkluzivně pro Večerník Ilona Raková, ředitelka Střední školy Art Econ v Prostějově. V Metru lze tedy spatřit především výtvarné, grafické, designové a fotografické výtvory. Kromě toho proběhla ihned po zahájení módní přehlídka, na které studenti představili vlastní extravagantní návrhy šatstva.

Téma prací a samotné expozice je různorodé. Podle ředitelky nemá smysl studenty a zájemce o prohlídku jejich děl omezovat na jediné téma. „Ve tvorbě žáků se prolíná estetické cítění a jejich samotný pohled na věc. Kdyby bylo zadáno jednotné téma, ochudili bychom tak spoustu studentů a těch, co se přišli na výstavu podívat,“ poznamenala Raková.

Jak se Večerník přesvědčil na vlastní oči, individualita byla znát v každém jednotlivém výtvoru. Ať už šlo o zajímavé fotografie ve warholovském stylu, malby propagačních značek pryštící barvami či fotky imitující slavné da Vinciho a Picassovy obrazy. „Studenti to musejí dělat nejen hlavou, ale i srdcem, protože jde přece jen o umění,“ přidala ředitelka Art Econu. Vernisáž přitom absolvovali hlavně příbuzní žáků. „Výstava je moc pěkná, líbí se mi. Je vidět, že se na té škole něco naučili,“ usmívá se Naďa Blahová, babička místní studentky Kateřiny, která se přišla podívat, co už její vnučka dokázala.

„I ten, kdo není odborník a milovník výtvarného umění nebo znalec fotografií, najde v dílech něco, co mu pohladí duši a udělá radost, když se na výtvory jen podívá,“ proneslo na závěr středeční slávy Ilona Raková s tím, že přijít se podívat může opravdu každý. Samotná výstava potrvá až do 3. března.

Studenti Střední školy Art Econ v Prostějově vytvořili zajímavé fotografické imitace děl slavných umělců. Foto: Tereza Machová

Rozhovor se zajímavou osobností

„Ráda žiji teď a tady,“ přiznala Večerníku na plese z třicátých let ILONA CSÁKOVÁ

MOSTKOVICE Byť byl premiérový ples v kouzelných prostorách Hotelu Plumlov stylizovaný v duchu třicátých let, o kterém jsme informovali už v minulém čísle, sám od sebe velkým lákadlem, tím největším bylo bezesporu vystoupení populární zpěvačky Ilony Csákové. V průběhu jejího koncertu bylo hned na první pohled zřejmé, kolik hostů si našlo cestu zasněženými silnicemi právě kvůli jejím známým písničkám. Ještě před vlastním vystoupením poskytla Ilona Csáková Večerníku exkluzivní rozhovor.

EXKLUZIVNĚ
Foto: Josef Popelka

EXKLUZIVNÍ ROZHOVOR pro Večerník Tomáš KALÁB

•• Co nebo kdo stál u zrodu myšlenky vašeho vystoupení v Hotelu Plumlov?

„Byla jsem oslovena ředitelkou Hotelu Plumlov s žádostí, jestli bych se nezúčastnila jejich premiérového plesu. Jelikož mi termín vyhovoval, pozvání jsem ráda přijala. Prostějovsko je blízko mého nového domova v Brně, ráda poznávám nová zákoutí. Navíc mi tato lokalita byla doporučena mým kamarádem Ladou Kerndlem, který zde rovněž vystupoval.“

•• Takže tady v našem prostějovském regionu jste poprvé?

„Ano, takto úplně poprvé.“

•• Vystupujete na plese s atmosférou třicátých let, máte tuto dobu, její melodie a písničky ráda?

„Začnu koncem vaší otázky, melodie té doby mám opravdu moc ráda, dělám i swingové věci a mezi nimi je pár melodií z třicátých let. Mezi nimi je jedna písnička, kterou zbožňuji už od začátku mé sólové dráhy, jde o soundtrack k filmu Cotton club a jmenuje se Ill Wind. Tentokrát ovšem nezazní, protože jsem byla požádána o zařazení svých největších hitů. Takže swing, blues a takové ty ‚přidžezlé‘ melodie miluji, a abych se vrátila k meritu vaší otázky, hudbu té doby mám ráda, ale asi by mě v ní nebavilo žít. Jsem ráda teď a tady.“

•• Jaké nové projekty chystáte v tomto roce, čím momentálně žijete?

„Žiji rodinou a prací zároveň. Zrovna v této době je aktuální zkouška nové role v původním muzikálu Sibyla, který bude mít premiéru v druhé polovině března. Jinak koncertuji v současné plesové sezóně, také jsem rozšířila, jak se dnes moderně říká, své portfolio o Golden Big Band Prague Petra Soviče, s nímž jsem započala intenzivní spolupráci v lokálním roce. V polovině prosince jsme společně měli velký úspěšný koncert v pražském divadle Hybernia. Chystáme i další projekty a kontinuálně mezi tím, coby běh na dlouhou trať, pracuji na nové desce.“

•• Poslední cédéčko vám vyšlo v roce 2013, můžeme se na novou desku těšit třeba už letos?

„Já vím, že strašně napínám své fanoušky a tímto je také prosím o trpělivost. Moc ráda bych řekla ano, ale nechci dopředu něco slibovat. Spolupracuji totiž při její tvorbě s dalšími dvěma kamarády-muzikanty. Všichni máme své rodiny a vlastní práci, takže dát dohromady tuto magickou triádu, aby vznikla nějaká krásná píseň, dá docela dost dřiny. Ale až jednou spatří nová deska světlo světa, bude stát za to!“

SI ZŘEJMĚ

Ani dvojblok prostějovských volejbalistek nezastavil výborně hrající polské mužstvo. Foto: Josef Popelka

První rozhovor po konci na evropské scéně „Zaostávali jsme v blokování,“ viděl Miroslav Čada

PROSTĚJOV Smutně, ale smířeně působil po hladké prohře s Chemikem trenér VK AGEL Miroslav Čada. Zatímco veškerá jeho snaha alespoň přiblížit vývoj duelu k vyrovnanosti se nesetkala s úspěchem, italský protějšek z lavičky polského klubu Giuseppe Cuccarini nemusel během souboje ani jednou střídat. Tak výtečně jeho svěřenkyně hrály a hanácké ekipě nedaly skoro žádnou naději na lepší výsledek. Tohle i mnoho dalšího měl prostějovský kouč v hlavě při ohlédnutí za jednostranným měřením sil.

MAREK SONNEVEND

•• Herně jste nenavázali na výkon z Istanbulu. Čím to?

„V Turecku jsme si výrazně pomohli servisem, kde se nám povedlo několik es a patnáct přímých bodů z podání, což je enormní číslo. Pod takovým tlakem znejistí každý soupeř. Tentokrát nám bohužel servis tolik nešel a hráčky Police mohly naplno rozvinout všechny své přednosti od jisté přihrávky přes vynikající útok až po výbornou obranu jak vysokými bloky, tak dobrým polem. Kvalita na druhé straně sítě byla obrovská, my si s ní neporadili.“

•• Nezklamala vás nižší úspěšnost podání v celém utkání?

„Nedá se říct, že vyloženě zklamala, ale dobrý servis jsme prostě neměli. Sice jsme nezkazili nijak enormní počet podání, osm chyb je ještě v normě. Jak už jsem však řekl, opravdu citelně nám chybělo dostat soupeře pod větší tlak na příjmu. Místo toho si Chemik většinou přesně přihrál a na síti pak využíval toho, o kolik vyšší i silnější volejbalistky má ve své sestavě při porovnání s námi. Tohle se za daného stavu věcí jednoduše muselo projevit v útoku i na bloku.“

•• Přesto jste ve třetí sadě ještě dokázali snížit z 2:8 a 8:13 na 12:14. Věřil jste v tu chvíli, že mač můžete víc zdramatizovat?

„Je pravda, že uprostřed třetího setu určitá šance svitla, ale přesto jsme kromě úplného začátku byli celý zápas pod soupeřem. Pomoct mohla jedině nějaká dlouhá šňůra bodů za sebou, což nepřišlo. A po pravdě jsme neměli jedinou herní činnost, kterou bychom hosty převyšovali. Spíš právě naopak. Nedařila se nám obrana, bloky byly neustále v pohybu a tím bez úspěchu, útočnice se těžko prosazovaly. A nepoložili jsme v podstatě žádný těžký míč, což je také hodně důležité. Prostě jsme na to dnes neměli.“

•• Proč se nepodařilo zúročit slibný vstup do duelu?

„Úvod nám vyšel, protože jsme přesně přihrávali a bodově útočili. Jakmile však soupeř nabral tempo a začal uplatňovat svou strojovou obranu, naše jistota postupně klesala a nakonec se vytratila úplně, neproměňovali jsme ani dobré pozice na zakončení. Od poloviny prvního setu tak už měl Chemik navrch.“

•• Můžete zhodnotit celé účinkování v letošní Lize mistryň?

„Věřili jsme, že zejména v domácím prostředí budeme i jasným favoritům vyrovnanějším soupeřem. Kvalita proti nám však stála opravdu velká a ze šesti utkání se nám povedlo překvapit v jediném na hřišti Eczacibasi Istanbul. Jinak měli navrch protivníci, které jsme nedokázali zaskočit hlavně z toho důvodu, že nás k tomu jednoduše nepustili. Spokojení s naším vystoupením v tomto ročníku Champions League samozřejmě nejsme, nicméně jde o realitu. Všechny tři týmy postupující z naší extrémně nabité skupiny mají obrovskou kvalitu a bohužel jsme neměli možnost ukázat své schopnosti proti aspoň jednomu hratelnějšímu soupeři. Tím bylo všechno těžší.“

Foto: Josef Popelka

> *„Spokojení s naším vystoupením v tomto ročníku Champions League samozřejmě nejsme, nicméně jde o realitu. Uvidíme, co bude dál...*

•• Jak moc chyběla těhotná Liannes Simon?

„Ve své loňské formě by nám pochopitelně pomohla, ovšem je nutné si uvědomit, že na stejném postu univerzálky jako ona skvěle hrála Melissa Vargas. Tu jsme sice zkraje sezóny zkoušeli na smeči, jenže se stejně ukázalo, že obě dvě zároveň by v základní sestavě asi nemohly nastupovat. Proto nechci spekulovat, jak nebo o kolik bychom se Simon byli silnější.“

•• Bylo něco konkrétního, v čem jste za favority Ligy mistryň nejvíc zaostávali?

„Jednoznačně v blokování, tuhle činnost jsme měli při porovnání se všemi třemi soupeři výrazně horší. Je to hlavně výškou a fyzickými dispozicemi, když ty absolutně nejlepší top kluby Evropy mají v kádrech řadu mnohem urostlejších hráček.“

•• Pokusíte se to pro příští sezónu nějak personálně řešit?

„Tohle rozebírat nyní koncem ledna je určitě předčasné, zatím se do podobných úvah nechci vůbec pouštět. Uvidíme, jakým směrem půjdeme coby oddíl dál, a podle toho se ukáže i všechno ostatní.“

Quinta Steenbergen: „Jeden bod je málo. Ale dělaly jsme všechno, co šlo!“

Foto: Josef Popelka

PROSTĚJOV Narazila kosa na kámen. Odhodlání prostějovských volejbalistek zopakovat parádní výkon z Istanbulu se tentokrát roztříštilo o skutečně vynikající hru Chemiku té absolutně nejvyšší mezinárodní úrovně. Pod náporem stoprocentně koncentrovaného soupeře si Agelky téměř ani neškrtly a podlehly velmi hladce. Nejpůsobivější částí jejich produkce přitom určitě byly hezké útoky Quinty Steenbergen po bleskových nahrávkách Kathleen Weiss, ovšem na precizního favorita to nemohlo stačit. A nizozemská blokařka VK se po skončení duelu logicky netvářila zrovna nadšeně.

původní rozhovor pro Večerník Marek SONNEVEND

•• Quinto, můžete střetnutí zhodnotit ze svého pohledu?

„Na tento zápas jsme se velice dobře připravily a po kvalitním výkonu v Istanbulu očekávaly, že se nám podaří svést i s týmem Police vyrovnanou bitvu. To se ale vůbec nepovedlo, soupeři jsme utkání příliš neztížily. Herně jsme nestačily a musím přiznat, že z hladké porážky jsem zklamaná.“

•• V čem podle vás vězely příčiny o tolik horšího výkonu než na Eczacibasi?

„Hlavní rozdíl byl asi v tom, že jsme tentokrát nebyly schopné na soupeře pořádně zatlačit. Bohužel nám moc nevycházel servis, tím hosté většinou dobře přihráli a následně svými útoky bez problémů bodovali, když naše obrana nezvládala ani nestíhala zasahovat. Naopak my jsme se útočně zdaleka tolik neprosazovaly, byť příprava před utkáním opravdu byla důkladná. Snažily jsme se na maximum, jenže volejbalová síla Chemiku jednoznačně převážila.“

•• Jak by znělo ohlédnutí za celou základní skupinou letošní Ligy mistryň?

„Je potřeba připomenout, že jsme se dostaly do jasně nejtěžší skupiny ze všech... V ostatních byly maximálně dva špičkové týmy, zatímco v té naší se sešly hned tři super silné celky a my. Eczacibasi, Chemik i Casalmaggiore mají navíc tu výhodu, že pocházejí z volejbalově nejvyspělejších zemí současnosti Turecka, Polska a Itálie, tím pádem působí v nejkvalitnějších ligách Evropy a v podstatě každý týden hrají velmi náročné zápasy. Zatímco my se k takovým utkáním dostaneme převážně jen prostřednictvím Champions League. Pak je logické, že tyhle kluby mají oproti nám značnou výhodu v přípravenosti na takto těžké bitvy, nemluvě o jejich síle hráčské, ekonomické i celkové. Všichni tři naši soupeři ze skupiny C jsou prostě tak vynikající, že by mě vůbec nepřekvapil jejich postup až do závěrečného Final Four. My jsme proti nim získaly v šesti střetnutích jediný bod a to je bohužel málo, ačkoliv jsme dělaly všechno, co šlo. Taková je prostě realita.“

•• Proč jste dva nejlepší výkony podaly zrovna proti Istanbulu?

„Tak to opravdu nevím, těžko říct... Asi šlo o náhodu. Že by nám právě Eczacibasi herně sedělo víc, než další dva soupeři si nemyslím. Každé utkání je jiné a my jsme ze všeho nejlépe určitě zahrály v Turecku. Ostatní zápasy nám tolik ani zdaleka nevyšly. S tím se musíme vyrovnat, jít dál a vyhrát vše ostatní do konce sezóny v českých soutěžích.“

Kalendář utkání

Skupina o 1. – 4. místo

19. kolo
6. 2., 17:00 Prostějov - Přerov
6. 2., 17:00 Olomouc - Ostrava

20. kolo
13. 2., 17:00 Přerov - Ostrava
13. 2., 17:00 Prostějov - Olomouc

21. kolo
20. 2., 17:00 Olomouc - Přerov
20. 2., 17:00 Ostrava - Prostějov

22. kolo
5. 3., 17:00 Přerov - Prostějov
5. 3., 17:00 Ostrava - Olomouc

23. kolo
9. 3., 17:00 Ostrava - Přerov
9. 3., 17:00 Olomouc - Prostějov

24. kolo
12. 3., 17:00 Přerov - Olomouc
12. 3., 17:00 Prostějov - Ostrava

EXTRALIGA ŽEN

Skupina o 5. – 8. místo

19. kolo
6. 2., 17:00 Olymp - Šternberk
6. 2., 17:00 Královo Pole - Frýdek - Místek

20. kolo
13. 2., 17:00 Šternberk - Frýdek - Místek
13. 2., 17:00 Olymp - Královo Pole

21. kolo
20. 2., 17:00 Královo Pole - Šternberk
20. 2., 17:00 Frýdek - Místek - Olymp

22. kolo
5. 3., 17:00 Šternberk - Olymp
5. 3., 17:00 Frýdek - Místek - Královo Pole

23. kolo
9. 3., 17:00 Frýdek - Místek - Šternberk
9. 3., 17:00 Královo Pole - Olymp

24. kolo
12. 3., 17:00 Šternberk - Královo Pole
12. 3., 17:00 Olymp - Frýdek - Místek

Přerov vyplenil Ostravu a skočil do čtyřky na úkor Olympu

PROSTĚJOV Základní fáze UNIQA extraligy volejbalistek vyvrcholila posledním osmnáctým kolem. A šlo o zakončení skutečně strhující, jež nečekaně pozměnilo předpokládané složení elitního kvarteta pro nadstavbu. Olymp Praha potřeboval k potvrzení svého postupu do skupiny o 1. až 4. místo alespoň bod z těžkého duelu s Olomoucí, jenže podlehl hladce 0:3 (-20, -14, -22). „Co říct, jsme smutní a to hned dvakrát. Potřebovali jsme dnes získat dva sety, což se nepodařilo. Přitom jsme hráli dobře do stavu 18:17 v první sadě, šanci pak měli i ve třetí. Za druhé jsem smutný z výsledku zápasu Ostrava versus Přerov nula tři, to mě nenapadlo ani ve snu. Nemůžeme ale plakat, situaci jsme si zavinili sami. Čeká nás nadstavbová část ve spodní polovině, což nám určitě herně nepropěje,“ hořekoval trenér PVK Stanislav Mitáč.

„Jsem maximálně spokojený s výsledkem i s předvedenou hrou. Dodrželi jsme taktické pokyny, dobře bránili a servírovali, všechny hráčky kvalitně útočily. Olymp se zvedal ve třetím setu, ale koncovku jsme zvládli. Utkání bylo celkově pohledné s kvalitními výměnami,“ pochvaloval si naopak lodivod UP Jiří Teplý, jehož tým díky triumfu v české metropoli skočil na druhou pozici tabulky. Z ní klesla na třetí post Ostrava kvůli nečekané porážce ve vlastní hale od Přerova 0:3 (-23, -18, -18). „Největší rozdíl byl v servisu, my jsme podávali velice špatně se dvanácti chybami na čtyři esa a Přerov hrál velice bojovně. Trestuhodně jsme přitom ztratili úvodní set vlastní nedůsledností a nedůrazem. Nikdy nesmíme přestat hrát, i když vedeme o sedm bodů, tam jsme hrubě podcenili koncovku. A v celém zápase jsme méně bojovali i hráli špatně v poli,“ lamentoval zklamaný kouč TJ Zdeněk Pommer. Jeho protějšek od kolektivu Prechezy mohl být naproti tomu nadšený. „Jsme velice šťastní za vítězství v Ostravě, na kterou jsme v poslední době neuměli zahrát. Byli jsme dobře připraveni, výrazně nám pomohl servis sester Kohoutových v koncovce první sady a také nadále jsme byli na podání výrazně lepší. Pro naše mladé družstvo je výborné, že odehrajeme v horní čtyřce šest těžkých utkání,“ radostně povídal Libor Gálík.

Na programu byl ještě přímý souboj o sedmé místo průběžného pořadí, v němž Šternberk nestačil na Frýdek-Místek 1:3 (-21, -14, 15, -18). „Dělali jsme si naděje, že bychom mohli proti Frýdku uhrát nějaké body, protože u nich jsme vedli jedna nula a prohráli jedna tři vinou nezvládnutí hlavami. Tentokrát byly první dva sety špatné, ale od třetího se holky chytly na servisu a začali jsme soupeři hodně škodit i agresivnějším útokem. Bohužel to stačilo na zisk jediné sady,“ povzdechl si kormidelník šternberského Sokola Martin Hroch. „Střetnutí jsme měli pod kontrolou kromě třetího setu, kdy hráčky byly víceméně uspokojené, polevily na soustředěnosti a soupeř zatlačil servisem. I ve čtvrté sadě byl začátek z naší strany špatný, ale pak zvítězila naše zkušenost. Holky se vzpamatovaly, začaly zase hrát a dovedly zápas k vítězství,“ zrekapituloval trenér Severomoravanek Leopold Túma.

Ženy VK AGEL Prostějov měly mač proti SG Brno už dávno předehraný a základní část extraligy nakonec ovládly s výrazným náskokem devíti bodů. (son)

RYCHLÝ VEČERNÍK

Helena Havelková byla spokojená

Prostějov (son) - Aby taky ne, když poprvé v životě přicestovala do České republiky coby legionářka zahraničního klubu hrát proti domácímu týmu a hned z toho bylo jasné vítězství, které navíc jejího současného zaměstnavatele Chemik Police posunulo do play off evropské Ligy mistryň. „Samozřejmě jsem hrozně ráda, že jsme vyhrály a navíc 3:0. Nečekaly jsme to poté, co Prostějov podlehl v Istanbulu jen těsně 2:3. Je to těžký soupeř, a proto jsme přijely jakkoliv zvítězit. Že se to povedlo bez ztraceného setu je výborné, můžeme s tím být hodně spokojené. Zvlášť v současné složitější situaci a únavě nám tenhle výsledek určitě moc pomůže,“ pravila Helena Havelková s viditelnou úlevou.

Vedení nesmírně ambiciózního polského oddílu před sezónou stanovilo jasný cíl minimálně zopakovat loňskou účast v závěrečném Final Four včetně pokusu o vylepšení čtvrtého místa. Je dosažení takové mety reálné? „Máme to hodně těžké hned od začátku, protože jsme se ocitly v nesmírně náročné základní skupině Champions League. Moc důležitý byl předchozí zápas doma s Casalmaggiore, který jsme si bohužel prohrály. Proto půjdeme v play off pravděpodobně na někoho velmi silného, což samozřejmě znamená komplikaci. Ale jestli se chceme dostat do Final Four, tak stejně musíme projít přes dvě vyřazovací kola a tudíž překonat dva špičkové soupeře, není jiná možnost. Družstvo na to máme dostatečně kvalitní,“ rozpovídala se na Hané kapitánka národního výběru ČR.

Los poslal proti sobě giganty

Prostějov (son) - Dost brzy po skončení základní části volejbalové Champions League 2015/2016 se v Lucemburku uskutečnilo slavnostní losování vyřazovací fáze elitního poháru klubové Evropy. Prvním krokem, jenž předcházel samotnému losovacímu aktu, bylo oznámení dějiště Final Four. A vedení Evropské volejbalové federace CEV vybralo za pořadatele závěrečného turnaje nám dobře známého soupeře ze skupiny Pomi Casalmaggiore, který vyvrcholení soutěže zorganizuje v Cremoně. Poté byly vytaženy z osudí dvojice pro úvodní dějství play off a v některých případech to je opravdu síla! Například výše probíraný Chemik Police narazí na jiného giganta Fenerbahce Istanbul a druhé dvojice mega protivníků tvoří dva další turečtí obři Vakifbank versus Eczacibasi! Hned zkraje k.o. bojů aktuálního ročníku Ligy mistryň tedy rozhodně je nač se těšit, termíny lákavých zápasů jsou 9. až 11. a 23. až 25. února.

Los 1. kola play off Champions League žen 2015/16 (pavouk odshora dolů): Eczacibasi Istanbul - Vakifbank Istanbul, Lokomotiv Baku - Volero Curych, Chemik Police - Fenerbahce Istanbul, SC Drážďany - Dynamo Moskva, Uraločka Jekatěrinburg – Dynamo Kazaň, Atom Sopoty – Nordmeccanica Piacenza.

AGELKA PODLE VEČERNÍKU

QUINTA STEENBERGEN

Jako jediná z prostějovského týmu dokázala vyrovnaně držet krok s výtečně hrajícími favoritkami Chemiku Police v posledním utkání základní části tohoto ročníku Champions League. Leccos napovědělo, když úvodní tři body VK v těžkém duelu zaznamenala právě nizozemská blokařka perfektními útoky středem jerce dařilo ve všech sítě. I nadále se pak emotivní plečinnostech, především ona držela aspoň trochu nahoře jinak dost zplihlý prapor hanáckého družstva. Nakonec dosáhla dvanácti bodů, z toho devíti vítězných útoků při vysoké úspěšnosti šestapadesáti procent, dvou bodových bloků, jednoho esa a celkové užitečnosti plus devět, což bylo srovnatelné s největšími hvězdami soupeře.

OKÉNKO KAPITÁNKY

aneb pohledem Solange SOARES

„Jednou jste nahoře, jednou dole - tak to chodí v životě i ve sportu... Po výborném výkonu v Istanbulu jsme s holkama věřily, že dokážeme špičkovou hru zopakovat i proti Chemiku, jenže to nevyšlo. Úvod byl dobrý, pak se ale soupeř rozkoukal, začal hrát na opravdu nejvyšší možné úrovni a my jsme takové kvalitě nedokázaly tentokrát čelit. Dělaly jsme chyby jak pod velkým tlakem Police, tak vlastní nevynucené až zbytečné, tenhle zápas nám prostě moc nevyšel. Výsledek tím pádem vyznělo jasně a zaslouženě pro hosty. Jediný získaný bod ve skupině letošní Champions League je pochopitelně málo, snad každý však musí uznat, že protivníci byli strašně silní. Nezbývá než to vzít jako tvrdou realitu a jít dál. Ve zbytku sezóny nás čeká plnění vítězných cílů v českých soutěžích."

SOLANGE SOARES, kapitánka VK AGEL Prostějov

KRUTÁ SEZÓNA AGELEK V LIZE MISTRYŇ

VYBERE NEPŘÍJEMNOU DAŇ

PROSTĚJOV Evropská Champions League 2015/2016 je pro volejbalistky VK AGEL definitivně minulostí. Za účinkováním prostějovských žen v nejvyšším poháru starého kontinentu se už Večerník jednou průběžně ohlíželi v půlce prosince, kdy byl dopředu jistý jejich konec po základní skupině. Teď si účinkování Agelek mezi klubovou elitou ještě jednou zrekapitulujeme a navíc se také zkusíme podívat, co s nimi na mezinárodní scéně bude dál...

ANALÝZA MARKA SONNEVENDA

Z výsledkového hlediska se týmu kouče Miroslava Čady skoro vůbec nedařilo, což se však s ohledem na extrémní sílu všech tří soupeřů v základní skupině dalo víceméně čekat. **Přesto po minulé super sezóně se skolením Rabity Baku, Chemiku Police i Dynama Kazaň panoval mírný optimismus, že nějaké to senzační vítězství Agelky opět urvou. Jenže zázraky se ani ve sportu zdaleka nedějí každý rok.**

Tudíž nastoupila nekompromisní realita, což konkrétně znamená čtyři hladké prohry 0:3 (dvakrát Police, jednou Eczacibasi, jednou Casalmaggiore), jednu přijatelnější porážku 1:3 (Pomi) a jedno nejtěsnější podlehnutí 2:3 ze tří nevyužitých mečbolů na bombastickou výhru 3:1 (Istanbul). V součtu tedy šest porážek, jediný získaný bod a skóre 3:18, tudíž druhá nejhorší bilance za osm let působení „vékáčka" v Lize mistryň. Hůř české šampiónky dopadly pouze v sezóně 2012/2013, kdy vůbec nebodovaly.

Ovšem jak už bylo řečeno, rozhodně nejde o žádný propadák, neboť zaskočit největší favority soutěže se skutečně povede jen výjimečně a při (téměř) dokonalém výkonu outsidera, za nějž Prostějov v tak nabité společnosti chtě nechtě platil. Zároveň je však nutné si přiznat, že zcela vynikající představení Weiss a spol. ukázaly v jediném ze šesti utkání ve zmíněném Turecku. Výborně zahrály ještě doma proti Eczacibasi, ale jinak po pravdě nešlo o žádnou volejbalovou hitparádu, byť je potřeba zohlednit rovněž fakt, že špičkový sok vás ani nemusí k ničemu pustit. Leč i tak musíme připustit, že hned čtyřikrát AGEL nevystoupil z herního průměru a nepřekročil svůj stín.

Sice jde o kruté hodnocení, ale taková je prostě realita, se kterou se teď celý hanácký oddíl musí vyrovnávat. A je dost možné až pravděpodobné, že nemilosrdné vyznění letošní Champions League bude mít vliv na jeho další chod. Naštěstí nikoliv v existenčním slova smyslu, avšak nejspíš se změní mnohé. Ostatně sám kouč Čada krátce po závěrečném duelu s Chemikem připustil, že VK nemusí od příštího ročníku v Lize mistryň vůbec působit. A o to přesně jde.

Jak Večerník zjistil, momentálně existují dvě varianty, mezi nimiž klubové vedení v součinnosti s titulárním partnerem rozhoduje. První možnost by vše zachovala v současné podobě, druhá by byla jistým krokem do ticha. Ve hře je i varianta, kdy by se Prostějov v Lize mistryň vůbec neobjevil. Ale o tom až v dalším čísle Večerníku.

Ve čtvrtek přijede Olomouc bojovat o ČP

PROSTĚJOV Po osmidenní zápasové pauze se volejbalistky VK AGEL vrátí do kolotoče mistrovských utkání odvetou semifinále Českého poháru žen 2015/2016. Proti VK UP Olomouc ji sehrají v domácím prostředí haly Sportcentra DDM, a to ve čtvrtek 4. února od 17:00 hodin.

Úvodní vzájemné střetnutí suverénně ovládl prostějovský favorit, jemuž úpěčko na svém hřišti podlehlo hladce 0:3 (-16, -18, -12). K postupu do finále tak obhájkyním trofeje z předchozích osmi let stačí v odvetném duelu jakékoliv vítězství či dokonce těsná porážka 2:3. V případě výsledku 0:3 nebo 1:3 by pak na řadu musel přijít rozhodující zlatý set.

Agelky jsou každopádně z papírového hlediska jasně silnější, byť v posledním kole základní skupiny Champions League nestačily na Chemik Police 0:3. Naopak olomoucké družstvo se zaskvělo v prvním osmifinále CEV Cupu přemožením Paříže 3:2, i když po odvetné prohře 1:3 ve městě nad Seinou nakonec vypadlo. Proti druhému nejlepšímu klubu současné Francie však ukázalo, nakolik kvalitní volejbal dokáže předvádět. „Olomouc potkáváme už počtvrté v letošní sezóně, tím pádem se známe opravdu dobře. V minulých vzájemných střetnutích se nám hodně dařilo a jim to moc nešlo, takže jsme všechny tři dosavadní souboje měli jednoznačně pod kontrolou. Což ale neznamená, že to tak musí být znovu. Stávající kádr UP totiž určitě má zajímavý potenciál," varoval před podceněním trenér Miroslav Čada.

Bez ohledu na fakt, že jeho svěřenkyně tentokrát nemusí k finálové účasti v Českém poháru nutně triumfovat, bude od nich vyžadovat maximální kvalitu. „O uplynulém víkendu holky dostaly volno, aby si odpočinuly, a teď je potřeba zase jet naplno. Od každého zápasu do konce tohoto ročníku očekávám nás co nejlepší výkony s minimem zbytečných chyb, rozhodně nechceme v českých soutěžích prohrávat. Samozřejmě to platí už pro nadcházející pohárové semifinále," řekl Čada důrazně.

(son)

Debakl: Chemik kraloval, AGEL nestačil

VK PV CH POL 0:3

jak se utkání vyvíjelo...

Bodový vývoj - první set: 5:5, 7:5, 9:6, 9:8, 10:10, 12:11, 12:13, 13:15, 14:17, 16:17, 16:19, 17:24, 19:25. **Druhý set:** 3:3, 3:5, 5:5, 5:10, 6:12, 9:12, 10:16, 11:19, 12:21, 14:22, 14:25. **Třetí set:** 2:1, 2:8, 5:9, 7:10, 8:13, 12:14, 12:16, 15:18, 15:20, 18:22, 18:25.

Marek SONNEVEND

V sestavách středečního utkání, hraného opět před kamerami ČT SPORT, se neobjevilo žádné překvapení. Oba týmy nasadily svou papírově největší kvalitu. A začátek střetnutí byl naprosto vyrovnanou přetahovanou o každý bod. Jakmile však Agelky přestaly kazit podání (tři chyby z prvních čtyř servisů), hned získaly mírný náskok (z 5:5 na 9:6). Soupeřky na to reagovaly zvýšením herního tlaku, čímž donutily do té doby skvělé vékáčko k několika nepřesnostem. Tím favorit rychle srovnal na 10:10 a startovalo se nanovo. Domácím se ani poté nepodařilo úplně zachytit nápor Chemiku, jehož všechny útočnice zakončovaly z velké výšky a těžko se bránily (14:17). Naděje svitla po okamžitém snížení na 16:17, leč následující pasáž jednoznačně ovládli rozjetí hosté (17:24), jimž úvodní sada nakonec patřila docela s přehledem - 19:25 a 0:1.

Prostějovské bojovnice se ale nevzdávaly, zkraje druhé části například zlidvidovaly manko 3:5 na 5:5. Přesto na maximální kvalitu všech postů Police složité hledaly recept, a jakmile jenjistěly přihrávkou, sok při smečovaném podání vynikající Montano výrazně odskočil pětibodovou šňůrou (5:10). Zanedlouho se sice Agelky vyhrabaly z nejhoršího (z 6:12 na 9:12), jenže polská družina se mohla opřít rovněž o lepší defenzivu, což jí pomohlo do nového tráku. Cuccariniho svěřenky hlavně dokázaly často zablokovat obvyklou tahounku útoku Vargas, ovšem zdaleka nejen ji. Tím pádem převaha loni čtvrtého mančaftu Ligy mistryň rostla až k naprosto jednostrannému vyústění setu číslo dva - 14:25 a 0:2.

České šampiónky příliš chybovaly, a pokud chtěly pomýšlet na zdramatizování duelu, nutně potřebovaly nějaký pozitivní impuls. Ten však bohužel nepřicházel, přičemž Čadova parta výborně šlapajícímu protivníkovi ještě sama pomáhala nevynucenými hrubkami i některými zbytečnými nedorozuměními. To vše vedlo k dalšímu bolestně dlouhému úniku Havelkové a spol. z 2:1 na 2:8. Zdálo se, že je rozhodnuto, a ačkoliv Agelky ještě zvedly hlavy (7:10, 12:14), na obrat to nestačilo. Favorizovaný soubor v závěru obnovil svou předchozí jistotu, mač tudíž dospěl k rychlému závěru - 18:25 a 0:3.

PROSTĚJOV Touha prostějovských volejbalistek po ještě jedné vyrovnané bitvě či dokonce výsledkové senzaci v letošní Champions League zůstala nenaplněna. V posledním šestém kole základní skupiny C evropské Ligy mistryň 2015/2016 totiž Agelky nedokázaly čelit preciznímu výkonu silného Chemiku Police, který v Prostějově suverénně kraloval a odvezl si hladké vítězství potřebné k postupu do play off. Tým VK zůstal v tabulce čtvrtý s jediným získaným bodíkem.

Obchodní mediální partneři VK AGEL Prostějov

VK AGEL PROSTĚJOV, AGEL, Olomoucký kraj, TK plus, Moravia Steel, Třinecké železárny, Annahütte, firesta, Lobster, Pulman, ProfiTechnika, ha-vel, Schola Servis, Uniqa, DK Fyzio, R.G. Zesta, BS Kings, VK Protex, SSB, SFT, ALEA Sportswear, Sportcentrum Olympia, Mediální partneři: denis, Zzip, Právo

Extraligovou nadstavbu zahájí...

>>>dokončení ze strany 29

Pro Agelky letos Precheza rozhodně není příjemným soupeřem, v obou dosavadních vzájemných zápasech aktuální sezóny je hodně trápila. „Přerov má v tomto ročníku opravdu dobře poskládaný tým a opakovaně předvádí velmi solidní volejbal, jeho průnik do horní extraligové čtyřky určitě není náhodný. Opírá se jak o kvalitní blokařky, tak o mladé dravé útočnice, nahrávačský post během podzimu posílil o naši bývalou členku Šárku Kubínovou. Rozhodně jde o nebezpečného protivníka," nepochybuje prostějovský kouč Miroslav Čada. „Současně však vím, že pokud k zápasu přistoupíme zodpovědně a podáme špičkový výkon, měli bychom mít volejbalové navrch. Přesně to chceme," zdůraznil Čada. **(son)**

Police táhla dvojice Havelková - Montano

PROSTĚJOV *Byť už volejbalistky Prostějova nemohly nic změnit na svém nepostupu do play off letošní Champions League, dorazila na jejich poslední střetnutí ve skupině více než tisícovka fanoušků. Příznivci se těšili, jak Agelky minimálně potrápí favorizovaný Chemik Police a že ho třeba senzačně připraví o postup do play off. Nic takového se však nestalo a my teď nahlédneme do zápasových statistik pro zodpovědění otázky, proč.*

Ztýmovéhlediskamělihostéjasněnavrchpředevšímvútokuanabloku,zatímco přihrávkaiservisvykazujíuobodružstvetakřkastejnéhodnoty.Individuálněse v dresu klubového giganta z Polska nejvíc prosazovaly česká smečařka Helena Havelková a kolumbijská univerzálka Madelaynne Montano, kterým na straně českého kolektivu sekundovala jediná Quinta Steenbergen. Právě fakt, že nejčastěji bodující plejerkou VK byla blokařka, o leccem svědčí. Obvyklou tahounku Melissu Vargas vyspělý protivník ubránil na pouhých sedmi bodech!

(son)

VK AGEL Prostějov vs. Chemik Police

HRÁČSKÉ STATISTIKY TÝMOVÉ

Úspěšnost útoku: Prostějov 34 % - Police 48 %
Úspěšnost přihrávky: Prostějov 62 % - Police 60 %
Podání - esa/chyby: Prostějov 3/9 - Police 2/6
Bodové bloky: Prostějov 3 - Police 11
Celková užitečnost: *Prostějov +17 - Police +40*

STATISTIKY INDIVIDUÁLNÍ

Nejvíc bodů: Quinta Steenbergen 12, Barbora Gamboví 8, Melissa Vargas 7, Tatsiana Markevich 6 - Helena Havelková 15, Madelaynne Montano 14, Stefana Veljković 9, Anna Werblinska a Agnieszka Bednarek-Kasza 7

Nejvíc bodových útoků: Quinta Steenbergen 9, Barbora Gamboví 8, Melissa Vargas 6, Tatsiana Markevich 4 - Helena Havelková a Madelaynne Montano 12, Stefana Veljković, Anna Werblinska a Agnieszka Bednarek-Kasza 5

Nejvyšší úspěšnost útoku: Quinta Steenbergen 56 %, Barbora Gamboví 42 %, Sonja Borovinšek 33 % - Helena Havelková 57 %, Stefana Veljković 56 %, Agnieszka Bednarek-Kasza 50 %

Nejvíc bodových bloků: Quinta Steenbergen 2, Tatsiana Markevich 1 – Stefana Veljković 4, Helena Havelková 3, Anna Werblinska 2

Nejvíc es: Melissa Vargas, Quinta Steenbergen a Tatsiana Markevich 1 – Madelaynne Montano a Agnieszka Bednarek-Kasza 1

Nejvyšší úspěšnost přihrávky: Tatsiana Markevich 70 %, Julie Kovářová 67 %, Barbora Gamboví 53 % - Anna Werblinska 67 %, Mariola Zenik 64 %, Helena Havelková 53 %

Největší užitečnost: Quinta Steenbergen +9, Barbora Gamboví +4, Tatsiana Markevich +3, Sonja Borovinšek a Nina Herelová +2 – Madelaynne Montano +12, Helena Havelková +9, Stefana Veljković +7, Anna Werblinska a Agnieszka Bednarek-Kasza +5

ZAZNĚLO NA TISKOVCE...

Miroslav ČADA – trenér VK AGEL Prostějov

„Po předchozím utkání v Istanbulu jsme věřili, že i Chemiku můžeme být vyrovnaným protivníkem. Nicméně dnes jsme narazili na hodně vysokou kvalitu, zatímco nám se naopak nedařila téměř žádná herní činnost. Moc šancí jsme během zápasu neměli, hosté nás převyšovali v útoku i v obraně a naprosto zaslouženě zvítězili. Byli lepší po všech stránkách, my jsme vydařené představení na hřišti Eczacibasi nezopakovali."

Giuseppe CUCCARINI – trenér Chemiku Police

„Jsem velmi spokojen, jak jsme zvládli tenhle pro nás nadmíru důležitý zápas. Po předchozí prohře 1:3 s Casalmaggiore jsme měli trochu obavy, ale výborným výkonem tady v Prostějově se nám je podařilo rozptýlit. Hráčky se přesně držely taktické strategie, skvěle útočily a celkově předvedly špičkový volejbal, za což jim chci poděkovat i pogratulovat."

HOKEJOVÁ SPARTA VZDALA HOLD TAKÉ PROSTĚJOVSKÝM POLICISTŮM

A přímo na ledě u toho byl místní rodák i člen Jestřábů

PROSTĚJOV, PRAHA Velkolepou show uspořádala hokejová Sparta pro ty, kteří každodenně nasazují životy za ostatní. Hned dva své extraligové duely - předminulý pátek s Chomutovem a uplynulé úterý s Olomoucí - totiž věnovala už posedmé v řadě složkám Integrovaného záchranářského systému. A letošní ročník měli prostějovskou příchuť! Nejenže u toho v dresu slavného klubu byli odchovanec místního hokeje Petr Kumstát a člen současného kádru Jestřábů Michal Dragoun, ale hlavně i dva prostějovští policisté!

Dalibor Peterka a Michal Mrázek se v úterý společně s dalšími oceněnými hasiči, záchranáři a vojáky usadili v hledišti O2 areny. *Foto: Facebook*

původní zpravodajství pro Večerník Martin ZAORAL za přispění Jiřího MOŽNÉHO

ZJISTILI JSME

Mezi oceněnými členy IZS byli praporčíci Územního odboru Policie ČR Prostějov Michal Mrázek a Dalibor Peterka, kteří v červnu loňského roku bez ohledu na ohrožení vlastního života a bez použití ochranných masek či dýchacích přístrojů vynesli muže z hořícího domu ve Smržicích. Do uzavřeného objektu museli vniknout násilím, přičemž popáleného muže zachránili na poslední chvíli. Kdyby jejich pomoc přišla jen o něco později, tak by majitel domu nepřežil.

O tomto případu jsme podrobně informovali loni v létě. Neměli oba policisté obavy, že v hořícím domě zůstanou také? „Jistě něco takového nám hlavou určitě problesklo. Ale když jsme věděli, že uvnitř někdo je, jakýkoliv strach šel stranou. Povinnost a také touha tomu člověku pomoci byly prostě silnější. Ostatně pomáhat lidem je naše práce," vyjádřil se exkluzivně pro Večerník Michal Mrázek. „Jsme rádi, když události skončí happy endem. A úterní ocenění před zaplněnou O2 Arénou bylo bonbónkem navíc. Fakt jsme si to užili, Spartě patří za takovou akci jen a jen poděkování," uvedl Dalibor Peterka.

Přímo na ledě se celé události účastnili i dva hokejisté s prostějovskými vazbami. „Když jsem přicházel do Sparty, moc jsem toho o této akci nevěděl, ale od prvního roku mohu říct, že je to úžasná věc. Sparta si zaslouží uznání za organizaci a vnímáte, že je to sledovanější okamžik. Chtěli jsme se předvést a udělat lidem radost, myslím si, že se nám to relativně povedlo," svěřil se Večerníku po nájezdové výhře nad Olomocí prostějovský rodák Petr Kumstát.

V další útočné formaci nechyběl pro změnu současný člen jestřábího kádru Michal Dragoun, jehož také celý nápad nadchl. „Jednalo se vlastně o dva zápasy a zpočátku jsem tomu nepřikládal větší váhu, tedy kromě toho, že se synovi strašně líbily naše dresy. (*úsměv*) Jakmile ale představovali některé záchranáře, kteří za poslední rok předvedli něco výjimečného, naskakovala mi husí kůže. A shodou okolností byl mezi oceněnými i bratr mého velkého kamaráda Jardy Kasíka, na obrazovce pak byl krátký šot o tom, co se mu povedlo," vyprávěl autor nedávného hattricku za Prostějov proti Slavii. Přímo na ledě vnímal zápas jako každý jiný, ale silné zážitky v něm zůstaly. „Musíte se soustředit na každé střídání, Sparta to ale měla hezky připravené a skutečně s otevřenou pusou jsem sledoval, co tito hrdinové dokázali. Sám si moc nedokážu představit, že bych vlezl do hořícího domu, nic nevěděl a hledal tam lidi, zaslouží si uznání," dodal Dragoun.

Ivanku Hájkovou nenapodobí... Radka Mikešová Z „REÁLKY" ve Zlatém Ámosovi SKONČILA

Foto: archiv R. Mikešové

PROSTĚJOV Tak to je škoda. Učitelka chemie i biologie na Reálném gymnáziu a základní škole města Prostějova Radka Mikešová svojí kolegyni z Gymnázia Jiřího Wolkera Ivanku Hájkovou nenapodobí a v soutěži o titul nejoblíbenějšího učitele České republiky nezvítězí. Rozhodlo o tom krajské kolo soutěže.

Uplynulý čtvrtek se ve Vlastivědném muzeu v Olomouci utkala šestice kantorů nominovaných na cenu Zlatý Ámos. Studenti, kteří jednotlivé učitele do soutěže nominovali, měli v pěti minutách obhájit, proč si vybrali právě je. Následoval pětiminutový rozhovor mezi pedagogy a zástupci poroty. Do semifinále z Olomouckého kraje postoupili dva z půltuctu učitelů, Radka Mikešová mezi nimi bohužel nebyla.

„Už samotná nominace mě velice potěšila, studenti kvůli ní museli sebrat stovku podpisů. Pokud zjistíte, že alespoň tento počet vás považuje za dobrého učitele, tak je to pro vás určitě skvělý pocit," usmála se den po události Radka Mikešová. Že není z výsledku nikterak přehnaně smutná, potvrdila i její další slova. „Samotná účast v soutěži pro mě byla velmi příjemným zážitkem a chtěla bych za ni všem žákům poděkovat," vzkázala exkluzivně přes Večerník sympatická profesorka, které jsme na závěr popřáli, aby se počet jejích spokojených studentů stále zvyšoval... **(mls)**

Oběti pomohla DOBRÁ SRDCE

EXKLUZIVNĚ

PROSTĚJOV Na půl těla ochrnutý Pavel Jakubčík, o jehož osudu Večerník již několikrát informoval, měl na konci loňského roku po dlouhé době opět důvod k úsměvu. Po brutálním napadení opilým Romem na ubytovně v Olomoucké ulici se bez pomoci přítelkyně Nataši Balážové neobejde. Zásluhou prostějovské zastupitelky Milady Sokolové ovšem alespoň důstojně oslavil Vánoce a příchod Nového roku. Co ale bude dál?

„Věděla jsem, že zdravotní stav pana Jakubčíka není dobrý, netušila jsem ovšem, že jsou na tom společně s přítelkyní, která se o něj stará, velmi špatně i finančně, že jim zbývá 1 600 korun měsíčně na jídlo. To jsem se dočetla až ve Večerníku," svěřila se Milada Sokolová, která se oběti trestného činu rozhodla pomoci. „Má pomoc byla velmi konkrétní a v dané situaci téměř zanedbatelná. Před Štědrým dnem a Silvestrem jsem na základě dohody s přítelkyní pana Jakubčíka pořídila dva velké nákupy potravin a vánočního cukroví. Přišlo mi smutné, aby i během svátků měli strádat," dodala prostějovská zastupitelka a předsedkyně Okrašlovacího spolku města Prostějova. „Pan Jakubčík byl ve špatnou dobu na špatném místě. Je až neuvěřitelné, jaké náhody ovlivňují naše životy. Doufám, že se mu bude dařit lépe a že se jeho situace i po finanční stránce zlepší," přeje si Milada Sokolová.

Její nezištné pomoci si velice váží pečovatelka a přítelkyně Pavla Jakubčíka. „Z celého srdce paní Sokolové děkuji, jenom díky ní jsme měli důstojné Vánoce. Vděční můžeme být také pojišťovně, která darovala Pavlovi nový invalidní vozík. Jsem ráda, že dobří lidé na tomto světě ještě žijí," svěřila se Večerníku dojatá Nataša Balážová. **(mik)**

Objeví se ještě další dobrý člověk? Kontaktuje PROSTĚJOVSKÝ Večerník na čísle 608 723 851, nebo e-mailu redakce@vecernikpv.cz!

Pavel Jakubčík na novém vozíku od pojišťovny jsou společně s přítelkyní Natašou Balážovou vděční i za lidskou pomoc od prostějovské zastupitelky. *Foto: Michal Kadlec*

Prostějovská rodačka sahala po vítězství v soutěži České televize

„Zpětně bych se asi pořádněji najedla a zkusila se míň nervovat," svěřila se v exkluzivním rozhovoru pro Večerník *LÚMENN*

Z TITULNÍ STRANY

BRNO, PROSTĚJOV V jednom z lednových dílů populární televizní soutěže Nejchytřejší Čech zaujala na první pohled Petra Vavrouchová, rodačka z Prostějova. Mladá žena přezdívající se Lúmenn se srdnatě proplétala nástrahami vědomostního klání České televize a dlouho se držela na průběžné druhé příčce. Smolné zaváhání v předposlední disciplíně však této sympaťačce propustku mezi finálový půltuct nevystavilo. I tak se ale náš exkluzivní rozhovor nesl v dobrém rozmaru...

exkluzivní interview pro Večerník Zdeněk VYSLOUŽIL

●● Na první pohled jste zaujala extravagantním oděvem i jménem. Je to váš životní styl?

„Poslouchám metal a rock, takže mám módu s tím spojenou velmi ráda a běžně ji nosím. Na jméně nic extravagantního nevidím, je to určité nezvyklé, ale pro mě osobně je to součást mé samotné, takže to tak dramaticky nevidím." (*úsměv*)

●● Jste rodačkou z Prostějova, máte pořád ke svému městu vztah?

„Úplně přesně jsem rodačka z Vyškova, protože v době mého narození se v prostějovské porodnici malovalo a byla proto zavřená. (*smích*) Ale v Prostějově jsem prožila celé svoje dětství, než jsem ve dvaceti odešla za studií do Brna a usadila se tam. Ale k městu mám silný vztah a ráda se do něj vracím i z toho důvodu, že tam žije celá moje rodina. Líbí se mi, že je v něm hodně zeleně, krásná architektura a spousta nádherných přírodních zákoutí v okolí. Takže sem budu vždy ráda jezdit."

●● Jak dlouhá byla cesta až do televizního finále soutěže Nejchytřejší Čech?

„Pro mě velmi, protože jsem se hlásila již do první řady... Sice jsem uspěla ve vědomostním testu, pro soutěž mě ale nakonec nevybrali. Ve dvině řadě jsem asi zaujala pořadatele víc, povedl se mi test na plný počet a nebylo už naštěstí na překážku ani to, že jsem vymetla hodně televizních soutěží. V první řadě asi chtěli víc neznámé neokoukané tváře, takže kvůli mé účasti třeba v AZ kvízu nebo Pekelné výzvě jsem musela rok počkat."

●● Měla jste vítězné ambice?

„Samozřejmě jinak by to asi nemělo cenu. (*úsměv*) Ale věděla jsem, že konkurence bude obrovská a nebude tolik záležet na schopnostech či inteligenci, které mají všichni soutěžící srovnatelné, ale spíš na štěstí a pevných nervech. Úspěchem by proto pro mě bylo dostat se alespoň do semifinále, kam postupovali všichni ti, kdo skončili na druhém místě."

●● Mrzí vás moc zaváhání v křesle?

„Docela ano, ale po osmi hodinách ve studiu s různými přestávkami, kdy jsme čekali na ostatní soutěžící nebo na přestavbu scény, už jsem byla úplně vyčerpaná a nervy zapracovaly. Vstávali jsme hodně brzo, natáčelo se od rána, na jídlo člověk v tom vypětí nemá ani pomyšlení, takže v tom křesle na závěr mi prostě došly síly."

●● Brala byste před startem čtvrté místo, které jste nakonec obsadila?

„Tak pořád beru jako velký úspěch dostat se vůbec do tak úzkého výběru mezi čtyřiadvacet ´nejchytřejších Čechů´ a nevypadnout jako první, takže čtvrté místo určitě nepovažuju za fiasko. Zpětně bych se asi pořádněji najedla a zkusila se míň nervovat... (*smích*) Třeba by to dopadlo lépe, ale i tak jsem ráda, že jsem v soutěži vůbec byla. Je to pro mě jeden z hodně důležitých okamžiků v životě a považuju za velkou čest posedět s Nejchytřejšího Čecha s tolika inteligentními lidmi."

Lúmennka se ráda toulá i přírodou... *Foto: archiv P. Vavrouchové*

Konstelace hvězd Prostějova

Většina Prostějovanů žije plesovou sezónou, což se určitě projeví na celkové slavnostní náladě. Pozor ale na přehnaná alkoholová opojení, ze kterých byste střízliveli děle, než je vám milé. V pracovních povinnostech by se pak vše nemile odrazilo.

Horoskopy

BERANI - 20.3. až 18.4. Okamžitě přestaňte kouřit, hrozí vám závažné zdravotní problémy! Už tak se po většinu dne dusíte kašlem, což znepokojuje všechny, kterým na vás záleží. Život bez cigaret vám půjde, zvládnete i abstinenční příznaky.

BÝCI - 19.4. až 19.5. Nepoužštějte se zbytečně do křížku se svými nadřízenými. Jednak nemáte příliš pevnou pozici, jednak nemáte ani jinou volbu zaměstnání. Své názory můžete prosazovat mnohem kultivovaněji způsobem bez emocí.

BLÍŽENCI - 20.5. až 19.6. Nelamte si hlavu s tím, kolik vyděláváte vy a kolik váš partner. Možná se vám někdo směje, že domů přinášíte méně peněz, tím se ale rozhodně nemučte. Ostatně už na konci tohoto týdne se vám podaří najít brigádu.

RACI - 20.6. až 21.7. Do jídelníčku zahrňte větší přísun vitamínů. Na tučná jídla zapomeňte, hlídejte si svoji figuru a hlavně zdraví. Zřejmě vás napadnou bacily, kterým odoláte jen těžko. V žádném případě nemoc nepřecházejte, to by vás mohlo zabít.

LVI - 22.7. až 21.8. Vyluštěte si křížovku, přečtěte knihu nebo si zajděte do divadla. Hlavně proboha nestresujte, už tak stačí, že doma neustále mluvíte o práci. Každopádně se uklidněte a začněte brát život s nadhledem a hlavně s humorem.

PANNY - 22.8. až 21.9. Nepoužštějte se do ničeho, co nemáte předem vyzkoušené. Budete se sice snažit rychle zbohatnout, ale lehce byste mohli provést něco, co by vás přivedlo do kriminálu. Pamatujte, že zbohatnout se dá i pomalým tempem.

VÁHY - 22.9. až 21.10. Přepadne vás silná bolest zubů, takže po delším čase musíte vyhledat pomoc dentisty. Jenže chrup vás ani tak nepřestane bolet ze dne na den, tudíž se pro okolí stanete nesnesitelnými. Vaše nálada bude pod bodem mrazu.

ŠTÍRI - 22.10. až 20.11. Pozor! Na obzoru je dědictví, o kterém jste neměli ani tušení. Očekávejte návštěvu notáře nebo právníka, který vám sdělí velmi radostnou novinu. Nečekaný zisk majetku i hotových peněz z vás udělá jiného člověka.

STŘELCI - 21.11. až 20.12. Zamilujete se až po uši! Malým problémem ale je, že jste už zadáni. V tom případě raději odolejte veškerým svodům a spolehněte se více na současný vztah. Přece si nechcete pokazit svůj klidný a harmonický život.

KOZOROHOVÉ - 21.12. až 19.1. Pomalé prodlužování dnů vám vnese do obličeje nějaký ten úsměv, už se nemůžete dočkat jara. To je ovšem ještě daleko, takže raději přemýšlejte o tom, kam s rodinou vyrazíte o víkendu na lyžování.

VODNÁŘI - 20.1. až 18.2. Dostane se vám nečekané důvěry, vaší šéf vás pověří velmi důležitým úkolem. Ani na chvíli nepřemýšlejte o tom, že byste ho nezvládli. Pusťte se okamžitě do díla, v případě úspěchu výrazně pokročíte ve vaší kariéře.

RYBY - 19.2. až 19.3. Ostré spory s partnerem se vám tentokrát nevyhnou. Už dlouhou dobu prožíváte milostný románek bez mrácku, takže celkem logicky se objeví první bouřka. V tomto případě to buďte právě vy, kdo z hádky včas vycouvá...

OD 1. DO 7. 2. 2016

- **POZOROVÁNÍ SLUNCE** se koná v pondělí, ve čtvrtek a v pátek od 14:00 hodin. Na Slunci lze pozorovat zajímavé útvary ve fotosféře i chromosféře (skvrny, protuberance, filamenty). Vstupné 20 Kč.
- **VEČERNÍ POZOROVÁNÍ** oblohy se koná v pondělí, ve čtvrtek a v pátek od 18:30 hodin a také ve středu od 17:30 hodin. Dalekohledem D400 podnikneme vesmírnou výpravu „Ze života hvězd" a prohlédneme si kolébky hvězd - mlhoviny, dále hvězdokupy, dvojhvězdy i hvězdný hřbitov – zbytek po výbuchu supernovy. V případě špatného počasí proběhne náhradní program. Vstupné 20 Kč.
- **POHÁDKOVÁ STŘEDA** přináší v 15:30 hodin dětem příběh: ***JAK SATURN PRSTENEC POZBYL***. Vstupné 20 Kč.
- Výstavy **STRHUJÍCÍ ZNÍMKY Z VESMÍRU** a **Z DĚJIN PROSTĚJOVSKÉ ASTRONOMIE** a dále expozici **OPTIKA** si můžete prohlédnout na začátku všech výše uvedených pozorování.

Oznámení o přerušení dodávky elektrické energie

Z důvodu plánovaných prací na zařízení distribuční soustavy - rekonstrukcí, oprav, údržbových a revizních prací - bude přerušena dodávka elektrické energie:

Obec: Vrchoslavice, Němčice nad Hanou, Mořice
Dne: 11. 2. 2016 od 7:30 do 15:30 hodin. **Vypnutá oblast**: Vrchoslavice - část obce ve směru od č.p. 5 a 11 po konec obce směrem na Mořice. Němčice nad Hanou - celé ulice: Havlíčkova, Šafaříkova, Chmelín. Jednostranně ulice Horní Brána od č. 271 po č. 420. Oboustranně ulice Zahradní od ulice Šafaříkova po č. p. 133 a 471. Jednostranně Komenského náměstí od č. p. 64 po 59, včetně č. p. 168 (ZUŠ). Mořice - část obce ve směru od Vrchoslavic a Němčic ohraničená čísly 17, 41 a 180 (včetně zámku a areálu ZD). ***Odběratelské TS: Mořice ZD a Mořice sladovna.***

Obec: Ptenský Dvorek
Dne: 17. 2. 2016 od 7:30 do 15:00 hodin. **Vypnutá oblast:** Část chatové oblasti Ptenský Dvorek - lokalita Pod Sečí.
Dne: 17. 2. 2016 od 7:30 do 15:00 hodin. **Vypnutá oblast:** Část obce Ptenský Dvorek - lokalita RD a chat ve směru od pily na Růžov, ohraničená čísly 221, 92, 414, 60 a 413.

Obec: Lešany
Dne: 18. 2. 2016 od 7:30 do 15:00 hodin. **Vypnutá oblast:** Část obce Lešany ve směru od Zdětína - pravá strana po č. 34 (u kapličky) včetně ulice směrem ke koupališti, levá strana po č. 175.

Obec: Kostelec na Hané
Dne: 19. 2. 2016 od 7:30 do 15:30 hodin. **Vypnutá oblast:** Kostelec na Hané: celé ulice M. Ulického (mimo areál Domova důchodců), Havlíčkova, B. Němcové, Nerudova včetně sportovního areálu, TJ Sokol. Fa. Certiko s. r. o. na ulici Sportovní. Ulice 8. května od ulice Tyršova po Sportovní, ulice Třebízského od č. 407 po 673, jednostranně ulice Tyršova od č. 281 po 368, ulice Jiráskova od č. 88 po 82. ***E. ON Česká republika, s.r.o.***

Denní stacionář Charita Prostějov

Srdečně Vás zveme na oslavu **10. výročí** vzniku Denního stacionáře pro osoby s psychickým onemocněním pod Charitou Prostějov

Oslava se koná v prostorách ART-kavárna AVATARKA
dne 2. 2. 2016 v 16:00

Přizvaní hosté:
MUDr. Jiří Rozkoš (zakladatel našeho stacionáře)
Vystoupení zpěvačky a kytaristky Veroniky Vičarové

Akce je doplněna fotografiemi prostějovské výtvarnice Terezy Skoupilové, které mapují činnost stacionáře

Srdečně se těšíme na Vaši návštěvu

ARTUR TAXI
- SLUŽBA NONSTOP
tel. 728 958 514
721 122 134
Nabízíme:
- smluvní ceny pro firmy
- zvýhodnění stálých zákazníku
- odvoz vašeho auta do místa bydliště
- řidiče pro vaše vozidlo

„DNES TANČÍ" bude letos narozeninové

PROSTĚJOV Neděle 7. února bude městské divadlo ve znamení tance. Již počtvrté zde taneční Základní umělecké školy Vladimíra Ambrose představí vybrané choreografie. A tentokrát slavnostní večer s názvem „Dnes tančí" proběhne ve znamení významného výročí. Tento obor „zušky" totiž slaví pětapadesáté narozeniny.

Žáci ZUŠ Prostějov pod vedením učitelky a choreografky Pavly Krieger Jahodové zatančí choreografie připravené pro novou taneční sezónu. „V programu budou navíc hosty žáci Dany Škrabalové, která vyučuje na ZUŠ Iši Krejčího v Olomouci a je významnou i oceňovanou tvůrkyní a pedagokou v oblasti dětské taneční tvorby," předeslala Eliška Kunčíková, ředitelka Základní umělecké školy Vl. Ambrose. Tanec se na ZUŠ Vladimíra Ambrose začal poprvé vyučovat už ve školním roce 1960-1961. První učitelkou byla Eva Flašarová, která položila základy pro několik generací. „Věnovala se hlavně hanáckému folklóru a v roce 1965 založila s Radkem Kubáníkem v tehdejší LŠU Hanácký taneční soubor. Byla velkou osobností a významnou představitelkou hanáckého folklórního hnutí. Po jejím odchodu do důchodu v roce 1991, nastoupila Dana Škrabalová, která působila na ZUŠ mezi svým angažmá v Moravském divadle v Olomouci. Od roku 1992 přichází Vlasta Bourková. Ta se věnovala hlavně klasickému tanci, se žáky nastudovala mnohé ukázky z klasických baletů. Vyučovala do roku 2001," vzpomněla významné pedagogy tohoto oboru Kunčíková.

V současné době je hlavním vyučujícím Pavla Krieger Jahodová, která je žákyní všech těchto učitelek. Tanečníky vzdělává od roku 1998. Věnuje se všem směrům, nejvíce současnému a scénickému tanci. Žáci tanečního oboru pod vedením této učitelky a choreografky zatančí v rámci nedělního programu choreografie připravené pro novou taneční sezónu. *Slavnostní galavečer se uskuteční v neděli 7. února 2016 od 17:00 hodin v*

Okresní hospodářská komora v Prostějově INFORMUJE

Nenechejte si ujít školení k velké Novele zákona o účetnictví 2016

Jedná se o **největší změny v účetnictví**, resp. účetních závěrkách od roku 2003!
Termín konání: **4. února 2016 od 9:00 hodin** v Národním domě Prostějov. Cílem semináře je seznámit účastníky se změnami v zákonu o účetnictví platnými od roku 2016 a navazujících předpisech se zaměřením na účetnictví podnikatelských subjektů.
Přednášet bude Tomáš Líbal - ekonomický poradce a účetní s mnohaletou praxí v této oblasti, oborem účetnictví a daně se zabývá od roku 1991. Věnuje se poradenské, konzultační, lektorské a publikační činnosti. Je odborným garantem certifikovaného (rekvalifikačního) kurzu Účetnictví a autorem několika publikací a řady odborných článků z oblasti účetnictví a daní. Spolupracoval při vývoji nových výukových pomůcek pro účetnictví využívajících výpočetní techniku.
Nezapomeňte si rezervovat místa, více na www.ohkpv.cz

Helena Chalánková,
ředitelka OHK v Prostějově

SEMINÁŘE PLÁNOVANÉ NA 1. ČTVRTLETÍ 2016

25. února - přednáší Bc. Tatána Sojková
DŮCHODOVÉ POJIŠTĚNÍ V ROCE 2016 - VYPLŇOVÁNÍ ELDP
11. března - přednáší Ing. Václav Benda
DPH V ROCE 2016
Dále připravujeme:
Zákoník práce, nelegální zaměstnávání – přednáší Mgr. Radek Havran – z Oblastního inspektorátu práce, kde pracuje jako vedoucí Oddělení inspekce nelegálního zaměstnávání pro Olomoucký kraj.

OBCHODÁK JSME VYZALI ÚTOKEM
nákupní servis pro vás
... tentokrát ze sortimentu: **SÝRY**

	albert	Lidl	BILLA	Kaufland	TESCO	PENNY MARKET
Mascarpone 250g	39,90(200g)	59,90(500g)	47,90(500g)	34,90	64,90	34,90
Ricotta 250g	25,50(200g)	19,90	39,90	19,90	39,90	27,90
Cottage cheese 200g	29,90	10,90	14,90 (150g)	29,90(180g)	18,90(150g)	13,90 (150g)
Eidam 45% 250g	19,90(100g)	26,90	47,90 (300g)	29,90	44,90(300g)	29,90
Mozzarella 400g	17,90(100g)	-	16,90 (125g)	22,90(130g)	29,90(125g)	17,90 (210g)
Gouda 45% 400g	24,90(200g)	10,90	47,90 (250g)	49,90	51,90(200g)	-

Naše RESUMÉ
Kdo by neměl rád kousek toho dobrého sýra...? Proto jsme tentokrát vyrazili k regálům s tímto sortimentem, abychom zjistili, že nejlevnější Mascarpone, Goudu, Cottage cheese i Eidam nabízí Lidl, kde společně s Kauflandem najdete i cenově nejvýhodnější Ricottu. Pro Mozzarellu se vyplatí navštívit Billu. Užitečné je ale dát si pozor na výrobce a kvalitu daného zboží. *Přejeme dobrou chuť!*
Průzkum proveden ve středu 27. ledna 2016

ADRESA PRODEJNY: NĚMČICE NAD HANOU, HAVLÍČKOVA 378,
PRODÁVÁME VEŠKERÝ SORTIMENT NÁBYTKU
SEDACÍ SOUPRAVU VYROBÍME NA MÍRU PŘESNĚ DO VAŠEHO PROSTORU
OTVÍRACÍ DOBA: PO-PÁ - 8.30 - 16.30 SO- 9.00 - 12.00

WWW.NABYTEKROT.CZ
TELEFONNÍ ČÍSLO 724919378

Sympaťáka ulák! nedělá

chybí jen kousek

nou obranou a na dvě branky a tři body se
Foto: Jiří Možný

se v nejlepší šestce, abychom šli přímo do čtvrtfinále. Teď sezóna graduje, a proto se celou sezonu hraje, aby se můžstvo dostalo do play off, základní část je vlastně pouze taková příprava."
(úsměv)

Foto: Jiří Možný

zonu hraje, aby y off, základní část taková příprava...

za jejich podporu klubu.
LubriuS TLM Olomoucký kraj střída Tipsport ACTIVA allcargo Litovel Česká průmyslová zdravotní pojišťovna HCV

Rozhovor s Tomášem Rodem najdete na www.vecernikpv.cz

Ve středu přijede Havířov, pak do Litoměřic

PROSTĚJOV Už jen dva týdny a kousek zbývají do okamžiku, než se definitivně uzavře základní část první hokejové ligy. Do té chvíle ještě musejí prostějovští hokejisté sehrát tři domácí a stejný počet venkovních střetnutí, přesně třetinu z tohoto množství odčerpají v tomto týdnu. Nejprve totiž ve středu od 18 hodin přivítají na vlastním ledě Havířov, poté se v sobotu od 17 hodin představí v Litoměřicích.

Slezané se na prostějovské půdě představí znovu po téměř třech měsících. A tehdy to byl úspěšný výjezd, Jestřábi po nevydařeném výkonu padli 1:4. Dvěma asistencemi se na tom tehdy podílel i prostějovský rodák Václav Meidl, jenž dorazí v soupeřově dresu i tentokrát.

Havířovští v tomto ročníku vystřídali hned pětici brankářů a nejvíce toho z nich odchytal Marek Laco. Slovenská posila se může pyšnit téměř třiadevadesátiprocentní úspěšností a průměr pod dvě a půl branky na zápas, téměř stejné množství minut odchytal i Petr Matoušek.

Středeční soupeř Prostějova se v posledních třech duelech trápí a uhrál za toto období jen dvě prohry v prodloužení a na nájezdy, i proto se po výtečném období od konce prosince do poslední čtvrtiny ledna znovu propadl místo elitní šestku. Přitom během tohoto úseku vyhrál soubor Štefana Mikeše a Martina Janečka osm z devíti soubojů, když nestačil jen na České Budějovice.

Havířovská ofenziva stojí zejména na triu Petr Kanko, Antonín Pechanec, Daniel Štumpf, které dohromady zaznamenalo už více než sto kanadských bodů. A prvně jmenovaný o svých schopnostech přesvědčuje i v extralize, když se vítěznou brankou podílel na třinecké výhře ve Zlíně.

Po přímé bitvě o šesté místo mezi dvěma tabulkovými sousedy přijde pro Jestřáby další těžký souboj, k němuž budou muset zajíždět kousek za Prahu. Konkrétně do Litoměřic, kde se postaví domácím „Kališníkům".

Při střetnutích mezi těmito dvěma po celou aktuální sezónu platilo, že domácí mužstvo bralo všechny body. Na Hané se radovali Jestřábi 3:1 a 5:2, naopak venku prohráli v poměru 2:5.

Litoměřice působí v tomto ročníku jako farma Hradce Králové a útočnou vozbu táhne velezkušený Jaroslav Kalla. Šestatřicetiletý útočník již stihl posbírat deset branek a hned šestadvacet nahrávek, přes třicet kanadských bodů se díky vyrovnané bilanci šestnácti tref a sedmnácti asistencí dostal i Zdeněk Doležal. A trio nejproduktivnějších hokejistů doplňuje, s již výraznějším odstupem, čtyřiadvacetibodový Lukáš Nedvídek.

Gólmanskou jedničkou je pro tento ročník Jaroslav Pavelka, jenž vychytal celkem dvacet vítězství. Naopak trio Tomáš Král, Adam Svoboda, Martin Michajlov bylo při svých sporadických startech velice neúspěšné s úspěšností kolem pětaosmdesáti procent a průměrem od čtyř do pěti branek. I proto disponují výrazně záporným skóre a jejich defenziva je čtvrtou nejhorší, hned za Mostem, Šumperkem a Ústím nad Labem.

V posledních dvou zápasech se ovšem Středočechům podařilo zvítězit, když uspěli na ledě Přerova i doma proti Kladnu, také díky těmto dvěma úspěchům se propracovali na deváté místo a v tuto chvíli ztrácejí na Jestřáby přesně šest bodů. Tedy o pět víc než Havířov. **(jim)**

Hokejová pozvánka k ledu na 47. kolo WSM Ligy

LHK Jestřábi PROSTĚJOV vs. HC Havířov 2010

Středa 3.2. v 18:00 hodin

6./71 b.		7./70 b.
19-2-10-15		19-2-10-15
36 zápasů bez výhry v nastavení	*umístění a počet bodů: celková zápasová bilance:*	3 zápasy bez vítězství
nad Mostem 2:1 v Jihlavě 1:3	*aktuální série:*	na Kladně 2:5 s Benátkami 1:2 po nájezdech
Michal Dragoun 32 (11+21) Matouš Venkrbec 30 (15+15) Marek Drtina 28 (10+18)	*poslední výsledky:*	Petr Kanko 39 (23+16) Antonín Pechanec 33 (4+29) Richard Diviš 31 (16+15)
Luboš Horčička 92,12%; 2,58	*nejproduktivnější hráči:*	Marek Laco 92,96 %; 2,33
Kamil Přecechtěl a Jiří Vykoukal	*brankářská jednička: trenérský štáb:*	Štefan Mikeš a Martin Janeček
Jediný celek horní poloviny tabulky, který disponuje záporným skóre	*zajímavost:*	S týmem Slezanů se zpět na Hanou vrací dva velcí Prostějováci Václav Meidl a Martin Janeček

Most trápil, překvapení odvrátil Illéš

JES PV HC MO 2:1

PROSTĚJOV Plných jednatřicet bodů dělilo před posledním vzájemným soubojem sezóny hokejisty Prostějova a Mostu. Nebýt nedávné kontunační výhry mužstva z Podkrušnohoří, získali by Jestřábi za úvodních čtyřiačtyřicet kol přesně dvojnásobný bodový zisk a byli jasnými favority střetnutí. Ani zdaleka se ovšem uplynulou středu nejednalo o jednostrannou záležitost. Hosté totiž nepůsobili dojmem, že prvoligovou tabulku uzavírají, naopak hned několikrát výrazně zahrozili. V koncovce však selhávali a díky úspěšnému obratu v polovině střetnutí tak všechny body zůstaly na Hané. Společně s příznivými výsledky z dalších arén v rámci 45. kola to pro Jestřáby znamenalo aktuální posun na pátou pozici.

Svěřenci trenéra Přecechtěla se chtěli necelým patnácti stům fanoušků revanšovat za zpackaný sobotní duel proti Kadani, dlouho se však proti pozornému, aktivnímu a spolupracujícímu soupeři nemohli prosadit. S výjimkou Šlahařova úniku si žádnou vyloženou příležitost nevypracovali a půl sekundy před koncem úvodní části přišla studená sprcha. Kubinčák vyslal do útoku Havlíčka, ten se prosmýkl mezi beky až před Horčičku a svůj blafák zakončil bezchybně - 0:1. Radovat se mimo jiné mohl i letní Jestřáb Tomáš Rod. Už před ním se do úniku hnal Černý, po návratu z trestné lavice však nebezpečně nezakončil.

Ani ve druhé části nechybělo moc, aby vedení Severočechů bylo dokonce dvojnásobné, po Smollkově pokusu se rozezvučela branková konstrukce. To už v domácí sestavě scházel Šlahař, jenž s bolestivou grimasou a bez rukavic odkráčel do kabin. Jeho místo ve třetím útoku zaujal Dominik Volek. Prostějovu pomohla zpátky do utkání přesilová hra. Za držení Čuříka usedl na trestnou lavici Hora a práci celého útočného trio dokonal přesným zakončením Venkrbec - 1:1. Pro šestadvacetiletého forvarda to byla již patnáctá trefa v sezóně a osamostatnil se tak na čele oddílového pořadí střelců. To se psal úvod třicáté minuty a již o necelých pět minut později se domácím podařilo překlopit stav na svou stranu. Stalo se tak jen pár okamžiků poté, co se z trestné lavice vrátil zpět do hry Prostějovský, hosté se navíc dopustili faulu a hrálo se při výhodě šesti proti pěti. Jakub Illéš toho využil, dostal se do úniku a potvrdil, že doma se mu neskutečně daří. Bodoval v posledních čtyřech zápasech na prostějovském ledě, zatímco venku se do statistik zapsal naposledy v polovině prosince, a samostatný únik přetavil ve svou jubilejní desátou branku sezóny - 2:1. Tyto dva rychlé údery krátce po sobě mohly být počátkem ostré kanonády, nic takového se ovšem nestalo a naopak gólový účet už byl vyčerpán. A to přesto, že v poslední části nebyla o zajímavé momenty taková nouze. Činili se prostějovští beci, když Drtina i Protivný vysílali nebezpečné projektily, se všemi si ale Mouček poradil. Na opačné straně se při oslabení vytáhl rovněž Horčička a hostující faul čtyří a půl minuty před koncem dodal Jestřábům klid do koncovky. Hosté to ještě zkusili bez gólmana a také si minutu před koncem vzali oddechový čas, poté to domácí i za cenu zakázaného uvolnění zkusili do odkryté klece. V posledních sekundách se udála na prostějovském brankovišti pořádná mela, při níž se strážce prostějovské svatyně ocitl v nehokejové pozici a také bez masky, výsledkem bylo vykázání hry do středního pásma a definitiva, že body se dělit nebudou. **(jim)**

ÚSTY TRENÉRŮ

Kamil PŘECECHTĚL – LHK Jestřábi Prostějov:
„Musíme si cenit hlavně výhry, bylo to pro nás nesmírně těžké utkání. Most přijel zodpovědně bránit a podnikat rychlé brejky, skoro padesát minut nám byl vyrovnaným soupeřem. Chvílemi měl více šancí a z naší strany to nebyl nejlepší zápas. Cením si ale, že jsme ho zvládli a získali nesmírně důležité tři body."

Josef BERÁNEK – HC Most:
„Od začátku to byl vyrovnaný zápas. Samozřejmě ovšem rozhodují góly a soupeř dal o jeden víc, a proto zvítězil. Vytvořili jsme si několik šancí, nedokázali jsme je ale proměnit, takže jsme prohráli. Je to nás dlouhodobý problém, proto prohráváme i zápasy, v nichž jsme lepší."

S Prostějovem nebodovala ani třebíčská Slavia

SK TŘE JES PV 1:2

TŘEBÍČ, PROSTĚJOV Sinusoida výsledků prostějovských hokejistů pokračovala na Vysočině. Dva dny po nečekané domácí prohře s Kadaní navázali na stejně překvapivou výhru na Slavii a podruhé v řadě brali z venkovního stadionu všechny tři body.

Souboje Jestřábů s Třebíčí jsou v tomto ročníku chudší na góly a čtvrtý vzájemný souboj byl v tomto směru nejextrémnější. Skóre se sice měnilo v každé třetině, vždy však pouze jednou. A to přesto, že na brankáře mířilo více než sedmdesát střel. V tomto směru měli jasnou převahu domácí, ovšem Luboš Horčička si oproti Kadani počínal v brankovišti mnohem jistěji a pustil za svá záda jediný kotouč.

V třebíčském brankovišti se představil Karel Vejmelka a první navštívenku mu poslal Luňák. Šestadvacetiletý spolumajitel klubu si připsal sedmý kanadský bod v posledních sedmi utkáních, když v polovině patnácté minuty úspěšně dorazil Drtinovu střelu od modré - 0:1.

Domácí se snažili kontrovat na konci úvodní části, zejména Přibyl si ovšem na gólmanovi Prostějova vylámal zuby. Na svůj úspěch si tak ještě museli počkat. Podobně to dopadlo i na počátku druhé třetiny, kdy se před Horčičkou utvořil chumel, ale předloňský extraligový šampion puk za sebe nepustil.

Svůj první start v prostějovském dresu ozdobil Daniel Kolář úderem do oblasti hlavy a krku oceněným na dvě plus deset minut, avšak o většinu přesilovky se sami připravili. A už za plného stavu výrazně zahrozili Krejčík se Šlahařem, chvíli po nich i Novák. Přibližně minutu před pauzou došlo přeci jen na vyrovnání. Pokorný se přes duo Štindl, Čech dostal k puku a nadvakrát se mu přeci jen podařilo kotouč dopravit až za brankovou čáru - 1:1.

Třebíč je týmem, který nastřílel nejméně branek ze všech prvoligových účastníků, a ani v poslední části nedošlo na přílišné množství opravdu vyložených šancí. A protože se vylučovalo pouze jednou na každé straně, rozhodlo se při hře v pěti na obou stranách. A to už v momentě, kdy to vypadalo na prodloužení. V závěrečném dějství se Jestřábům podařilo vyrovnat střelecké aktivitě soupeře a odměna přišla třiaosmdesát sekund před koncem. Zčistajasna se po třebíčském zaváhání a srážce dvou spoluhráčů dostal k puku Jakub Šlahař, jenž trochu se štěstím rozhodl o importu všech bodů na Hanou - 1:2. Domácí to sice ještě zkusili bez brankáře a vzali si i oddechový čas, leč návratu do zápasu se již nedočkali a dál zůstali mimo bránu zaručující vstup do play off. **(jim)**

ÚSTY TRENÉRŮ

Jiří MIČKA – SK Horácká Slavia Třebíč:
„Hodnotí se mi to velice těžko... Kluci šedesát minut dřeli a šli po bodech, věděl, že je teď potřebujeme. V první třetině jsme udělali chybu, že jsme nechali soupeře samotného před brankou, a on to Karlovi protlačil pod nohama. Na konci druhého dějství nás čtvrtá lajna vrátila do hry a ve třetí třetině jsme měli šance na to, abychom zápas rozhodli. Nepodařilo se a před koncem jsme udělali chybu, za kterou jsme byli potrestáni."

Kamil PŘECECHTĚL – LHK Jestřábi Prostějov:
„Utkání se vyvíjelo tak, jak jsme očekávali. Byl to urputný boj o každý kousek ledu a vyhrálo mužstvo, které bylo šťastnější, ani bych si netroufl říct, že lepší. V závěru jsme měli obrovské štěstí, když se dva hráči Třebíče srazili a kotouč, který mohl gólman vyrazit bokem, spadl na něj a potom přímo do brány. Beru to jako šťastné vítězství, ale zase na druhou stranu, za to, jak jsme bojovali, jsme si nějaký bodík zasloužili."

RYCHLÝ VEČERNÍK

Benátky doplnili Kočí s Hlaváčem

Benátky nad Jizerou (jim) – Na dva zkušené hráče se může ve zbytku sezóny spolehnout benátecký oddíl. Farma extraligového Liberce získala na hostování do konce sezóny obránce Václava Kočího i útočníka Jana Hlaváče, informaci přinesly oficiální stránky oddílu. Šestatřicetiletý Kočí si zahrál nejvyšší tuzemskou soutěž za Liberec, České Budějovice, Litvínov, Mladou Boleslav i Pardubice a nastoupil do ní k více než pět set padesáti střetnutím. Celkové dvojnásobný domácí šampion má navíc vyřízen zpětný střídavý start do Mladé Boleslavi. A v posledním možném termínu získaly Benátky i opravdu zvučnou posilu. Na hostování z pražské Sparty Praha totiž přichází devětatřicetiletý útočník Jan Hlaváč. Zkušený forvard v letošní sezóně nikde nenastupoval a může se tak rozehrát před tím, než pomůže pražské Spartě ve vyřazovacích bojích. Mistr světa z let 1999 a 2005 má totiž vyřízený střídavý start zpět do extraligy. Autor zlatého gólu z norského šampionátu odehrál v Česku téměř čtyři sta padesát zápasů, přibližně stejné množství přidal v zámořské NHL za New York Rangers, Philadelphii Flyers, Vancouver Canucks, Carolinu Hurricanes, Tampu Bay Lightning a Nashville Predators.

Ústí trápí velká marodka

Ústí nad Labem (jim) – Aktuálně hned bez devíti hráčů se musí obejít trenérský štáb v Ústí nad Labem. Duo Miroslav Mach a Tomáš Mareš aktuálně postrádá exprostějovského Daniela Sobotku a společně s ním i další kvarteto obránců Ondřej Smetana, Jan Pohl, Martin Vágner, Matěj Hes. Z útočníků se ocitli mimo led Antonín Melka, Jan Kloz, David Merta a David Tůma.

Havířov posílili Doudera s Jaškem

Havířov (jim) – Vedle Václava Meidla hlásí havířovský hokejový klub další dva příchody. Krátce před koncem přestupního termínu se soupiska „AZetu" rozrostla o dva třinecké mladíky obránce Lukáše Douderu a útočníka Lukáše Jaška.

Lakosil se vrací do Nitry

Nitra (jim) – Šestatřicetiletý brankář Vlastimil Lakosil už nehájí barvy skotského Dundee a z Britských ostrovů se vrátil zpět na Slovensko. V tamější elitní soutěži si znovu zvolil dres Nitry, v níž už strávil v minulosti alespoň část z pěti sezón. Do aktuálně třetího celku pořadí se vrací po několika měsících, v minulosti rovněž chytal za Trinec, Sarezu Ostrava, dražďanské Lachtany, Martin, Dolný Kubín, Skalicu, Mladou Boleslav, České Budějovice, Arlan Kokshetau a v sezóně 2005/2006 i za Jestřáby Prostějov. Český i kazašský vicemistr si mimo jiné zahrál i na mistrovství světa dvacítek.

Novotného si vytáhla Sparta

Praha (jim) – Po měsíčním rozehrání v prvoligových Benátkách nad Jizerou, kdy si mimo jiné musel protrpět šestigólový výprask od Jestřábů, se Filip Novotný vrátil zpět do nejvyšší domácí soutěže. Comeback si prožil proti Mladé Boleslavi a hned se připomněl čistým kontem. Výhry se dočkal i proti Olomouci, byť si musel počkat až do nájezdů.

Mrázek zvolil Kladno

Kladno (jim) – Jana Hlaváče se kladenskému klubu nakonec získat nepodařilo, byť už to vypadalo jako hotová věc, přesto mohou Rytíři představit jednu novou tvář – Jaroslava Mrázka. Třicetiletý obránce strávil většinu tohoto ročníku v Kadani, kde v šestadvaceti duelech stihl hned patnáct kanadských bodů, mimo to jedenáctkrát nastoupil v extralize za Chomutov. Nyní opět po téměř pěti letech obléká dres Středočechů, s nimiž hájí vedoucí pozici WSM Ligy.

JESTŘÁB PODLE VEČERNÍKU

JAKUB ŠLAHAŘ

Čtyřiadvacetiletý útočník přicházel v létě do Prostějova poté, co v havířovském dresu zažil nejpovedenější sezónu mezi dospělými. Na Hané se poměrně dlouho trápil a jen dvakrát získal víc než jeden kanadský bod v zápase, leden mu ale vyšel velice dobře. A doložil to i v uplynulém týdnu, kdy jako jediný Jestřáb bodoval ve všech třech zápasech a byl tak hned u tří z pěti vstřelených branek svého týmu. Jeho branka do sítě Třebíče minutu a půl před koncem byla vítězná, proti Jihlavě otevřel skóre na počátku druhé třetiny, navíc asistoval u vyrovnávací Venkrbcovy trefy proti Mostu. Díky těmto třem zápisům tak platí, že bodoval již ve čtyřech po sobě jdoucích duelech a bilanci může rozšířit proti svému bývalému klubu.

OKÉNKO KAPITÁNA aneb pohledem Pavla Mojžíše

Každý bod je výborný a myslím si, že i z Jihlavy bychom si minimálně jeden zasloužili. Bylo to tam vyrovnané a jen škoda, že jsme nevyužili naše šance a po vlastních hrubkách jsme inkasovali dva, dá se říct stejné góly. V Třebíči jsme hráli výborně a jen škoda, že jsme nedali víc gólů, doma s Mostem to bylo podle očekávání velice těžké a přijde mi, že se právě s Mostem a Šumperkem vždy trápíme a tato utkání nám vůbec nejdou. Je ale dobře, že v posledních zápasech moc neinkasujeme a jsme schopni vyhrát i na dva vstřelené góly. V každém zápase nám jde o hodně, a tak tomu bude i ve středu s Havířovem. Budeme chtít urvat tři body a udržet se v tabulce co nejvýš. Do finále jde i anketa o Sympaťáka WSM Ligy. Abych se přiznal, tak to moc nesleduji, ale moc dobře vím, že Matouš je obrovský sympaťák. A co kluci říkali, tak nejedna slečna to potvrdila. *(smích)*

PAVEL MOJŽÍŠ
obránce
LHK Jestřábi Prostějov

Prostějovský Večerník
•• více informací
•• více ohlasů
•• více fotografií, videí
www.vecernikpv.cz

Šest kol před koncem základní části WSM Ligy hájí Jestřábi šestou pozici v druhé nejvyšší domácí soutěži a v tuto chvíli by šli přímo do čtvrtfi-

6

nále, kde by na ně podle aktuálního pořadí čekala Jihlava. Stalo se tak díky šesti bodům ukořistěným během uplynulého týdne, když se Prostějovu podařilo vyzrát na Třebíč i Most.

ZJISTILI JSME ...

Prostějovský Večerník

Hned pětici hráčů z druhé ligy dopsali Jestřábi formou střídavých startů na svou soupisku. Jmenovitě jde o trio Marek Sedlář, David Zachar, Petr Seidler z Poruby, Daniela Koláře z Hodonína a gólmana Dušana Šafránka z Opavy. „Můžeme je využít jen po dohodě s jejich kluby, takže ve dny, které se nebijí s jejich zápasy. Máme tu ještě jedno pondělí a náš kádr není tak široký, už nebyly finanční možnosti na posílení a doplnění. Nedá se nic dělat a museli jsme to udělat tímto způsobem," ozřejmil okolnosti sportovní manažer Jestřábů Jiří Vykoukal. Kolář se Zacharem již debutovali, nastoupili proti Třebíči. „Oba splnili naše očekávání, David je dokonce překonal, vnesl tam ještě víc důrazu a přímočarosti. Dan také, hrál jednoduše, precizně v obraně," těšilo Vykoukala.

elektronická tužka

pro Večerník
Jiří MOŽNÝ

Prostějov? Město morousů

O centru zdejšího okresu se sice často hovoří jako o městě sportu, při pohledu na tribuny hokejového stadionu i při poslechu zasvěcených komentářů se ale spíše hodí jiné přirovnání. Nechci tvrdit, že se jedná o většinu, ale vždy se najde velmi početná skupina, která bude za každé situace negativně naladěná.

S podobným přístupem se potýkají pořadatelé mnoha jiných i nesportovních akcí, kdy si lidé stěžují, že se nic nekoná, ale když se něco pořádá, tak stejně nepřijdou. A navíc mají po ruce dlouhý seznam důvodů, proč se jim to nehodí. Je nezpochybnitelné, že spoustu lidí limituje pracovní povinnost a nemohou chodit tak pravidelně, jak by si přáli, stejně tak ani samotné prostředí hokejového stadionu nevypadá příliš atraktivně, ale vedle objektivních důvodů je tu i řada osobních věcí.

Může to být dáno stresem, spoustou povinností a nespokojeností s vlastním životem, ale od málokoho uslyšíte něco pozitivního a pochvalného. Naopak se tu na velice vysoké úrovni daří sportu s názvem kritizování všeho a za každou cenu.

Ještě před pár roky se tu chodilo pouze na druhou ligu a snilo se o návratu o soutěž výš. To se podařilo předloni, jenže návštěvy stejně zůstaly za očekáváním a příčinou bylo označeno vysoké vstupné a špatné výkony. Cena lístků se tak loni v létě snížila a také výkony a výsledky šly díky zkvalitnění kádru nahoru, přesto zůstává stadion až na drobné výjimky v lepším případě poloprázdný.

Jestřábi bojují o páté místo a pohybují se nejvýše od sezóny 2002/2003, kdy došli až do semifinále proti Kladnu, přesto je to pro mnoho potenciálních diváků málo. Navíc mají přes aktuálně špatnou situaci u mládeže možnost fandit i přímo Prostějovákům a podařilo se doma zdolat Budějovice i Slavii. Přilákal by je postup do extraligy? Těžko říct. Při postupové sezóně tu sice byl fanouškovský boom, ovšem nadšení brzy odezní a v případě některých se spíše zdá, jako by na hokej chodili z donucení než z radosti.

Jestřábi útočí na šestku, „Mates" na titul

Fanoušci mohou přes facebook hlasovat až do páteční půlnoci,

PROSTĚJOV Bod od osmé Kadaně, ale také jen tři od pátého Přerova jsou šest kol před koncem dlouhodobé části hokejisté Prostějova. Díky dvěma výhrám nad Mostem i Třebíčí si upevnili své postavení v nejlepší desítce a postup do vyřazovací fáze by jim neměl uniknout, reálný je ale rovněž přímý průnik do čtvrtfinále. A stejně tak je blízko i triumf Matouše Venkrbce v anketě o Sympaťáka WSM Ligy, necelých pět dní před koncem hlasování ztrácí na vedoucího Romana Prokeše z Českých Budějovic pouze necelých sedmdesát hlasů. Fanoušci Jestřábů tak stále mají velkou šanci dotlačit svého hráče k triumfu.

původní zpravodajství pro Večerník
Jiří MOŽNÝ

Přesně v pátek 5. února ve 23:59 se uzavře hlasování ve vůbec premiérovém ročníku ankety o největšího sympaťáka druhé nejvyšší domácí soutěže dospělých. Zastoupení v ní má každý ze čtrnácti účastníků první ligy a je pouze na fanoušcích, koho prostřednictvím svého facebookového účtu dotlačí k triumfu. Hraje se o pamětní plaketu i hodnotné ceny.

Z řad Jestřábů byl vybrán Matouš Venkrbec, jenž v Prostějově působí od příchodu současného majitele oddílu v létě 2013. Tehdy se po několika letech vrátil zpět k hokeji a brzy se stal jednou z ústředních postav mužstva. Do nedělní půlnoci získal přesně 1097 hlasů a bezpečně hájí druhé místo, zatímco vedoucí Prokeš má na kontě 1162 hlasů.

„Ani se nemusím dívat, pravidelně mě informují manželka i přátelé. Víc než ocenění jednotlivce to ale vnímám jako ukázku síly fanouškovského tábora a těší mě, že se můžeme rovnat i s Českými Budějovicemi. I kdyby tam byl kdokoliv jiný od Jestřábů, tak věřím, že by měl podobný počet hlasů," je přesvědčen Venkrbec. On sám se nyní hlavně soustředí na výsledky týmu a věří, že se šestku podaří uhájit. „Bylo by to super a je to pro nás obrovská motivace, je to ale stále otevřené. Když ovšem zvládneme vzájemné zápasy, tak je to reálné a mohli bychom se vyhnout předkolu," věří.

Hlasovat pro Matouše Venkrbce lze na adrese www.facebook.com/hokejcz/app/1528082540841998/.

Proti Mostu se museli Jestřábi prodírat pevnou hodně nadřeli.

„Lepší než tam stát jako sněh

Luboš Horčička si z většího zápřahu nic

PROSTĚJOV Ve velice dobrém rozpoložení se po vítězném duelu proti Mostu nacházel prostějovský brankář Luboš Horčička *(na snímku)*. Během rozhovoru vyjížděl ve společnosti Pavla Mojžíše a Lukáše Krejčíka únavu na rotopedu a užíval si i tuto námahu. „Toto je taková sranda, na vyplavení únavy, aby měli trenéři radost, že se o sebe staráme," usmíval se před Večerníkem. A k pozitivnímu přístupu měl důvod, zejména jeho přičiněním dokázali Jestřábi zdolat Třebíč i Most, když pokazdé inkasoval jen jednou.

JIŘÍ MOŽNÝ

•• Jak jste viděl středeční zápas?

„Bylo to těžké. Most hraje o nějaké bytí a nebytí. Šli jsme tedy do toho s tím, že budou kousat, což se potvrdilo. První třetinu se nám nic nedařilo, chybělo nám lepší pohyb. Od druhé třetiny už to bylo takové, jaké by mělo být. I když to bylo upracované, tak nám to přineslo zasloužené body."

•• Přesně tak, zdálo se, že hlavně v první třetině vás spoluhráči nechávali na holičkách...

„To zas úplně ne. Nějaké střely tam byly, ale to k tomu patří. Most sem přijel s tím, že nemá co ztratit, že na nás vletí a zkusí, co se jim povede. Dali gól, ale pak už to bylo dobré."

•• Mohlo zavládnout podcenění?

„Nemyslím si. Po prohře s Kadaní jsme si řekli, že je nemůžeme podcenit. Máme ale v nohách těžké zápasy, a než jsme to rozjezdili, tak to třetinu trvalo."

•• Právě duel proti Kadani se ani vám osobně příliš nepovedl. Jaký je recept na oklepání se z toho?

„To se stane, zápas nám prostě nevyšel, dostali jsme na prdel... Prohráli jsme, řekli jsme si, co jsme udělali špatně a tím to pro nás skončilo. Dostali jsme facku a řekli si, že to uděláme s Třebíčí jinak a udělali. Přistoupili jsme k zápasu tak, jak by to mělo vypadat, a vyhráli. Proti Mostu jsme udělali to samé, i když první třetina nebyla optimální. Hlavní je, že jsme vyhráli, teď už nikoho nezajímá, jak to bylo."

•• V obou duelech na vás šla spousta střel, předpokládám, že jste se nenudil...

„Stále lepší než tam stát jako sněhulák. *(smích)* Nevím, kolik jsem měl zásahů, to mě tak nějak nezajímalo. Třeba jich až tolik nebylo, ale musíte se udržovat v tempu."

•• Jak moc vnímáte během zápasu diváky, třeba když vyvolávají vaše jméno?

„Vnímám. Nechci říkat, že mě to moc nezajímá, vím, že se na *zimáku* něco děje, ale soustředím se hlavně na hokej."

•• Pomýšlíte stále ještě na nejvyšší soutěž?

„Nevím... Asi bych tam chtěl ještě, ale je to možná už jen přání. Ani tady to není špatné. Nic mi tady nechybí, chytám pravidelně. Co bude za týden nebo za měsíc, v příští sezóně, to se uvidí."

•• Odchytal jste skutečně téměř všechno, neobáváte se zranění nebo velké únavy?

„Člověk se o sebe musí umět starat. Za ty roky už vím, co je pro mě dobré a co není. Někdy je dobré si odfrknout, na to ale máme trenéry a není žádný problém, když potřebuju, tak si odpočinu. Spíš jde o to, aby hlava fungovala, fyzicky si člověk odpočine rychle."

•• A psychická únava už dorazila?

„Jasně, některé zápasy nebyly optimální. Je to i tím, že člověk je pořád v zápřahu, změnit mohu třeba Kadaň. I tam mohla být nějaká psychická únava z předešlých zápasů."

•• Jak se těšíte na závěr základní části a play off?

„Už jen pár zápasů a je konec základní části, tudíž jde o hodně. Nejlepší by bylo umístit

> *„Proto se celou se... bylo mužstvo v pla... je vlastně pouze...*

V Jihlavě úřadoval „prostějovský" Kolář

HC JIH JES PV 3:1

JIHLAVA, PROSTĚJOV Na ledě rekordman v počtu československých titulů se prostějovským hokejistům historicky nedaří a platilo to i o víkendu. Parta Kamila Přecechtěla se sice na Vysočině dostala do vedení, jenže domácím se ještě během prostřední části podařilo vývoj otočit a těsný náskok už uhájili až do konce. A pokud by vydržel současný pohled na tabulku, vytvořily by právě tyto dva celky jednu ze čtvrtfinálových dvojic.

„Vojáci" disponují nejpevnější defenzivou ze všech čtrnácti účastníků WSM Ligy, byť předešlá dvě soutěžní střetnutí prohráli a při posledním setkání na Hané inkasovali hned šest branek. Tentokrát ovšem Jestřábům povolili jediný úspěch.

Úvodní dvacetiminutovka sice trefu nepřinesla, o zajímavé momenty ovšem nebyla nouze hned od počátku. Hned z prvního útoky se mohli dočkat hosté, když Luňák tvrdě vypálil a Cetkovskému se nepodařilo při dorážce zamířit do brány, na druhé straně kontroval Melenovský, další hráč s bohatými extraligovými zkušenostmi. Po něm Horčičku vážně prověřil Seman, za Prostějov kontroval tečující Novák.

To už se rozjela i velká hra v oslabení. Nejprve si ji šest minut vyzkoušeli Jestřábi, když mimo jiné Protivný dostal dvě minuty za faul a další dvě za protesty, poté se hned tří provinění dopustili i domácí. A za situaci v poslední minutě tvrdě pykali, Skořepův faul loktem doprovázený trestem pro jihlavskou lavičku za nesportovní chování už přinesl změnu skóre.

Ze druhé části uběhlo jen třiadvacet sekund a speciální přesilovková formace zaúřadovala. Na modré čáře doplnil Marka Drtinu Jakub Šlahař a právě tato dvojice si nejprve několikrát předala kotouč, aby pak mladý útočník propálil všechno – 0:1.

Náskok vydržel hostům pouze čtyři minuty a jednu sekundu k tomu, o vyrovnání se postaraly posily z nejvyšší soutěže. Aleš Jergl hostující na Vysočině z Olomouce vyslal od pravého mantinelu přesný pas těsně před brankoviště, kam si za obránce najel Jan Kolář a někdejší reprezentant umně tečoval mimo dosah gólmana – 1:1. Trefil se tak útočník, jenž byl původně součástí dohody týkající se Jiřího Cetkovského, nakonec ho však Pardubice pustily jinam.

No a za necelé dvě a půl minuty už v tu chvíli čtvrtý celek tabulky vedl. Diviš adresoval zpoza brány kotouč Melenovskému, jenž v mezikruží prokázal své zakončovatelské schopnosti – 2:1. Hosté mohli okamžitě kontrovat zásluhou tria Krejčík, Illéš, Šlahař, proti všem pokusům ale stál připravený Honzík. Poté museli Jestřábi přestát další tři oslabení, z toho závěrečného se ale přes hru čtyři na čtyři dokonce stala druhá přesilovka pěti proti třem, opět rozdělená přestávkou. Tentokrát se již soupeř ubránil a těsný náskok uhájil.

Dvě a půl minuty před koncem sáhl jestřábí realizační tým k power play, leč velice brzy se domácím podařilo dopravit kotouč do opuštěné klece. Vše začalo u Koláře, jenž předal puk Semanovi, a Jihlava si díky tomu zajistila posun na třetí pozici, naopak Jestřábi si pohoršili z páté na šestou pozici. **(jim)**

ÚSTY TRENÉRŮ

František ZEMAN
– asistent HC Dukla Jihlava:

„Vstoupili jsme do utkání hodně špatně. Po hlasitější první přestávce si to hráči vzali k srdci a od druhé třetiny nastoupilo jiné mužstvo, které začalo hrát, jak jsme si řekli. Byli jsme najednou všude o krok dříve, silnější na kotouči, vytvořili jsme si šance a body zůstaly doma. Prostějov byl hodně nepříjemným soupeřem, protože hraje důrazný hokej, po celé ploše výborně bruslí, blokuje střely, je nepříjemný v útočném pásmu i kolem svojí brány. Těžko se přes jeho hráče prosazuje, ale vyrovnali jsme se s tím. Dnes nás tři body stály hodně sil, ale zaplať pánbůh za ně."

Kamil PŘECECHTĚL
– LHK Jestřábi Prostějov:

„Myslím si, že jsme kromě druhé třetiny odehráli celkem slušné utkání a byli jsme Jihlavě důstojným soupeřem. V první třetině jsme si vytvořili dvě góly, bohužel jsme je do prázdné brány nepřeměnili, což se samozřejmě projeví s takovým soupeřem, jako je Jihlava. Využili jsme přesilovku pět na tři, ale pak jsme neubránili další tlak Jihlavy, kdy jsme ve druhé třetině hráli deset minut oslabení, a to rozhodlo o celém výsledku zápasu. V závěru jsme zkoušeli power play, která nám nevyšla, a prohráli jsme. Ale myslím si, že jsme zde byli vyrovnaným soupeřem."

PROSTĚJOV JADRAN TOUR

CA JADRAN TOUR
Kostelní 17
796 01 Prostějov
Tel.: 587 207 120
Mobil: 731 117 569
e – mail: info@jadrantour.cz
www.jadrantour.cz

OTEVÍRACÍ DOBA:
Pondělí - Čtvrtek:
09 – 13 hod.
14 – 17 hod.
Pátek:
09 – 13 hod.

Chorvatsko
Itálie
Bulharsko
Černá Hora
Řecko
Slovensko
ČR

autem, autobusem z Prostějova, letecky z Brna

Do 31. 3. 2016 slevy až 25% !!!

Najděte si nás i na facebooku

16012911550

Prostějov & CESTOVNÍ KANCELÁŘE

Kam na dovolenou pojedu já?

Se začátkem nového roku již přemýšlíme, kam letos pojedeme na dovolenou, nebo jak ji vůbec budeme trávit. S usnadněním rozhodování vám může pomoci naše dnešní tematická strana, jenž je věnována cestovním kancelářím a všemu kolem nich. Dozvíte se třeba, které země letos náležejí k bezpečnějším destinacím a které státy patří mezi nevyhledávanější. Naše redaktorka vám z vlastních zkušeností poradí, která místa stojí za to navštívit a kterým je lepší se vyhnout. Své akční nabídky vám také představí naše partnerské cestovní kanceláře a agentury. **Texty připravila: Aneta Křížová**

Sledujete nabídky cestovních kanceláří?

Většina oslovených Prostějovanů začíná již začátkem roku sledovat nabídky cestovních kanceláří na letní dovolenou.

vzorek: 320 respondentů starších 18 let plánujících letní dovolenou
realizace: studenti Školy

cestovník anety křížové

Já mám tento rok ve výběru dovolené jasno. S těmi, kteří ještě nejsou rozhodnutí, bych se ráda podělila o své zážitky z míst, kde jsem byla. Někdo se mnou bude souhlasit, jiný třeba ne, každopádně na následujících řádcích se dočtete, kde se mi líbilo a kam bych už naopak jet nemusela...

V minulých životech jsem patrně žila někde na území arabských států. Mám ráda jejich kulturu, některé tradice, ale i hudbu, tanec, jídlo a zkrátka mě tam něco stále táhne. Navštívila jsem tak několikrát Turecko i Tunis a další místa mé, doufám, ještě čekají. V Turecku to byla krásná Alanya. Známá a vyhlášená Kleopatřina pláž vás ozáří svým zlatavým pískem. Přímo před sebou máte k vidění čisté moře s pěknými vlnami a za zády horský masiv, pohoří Taurus. Jedinou vadou na kráse je snad velké množství turistů. Nejen na pláži, ale všude, kam se rozhlédnete, je lidí jako smetí. A pokud je člověk běžně pracovně dost vytížen, má spíše potřebu si od druhých odpočinout. Turecko ale nenechá asi nikoho chladným. Jednoho zláká výtečná kuchyně, druhý se promění v shopaholika, protože místní obchody a trhy nabízí opravdu vše. Zdá se, že v neomezeném množství, ale na své si přijdou také milovníci diskoték, přírody i historie. Je zde příležitost k uskutečnění řady výletů po historických místech, navštívit můžete i delfinárium či si udělat výlet lodí. A jelikož počasí zatím poručit neumíme, i ve slunném Turecku se stane, že zaprší nebo je zataženo. Této skutečnosti jsme tedy využili pro pěší návštěvu pevnosti a hradu v jiné části Alanye. Z centra je to sice téměř celodenní výlet, ale stojí za to. Zmíněná dominanta se tyčí až do výšky dvou set padesáti metrů a hradby se rozpínají do vzdálenosti až více než šesti kilometrů. Hlavním úkolem této pevnosti samozřejmě kdysi bylo chránit místní obyvatele a váže se k ní hned několik legend. Na tuto turistickou atrakci lze dojít jak pěšky, stejně tak můžete využít autobusů i místních taxi služeb. Pokud půjdete pěšky za slunečného počasí, rozhodně si s sebou vezměte hodně vody. Cesta vede po vyprahlé silnici.

Obdobně jako v Turecku to podle mého názoru bylo i v Tunisu. Odtud jsem si ale přivezla ponaučení, že na dovolené u moře nejím nic, co není tepelně zpracováno. Po návratu jsem strávila dva týdny na infekčním oddělení, a to i přesto, že jsem vždy a na všechno opatrná, jídlo z toho nevyjímaje. Poprvé jsem byla z Tunisu nadšená, po druhé to již taková hitparáda nebyla. Stačí jet do méně vyhlášené turistické destinace a najednou se ocitnete ve špině a neurvalosti místních obyvatel. Po prožití strachu v místní bance, kde při horlivé arabské hádce domorodců, do níž jsme byli omylem zapojeni i my, byli účastníky nebezpečných manévrů ochranky se samopaly, dále díky špatné hygienické úrovni a konec konců následnému pobytu v nemocnici, již Tunis nikdy více asi nenavštívím. Ačkoliv moře bylo krásné, jídlo chutné, byli jsme svědky i pravé arabské svatby a mnoha dalších zážitků, kdy mě mimo jiné místní obyvatelé chtěli vyměnit za velblouda, si už Tunis nechám raději ujít.

Kde se mi však velice líbilo, byly Benátky, Milán a konec konců, když se sejde dobrá parta lidí a moře je zrovna čisté, mohu doporučit i Bibione. Mám ráda i teplé a historicky bohaté Chorvatsko. To je podle mě země, která nikdy nezklame, tedy až na počasí, ale jeho proměnlivost nás může zasáhnout všude. Déšť jsem zažila v Turecku i Tunisu.

Loni jsem však byla poprvé v Řecku. Této zemi jsem dlouho odolávala, nějak mě zkrátka netáhla. Byla jsem však velmi mile překvapena, ta místa se mi jeví jako to, co jsem hledala. Nádherná, čistota, klid a mír, ochota, žádný stres a vysoká úroveň, to jsou slova, která mám s ostrovem Thassos spjatá. Z místních atraktivit mohu doporučit jezírko se slanou vodou ve skalách zvané Diovo oko, celosvětově patří k deseti nejkrásnějším přírodním místům ke koupání. V Řecku mě fascinovala pomalost, kromě personálu v hotelech jí „trpí" všudypřítomní lidé. Lidé nikam nespěchají, nic neřešení, z ničeho si nic nedělají a prostě máte pocit, že tam život plyne pomaleji. A to mně, jako člověku, který žije v neustálém presu a stresu, ačkoliv se tomu bráním, přišlo naprosto úžasné. Za sebe tedy mohu doporučit ostrov Thassos.

A co vy? Máte pro naše čtenáře nějaké doporučení? Pokud ano, pište na e-mail vecernik@pv.cz a my vaše příspěvky i doporučení na dovolenou nebo výlety rádi zveřejníme v příloze s názvem BÁJEČNÉ LÉTO. Tak neváhejte a pište, bude na vás čekat i odměna.

MILOSRDNÍ JAKO OTEC

V mimořádném roce MILOSRDENSTVÍ přijměte od nás pozvání k projití SVATÝCH BRAN v ŘÍMĚ.

MIKLAS TOUR

Už více než 20 let připravujeme poutě a poznávací zájezdy, a věříme, že si u nás vyberete. Zkuste zajít na náš web:
www.miklastour.cz
Děkujeme!
Mgr. Jindřich Miklas
Pešinova 21
796 01 Prostějov
Tel.: 582 338 411
Mob. 733 420 420

16012911549

Už víte, kam na letní dovolenou? My ano!

V tomto období je nejvyšší čas na objednání dovolené přes tzv. first minute neboli zájezdy se slevou za včasný nákup. Některé ale s výběrem dovolené čekají kvůli tomu, že ještě nevědí, jak to bude s přídělem volna v zaměstnání, další čekají na last minute - zájezdy na poslední chvíli a někdo raději posečká kvůli bezpečnostní situaci ve světě. Prostě, každý je strůjcem štěstí svého...

Poslední rok to s bezpečnostní situací ve světě není zrovna dobré. Po střelbě v Tunisu, masakru v Paříži, útoku v Egyptě, téměř všudypřítomných uprchlících či nedávném sebevraždném útoku v Istanbulu si patrně již většina lidí pečlivě rozmyslí, kam se vydat a kde je vůbec bezpečno. Jsou to poměrně velké rány pro země, které živí cestovní ruch. V těchto destinacích se tak dá očekávat značný úbytek turistů, avšak i to může mít své výhody. Kromě klidu, který tam díky úbytku turistů panuje, se už loňské léto ve výše zmíněných destinacích snažili zvednout úroveň služeb. Turistické destinace si totiž moc dobře uvědomují, jak moc je tyto události ovlivňují a zároveň vědí, že turisté jsou to, co je živí. Ve svém zájmu tak snižují cenové nabídky hotelů, zájezdů a fakultativních výletů, úroveň služeb se příjemně zvyšuje. Personál hosty obskakuje a vůbec dělá, co jim na očích vidí, aby byli spokojení, přijeli znovu či neváhali s doporučením známým. Navíc tyto země přijímají stále větší bezpečnostní opatření.

Patrně nejen my, Češi, budeme asi dávat přednost bezpečnějším destinacím. **Zatímco do nedávna byly oblíbené země Turecko, Tunis a Egypt, tento rok se jako oblíbenější a hlavně bezpečnější jeví Chorvatsko, Bulharsko, Itálie a některé části Řecka, ale také Španělsko a Spojené arabské emiráty.** Všechny zmíněné země jsou moderní destinace s kvalitními službami a krásnou přírodou, mořem i výborným jídlem. U Chorvatska a některých míst v Itálii je záruka toho, že se i tam domluvíte hezky česky. V Bulharsku na turisty zase čekají zrekonstruované a moderní hotely, srovnatelné ceny obchodů a restaurací jako u nás. A konec konců i tam jsou zvyklí na Čechy, takže se nemusíte bát jazykové bariéry. U emirátů se lze spolehnout na prvotřídní luxus od samotných hotelů přes obchody a až po jídlo. Kdo má rád ještě větší exotiku, může zavítat do Kolumbie, Jordánska, Albánie či na Srí Lanku. Tyto země se letos umístily v hodnocení top destinací, které sestavilo vydavatelství turistických průvodců Rough Guides.

Ale záruku bezpečnosti nám již asi nikde nikdo nedá, i když v naší krásné republice máme bezpečno a navíc spoustu míst, která stojí za to navštívit a vidět. Co takhle vyjet do malebných Beskyd, krásných Jeseníků, na úžasnou Šumavu, líbivých míst jižních Čech či třeba do Krkonoš. I naše lázeňská střediska zaručují potěchu pro oko i duši a navíc vás léčebné prameny jistě ozdraví. Stejně tak příjemně je u nás i u mnohých přehrad, jezer, ale i v lesích a hájích. Tuzemsko je nádherné a vedle klidu i bezpečí má rozhodně co nabídnout. Stačí si jen vybrat.

CESTOVNÍ KANCELÁŘ VLHA
AKTIVNÍ ZÁJEZDY PO CELÉ EVROPĚ
CK VLHA se specializuje především na cyklistické a turistické zájezdy. Již nyní můžete vybírat ten správný zájezd pro letošní sezónu. V naší nabídce jsou osvědčené akce, které vždy potěší... (Elba na kole i s cvičením jógy, turistika v Dolomitech, Černá Hora na kole, Solná komora, Dunajská stezka, Vídeň na kole a další). Rádi se s Vámi vydáme i do nových destinací a věříme, že Vás právě tyto zaujmou (Julské Alpy na kole, Neziderské jezero na kole).

Vídeň na kole

Solná komora na kole

Elba nejen s cvičením jógy

Dunajská stezka

Černá Hora na kole

Julské Alpy

Více informací a aktuální zájezdy najdete na:
WWW.CKVLHA.CZ
+ 420 732 139 299
+ 420736 136 225

AMIMA CESTOVNÍ KANCELÁŘ
PRODEJ ZIMA
- lyžařské pobyty
- exotika
PRODEJ LÉTO
VČASNÉ SLEVY
GARANCE CEN U VYBRANÝCH CK
▪ pobytové zájezdy
▪ poznávací zájezdy
▪ lázně a wellness
▪ chaty, chalupy
- tuzemsko + zahraničí
VELKÝ VÝBĚR KATALOGŮ
PRODEJ POJIŠTĚNÍ ALLIANZ
PRODEJ JÍZDENEK
REGIOJET
LEO EXPRESS
Přijímáme poukázky (do určité výše):
- SODEXO - Flexipass,
- Bonuspass
- BENEFIT PLUS
Amima
Trávnická ul. 2 (st. poliklinika)
tel./fax.: 582 330 655
mobil: 776 330 654
e-mail:mimako1@seznam.cz
www.amima.cz
15012910838

VĚRNOST SE VYPLÁCÍ!

Speciální nabídka na celoroční předplatné PROSTĚJOVSKÉHO Večerníku stále trvá:

ZAPLATÍTE 884 KORUN
ZA 52 VYDÁNÍ OD DATUMU STARTU
ZÍSKÁTE VÝHODY AŽ ZA 2000 Kč a MŮŽETE VYHRÁT NAPŘÍKLAD BAREVNÝ TELEVIZOR ZAČKY SHARP nebo TANDEMOVÝ SESKOK i spoustu dalších cen

LOSUJEME UŽ V BŘEZNU

MÁTE PŘEDPLATNÉ NA ROK 2016?
V REDAKCI VÁS ČEKÁ
NŮŠE PLNÁ BONUSŮ a DÁRKŮ

Od pondělí 1. února můžete přímo v redakci Večerníku získat kterýkoliv z uvedených benefitů
+ DÁREK NAVÍC!
TENTO TÝDEN reflexní pásky a reflexní smajlíci od CYKLO PRAMOS

UŠETŘÍTE PENÍZE I ČAS...
10 důvodů, proč si objednat předplatné!

* každé pondělí noviny za zvýhodněnou cenu oproti prodeji na stánku v roce 2016! Úspora až 104 Kč
* doručení do vaší schránky ZDARMA nejpozději do 7:30 hodin! Garance od České pošty a.s.
* součástí každého vydání je magazín TV POHODA
* VOLNÁ VSTUPENKA ZDARMA na vybraný sportovní zápas v Prostějově!
* řádkovou inzerci v hodnotě 300 Kč nebo sloupcovou prezentaci v hodnotě 400 Kč zcela ZDARMA!
* možnost zapojit se do soutěže o SLEVOVÝ KUPÓN do zlatnictví ve výši 400 KORUN
* prezentace na www.vecernikpv.cz (návštěvnost cca 13 000 týdně) V HODNOTĚ 1 000 Kč
* to nejzajímavější aktuální zpravodajství z celého Prostějovska od Nezamyslic po Dzbel
* PRAVIDELNÁ DÁVKA ČTENÍ NAVÍC! Ročně vydáváme minimálně 15 vkládaných speciálů ZDARMA
* malé vánoční překvapení v podobě dárku...

MÍT PRAVIDELNĚ DOMA VEČERNÍK
- TEN PRAVÝ START KAŽDÉHO TÝDNE!

VOLEJTE 582 333 433, pište predplatne@vecernikpv.cz

ŠIBŘINKY v Pivíně jen pro dospělé, aneb když tančí Shrek, Nšo-či, Obelix a doktor Smrt!

Exkluzivní zpravodajství pro Večerník Michal KADLEC

Operace nebohého pacienta přímo na tanečním parketu, to je možné jenom v Pivíně! *Foto: Michal Kadlec*

PIVÍN Mimořádně vydařenou masopustní maškarní zábavu uspořádal uplynulou sobotu v nedávno zrekonstruovaném kulturáku místní fotbalový klub TJ Sokol Pivín. Místní občané prožili nádherný večer, dobrá polovina návštěvníků plesu přišla v originálních maskách. Pro tu nejlepší měli pořadatelé připravený obrovský dort.

Pivínští jsou široko daleko známí tím, že se prostě umí bavit a dokáží si udělat srandu i sami ze sebe. „A sranda patří i na dnešní masopustní setkání. Je určeno jen dospělým, dětské šibřinky jsme tu už měli nedávno v naší škole," svěřil se Večerníku na přivítanou hlavní pořadatel a dlouholetý pivínský fotbalista Viktor Švéda. „Možná je tu o něco méně lidí, než jsme původně předpokládali, ale bavíme se dobře. Večer nebude chybět slavnostní nástup všech masek, pochopitelně vyhodnotíme tu nejzdařilejší a ta obdrží velký dort," podotkl Viktor Švéda.

Součástí pivínských šibřinek pro dospělé samozřejmě musela být bohatá tombola, jak je tu ostatně zvykem. A jakmile zahrála muzika, na parketu se párovali Shrek, indiánská Nšo-či, Obelix s copánky a doktor Smrt, který společně s kolegou, zřejmě primářem Sovou, přímo na parketu operovali nebohého pacienta. Podle názoru Večerníku by o nejlepší masku mohla soutěžit také dáma převlečená za vánoční stromeček. Nejeden pán se jí snažil z „větviček" něco uloupnout...

Při sobotní masopustní zábavě se skvěle bavil také pivínský starosta Jan Vrána. „Letos už máme za sebou obecní ples i dětské šibřinky. Těch různých zábav tady pořádáme skutečně hodně, jednu následuje hned druhá. Teď tu máme šibřinky pro dospělé, příští týden nás zase čekají tradiční pivínské ostatky. Lidi si u nás od zábavy ani nestačí odpočinout," zkonstatoval usměvavý starosta Pivína. Večerník ho ale v sobotu večer nachytal při tom, že ani při zábavě nepřestává myslet na obecní starosti. „Všechny tyto zábavy a plesy probíhají v našem kulturáku, který se nám vloni podařilo zrekonstruovat. Pořád nás ale trápí vlhkost, která se do budovy dostává ze země. To víte, nějaké ty mouchy vychytáváme za pochodu," usmál se Jan Vrána.

Sportovní plesy v Čechovicích s předstihem vyprodány

PROSTĚJOV Poslední lednovou sobotu hostila čechovická sokolovna první z už tradičních tří sportovních plesů pořádaných místním oddílem kopané. A ještě před začátkem toho prvního bylo jasné, že i letošní rok se po organizační stránce vydařil náramně. I další dva koncem února a začátkem března jsou totiž vyprodané!

TOMÁŠ KALÁB

„Vděčíme za to skupině stálých příznivců, kteří naše plesy navštěvují, i některým vychytávkám, jako je třeba prodej bufetu," naznačil recept na úspěch daný tradicí člen výboru Jaroslav Šťastný. Zaplněná kapacita sálu s dvěma stovkami hostů ostatně hovořila za vše. Jak je právě fotbalistům dostatečně známo, vítězná sestava je neměnná, proto i letos si mohli hosté plesu pochutnat na zvěřinových specialitách z nedaleké restaurace Na Kovárně nebo vidět a slyšet hudební skupinu Tyrkys Mojmíra Přikryla, která letos hrála k tanci a poslechu už na plese prvním. „Na ten druhý jsme oslovili hudebníky, kteří u nás ještě nehráli, na poslední máme opět osvědčenou skupinu," sliboval hudební zážitky Šťastný.

Kdo si potřeboval osvěžit taneční kroky některých tanců, měl možnost je okoukat od Karla s Klárkou, kteří svůj náročný den zakončili předtančením právě na tomto plese. Kromě standardních tanců po krátké pauze vystoupili i s atraktivní ukázkou latinskoamerických tanců. A kdo netrpělivě čekal na vyhlášení tomboly, mohl se těšit na hlavní cenu, kterou byl tradičně zájezd s Čedokem, a další zajímavé ceny.

Správné provedení standardních tanců bedlivě sledovala celá sokolovna. *Foto: Tomáš Kaláb*

NOVĚ OTEVŘENÁ RESTAURACE

OLOMOUCKÁ 112,
PROSTĚJOV
(BÝVALÝ PENZION JELÍNEK)

TABOO
RESTAURANT & COCKTAIL BAR

K DISPOZICI
* ŠIPKY
A JUKEBOX

PŘIJĎTE OCHUTNAT
* NAŠE CELODENNÍ MENU
* POCHUTINY K PIVU A VÍNU,
KTERÉ PŘIPRAVUJEME Z KVALITNÍCH SUROVIN
* VÝBORNOU KÁVU VYSOKÉ KVALITY PIAZA D´ORO
* VELKÝ VÝBĚR KVALITNÍCH ČAJŮ

OTEVÍRACÍ DOBA
Pondělí až Čtvrtek 11⁰⁰ - 22⁰⁰ HOD
Pátek až Sobota 11⁰⁰-24⁰⁰ HOD
Neděle 11⁰⁰-21⁰⁰ HOD

MOŽNOST POŘÁDÁNÍ VEČÍRKŮ S HUDEBNÍ PRODUKCÍ
(NAROZENINY, SVATBY, RAUTY, KŘTINY ATD.)

TĚŠÍ SE NA VÁS TABOO TÝM
PŘÍŠTÍ TÝDEN S NÁMI MŮŽETE SOUTĚŽIT
TEL.: 725 588 955, 601 371 228

Anketa aneb ptali jsme se v ulicích

ptala se Aneta Křížová

CHYSTÁTE SE NA PLES?

HANA HAVLOVÁ
PROSTĚJOV

„Určitě se na plesy chystám. Letos jsem už byla na třech a těším se na další. Chodíme na plesy v Prostějově i různě v okolí. Vždy tam jdu moc ráda a pravidelně již řadu dlouhých let. Člověk se tam příjemně pobaví, zatančí si, vždy tam potkáme nějaké známé, které jsme třeba dlouho neviděli." *(úsměv)*

FILIP KŘÍŽ
PROSTĚJOV

„Na plesy chodím pravidelně každý rok, a to jak na ty školské, tak i na všechny ostatní. Jak to bude ale letos, ještě nevím. Pracuji mimo Prostějov a přijíždím jen občas na víkendy, uvidíme, zda bude čas a možnost se nějakého zúčastnit. Na plesy ale chodím moc rád, tak snad to vyjde a nějakého se zúčastním."

Olšanský ples v domáckém duchu

Nabitá tombola a zajímavý kvíz

Útulný sálek olšanské sokolovny v sobotu hostil obecní ples. *Foto: Zdeněk Vysloužil*

OLŠANY Obecní ples v Olšanech u Prostějova byl určen především tamějším občanům. V sále místní sokolovny byste marně hledali významné hosty nebo jiné veličiny kulturního či politického života. „Ples děláme hlavně pro zdejší, nikoho nezveme. Je obzvláště pro lidi z Olšan, Hablova a okolí," informoval Večerník Milan Elfmark, starosta Olšan u Prostějova.

Slavnostní zahájení plesu obstaralo vystoupení prostějovských mažoretek pod vedením Moniky Pechové. K chuti jistě přišly zvěřinový guláš i topinky s masovou kančí směsí. „Dříve jsme ples organizovali společně s hasiči, letos se jedná výhradně o záležitost obce a spolupracujeme s místním mysliveckým spolkem a sokoly," dodal Milan Elfmark.

Všechny přítomné jistě zaujalo i vystoupení dětí olšanského oddílu teamgymu a hodně vzruchu přinesla i soutěž „Odvážných Olšaňáků". Celý večer pak mohly jednotlivé stoly soutěžit i v „Olšanském kvízu". Otázky se týkaly výhradně vlastní obce, namátkou vybíráme například: Kolikrát byl za posledních pět let vykraden obchod? Kdo je největším vlastníkem pozemků v katastru Olšan? Která hospoda v Olšanech má nejdelší otevírací dobu?

Trochu zklamání přinesla jen menší návštěva. „Je tu okolo sto sedmdesáti lidí, což je na takovou obec málo. Minimálně dvě stovky, by tu být měly," litoval Elfmark a vzápětí dodal: „Máme spoustu cen v tombole, takže doufám, že se dostane na každého. Prodalo se přes dvanáct set lístků!" **(zv)**

TREFA DO ČERNÉHO

Šerban opustil Býky a přešel do profiringu

JIŘÍ MOŽNÝ

EXKLUZIVNĚ

PROSTĚJOV S citelnou ztrátou se musejí vypořádat prostějovští boxeři, dres BC DTJ Prostějov totiž opustila dlouholetá opora tohoto týmu Miroslav Šerban. Čtyřiadvacetiletý několikanásobný mistr republiky, jehož snem byla účast na olympiádě v brazilském Riu, se totiž rozhodl opustit amatérský ring a zamířil do světa profesionálů. Již bez něj tak svěřenci Petra Novotného zamíří do Znojma, kde v neděli odpoledne svedou bitvu o další extraligové body, které by znamenaly další přiblížení k vysněnému titulu.

VÍCE K TÉTO I DALŠÍM BOXERSKÝM NOVINKÁM NAJDETE NA STRANĚ 39

Vykoukal s Bieglem stříbrní

MOSKVA, PROSTĚJOV První ročník Světové ligy legend skončil velkým úspěchem českých hokejistů, když někdejší mistři světa i olympijští vítězové dokráčeli až do finále proti Rusku, pořadateli závěrečného turnaje.

A podíleli se na tom i dva hráči s vazbami na Prostějov – někdejší špičkový bek a nynější sportovní manažer Jestřábů Jiří Vykoukal a před necelými deseti lety zdejší gólman Radovan Biegl. „Spokojený jsem a myslím si, že spokojeni jsou všichni. Celá akce se podařila a navíc jsme si zahráli finále s legendami Ruska a Sovětského svazu, takže to pro nás byl velký zážitek," rozplýval se Vykoukal. České legendy nejprve v pátečním duelu hraném na třikrát patnáct minut přestřílely Švédy, když se pod výhru 8:2 podepsal i jednou asistující Vykoukal, zatímco Biegl čelil všem pokusům soupeře, o den později už vládli pamětníci sovětské mašiny, když zvítězili v poměru osm ku pěti.

Rozhovor s Jiřím Vykoukalem o celé této akci přineseme v příštím vydání. **(jim)**

Extraligovou nadstavbu zahájí volejbalistky v sobotu s Přerovem

PROSTĚJOV Až do večera předposledního lednového dne žily volejbalistky VK AGEL Prostějov v nejistotě, koho přivítají na svém hřišti v úvodním střetnutí nadstavbové části UNIQA extraligy žen ČR 2015/2016. Poslední duely základní fáze nakonec rozhodly, že to bude Volejbal Přerov Precheza, který v hale Sportcentra DDM nastoupí v sobotu 6. února od 17:00 hodin.

Dlouho to vypadalo na Olymp Praha, jenže ten v osmnáctém dějství soutěže podlehl Olomouci 0:3 a dal šanci posunout se na čtvrté místo právě Přerovu. Ten příležitost nečekaně chytnul za pačesy, když suverénně 3:0 vyplenil palubovku v té době druhé Ostravy! Zároveň si tím vybojoval právo odstartovat nadstavbu na půdě úřadujících mistryň republiky.

>>>dokončení na straně 36

Čeká nás velký fotbalový návrat?

Z OPAVY PŘIJDE RYCHLÍK MACHÁLEK!

PROSTĚJOV V uplynulém týdnu se kromě nečekaného úbytku v kádru 1.SK Prostějov (*informujeme na jiném místě vydání*) začal zřetelněji rýsovat i jeden přírůstek. Do nedávno mateřského klubu by se totiž mohl na jarní sezónu vrátit excelentní střelec z první sezóny „eskáčka" v MSFL a momentálně kmenový hráč SFC Opava Tomáš Machálek! Jak Večerníku exkluzivně potvrdil generální sportovní manažer František Jura, oba kluby spolu o této otázce jednají.

„Tomáš by v ideálním případě mohl být v kádru už na soustředění v Ústí nad Orlicí, záleží na opavské straně. Každopádně by to pro nás byla na jaře významná posila," prozradil horkou aktualitu trenér Jura, který ocenil Machálkovu připravenost se do „svého" klubu vrátit, pokud by se nevešel do kádru druholigového týmu.

Tomáš Machálek začal ve Slezsku na podzim 2014 v dobrém světle a koncem této sezóny nastupoval v základní sestavě. Pak jej ale uprostřed zimní přípravy začátkem února 2015 postihlo zranění, které ho diskvalifikovalo z účasti v prvních jarních kolech minulého ročníku, a do základu se od té doby už nevešel. „O kontaktech vedení obou klubů vím, momentálně je nejhorší nejistota. Doufám, že se situace co nejdřív vyjasní," doufá samotný Machálek s tím, že by samozřejmě raději pravidelně hrál, než vysedával na lavičce.

Setkají se tedy na jaře v kádru dva hráči stejného příjmení? **(tok)**

Nikas definitivně přišel o vítězství ve Velké pardubické

Komise ovšem vyloučila záměrné podání dopingu

PROSTĚJOV Může se to zdát nespravedlivé, ale je to tak. Pořádková komise Jockey Clubu ČR dle očekávání diskvalifikovala vítěze Velké pardubické 2015 Nikase stejně jako jeho stájového kolegu Čariraye, který zvítězil v Křišťálovém poháru, druhém nejvýznamnějším tuzemském dostihu přes proutěné překážky. Vítězná stáj Stanislava Popelky tak bude muset vrátit pořádajícímu Dostihovému spolku čestné ceny a majitel Nikase Petr Kupka dvoumilionovou dotaci.

Nikase a Čariraye trénuje uznávaný Stanislav Popelka ve stájích Na srdéčku u Hvozdu. Tomu se dostalo velké podpory, petici za zachování Nikase coby vítěze Velké Pardubické podepsalo přes pět a půl tisíce lidí. **Pořádková komise navíc konstatovala, že ani u Nikase, ani Čariraye nemohlo nalezené množství zakázaných látek ovlivnit jejich výkon během závodů. Rovněž vyloučila, že by doping byl podán koním záměrně.** „Došli jsme k závěru, že nedošlo k úmyslnému podání zakázaných látek za účelem ovlivnění výkonu koně," uvádí zpráva pořádkové komise. Stanislav Popelka totiž doložil, že do těla jeho koní se zakázané látky dostaly nejspíš z krmiva, na kterém nebylo uvedeno, že dané látky obsahuje. Zjistil to z rozboru potravy. Podle odborného posudku byly zakázané látky nalezeny v krmivu od společnosti Troubecká hospodářská a.s. Ta však pochybení odmítá. S tím se ale Stanislav Popelka nechce smířit. „Rozhodl jsem se, že podniknu právní kroky, které by mně a celému realizačnímu týmu zajistily alespoň částečnou satisfakci a v budoucnu jsme se tak podobných situací vyvarovali. Pochybení výrobce krmiva mě připravilo o dvě významná vítězství a dobré jméno dostihového trenéra, což mě mrzí nejvíce," vyjádřil se Popelka. **(mls, zv)**

Nikase oficiálně připravila o fenomenální vítězství ve Velké pardubické neuvěřitelná shoda okolností. Nicméně hlavu může držet i nadále zpříma, pro mnohé totiž zůstává na vrcholu i navzdory rozhodnutí Pořádkové komise Jockey Clubu. *Foto: Martin Zaoral*

rubriky Večerníku

MAJSTRŠTYK:

Tenistka mistrovského TK Agrofert Karolína Plíšková konečně přesáhla na grandslamu svůj stín, když si v rámci Australian Open zahrála semifinále. Tentokrát ještě „pouze" ve čtyřhře...

DEBAKL:

Myšlenka angažovat Lukáše Bodečka se v případě fotbalistů „eskáčka" neukázala být tou správnou. Potenciálně velká posila se na Hané nestihla ani ohřát a už je na odchodu pryč.

ČÍSLO:

10

S účastí Jestřábů ve vyřazovací části WSM Ligy to vypadá stále reálněji, když šest kol před koncem dlouhodobé fáze disponují náskokem rovných deseti bodů na jedenáctou Třebíč.

VÝROK:

„V POSLEDNÍ ČTVRTINĚ JSME ÚPLNĚ ZKOLABOVALI..."

Lodivod Ariete Zbyněk Choleva po vyřazení ve čtvrtfinále Českého poháru na půdě Kolína

KOMETA:

JIŘÍ VYKOUKAL

Na lavičce Jestřábů mohl v uplynulém týdnu slavit dvě vítězství, s bruslemi na nohách se někdejší špičkový bek podílel na postupu českých veteránů až do finále premiérového ročníku Ligy legend proti Rusku.

SONDA MARKA SONNEVENDA

ŘEŠENÍ PŘIJDE

Minulý týden se kolega Jirka Možný na tomto místě právem pozastavoval nad dlouhodobě až přílišnou dominancí prostějovských volejbalistek v českých soutěžích, která z nich dělá de facto předem rozhodnutou záležitost. Mám pro něho dobrou zprávu: řešení se patrně dostaví, i když jiné, než si přál...

Vzývaná možnost celkového zkvalitnění UNIQA extraligy či výrazného zesílení aspoň jednoho soupeře tak, aby Agelkám pořádně konkuroval, totiž za současné ekonomické situace bohužel není moc reálná. Ani zmíněná účast ve Středoevropské lize se určitě neuskuteční, neboť při vší úctě k ní svou úrovní o mnoho nepřevyšovala tu extraligovou a větší finanční náklady na působení v MEVZE se tak z hlediska věkáčka rozhodně nevyplatily.

Pokud však vedení hanáckého klubu přistoupí k zamýšlenému opuštění evropské Champions League a bude hrát „jen" CEV Cup, přinese to nižší rozpočet, o něco slabší hráčský kádr a tím pádem i vyrovnanější souboje v domácích soutěžích. Tudíž záležitost bude asi vyřešena, byť z opačné strany, než by bylo záhodno.

PRVNÍ NEÚSPĚCH

Rovněž v téhle rubrice jsem před nedávnem opěvoval prostějovské basketbalisty za to, jak za poslední roky od oddílového téměř krachu dosahují jednoho úspěchu za druhým a v dost skromných podmínkách pravidelně překračují vlastní výsledkový stín.

Po špatném začátku letošní sezóny se znovu dostali na vítěznou vlnu a premiérový větší výbuch tak paradoxně přišel v období, kdy se jim jinak skvěle dařilo. Ano, samozřejmě mám na mysli nečekané vyřazení ve čtvrtfinále Českého poháru od Kolína, čímž Orli neobhájí svůj loňský triumf! Jakkoliv je takové klopýtnutí za dané situace nepříjemné, osobně jsem k němu naprosto shovívavý. Pod vedením stávajícího realizačního týmu v čele s hlavním trenérem Zbyňkem Cholevou totiž jde o skutečně první neúspěch v dosavadní dlouhé řadě příznivých počinů.

Jen doufám v to - a všichni příznivci ARIETE určitě se mnou – že kolínský výpadek neodstartuje případný ústup košíkářů Prostějova z medailových pozic v rámci ČR, které v minulých letech tak pracně dobývali i obhajovali. Jedno zaváhání je dovoleno, trvalý pokles nikoliv!

MUSÍ SAMA CHTÍT

Velký humbuk spustila prostějovská tenistka Petra Kvitová rozhodnutím ukončit dlouholetou spolupráci s koučem Davidem Kotyzou. V podstatě nikdo přitom nenapadal správnost tohoto kroku, neboť sedm společných roků je opravdu hodně a vzájemná spolupráce se za tu dobu asi už skutečně vyčerpala. Mnohem víc se probírá, koho členka TK AGROFERT angažuje na Kotyzovo místo. A diskutuje se hlavně ve smyslu, jestli dá přednost méně náročnému trenérovi, který ji nebude tolik honit, nebo se odváží přivést tvrdšího odborníka, jehož metody by ji mohly posunout od turbulentní současnosti někam dál. Osobně mi takové dilema či obecný způsob uvažování vrcholového sportovce připadá scestný, neboť každý(á) opravdu špičkový plejer(ka) by jaksi automaticky měl(a) chtít být nejlepší, co to jde. Tohle je však ideální vidění světa, kde je také prostor na nedokonalost. Protože i top hvězdy sportu jsou jen lidé se svými city, názory a dokonce chybami.

Každopádně je jisté jedno: aby Petra mohla pokračovat tak dobře jako dosud, případně ještě lépe, musí hlavně chtít sama. Naplno.

JAK DOPADL FOTBALOVÝ PODZIM? aneb okénko do I.B třídy O KFS

Dvoustranu připravil - texty a foto: Jiří Možný; Zdroj: www.is.fotbal.cz a www.vysledky.lidovky.cz

Přibližně tři a půl měsíce od začátku srpna až do poloviny listopadu loňského roku patřily ve sportovní oblasti fotbalové scéně. Příznivé klimatické podmínky umožnily během víkendů a vložených středodehrát prakticky všechna naplánovaná střetnutí bez komplikací, nastalo jen několik kontumací či odkladů na konec zimní přestávky. Všichni zainteresovaní v tomto kolektivním sportu tak nyní mohou prožívat přestávku, než se okresní, krajské i ještě vyšší soutěže opět rozjedou, byť už postupně nastává období tréninků. Tento čas tak mohou věnovat nejen zaslouženému odpočinku a přípravám na zbytek ročníku, nýbrž také čtení PROSTĚJOVSKÉHO Večerníku. Nastala totiž ta pravá chvíle na podrobnější rozbor a připomenutí toho, co se v závěru léta a během podzimu na trávnících od třetí ligy dospělých a až po nejnižší okresní fotbalové soutěže událo.

Po úvodním ohlédnutí za vystoupeními mužů, žen i mládeže jsme již stihli zmapovat cestu 1.SK Prostějov Moravskoslezskou fotbalovou ligou a poté jsme přesunuli svou pozornost na soutěže Olomouckého kraje. V nich jsme ještě na konci loňského roku jako první zabrousili do krajského přeboru. Letos jsme hned ve dvou dílech nahlédli pod pokličku obou skupin I.A třídy Olomouckého KFS, kde má Prostějovsko hned šest vyslanců a minule přišla řada na „A" skupinu I.B třídy. Dnes přichází řada na regionální kvarteto v severnější „B" skupině, v níž reprezentují Prostějovsko hráči Jesence, Otinovsi, Protivanova a Hvozdu a také v tomto případě servírujeme obvyklé menu v podobě výsledků, tabulek, statistik, trenérských názorů i pohledu redakce.

Tímto naše exkurze do kraje končí a již za týden se dostane na úvodní natuknutí okresního přeboru. A dojde také na ženy!

Rozdělení sil: dva na špici, dva na chvostu

„B" skupina I.B třídy Olomouckého KFS skýtá zcela jiný pohled než její jižnější skupina. Zatímco v „áčku" si mírný náskok vytvořil vedoucí Kojetín „B", za nímž následuje jednolitý zbytek horní poloviny volně pokračující ve zbytek pořadí, tak v „olomoucké" grupě se výrazně odpojila horní pětice, na kterou nabral střed tabulky znatelnější odstup. Vše uzavírá nejslabší trio. Ve všech třech těchto vagonech má Prostějovsko svého zástupce a drama na obou pólech tak má i regionální rozměr. Tímto bodem se naplnily předsezónní prognózy Večerníku, ale právě v tomto případě jsme byli nejdál od pravdy...

KOMENTÁŘ

Hvozdu ani Protivanovu se nepodařilo navázat na jarní výkony a v obou táborech převládá velké zklamání. Oba celky doplatily zejména na mizernou koncovku, když dohromady docílily pouze čtyřiatřiceti branek. Této hodnoty dosáhla samostatně hned polovina účastníků.

V případě někdejšího divizionáře vybízela k optimismu alespoň první polovina podzimu, kdy měl průměr zhruba dvou bodů na zápas, jenže závěr se změnil v katastrofu, což nejlépe dokládá sedm porážek v řadě a skóre 6:21. Nastal tak rapidní propad až do druhé desítky, což neodpovídá ambicím ani šíři kádru postaveného téměř výhradně na vlastních odchovancích.

Hvozdečtí při své třetí krajské sezóně přinášeli ještě méně potěšení. Letní zásahy do defenzivy i ofenzivy se ukázaly být natolik výrazné, že první a dosud jediná výhra přišla až v posledním utkání kalendářního roku 2015. To spolu s devíti porážkami v řadě přikovalo mančaft pevně u dna tabulky a situace je tak ještě vážnější než před rokem. Tehdy na tom sice také nebyl Hvozd s deseti body nijak slavně, ale nebyl poslední a dvanáctá pozice byla vzdálena jen na tři body, zatímco nyní mají třinácté Babice pět a dvanáctá Leština šest bodů k dobru.

Jesenec *(v modrém)* může na jaře usilovat o prvenství v soutěži, naopak Protivanov musí řešit spíše záchranářské potíže.

Mnohem klidněji naopak mohou spát v Jesenci a Otinovsi. Poslednědmenovaný oddíl v létě vyměnil krajské skupiny a tento tah mu společně s doplněním kádru prospěl. Na nepříliš kvalitním domácím hřišti ztratil body jen jednou a tuto ztrátu odčinil v Babicích, takže čtyřiadvacet bodů de facto značí jistou záchranu a jde už jen o to, jestli se podaří uhájit první polovinu tabulky, nebo nastane takový propad jako loni.

A v neposlední řadě Jesenec opět výrazně baví fotbalem. Ke cti mu slouží nejen počet bodů, vstřelených branek a stoprocentní domácí bilance, ale i pravidelnost, s jakou dokázal otáčet nepříznivé výsledky. Ačkoliv hned osmkrát inkasoval jako první a třikrát se tak stalo hned ve druhé minutě, vydoloval právě z těchto utkání šestnáct bodů. A nebýt ztráty dvoubrankového vedení ve Velké Bystřici, mohli Jesenečtí dokonce přezimovat na čele.

TIP VEČERNÍKU
Předsezónní tip

I.B třída, sk. „B":
4. Protivanov
7. Hvozd
8. Jesenec
11. Otinoves

FGP STUDIO I.B TŘÍDA O KFS, SKUPINA „B"

	Mužstvo	Z	V	R	P	S	B	+/-
1.	SK Velká Bystřice	15	11	3	1	47:23	36	(15)
2.	SK Jesenec-Dzbel	15	10	3	2	36:21	33	(9)
3.	TJ Postřelmov	15	9	4	2	33:12	31	(10)
4.	TJ Sokol Paseka	15	10	1	4	44:26	31	(7)
5.	TJ Sokol Slavonín	15	10	1	4	35:18	31	(10)
6.	TJ Otinoves	15	8	0	7	23:37	24	(0)
7.	FK Nové Sady „B"	15	7	1	7	44:39	22	(1)
8.	TJ SK Zvole	15	6	2	7	22:31	20	(-1)
9.	TJ Libina	15	6	0	9	35:36	18	(-3)
10.	TJ Sokol Doloplazy	15	5	1	9	41:33	16	(-8)
11.	SK Protivanov	15	4	3	8	19:31	15	(-6)
12.	TJ Sokol Leština	15	3	2	10	24:39	11	(-13)
13.	TJ Sokol Babice u Šternberka	15	3	1	11	28:57	10	(-14)
14.	FC Hvozd	15	1	2	12	15:43	5	(-19)

TABULKA DOMA:

1.	Jesenec	8	8	0	0	23:8	24
2.	Paseka	8	7	0	1	25:8	21
3.	Otinoves	8	7	0	1	15:6	21
4.	Libina	7	6	0	1	22:12	18
5.	Nové Sady „B"	7	5	1	1	32:13	16
6.	Zvole	7	5	1	1	15:8	16
7.	Velká Bystřice	7	4	3	0	21:11	15
8.	Postřelmov	7	4	2	1	14:6	14
9.	Slavonín	7	4	1	2	14:7	13
10.	Doloplazy	8	3	1	4	24:18	10
11.	Leština	8	3	1	4	19:20	10
12.	Protivanov	7	3	1	3	9:11	10
13.	Hvozd	8	1	1	6	9:25	4
14.	Babice	8	1	0	7	16:35	3

TABULKA VENKU:

1.	Velká Bystřice	8	7	0	1	26:12	21
2.	Slavonín	8	6	0	2	21:11	18
3.	Postřelmov	8	5	2	1	19:6	17
4.	Paseka	7	3	1	3	19:18	10
5.	Jesenec	7	2	3	2	13:13	9
6.	Babice	7	2	1	4	12:22	7
7.	Doloplazy	7	2	0	5	17:15	6
8.	Nové Sady „B"	8	2	0	6	12:26	6
9.	Protivanov	8	1	2	5	10:20	5
10.	Zvole	8	1	1	6	7:23	4
11.	Otinoves	7	1	0	6	8:31	3
12.	Hvozd	7	0	1	6	6:18	1
13.	Leština	7	0	1	6	5:19	1
14.	Libina	8	0	0	8	13:24	0

Tomáš Hrdlovič: „Otinoves je tam, kde chtěla být!"

OTINOVES Při své premiérové sezóně s Otinovsí v krajských soutěžích zvládl kouč Tomáš Hrdlovič *(na snímku)* přivést své kluky ke dvaceti bodům, o rok později a po změně skupiny I.B třídy toto číslo ještě o plných dvacet procent navýšil. Po skončení podzimní části sice neodolal nabídce Kojetína a za několik měsíců padesátiletý lodivod tak slibně rozehranou sezónu nedokončí, do krajského přeboru však může odcházet spokojen.

●● Loučíte se šestou pozicí, přinesl vám tedy podzim spoustu radostí?

„Chtěli jsme být kolem pátého místa, aby muštvo hrálo v klidu a pohodě, což se nám povedlo. Body jsme uhráli, udělali jsme jich dost a myslím si, že už v současné době je Otinoves zachráněna. S tímto jsme spokojeni."

●● Co bylo základem pro tak úspěšné tažení?

„Vhodné doplnění muštva. Před sezónou jsme získali Andrýska, který nám hodně pomohl, trochu jsme stabilizovali účast Jirky Kohouta, který je silný v obranné fázi. Byli jsme lepší a bodovali. Hráči chtěli hrát každý zápas na sto procent, ani v kabině jsme si neříkali, že chceme bojovat jen o záchranu. Na nikoho jsme ale vůbec netlačili a můžu jim jen poděkovat."

●● Vítězili jste téměř výhradně doma, v čem tkví recept na pevnou tvrz?

„Je to dáno například specifickým povrchem, soupeřům moc nevyhovoval, byť pro obě muštva je to stejné. Celkově platí, že musíte víc vyhrávat doma než venku, to se nám podařilo. Díky tomu jsme tam, kde jsme. Venku jsme měli velký problém ve Zvoli, kde nám nepřijelo jedno auto a kvůli zranění gólmana jsme zápas ani nedohráli. Je to i o tom, že doma si můžeme zvolit termín zápasu podle pracovního vytížení hráčů, což také hraje silnou roli."

●● A můžete být spokojen i s herní stránkou?

„Určitě. Porazili jsme doma Jesenec, který je nyní druhý, i Bystřici, která soutěž dokonce suverénně vede. Prohráli jsme jen se Slavonínem, i ten má hodně silné mužstvo. Byli jsme silní a výsledky svědčí o tom, že mužstvo bylo kvalitní."

●● Jak si podle vás mužstvo povede ve zbytku sezóny?

„Vždy říkám, že všechno není jen o trenérovi. Myslím si, že i nový kouč se porve o to, aby v Otinovsi byli kvalitní hráči. Znám ho a jsem přesvědčen, že může s muštvem dosáhnout vysoko. Věřím, že se jim bude i nadále dařit."

●● Vy osobně máte namířeno do krajského přeboru, nebojíte se záchranářských starostí v Kojetíně?

„Je to pro mě nová výzva, na práci se těším. Každý ví, že toho mám hodně za sebou, a práce je všude stejná, jako v Tovačově, Olšanech či Otinovsi. Udělám maximum pro to, abychom uspěli a zůstali v krajském přeboru."

●● Berete si s sebou někoho z Otinovsi?

„Do přípravy jsem zařadil jednoho hráče, uvidíme, jak se bude jevit a jak bude chtít, přeci jen krajský přebor je něco jiného než I.B třída. Věřím ale, že když bude poctivý, tak na to má a soutěž může hrát. Zatím ale nebudu jmenovat, až bude vše dořešeno." *(úsměv)*

●● Jak budete na Otinoves vzpomínat?

„Jen v dobrém. S vedením mám dobré vztahy, pomáhal jsem jim shánět nového trenéra. Prostějovský region mi nic neudělal a mé poděkování patří hráčům i funkcionářům Otinovsi za jejich chování a obětavost. Kdyby takových bylo víc, tak by se fotbal u nás posouval k lepšímu. Na to, že je malá vesnička kolem tří set obyvatel, tak dělali vše a dobře. Klobouk dolů před nimi."

„Výsledky svědčí o tom, že mužstvo bylo kvalitní.

„Parta dělá polovinu mužstva," těší nynější pohoda kouče Jesence Petra Tichého

JESENEC Nevydařené začátky a brzká inkasovaná branka, v průběhu následujících minut však vyrovnání a převážně i dokonaný obrat. Podle této šablony se často odvíjely podzimní zápasy jeseneckých fotbalistů, kteří celkově dosáhli na deset výher a tři remízy, což společně s výrazně aktivním skóre dává druhou pozici v tabulce. V roli hlavního lodivoda zůstal u muštva Petr Tichý *(na snímku)*, jenž se tentokrát mohl kochat.

●● Na průběžnou tabulku se vám kouká asi příjemně...

„Ani sami jsme nečekali, že obsadíme druhé místo za suverénní Velkou Bystřicí. Projevilo se ale, že jsme dali muštvo do kupy a přišli Pepa Konečný, Milda Navrátil a Uli. Právě jeho příchod se ukázal jako perfektní tah, projevuje se pozitivně hráčsky i lidsky. Dlouho tady nebyl takový hráč jako on. Nechtěli jsme jít cestou velkých nákupů, ale vybírali jsme si kluky, kteří by nám zapadli do koncepce, podařilo se."

●● Společně pořádáte ples i fotbalový galavečer, dá se tedy říci, že tým funguje i mimo trávník?

„Říkám, že parta dělá polovinu muštva a vztahy se dělají mimo hřiště. Vše k tomu směřovalo a kluci táhnou za jeden provaz."

●● Loni na jaře jste musel tým dirigovat přímo ze hřiště, jak jste vnímal podzimní jízdu?

„Rád si zahraju za staré pány, kolena mi už ale tolik neslouží. Oči by stále chtěly, ale už by to nešlo. Na jaře to bylo z nouze, teď tu máme dobrý základ, tak věřím, že se už na hřiště nepodívám. *(smích)* A celkově jsem si to užíval. Nebyly to takové nervy, jako jsem byl zvyklý, díky výsledkům bylo všechno mnohem pohodovější. Navíc se nerveme o postup a hrajeme pouze to, na co máme. A jak říkám, mládí vpřed, takže tréninky si vedl Pepa Konečný a na standardkách se podílel Peťa Ullmann. Já jsem si jen před zápasem skládal sestavu." *(úsměv)*

●● Aktuálně jste v závěsu za vedoucí Velkou Bystřicí, takže jak se stavíte k možnosti vrátit se do I.A třídy?

„Útok na první místo nechystáme. Máme kolem dvě stě sedmdesáti obyvatel a neplánujeme žádné změny v kádru. Cílem je skončit do sedmého místa. O postup neusilujeme, je to finančně moc náročné. Něco dostáváme od obcí Jesenec i Dzbel a děkujeme jim za to, zbytek vyděláváme pořádáním zábav či plesu."

„Útok na první místo nechystáme. Neplánujeme ani žádné změny v kádru, cílem je skončit do sedmého místa.

●● Vaše zápasy často končily výsledkem 3:2, je to pouze náhoda?

„Fotbal se hraje až do devadesáté minuty a góly mnohdy padají i těsně před koncem, kdy to na sebe někdo musí vzít. Je to o fyzické kondici a musím v tomto směru pred kluky smeknout. Vědí, že jsem tvrdý a neslevím jim, takže se poctivě chystají na samotné tréninky. V této soutěži je to hlavně o fyzičce a jsem rád, že nás žádné muštvo nepřetlačilo, vždy jsme měli herně i kondičně navrch my. Prohráli jsme vlastně jen v Otinovsi a Pasece, v obou případech jsme doplatili na nepromeňování šancí."

„Není nic ztraceno, na záchranu chybí šest bodů," nevzdává se bez boje trenér Hvozdu Rudolf Švehla

HVOZD Velkým neúspěchem skončila druhá polovina uplynulého kalendářního roku pro fotbalisty Hvozdu. Zatímco na jaře je Rudolf Švehla *(na snímku)* dovedl k záchraně v I.B třídě, tak podzim přinesl velice smutné období s jediným vítězstvím a hned dvanácti porážkami. V pátek se koná velká schůze tamějších činovníků, která určí, jakým směrem se oddíl nyní vydá...

●● Lze na vašem vystoupení najít něco pozitivního?

„Asi nic, selhali jsme na plné čáře. *(povzdechne si)* Měli jsme sestavené mužstvo a pomýšleli na střed tabulky, jenže tři dny před začátkem sezóny nám vypadl stoper Petr Hlavinka, jenž si to rozmyslel a šel jinam, Radek Novotný pak utrpěl zranění, které ho nepustilo k ani jednomu zápasu, takže jsme sestavovali novou stoperskou dvojici. Právě tito dva zkušení hráči přitom táhli mužstvo k jarní záchraně. Dále jsme počítali s určitými plejery, ale na poslední chvíli kvůli pracovnímu zaneprázdnění, rodinným povinnostem a vyššímu věku řekli, že už nebudou hrát, takže se nám prakticky rozpadla jak obrana, tak záloha a museli jsme zacpávat díry všemi, kdo byl po ruce. Ale bodů mohlo být víc, kdybychom ovšem proměňovali vyložené šance, které jsme si vypracovali."

●● Takže nastal razantní rozdíl mezi kvalitou vás a soupeřů?

„Záleželo, jak jsme se sešli... Když jsme byli v jakž takž solidní sestavě, tak jsme hráli vyrovnanou partii a rozhodovala koncovka. A v některých případech i určité okolnosti, co do fotbalu i obecně do sportu nepatří a jsou mi proti srsti. Prostě jsme mohli mít bodů víc..."

●● Na zřetelná poškození jste upozorňoval hned po zápasech, vidíte v chybách úmysl?

„Nechci říkat, že peníze rozhodují, proto se k tomu nebudu vyjadřovat. Každý, kdo chodí na fotbal, tak si udělá obrázek sám. Vždy říkám, že můžeme být rádi, jací rozhodčí pískají v prostějovském okrese, protože když jedeme někam k Šumperku a pískají nás tamější rozhodčí, tak je to katastrofa! Nechci říkat, jestli nás má nebo nemá někdo rád, na tom nezáleží. Je tam sudí, který by měl pískat, co vidí, a ne, co si vymyslí..."

●● Jak moc vám tyto okolnosti berou chuť do fotbalu?

„Pokud mi kluci říkají, co mají proti tomu dělat, tak je to bezmocnost. I když delegát něco napíše do zápisu, tak se stejně nic nestane. To začíná od vedení rozhodčích, ale vážně se nechci pouštět do nějaké debaty."

●● S jakými představami půjdete do zbytku sezóny?

„Mám určitou vizi, na všem se ale dohodneme teprve na výroční schůzi, kterou máme v pátek pátého února. Nemíníme cpát peníze hráčům a překotně někoho kupovat, prostě se budeme spoléhat na to, jestli nám někdo bude chtít pomoci, aby se zviditelnil. Jestli ne, tak to dohrajeme s tím, co máme, a budeme se pokoušet zachránit. Není nic ztraceno, na záchranu nám chybí šest bodů. Jsem toho názoru, ať se díváme do budoucna a peníze jdou na mládež či do hrací plochy. Jsme daleko od Prostějova a za celou dobu nám nikdo nepomohl, dotace se Hvozdu vyhýbají..."

●● A jste v tomto směru do budoucna alespoň trochu optimistou?

„Jsme menší oddíl a pro obyvatele přinášíme kulturní vyžití. Chceme, aby hráli za Hvozd kluci, kteří jsou z něj, nebo k němu mají vztah. Ono se nám to pak vrátí. Co je totiž na podzimu potěšující, to jsou žáci, kteří pod vedením Milana Mokrého a Martina Kubici hrají dobře v okresním přeboru. Mají tam sedmnáct osmnáct kluků a hned si říkám, že to s hvozdeckým fotbalem není špatné. Musíme být trošku trpělivi, holt jednou je člověk nahoře a jednou dole. S tím se musí počítat."

„Můžeme být rádi, jací rozhodčí pískají zde, protože když jedeme někam k Šumperku a pískají nás tamější sudí, tak je to katastrofa.

Nejlepší střelci I.B třídy, sk. „B":

19 – Josef Drábek (Doloplazy), 15 – Martin Semjon (Slavonín), 13 – Petr Vojtášek (Paseka), **12 – *Jiří Tichý (Jesenec)***, 10 – Jiří Seyfried (Babice), Jaroslav Dočkal (Doloplazy), Ondřej Nejedlý (Zvole), **9 – *Tomáš Pavlinský (Otinoves)***, Martin Puchr (Leština), Martin Kaczmarczyk (Velká Bystřice), Martin Lančík (Libina), Martin Geier (Paseka).

SK PROTIVANOV – hráčské statistiky na podzim 2015

číslo/hráč	Z	G	ŽK	ČK
brankáři				
MILAN PITÁK	15	2	1	0
obránci				
Miroslav BÍLEK	14	1	5	0
ANTONÍN DVOŘÁK	15	0	3	0
Martin HRUBAN	1	0	0	0
JAN PITÁK	1	0	0	0
Milan SEDLÁK	15	0	1	0
JAN VYBÍHAL	13	0	3	0
záložníci				
Radek KROPÁČ	14	1	7	1
PATRIK MUSIL	2	0	0	0
Daniel NEJEDLÝ	6	0	1	0
VÍT NEJEDLÝ	9	1	1	0
Marek POSPÍŠIL	15	0	6	0
ZDENĚK POSPÍŠIL	13	0	0	0
Dalibor SEDLÁK	12	2	1	0
MILAN SEKANINA	6	0	0	0
Martin ŠINDELKA	2	0	0	0
LUDĚK ŽENATA	2	0	0	0
útočníci				
Marek GRMELA	10	3	0	0
ONDREJ MILAR	12	1	0	0
Tomáš MUDROCH	3	0	0	0
FRANTIŠEK POSPÍŠIL	15	7	1	0
Tomáš POSPÍŠIL	11	1	3	0
RADEK SEDLÁK	14	1	2	0
Lukáš ZÁVODNÝ	9	1	0	0

REALIZAČNÍ TÝM
Trenér: Josef POSPÍŠIL
Asistent: Dušan MILAR
Vedoucí týmu: Petr SEDLÁK

FC HVOZD – hráčské statistiky na podzim 2015

číslo/hráč	Z	G	ŽK	ČK
brankáři				
Vít KOUTNÝ	14	0	1	0
Obránci:				
Petr ANTL	10	0	1	0
Josef BÍLÝ	9	0	0	0
Petr FIALA	14	1	2	0
Martin KUBICA	9	0	1	0
Josef MLÝNSKÝ	15	0	2	0
Michal PÍREK	1	0	0	0
Ondřej PROCHÁZKA	13	2	1	0
Záložníci:				
Vojtěch BÍLÝ	14	3	3	1
Tomáš DUTSZAK	2	0	0	0
Jaromír KRÁSA	14	1	0	0
Pavel MUZIKANT	11	0	0	0
Karel PROCHÁZKA	7	0	1	0
Josef SZEKULICS	4	0	0	0
Miroslav SVEC	3	0	0	0
Jiří VÁNSKÝ	13	3	0	0
Útočníci:				
David GRULICH	4	0	0	0
Petr GRULICH	6	1	0	0
David KŘEČEK	15	0	1	0
Zbyněk POLES	11	4	2	1
Michal SPURNÝ	7	0	0	0

REALIZAČNÍ TÝM
Trenér: Rudolf ŠVEHLA
Vedoucí týmu: Miroslav ŠVEC

SK JESENEC – DZBEL – hráčské statistiky na podzim 2015

číslo/hráč	Z	G	ŽK	ČK
brankáři				
Tomáš KÝR	13	3	0	0
Karel LAŠŤÚVKA	2	0	0	1
obránci				
Bronislav BURIAN	11	3	2	0
Zdeněk HORÁK	14	0	1	0
Jaromír TOVÁREK	3	0	0	0
Petr ULLMANN	15	1	3	0
Jan ZAJÍČEK	15	1	1	0
Jaroslav ŽOUŽELKA	14	1	0	0
záložníci				
David ČÍŽEK	15	2	5	0
Michal DREŠR	3	0	1	0
Martin KLICPERA	10	2	1	1
Josef KONEČNÝ	10	2	1	0
Tomáš KOŘENOVSKÝ	11	1	0	0
Lukáš MOTL	14	0	0	0
útočníci				
Miloš NAVRÁTIL	15	3	4	0
Jiří TICHÝ	15	12	0	0
Petr TICHÝ ml.	15	5	6	0
Zdeněk TICHÝ	6	0	1	0

REALIZAČNÍ TÝM
Trenér: Petr TICHÝ starší
Asistent: Vladimír ČÍŽEK
Vedoucí muštva: Stanislav POLCR

Poznámka: Za jménem následuje počet utkání, vstřelených branek(u brankářů vychytaných nul), žlutých a červených karet.

TJ OTINOVES – hráčské statistiky na podzim 2015

číslo/hráč	Z	G	ŽK	ČK
brankáři				
Lukáš PIŇOS	14	3	2	0
Petr URBAN	2	1	0	0
obránci:				
Petr BENEŠ	11	0	0	0
Jan DOSEDĚL	15	0	1	0
Patrik HUSTÝ	13	0	2	0
Josef JANEČEK	11	0	2	0
Jiří KOHOUT	9	0	0	0
Marek LÍZNA	10	2	1	0
Tomáš MATOCHA	14	0	2	0
záložníci:				
Petr ANDRÝŠEK	14	2	2	0
Milan BRICHTA	2	0	0	0
Tomáš DOLEŽEL	2	0	0	0
Jakub KOSTKA	10	1	2	0
Jan MAKO	5	1	0	0
Josef SEKANINA	4	0	0	0
Jiří SCHMIDT	3	0	3	0
Tomáš VORÁČ	5	0	0	0
Jakub ZAVADIL	2	0	0	0
útočníci:				
Ondřej DOSTÁL	4	1	0	0
Tomáš PAVLINSKÝ	13	9	2	0
Petr ZAPLETAL	11	7	0	0

REALIZAČNÍ TÝM
Trenér: Tomáš HRDLOVIČ
Asistent: Luboš SEKANINA
Vedoucí týmu: Karel POŘÍZKA

Protivanov se trápí v koncovce, nedal ani dvacet branek

„Není co omlouvat, je to naše neumění," lamentuje Josef Pospíšil

PROTIVANOV V minulé sezóně se Protivanov dlouho pohyboval mezi nejlepšími a načas dokonce vévodil celé „B" skupině I.B třídy, také první polovina uplynulého podzimu se týmu vydařila. Poté už však Josef Pospíšil *(na snímku)* nezažil na lavičce nejvýše položeného okresního klubu příliš radosti, když od konce září nezískali jeho svěřenci ani jeden bod. Postupně se tak propadali tabulkou a nyní mají jen čtyři body náskoku na předposlední Babice.

●● Stále platí názor, že podzim zůstal za vašimi možnostmi?

„I s odstupem času převládá zklamání, protože z patnácti zápasů získat patnáct bodů, to je opravdu málo. Upřímně řečeno jsme očekávali, že se budeme pohybovat ve vyšších patrech tabulky... Ale musím přiznat, že je to naprosto spravedlivé. Začátek sezóny se přitom nevyvíjel až tak špatně, byť jsme v prvním kole doma prohráli zcela zaslouženě se Slavonínem. Další série byla poměrně úspěšná, i když mě mrzela remíza s Jesencem, protože jsme doma ještě čtvrt hodiny před koncem vedli o dvě branky."

●● Přesně jak říkáte, od druhého do osmého kola jste neprohráli.

„V Babicích nám povinnost velela vyhrát a vyšlo to. Potom jsme hráli s Otinovsí, která byla lepší, ale jednou brankou ze závěru se nám podařilo vyhrát, i takové zápasy jsou. Ve Hvozdu jsme neudrželi vedení, alespoň jsme však remizovali. Vyhráli jsme doma s Doloplazy, poté díky zlepšenému výkonu ve druhém poločasu smazali dvoubrankové manko. V osmém kole jsme si to vybrali doma s Pasekou, která hrála velice kvalitní fotbálek, tímto zápasem jsme ale úplně skončili."

●● Máte nějaké vysvětlení, proč poté přišlo sedm porážek v řadě?

„Do osmého kola jsme nehráli až tak kvalitní fotbal, ale body jsme získávali. A pod dojmem, že to bude stačit, přišla potom taková série, která nás všechny srazila. Nemůžu říct, že jsme potom hráli horší zápasy, hráli jsme lépe než do té doby, ale už to byli těžší soupeři, kteří dokázali využít šanci, a prohrávali jsme o branku. V Libině to kluci podcenili a dostali jsme nakládačku, Postřelmov přijel jen bránit a vytěžil z minima maximum, ve Zvoli to byl otevřený boj, s Velkou Bystřicí nám chyběla trpělivost, v Nových Sadech jsme na ně neměli, ve Slavoníně rozhodla jediná branka ze střední vzdálenosti a poslední zápas v Jesenci se nám nepodařil, jako tradičně jsme to s nimi nezvládli. Máme široký kádr, v sezóně jsme zapojili čtyřiadvacet hráčů, díky ‚béčku' a dorostu máme širokou základnu, ale nikdo nedokázal udržet výkonnost po celou sezónu a u všech nastaly výkyvy."

●● Máte druhý nejhorší útok, svědčí to celkově o hře směrem dopředu?

„Devatenáct branek je strašně málo. Tam není co omlouvat, je to naše neumění. *(povzdechne si)* To je příčina toho, proč jsme tam, kde jsme... Fana Pospíšil dal sedm branek, ale je pravda, že ho nikdo nepodpořil. Pouze v šesti zápasech jsme dali víc než jednu branku, jen dvakrát tři. Ale trošku mě to zaráží, protože se nesvazujeme tím, že bychom měli hrát totálně obrannou hru. Je to dáno kvalitou v zakončení, která nám opravdu schází. Věřím ale tomu, že to tam začne padat." *(lehký úsměv)*

●● Čekáte ještě ve zbytku sezóny drama?

„Máme před sebou jedenáct zápasů, udělali jsme si sezonu opravdu zajímavou... Ale o to důkladněji se na jarní boje připravíme. Musíme tomu věřit. Velice důležité bude chytit start do soutěže. Začínáme s Babicemi, které jsou venku úspěšnější než doma. Pak odjíždíme do Otinovsi a máme doma Hvozd, takže začátek bude klíčový. Tam se ukáže naše síla a odolnost."

●● Kalkulujete i s tím, že by mohl sestupovat jen jeden tým?

„Získali jsme málo bodů a kalkulovat s takovou věcí nehodláme. Zklamáním je pro mě už jedenácté místo a fakt, že na sedmé Nové Sady ztrácíme sedm bodů. Cílem je osmé místo, což je adekvátní pozice, o níž bychom se mohli poprat. Očekávám zlepšení v tabulce, jinak to pro mě i celý oddíl bude velké zklamání. Na závěr bych chtěl poděkovat obci za podporu celé protivanovské kopané."

„Máme širokou základnu, ale nikdo nedokázal udržet výkonnost po celou sezonu a u všech nastaly výkyvy...

Jak šel jesenický podzim:

1. kolo, sobota 8. srpna	*Jesenec – Nové Sady „B" 3:1*
2. kolo, neděle 16. srpna	Protivanov – Jesenec 2:2
3. kolo, neděle 23. srpna	*Jesenec – Slavonín 2:0*
4. kolo, sobota 29. srpna	Jesenec – Babice 5:1
5. kolo, sobota 5. září	Otinoves – Jesenec 1:0
6. kolo, sobota 12. září	*Jesenec – Hvozd 2:0*
7. kolo, neděle 20. září	Doloplazy – Jesenec 2:3
8. kolo, neděle 27. září	*Jesenec – Leština 3:2*
9. kolo, neděle 4. října	Paseka – Jesenec 3:2
10. kolo, neděle 11. října	*Jesenec – Libina 3:2*
11. kolo, sobota 17. října	Postřelmov – Jesenec 2:2
12. kolo, sobota 24. října	*Jesenec – Zvole 3:2*
13. kolo, neděle 1. listopadu	Velká Bystřice – Jesenec 2:2
14. kolo, neděle 8. listopadu	Nové Sady „B" – Jesenec 1:2
15. kolo, sobota 14. listopadu	*Jesenec – Protivanov 2:0*

Jak šel otinoveský podzim:

1. kolo, sobota 8. srpna	*Otinoves – Zvole 1:0*
2. kolo, neděle 16. srpna	Velká Bystřice – Otinoves 4:2
3. kolo, neděle 23. srpna	*Otinoves – Nové Sady „A" 3:2*
4. kolo, neděle 30. srpna	Protivanov – Otinoves 1:0
5. kolo, sobota 5. září	*Otinoves – Jesenec 1:0*
6. kolo, sobota

„NA TRATI VÁM NIKDO NEPOMŮŽE, VŠECHNO JE JEN NA VÁS“

Sportovec Jiří Drčka z Kostelce na Hané se věnuje extrémním závodům

„Třikrát týdně běhám, k tomu dvakrát posiluji a mám florbalový trénink. O víkendu závodím nebo hraju florbal. Volno mám jen občas v neděli!“

KOSTELEC NA HANÉ Extrémním závodům se věnuje teprve rok, ale už se řadí mezi širší republikovou špičku. Letos devětadvacetiletý všestranný sportovec z Kostelce na Hané Jiří Drčka se počátkem roku 2015 rozhodl, že zkusí štěstí v individuálním odvětví. Důvodem byla podle jeho slov určitá fyzická „zchátralost“ a začínající lenost. A výsledkem změny životního stylu bylo nejen zlepšení kondice, ale i nová sportovní motivace. O svém novém poslání povyprávěl Večerníku tento bývalý hokejista a zakladatel kosteleckého florbalu v exkluzivním rozhovoru se skutečně velkým zaujetím.

v rámci exkluzivního interview pro Večerník se ptal

Zdeněk VYSLOUŽIL

●● Kdy vás zaujal extrémní sport?

„Zhruba před rokem, kdy můj bratranec založil skupinu SVVAT. Sdružují se v ní lidé podobného zaměření a všechny nás spojuje fakt, že nás to strašně baví.“

●● Vy sportujete odmalička, proč jste do toho vůbec šel?

„Musel jsem dělat něco se svou váhou! *(smích)* Před rokem v lednu jsem na sobě začal makat. Měl jsem sto sedm kilo a necítil se dobře...“

●● Podařilo se shodit?

„Momentálně jsem na pětadevadesáti, takže jsem dal dolů dvanáct kilo. Musel jsem pro sebe něco udělat, hraju ještě florbal a potřebuju dokázat držet tempo s mladými.“ *(úsměv)*

●● Vy jste vždy působil jen v kolektivních sportech. Museli vás hodně přemlouvat, abyste šel do vyloženě individuální dřiny?

„Přiznám se, že ani moc ne. Cítil jsem, že právě ve florbalu začínám ztrácet výkonnost. S rostoucí váhou jsem byl línější a přestal jsem stíhat. Měl jsem tak motivaci, abych se dostal zpátky na svou předchozí výkonnost.“

●● Jste samouk nebo vám někdo radil?

„Jak už jsem zmínil výše, za všechno může bratranec. Je uznávaný výživový poradce a kondiční trenér se zaměřením na zdravotní cvičení. Ukázal mi, jak mám cvičit, běhat.“

●● Byly začátky v extrémním sportu těžké?

„První dva měsíce bych řekl, že přímo kruté... Cítil jsem každý sval, postupně jsme si však já i tělo zvykli.“ *(úsměv)*

●● Jakého druhu jsou vlastně extrémní závody?

„Nejznámější je Spartan Race. V současnosti už je to masová akce. Skládá se ze tří druhů - sprint, super a beast.“

●● Název extrém vzbuzuje respekt. Jakou obtížnost mají jednotlivé disciplíny?

„Sprint má šest kilometrů a dvacet překážek. Super je třináctikilometrový s pětadvaceti překážkami. Beast má pětadvacet kilometrů a třicet překážek. Každý závod má i různá specifika, jako jsou brodění bahnem, vodou, házení oštěpem, přelézání balíků, tahání různých kladek, šplhání po laně nebo tahání pneumatik. Je toho opravdu hodně.“

●● Znamená to, že nestačí být jen dobrým běžcem?

„To určitě ne. Vedle Spartana jsou další závody, které nejsou tak vyhlášené, ale obtížností si nezadají. Z mého pohledu jsou ty jakoby menší než Spartan i lepší. Bývají tam akčnější překážky, záleží hodně na síle a šikovnosti. Ve Spartanu se hodně běhá, v jiných závodech zase více cvičí. Být jen dobrým běžcem nestačí.“

Spartan race sprint Litovel
Foto: archiv J. Drčky

Spartan race super Kouty nad Desnou. *Foto: archiv J. Drčky*

●● Co tedy musí takový extrémní závodník všechno umět?

„V podstatě všechno. Záleží na komplexní přípravě celého těla. Na začátku jsem prakticky jen běhal a v tom jsem byl vcelku dobrý. Byl jsem ale slabý na ruce a tělo. Musel jsem tak přizpůsobit trénink tomu danému závodu. Veškeré cvičení se musí provádět s vlastní váhou, abyste byli připravení například pro šplh na laně. Pořád musíte být v tempu.“

●● Mají závody i nějaká specifika?

(úsměv) „Například za nedokončení překážky je třicet ‚angličáků´. Takovová věc ubere okolo tří čtyř minut, ale hlavně síly!“

●● Kolikrát týdně trénujete?

„Jelikož normálně pracuji, navíc rekonstruuji domek, je to hodně náročné na čas. Když chci ale závodit a podávat stále lepší výkony, musím si prostě ten čas najít. Třikrát týdně - v pondělí, středu a pátek - běhám minimálně pět kilometrů, v úterý mám kruhový trénink, pak hodinu a půl florbal, ve čtvrtek hodinový silový trénink a k tomu zase florbal. O víkendech pak je závod nebo zápasy ve florbalu. Pokud tomu tak náhodou není, dávám si v neděli volno.“ *(úsměv)*

●● Jak dlouho jste se dával dohromady po prvním klání?

„Můj první závod byl Run Tour v Olomouci. Byl to jen běh na pět kilometrů. Skončil jsem na sedmatřicátém místě ze šesti stovek účastníků, což mě potěšilo. Mým prvním extrémním závodem byl Spartan Race v Litovli. Po něm jsem se vzpamatovával dva až tři dny, měl jsem toho opravdu dost...“

●● Jsou v extrémním sportu i týmové závody?

„Ano, náš tým SVVAT se skládá závodníků celé republiky. Domlouváme se na závody a máme velké úspěchy. Obsazujeme první příčky, týmově jsme na tom opravdu dobře. Výborná parta, dobří sportovci. Pomáháme si jeden druhému a vždycky jsme všichni dokončili.“

●● Jezdíte závodit po celé republice, nechybí vám závod v blízkém okolí?

„Běžeckých závodů je na Prostějovsku dost, ale extrémní chybí. Někdo by ho mohl udělat, ale přiznám se, že opravdu nevím kdo. Organizačně je to náročné, například Spartan v Litovli se chystá už rok předem.“

●● Jak je finančně náročná sezóna extrémního závodníka?

„No, něco to stojí... *(úsměv)* Například startovné na Spartanech začíná na třinácti stovkách a končí na dvou a půl tisících. Na těch menších závodech pak okolo šesti sedmi stovek. Je v tom zahrnuto startovní číslo, občerstvení na trati a účastnická medaile. Za nejlepší umístění pak jsou další medaile a nějaké finanční odměny.“

Jiří Drčka na ostravském Cross run. *Foto: archiv J. Drčky*

●● Kdybyste se tím chtěl živit, na jakých místech byste musel končit?

„To bych musel být jak Žiška. To je slovenský závodník, který vyhrává v podstatě všechny evropské Spartany. Za první místo bývá okolo pěti tisíc korun. Na uživení to tedy asi není, ale na slušný přivýdělek určitě.“ *(úsměv)*

●● Na jakou pozici v rámci republiky byste zařadil sebe?

„Dělám to teprve rok. V běžeckých závodech, různých runech se vždycky dostanu mezi tu třicítku, v extrémech mi ještě kousek schází. Ti nejlepší dávají pětky okolo sedmnácti minut, já jsem na dvaceti. Věřím ale, že se dostanu níže. Když chci dostat tak dvě minuty za top sprintery.“

●● Berete extrémní závody už jako svůj prioritní sport?

„Těžko říci, ale v poslední době se nějak klukům z florbalu moc nechce trénovat a to mi vadí! V tomhle si můžu dělat celou přípravu sám, když si něco pokazím, můžu za to jen já. Není to tedy tak stresující jako florbal.“

●● Vy se asi s ostatními závodníky z regionu znáte. Kolik se tak extrému věnuje na Prostějovsku lidí?

„Řekl bych, že málo. Známe se mezi sebou, ale nikdy jsem to nepočítal. Když se tak zamyslím, domnívám se, že víc jak třicet nás nebude.“

vizitka

JIŘÍ DRČKA

✓ narodil se 27. května 1987 v Prostějově
✓ extrémní závodník týmu SVVAT
✓ sportovní kariéra: do osmnácti let hrál lední hokej v Prostějově, v současnosti hraje florbal za TJ Sokol Kostelec na Hané, od roku 2015 se věnuje extrémním závodům
✓ největší úspěchy: 20. místo - Night Run Olomouc ze 700 závodníků, 50. místo - Gladiátor Race z 900 závodníků, 4. místo - Winter Run Ostrava
zajímavost: založil florbalový oddíl v Kostelci na Hané

ČESKÁ HOTOVÁ JÍDLA

Kde? – v Prostějově, Anenská ul., pasáž Anděl

Kdy? – od 15.1.2016

NABÍZÍME:

- velký výběr chlazených hotových jídel za příznivou cenu
- domácí kuchyni bez chemických konzervantů
- jídlo baleno v krabičkách, vhodné pro ohřev v mikrovlnné troubě

Provozní doba:

Po – Pá 8:30 – 17:00

So 8:30 – 12:00

Těšíme se na Vás!

16012911553

Prostějovští fotbalisté si v Boskovicích s chutí zastříleli

FK B 1.SK PV 0:5 (0:2)

BOSKOVICE Konečně se v zimní přípravě povedl prostějovskému 1.SK adekvátní výsledek. K třetímu přípravnému zápasu si zajelo „eskáčko“ na svou „farmu“, soupeřem mu byly Boskovice, hrající jihomoravský krajský přebor. Rozdíl dvou úrovní byl patrný především ve druhém poločase, i o přestávce mohl být ale výsledek výrazně vyšší. Nakonec v domácí síti, kterou po většinu utkání hájil brankář starších dorostenců Prostějova Roman Konečný, skončilo pouhých pět kousků. Večerník byl u toho!

exkluzivní reportáž pro Večerník Tomáš KALÁB

Slovní spojení „zimní příprava“ nebylo v sobotním dopoledni příliš výstižné. Jestliže o týden dřív se v Ústí nad Orlicí hrálo mezi sněhovými vločkami, tentokrát sluníčko příjemně hřálo a teplota atakovala deset stupňů. Obecnou kratochvílí fanoušků je skládat místo trenéra optimální sestavu. Tentokrát by se nemohli s Františkem Jurou neshodnout. Počet zdravých hráčů mnoho alternativ pro základní sestavu neskýtal. Stoperská dvojice se ustálila ve složení Machynek - Rus, místo nemocného Zelenky nastoupil uprostřed hřiště Fládr s Petrželou. „Na které místo mě trenér postaví, tam budu hrát,“ komentoval své hráčské zařazení Lubomír Machynek. Na tomto postu se představil podruhé a zdá se, že v něm vyrůstá kýžená alternativa. „Zatím jsem střídal parťáky, takže je to pro mě stále docela nové, jsem si vědom nedostatků, na kterých musím zapracovat. Gól jsme dnes nedostali, takže mohu být vcelku spokojen,“ dodala naděje eskáčka.

Přestože dnes oba stopeři narazili asi na nejhratelnější ofenzivu, domácí přece jen v první půli několikrát zahrozili. Hrálo se ale většinou na opačné straně. Sečkářova hlavička na zadní tyč skončila těsně vedle, Fládrovu střelu vytlačil Konečný na roh, zázračný zákrok vytáhl při Kroupově dorážce, kdy hlouček místních seniorů už viděl balón poprvé v síti. Do sítě nepustil ani následnou Langerovu výživnou pumelici. Když už to vypadalo na další přehlídku neproměněných šancí, nenechal se Přikryl odradit neúspěšným střeleckým pokusem, přenesl míč na druhou stranu vápna a Petržela nikým nekrytý otevřel skóre - 0:1. „Jsem za ten gól rád, protože několik situací jsem nevyřešil optimálně, už se mi zápasy povedly i lépe,“ nešetřil „Mrkva“ kritickým hodnocením svého výkonu. Těsně před přestávkou předvedl ukázkový průnik u postranní čáry Hirsch, načechral míč Kroupovi a ten hlavičkou nezaváhal - 0:2. Vzápětí ještě nastřelil z dálky Sečkář břevno.

Do druhého poločasu vlétl tentýž hráč svým neopakovatelným způsobem, narazil si s Langerem, Konečného v boskovické brance ale „Sečky“ nepřelstil. Branková konstrukce odolávala při pokusech Machálka, ale Píchalův centr do druhé vlny si po hodině hry srazil do vlastní sítě jeden z domácích beků - 0:3. Na poslední desetiminutovku se u domácích vystřídali gólmani a ten nový neměl sílu odolávat exhibiční hře třetiligového týmu. Nejprve technickou střelou zvýšil na čtyřbrankový rozdíl Pančochář, který po naběhání množství kilometrů kvůli zraněnému rameni se konečně zapojil do hry a návrat příhodně oslavil - 0:4. V závěru ještě Machálek nejprve nastřelil tyč, došel si pro míč a umístil jej napodruhé mnohem přesněji - 0:5. Díky tomuto výsledku se tak Prostějov dostal před odjezdem na náročné soustředění do přece jen příjemnějšího rozmaru.

Pětigólový účet podtrhl vydařenou střelou Machálek (č. 11). *Foto: Tomáš Kaláb*

Statistiky z utkání najdete na straně 23

Hodnocení trenéra

Roman POPELKA - 1.SK Prostějov

„Utkání bezezbytku splnilo svůj účel. Dobře jsme potrénovali, zaběhali si, konečně se střelecky uplatnili. Nejde samozřejmě o výsledek, který mohl být ještě výraznější, ale o ofenzivní prvky, které jsme v prvních dvou utkáních ve větší míře postrádali. Rozdíl obou soutěží byl zcela zřetelný ve druhém poločase, kdy už domácí nedokázali více vzdorovat.“

Na ´eskáčko´ čeká třífázový trénink a dva přípravné zápasy

PROSTĚJOV Náročným drilem pokračuje zimní příprava fotbalistů 1.SK Prostějov. Ve středu ráno totiž odjíždějí na tradiční soustředění, v rámci něhož sehrají i přípravné zápasy s účastníkem ČFL Převýšovem a divizním Letohradem. Vrcholit současně bude také kondiční příprava.

Po loňském návratu z Ústí nad Orlicí vypadalo, že pro letošek klub změní destinaci. „Je to pravda, výhrady k vlastnostem umělého povrchu při teplotách pod bodem mrazu byly oprávněné. Provozovatelé ale v průběhu tohoto roku vyměnili podklad, navíc by nám mělo přát počasí,“ vysvětlil opětovný návrat do komplexu Tichá Orlice trenér František Jura.

co čeká eskáčko...

STŘEDA
- **7:00** odjezd autobusu z Prostějova
- **10:30** trénink
- **16:00** přípravné utkání 1.SK Prostějov - SK Převýšov

ČTVRTEK
- **9:30** posilovna
- **10:30** trénink
- **16:30** trénink

PÁTEK
- **09:30** posilovna
- **10:30** trénink
- **15:30** trénink

SOBOTA
- **10:30** trénink
- **15:30** přípravné utkání FK OEZ Letohrad - 1.SK Prostějov
- **19:00** odjezd do Prostějova

Kdo se zúčastní soustředění v Ústí nad Orlicí?

brankáři: Kofroň, Neoral
obránci: Hirsch, Maděrka, Machynek, Pančochář, Rus, Sečkář, Sus
záložníci: Fládr, Koudelka, Langer, Milan Machálek, Petržela, Zelenka
útočníci: Kroupa, Nekuda, Přikryl
nejistá účast: Tomáš Machálek, Píchal, Zapletal

Výprava odjíždí ve středu brzy ráno, ještě před obědem stihne první trénink a odpoledne první zápasovou prověrku. Převýšov je prvním týmem v probíhající zimní přípravě, který se řadí do skupiny kvalitních sparingpartnerů. V dvacetičlenném startovním poli ČFL po podzimu figuruje tým z východních Čech na osmé příčce, když deset utkání vyhrál v základní hrací době, jednou bral bod navíc po penaltovém rozstřelu a osmkrát odešel z hřiště poražen.

Ve čtvrtek a pátek mají svěřenci trenéra Jury naordinovaný třífázový trénink, posilovna tentokrát předchází dopolednímu tréninku. V sobotu dopoledne je na programu poslední trénink a odpoledne zakončí náročný program utkání s Letohradem, který po podzimní části figuruje na jedenáctém místě české divize C. Po večeři tým odjíždí zpět do Prostějova.

Večerník přinese z průběhu soustředění exkluzivní reportáž. **(tok)**

LUKÁŠ BODEČEK: „NEČEKAL JSEM TO!“

ZE STRANY 21

PROSTĚJOV Tohle v plánu nebylo. Lukáše Bodečka předcházela solidní pověst zkušeného stopera, který by mohl eskáčku pomoct v jarních bojích o postup do druhé ligy. Nakonec se ale na Hané příliš neohřál a po necelých třech týdnech svůj test ukončil... Proč?

Pravdou je, že zejména v prvním utkání v Uherském Brodě tento plejer s ligovými i mládežnickými reprezentačními starty vůbec nepřesvědčil a podepsal se pod několik brejkových situací. „Trénoval jsem předtím intenzivně dva týdny na Žižkově, pak tři dny v Prostějově a v prvním zápase jsem toho měl plné zuby, navíc jsem se před přestávkou zranil,“ hájil svou premiéru v prostějovském dresu Lukáš Bodeček.

O týden později na umělce v Ústí nad Orlicí byla organizace zadních řad v jeho podání patrná zhruba obě první desetiminutovky v každém poločase, pak byl slyšitelný pouze brankář Kofroň. „Myslím, že druhé utkání bylo z mé strany podstatně lepší,“ hodnotil někdejší hráč Sigmy Olomouc, Viktorie Žižkov a Jablonce svůj druhý duel v prostějovském dresu, který se stal nakonec derniérou. „Počítal jsem s kontraktem na půl roku, takže takový vývoj mě nepříjemně zaskočil,“ okomentoval pro Večerník konec zkoušky Bodeček.

„Od Lukáše jsme si slibovali trochu více jak v organizaci, tak i v celkovém herním projevu. A vzhledem k našim představám při tvorbě skládaní kádru jsme se rozhodli pro jarní část jej neangažovat,“ okomentoval rozhodnutí František Jura, generální sportovní manažer a hlavní trenér „A“-týmu 1.SK Prostějov.

A jak bude na vzniklou situaci klubové vedení reagovat? „Zadní řady se budeme maximálně snažit vytížit vlastními zdroji. V přípravě dáme hodně prostoru dvojici Rus - Machynek, na pozici stopera vyzkoušíme i Pančocháře. Ti všichni budou mít příležitost si zajistit místo v základní sestavě vedle Martina Suse, který je pro nás na pozici stopera jasnou jedničkou,“ plánuje Jura. **(tok)**

TRENÉR KUČERA UŽ VEDE ČECHOVICE!

Evža má jasno: „Hlavní je udělat partu“

PROSTĚJOV Jeden z nejžádanějších regionálních fotbalových trenérů Evžen Kučera, jehož poslední roky jsou spojeny se vzestupem určického fotbalu, bude na jaře skutečně působit v Čechovicích. Naplnila se tak předzvěst Večerníku , který podobný přesun avizoval již v polovině prosince minulého roku...„Přestože tehdy tomu tak nebylo, nakonec je pravdou, že jsem se rozhodl pro Čechovice,“ potvrdil s úsměvem v exkluzivním interview Evžen Kučera.

exkluzivní rozhovor pro Večerník Zdeněk VYSLOUŽIL

●● Po konci v Určicích jste avizoval, že si dáte od fotbalu oddech. Nakonec je tomu jinak, proč?

„Ano, za tehdejším slovem si stojím. K tomuto prohlášení mě vedly osobní důvody, související s prací i rodinou. Situace se ale změnila a budu tak mít více času, než jsem předpokládal.“

●● Proč jste se rozhodl právě pro Čechovice?

„V Určicích už mají nového trenéra, tak jsem ani neuvažoval o tom, že bych jim do toho zpětně nějak zasahoval. Pro Čechovice hrál roli fakt, že se osobně velmi dobře znám se stávajícím realizačním týmem.“

●● Sehrálo důležitou roli kamarádství?

„Ano. V Čechovicích byli k mužstvu jmenováni Marek Začal a Petr Hodulák, se kterými se velmi dobře znám. To byl hlavní důvod, proč jsem do toho šel.“

●● Znamená to, že váš nový post nebude tak časově náročný jako v Určicích?

„Ani ne. Já od Peťu Kouřila (*sekretář Určic - pozn. red.*) dostal nabídku, že bych se mužstvu na jaře přes týden ani nemusel tolik věnovat a chodil bych jen v pátek a na zápasy. Já na to ale řekl, že to v krajském přeboru neexistuje. Trenér musí být s mužstvem v kontaktu celý týden, vědět co dělají, jak na tom jsou. Pravdou ale je, že v Čechovicích to bude trochu jiné. Marek Začal a Peťa Hodulák jsou dostatečně spolehliví, aby mě v případě nutnosti zaskočili.“

●● Jak vůbec vnímáte čechovické áčko? Dlouhodobě velký potenciál, solidní zázemí, velké ambice, ale výsledky průměrné...

„Na obranu mých předchůdců ale musím říci, že v posledních letech byla neustále polovina hráčů na marodce. Těžko tak dávali dohromady optimální sestavu. Marek Začal i Petr Hodulák všechny hráče dokonale znají a hodně jsem s nimi o nich diskutoval. V širším kádru áčka je okolo dvaceti hráčů. Navíc mají Čechovice obrovskou výhodu v kvalitní a široké mládežnické základně. Ano, hráči tam kvalitní jsou.“

●● Věříte tomu, že dokážete výsledky a výkony mužstva stabilizovat?

„Nejdůležitější je parta! Já bych řekl, že v tom je největší problém. Poslední dobrý kolektiv byl v Čechovicích okolo Peťu Bílého, Hoduláka, Řehořka nebo Začala. Velmi silná je ale i sestava kolem Haluzy, Kolečkáře, Zacpala, ale pořád tomu něco chybí. Naším největším úkolem je tak vytvořit z kvalitních jednotlivců silný kolektiv. Potenciál mají Čechovice velký, všichni musíme táhnout za jeden provaz.“

Trenér Evžen Kučera se bude snažit o restart čechovického áčka. *Foto: Zdeněk Vysloužil*

●● Počítáte s nějakými posilami?

„Zatím jsem o nikom neuvažoval. Dobrých fotbalistů je v Čechovicích hodně, bodů také relativně dost, takže budeme pracovat na té stabilizaci.“

●● Vůdcem mužstva je v kabině i na hřišti Petr Haluza. Jak na tom je zdravotně?

„Je v plném individuálním tréninku a na start jara by měl být k dispozici. Zápasovou zátěž by mohl zvládat až v závěru přípravy, přece jen bylo jeho zranění těžké. Nesmíme to uspěchat, potřebujeme ho zdravého na celé jaro, ne jen na pár utkání.“

●● Máte už v hlavě sesumírovaný plán přípravy?

„Už je to jasně dané. Začali jsme v úterý devatenáctého ledna. Co se týká soupeřů v přípravě, jsou kvalitní. Máme například Kralice na Hané nebo Pivín. Tím prvním bude v sobotu třináctého února Kojetín a hrát se bude na umělce SCM.“

RYCHLÝ VEČERNÍK

Mostkovičtí budou doma

Mostkovice (jim) - Záměr hlavního kouče mostkovického „áčka“ Jiřího Kamenova uskutečnit zimní soustředění v prostředí Jeseníků nevyjde. Vzhledem k několika zraněním a pracovním povinnostem se rozhodl od tohoto plánu upustit a kompletní zimní příprava tak proběhne v domácích podmínkách. „Intenzivnější budeme mít přelom února a března, s méně než dvanácti lidmi jsem totiž nechtěl nikam jet. A co se týče přáteláků, tak v sobotu šestého února hrajeme s dorostem 1.SK, o tři týdny později v Holici s Hlubočkami, dvanáctého března s Doloplazy, devatenáctého s Jesencem a v neděli sedmadvacátého března sehrajeme generálku s Velkou Bystřicí,“ představil Kamenov nynější stav.

Aktuálně třináctý celek „B“ skupiny I.A třídy Olomouckého KFS hlásí také jednu hráčskou novinku. „Richard Klimeš nakonec zůstává a oproti původním informacím neodcestuje do zahraničí. Kádr by tak měl zůstat beze změn, možná ale nastanou drobné příchody, jsme totiž v jednání se dvěma hráči,“ prozradil padesátiletý lodivod.

Menšík do Určic

Kostelec na Hané (zv) - Zajímavé zkušenosti sbírá v těchto dnech kostelecký špílmachr Tomáš Menšík. Dlouholetá opora týmu I.B třídy se pokusí skočit do krajského přeboru. Přípravu totiž zahájil v Určicích. „Víme o tom. Pan Kouřil z Určic nám zavolal a slušně se zeptal. My začínáme až dvanáctého února, tak proti tomu nic nemáme. Pokud se Tomáš v Určicích neprosadí, vrátí se k nám,“ potvrdil Večerníku získanou informaci Stanislav Píchal, prezident FC Kostelec na Hané.

Lutín vyvrací spekulace

Lutín (jim) - Fotbalovým zákulisím se nesou zaručené zprávy, že hlavní sponzor lutínského fotbalového klubu výrazně omezí své příspěvky do tohoto sportu a lídra „B“ skupiny I.A třídy Olomouckého KFS čekají na jaře velké problémy spojené s odchodem hlavních hvězd mužstva. Podle předsedy klubu Jana Fenčáka jde ovšem pouze o fámy a nic takového nehrozí.

„Také jsme to zaslechli, ale neřešíme to, protože nevidíme důvod. Budeme pokračovat ve stejné sestavě jako na podzim, hlavní hvězdy Nejezchleb, Skopalík a Los s námi budou ještě dalších pět šest let,“ odmítl odchod největších opor. S nimi v sestavě se Lutínu podzimní část vydařila na jedničku, když ztratil jen osm bodů a přezimuje na vedoucí pozici o skóre před Lipovou. „Tam to brutálně ovlivnili rozhodčí, na jaře ji ale máme doma, a pokud chceme postoupit, tak ji musíme porazit. O postupu se ale nebavíme, záleží na hráčích, jestli budou chtít, výbor se jim přizpůsobí,“ dodal Fenčák, jenž si z dosažených výsledků nejvíce cení zvládnutých derby proti Slatinicím a Náměšti na Hané.

Prostějovský Večerník
●● více informací
●● více ohlasů
●● více fotografií, videí
Fotbalové zpravodajství najdete také na:
www.vecernikpv.cz

OREL PODLE VEČERNÍKU

JAN TOMANEC

Přestože dobrý výkon proti Jindřichovu Hradci podal třeba Radovan Kouřil, když zaznamenal osm asistencí, nejlepším hráčem byl přece jen pivot Jan Tomanec. Právě jeho body pomohly Orlům k důležitému úspěchu. V utkání jich dal rovných dvacet, z toho šest po střelách z trojkové vzdálenosti. Navíc nasbíral také deset doskoků, přičemž pět bylo útočných. Tomanec tak podruhé v probíhajícím ročníku Kooperativa NBL dosáhl na double - double a k tomu přidal i dvě finálové přihrávky.

OKÉNKO ŠÉFA

aneb pohledem predsedy klubu

„Vyřazení z poháru je hodně nepříjemné. Chtěli jsme minimálně postoupit do Final Four a bojovat o obhajobu posledního celkového vítězství. Nyní jsme pochopitelně zklamaní, Kolín jsme chtěli vyřadit. S tím už ale nic nenaděláme a musíme se soustředit na ligovou soutěž. Zatím jsme na medailových příčkách a chceme, aby to tak bylo i po posledním soutěžním utkání. Proto potřebujeme jít do vyřazovací části z co nejlepší pozice. Uvědomují si to také hráči a doufám, že se to v následujících duelech v Kooperativa NBL projeví také na palubovce."

Petr FRIDRICH, generální manažer Ariete Prostějov

ORLI POTŘEBUJÍ NAJÍT ŠŤÁVU A POTŘEBNOU LEHKOST

PROSTĚJOV Radost z úspěchu se nikdy neomrzí. To často říkají po úspěšných zápasech téměř všichni sportovci. Současně však platí, že když je úspěchů hodně, radost se menší a výhry se berou jako samozřejmost. To je cesta, která obvykle končí porážkou, což postihlo také prostějovské basketbalisty. Prodloužení série dvou porážek v řadě (ligová v Pardubicích a pohárová v Kolíně) zastavila až sobotní bojovnost proti Jindřichovu Hradci.

původní zpravodajství pro Večerník Ladislav VALNÝ

„Asi už jsme se opravdu z úspěchů přestávali radovat a bylo to z výkonů cítit. Výhry jsme brali až příliš samozřejmě," přiznal trenér Ariete Zbyněk Choleva. „Naší hře trochu chybí šťáva a tu musíme najít. Už začíná jít v lize do tuhého, bojuje se o pozice pro nasazení před play off. Potřebovali bychom nějaký povedený výkon, který nás nastartuje," dodal Choleva. Prvním zápasem, který mohl přinést chybějící lehkost, mohl být duel osmadvacátého kola Kooperativa NBL. Proti Jindřichovu Hradci se ovšem nedařilo střelcům z dálky a díky tomu Jihočeši Orly pořádně potrápili. Orli o výhře rozhodli až po obrátce. „Nic přesvědčivého to z naší strany nebylo, současně ale týmu nechyběla chuť ani bojovnost. Právě tou jsme zápas zlomili. To je důležité. Vyhrávat, i když se úplně nedaří," ocenil přístup hráčů prostějovský lodivod.

V nadcházejícím týdnu čekají basketbalisty Prostějova ještě dva zápasy, pak následuje krátká pauza, v níž se hraje finálový turnaj Českého poháru. A v něm budou Orli chybět... „Pochopitelně nás to mrzí, ale jak se říká, všechno zlé, je k něčemu dobré. Budeme mít čas na trénink, odpočineme si od ostrých zápasů a doléčíme zranění. Pak už na to nebude čas. Ta přestávka by nám mohla pomoci. Do té doby ovšem potřebujeme ještě zvládnout těžké duely, které jsou před námi. Pokud se to podaří, přestávku si užijeme v klidu a bude se nám dobře pracovat. To by se nám pak ta šťáva hledala snadněji," pousmál se Zbyněk Choleva.

´Čenda´ v laufu. Jan Tomanec uplynulý týden řádil. *Foto:www.orliprostejov.cz*

OBCHODNÍ A MEDIÁLNÍ PARTNEŘI ARIETE PROSTĚJOV
ARIETE · CHYRONHEGO · KOVOS · KOVONA LYSÁ NAD LABEM · SUWECO · Olomoucký kraj · adidas · Prostějovský Večerník

RYCHLÝ VEČERNÍK

Orly čeká televizní předehrávka

Prostějov (lv) - Pouze dva dny po střetnutí s Jindřichovým Hradcem půjdou basketbalisté Ariete do další ligové bitvy. V předehrávce 29. kola se představí na palubovce svitavských Turů. Střetnutí s tradičně nepříjemným soupeřem, který hraje dobře hlavně před svými fanoušky, se hraje v pondělí 1. února od 20:10 hodit před kamerami České televize. „Musíme se s tím vyrovnat, i když pauza mezi zápasy není velká. Kvůli tomu jsme měli i v neděli trénink, jinak to ale nejde. Pokud chceme uspět, musíme se na Svitavy pořádně připravit. Umí být nepříjemné," prohlásil trenér Ariete Zbyněk Choleva, jehož tým se pokusí opět přehrát soupeře bojovností a nasazením. „V posledním utkání se nám nedařilo při zakončení z trojkové vzdálenosti. Nebylo by špatné, kdyby se to zlepšilo. Body našich obvyklých střelců budeme potřebovat," uvědomuje si Choleva.

Mrviš přišel o ledvinu

Bratislava (lv) - S těžkým zraněním musel ve šlágru slovenské ligy mezi Komárnem a Interem Bratislava odstoupit Tomáš Mrviš, který se v minulé sezóně hned po svém příchodu stal oporou prostějovských Orlů. Po úspěšném ročníku se křídelník vrátil na Slovensko do Interu. V něm odehrál řadu kvalitních zápasů, než přišel střet s Američanem Bannisterem. Po návratu do Bratislavy a následném vyšetření museli Mrvišovi lékaři odoperovat ledvinu. Událost se odehrála v sedmé minutě zápasu a podle záběru lze usoudit, že zranění bylo nezaviněné. Následná rekonvalescence ukáže, zda se slovenský basketbalista ještě někdy objeví na palubovkách. Čerstvě pětadvacetiletý Mrviš si zahrál i českou ligu v dresu Prostějova, kde sbíral v průměru 8,5 bodu a 3,3 doskoku na utkání. Rodák ze Slaného působil také v Handlové a Levicích. „Je to pro Tomáše hodně těžká chvíle. V našem klubu mu všichni přejí, aby vše dopadlo co nejlépe a mohl se vrátit na palubovky," vyjádřil podporu bývalému hráči generální manažer Ariete Petr Fridrich.

Kolínská touha ukončila sen o pohárové obhajobě

BC K	97
AR PV	76

KOLÍN Před branami finálového turnaje Českého poháru skončili basketbalisté Prostějova. Obhájce titulu marně bojoval o další postup v Kolíně, kde domácí výběr obhájce loňského prvenství vysoko porazil 97:76 a poprvé v historii si zahraje minimálně semifinále. Středočeši byli lepším týmem a převážnou část utkání vedli, když eliminovali především hru podkošových prostějovských hráčů.

Domácí vstoupili do duelu velkým náporem a vedli 9:0. Pak i nadále pokračovali ve své smršti, když dokonale využili několik Machačových útočných doskoků a propracovali se k dvouciferrnému náskoku - 16:5. Postupně se Orli dostávali do tempa. S pomocí Kouřilových asistencí začali svoji ztrátu stahovat, přesto po deseti minutách prohrávali 19:26.

V průběhu druhé čtvrtiny dokonce Orli otočili skóre na 38:36 ve svůj prospěch a zdálo se, že se jim podaří Medvědy porazit. Jejich snažení však vzápětí zastavil Horák. Dvě trojky Kolín nastartovaly k poločasovému vedení 50:42.

Další prostějovská snaha o obrat přišla ve třetí desetiminutovce. Svěřenci kouče Cholevy několikrát využili otevřenou střelu z velké vzdálenosti a dokázali pohotově zakončit rychlé brejky. Domácí ale vždy kontrovali, především po asistencích zkušeného Ličartovského. O postupujícím tak musela za stavu 68:64 pro Kolín po třiceti minutách rozhodovat závěrečná čtvrtina.

V té Orli odpadli. Nedokázali se vyrovnat tlaku domácího výběru na útočné polovině, kde se výrazně prosazoval McEachin. Právě jeho trojka s faulem přinesla polabskému klubu pět minut před koncem vedení 83:72 a to domácí hrající ve velké euforii dokázali ještě v koncovce výrazně navýšit. **(lv)**

CO ZAZNĚLO NA TISKOVCE...

Predrag BENÁČEK - BC Geosan Kolín:

„Měli jsme spoustu důvodů, proč vyhrát. Hlavní byl ten, že malý klub jako Kolín se dostane do Final Four Českého poháru, což je pro nás obrovský úspěch a dobrý výsledek. Doufám, že neskončíme jen ve Final Four, ale že můžeme jít ještě dál. (úsměv) Řekli jsme si, že pokud chceme vyhrát zápas, musíme odehrát naše nejlepší utkání, a to se povedlo. Na obou polovinách jsme předvedli vážně výborný výkon."

Zbyněk CHOLEVA - Ariete Prostějov:

„Domácí vyhráli zaslouženě. Vedli prakticky celý zápas, hráli velmi dobře, na rozdíl od nás. My jsme se nemohli opřít o naše podkošové hráče, kteří hodně chybovali, naopak Kolínští byli úspěšní jak zvenku, tak zpod koše. Dokázali se prosadit, vyhovět si, nám to bohužel vázlo. Do poslední čtvrtiny jsme byli ještě na dostřel, ale potom už jsme zkolabovali úplně. Bohužel letos pohár neobhájíme, ale třeba se povede vyhrát Kolínu. Držím mu palce!"

Lvi byli nepříjemní pouze prvních dvacet minut

AR PV	84
L JH	66

PROSTĚJOV Na zklamání z pohárové porážky alespoň částečně zapomenuli prostějovští basketbalisté po ligovém utkání s Jindřichovým Hradcem. Předposlední tým tabulky rozhodně nebyl snadným soupeřem a ještě do konce poločasu držel naprosto vyrovnané skóre, ve druhé a třetí části se však hráči hanáckého výběru prosadili, načež po výsledku 84:66 získali jubilejní dvacátou výhru v ligové sezóně.

Úvod ale překvapivě ovládli hostující Lvi. Celek Ariete se nemohl chytit a rychle prohrával o osm bodů. O zlepšení se postaral především Tomanec podporovaný rozehrávačem Kouřilem a Peterkou na křídle. Jejich body překlopily skóre a jejich zásluhou prostějovský tým vedl po deseti minutách 20:17.

Jindřichův Hradec ani v další pasáži nepřipomínal tým z dolních pater ligové tabulky. Činil se především Američan Lamar, se šestadvaceti body nejlepší střelec celého zápasu. Jeho pokusy jihočeskému klubu pomáhaly držet krok a závěrečný koš poločasu z ruky Noffleta znamenal vyrovnání na 38:38 po dvaceti minutách. Na nepřesvědčivý výkon zapomenuli domácí po návratu z kabiny, kdy zlepšili pohyb a kombinaci a začali se od svého soupeře odpoutávat. V průběhu krátkého úspěchu odskočili na dvouciferný rozdíl a dostali vývoj pod vlastní kontrolu. Lvům navíc začaly docházet síly, což byla další příčina jejich propadu.

V závěrečné části se k dobře střílejícímu Tomancovi přidal také Palyza a hosté neměli žádnou protizbraň. **Jedinou ztrátou Prostějova tak bylo zranění Šteffela, který bude Orlům zřejmě nějakou dobu chybět...** **(lv)**

CO ZAZNĚLO NA TISKOVCE...

Zbyněk CHOLEVA - Ariete Prostějov:

„Výhra je o to cennější, protože nám nešla střelba z dálky. Bez ní to není nikdy snadné. Věděli jsme, že nemůžeme dát body z ´venku´, proto to chtělo hrát rychleji, posílat balon z ruky a najíždět, což se v druhém poločase dařilo a tím jsme utkání zlomili. Potěšitelné bylo, že jsme mohli hrát v širší rotaci. Musím říct, že Martin Novák a Marek Sehnal odehráli během zápasu velmi dobré minuty."

Karel FOREJT – Lions Jindřichův Hradec:

„My jsme odehráli velmi dobře prvních dvacet minut, kdy jsme hráli disciplinovaně v obraně, kolektivně v útoku a měli potřebné štěstí při zakončení. Výsledkem byl vyrovnaný stav v poločase, po kterém přišel očekávaný velký tlak Prostějova ve třetí čtvrtině. Za ten si výhru zasloužil. Našim hráčům docházely síly a proti tak kvalitnímu soupeři se nedá hrát s unavenou základní pětkou."

„Venku musíme hrát s větším nasazením," ví šéf Ariete

PROSTĚJOV Po vítězném ligovém zápase nad vedoucím týmem tabulky z Děčína vypadalo prostějovské basketbalisty všechno růžově. Měli za sebou sérii deseti vítězných zápasů a začali z třetí pozice ohrožovat soupeře nad sebou. Vzápětí ale přišlo vystřízlivění - ligová porážka v Pardubicích a hlavně vyřazení ve čtvrtfinále Českého poháru. „Ukázalo se, že pokud nehrajeme na doraz, máme potíže," konstatuje v exkluzivním interview pro Večerník Ivan Pospíšil, předseda Ariete Prostějov.

exkluzivní rozhovor pro Večerník Ladislav VALNÝ

•• Co vám řekly dvě porážky v mistrovských zápasech v řadě?

„Že hlavně v zápasech na palubovkách soupeřů musíme hrát s větším nasazením. Domácí duely dokážeme zvládnout, někdy se nám ale stane, že takový výkon nepředvedeme venku. Už nás to stálo několik zápasů."

•• Je opravdu takový rozdíl mezi vystoupeními hráčů na domácí a cizí palubovce?

„Je pravdou, že v lize je výhoda domácího prostředí opravdu cítit. Ale nemusí být rozhodující. V řadě případů jsme se s tím už v sezóně vypořádali, i když některé haly jsou hodně specifické. Ovšem třeba v Kolíně jsme v rámci poháru neodehráli dobré vystoupení. Byly tam i individuální chyby. S takovým výkonem bychom měli velké problémy i v dalších venkovních zápasech."

•• Po dvou porážkách jste dokázali zabrat proti Jindřichovu Hradci. Jak vnímáte možnost, posunout se v lize po základní části na lepší, než třetí místo?

„Po porážce v Pardubicích jsem si už myslel, že se budeme muset soustředit především na udržení třetího místa. Děčín ale prohrál v Opavě a tím se zase celá situace na špici tabulky vyrovnala. Uvidíme, jak to dopadne."

•• V některých zápasech v poslední době tým prohrál poslední čtvrtiny. Vnímáte to jako problém?

„Také jsem si toho všiml, je to docela zajímavé. Otázkou je, čím to je... Musíme se nad tím zamyslet. Teď ale potřebujeme zvládnout zápasy ve Svitavách a s Opavou. Pak máme krátkou pauzu. V ní potrénujeme a připravíme se na zbývající zápasy základní části."

Foto: archív Večerníku

Jeřábka opanoval domácí Prostějov

PROSTĚJOV Po dlouhých letech zůstal triumf v Jeřábkově memoriálu na kontě domácího celku. Pořádající Sokol II Prostějov si totiž v tělocvičně reálného gymnázia poradil jak s prvoligovým Přerovem, tak divizním Valašským Meziříčím i druholigovou Lesanou Zubří a s plným počtem bodů se stal vítězem celkově sedmapadesátého ročníku házenkářského turnaje.

„Kluci potvrdili svou kvalitu a bylo to přínosné hlavně pro mladé dorostence. Viděli jsme, že i tito hráči už mohou naskočit do soutěží dospělých. Máme vyrovnaný kádr a je to jen dobře, protože zranění mohou přijít," uvědomuje si asistent prostějovského kouče Pavel Bečička.

V otvíracím duelu si jeho hráči poradili s Přerovem, tedy s papírově nejtěžším konkurentem. „Soupeř měl jen dva hráče na střídání a přijel bez hlavních opor, takže odpadli fyzicky. Kluci k tomu navíc přistoupili zodpovědně," těšilo Bečičku.

Následně si Lesana poradila s „Valmezem" a s tímto soupeřem nezaváhali ani domácí. Rychle se dostali do drtivého vedení a teprve deset minut před koncem utkání hraného na dvakrát pětadvacet minut dovolili soupeři desátou branku. V tuto dobu již ale Sokol útočil na třicítku a po závěrečné siréně si připsal vysokou výhru 34:11.

Přerovu se nedařilo proti Lesaně ani proti Meziříčí a překvapivě obsadil až poslední pozici, naopak zbylé dva celky si to v závěrečném souboji rozdaly o prvenství. A úspěšnější byl domácí soubor.

Házenkáři Sokola II Prostějov *(u míče Jiří Kosina)* neměli s nikým slitování a neztratili na Jeřábkově memoriálu ani bod. *Foto: Jiří Možný*

„Porazili jsme je o dva góly a vyhráli to, bohužel už nám ale chyběli Jurečka s Münsterem, kteří se předtím zranili. David má něco s kolenem, Lukáš dostal dlahu na palec. Do sezóny nám ale zbývá ještě téměř měsíc, tak snad budou v pořádku," věří Bečička.

Na nejbližší budoucnost neplánují prostějovští házenkáři žádný další přátelák či účast na turnaji, na pořadu tak budou klasické tréninky. A v neděli 21. února zahájí na půdě Tišnova zbývající polovinu druholigových bitev. **(jim)**

Berdych nestačil na Federera, Plíšková hrála semifinále deblu

MELBOURNE, PROSTĚJOV Přes dvě hodiny se snažil Tomáš Berdych přetlačit ve čtvrtfinále Australian Open Rogera Federera. Poslední český zástupce ve dvouhře na úvodním grandslamu sezóny na legendárního soupeře nestačil.

První sadu sice dotáhl do zkrácené hry, v dalších setech měl ale Švýcar více ze hry a vybojoval si vítězství. „Nehrál jsem nijak hrozně, ale na Rogera to prostě nestačilo. Od začátku hrál podle vlastního plánu," uznal Berdych, který nebyl se svým vystoupením na turnaji spokojený. „Nemůžu přece říkat, že mi čtvrtfinále stačí. Kvůli tomu na grandslamy nejezdím. Musím porážku vzít a připravovat se tak, aby to příště bylo lepší," dodal Berdych.

Grandslamové semifinále, byť pouze v deblu, si zahrála Karolína Plíšková. Česká hráčka společně s Němkou Görgesovou dokázala vyřadit například třetí nasazený pár Garciaová, Mladenovicová z Francie. Mezinárodní dvojici vyřadila až Kingisová společně s Indkou Mirzaovou. „Soupeřky udělaly pouze deset nevynucených chyb. To je neuvěřitelné číslo! Semifinále ale není špatné," usmála se Plíšková. **(lv)**

Spolupráce Kvitové s Kotyzou skončila. Po sedmi letech

PROSTĚJOV Česká tenisová jednička Petra Kvitová se po brzkém vyřazení na Australian Open rozhodla k velice razantnímu kroku. Po vzájemné dohodě ukončila spolupráci s trenérem Davidem Kotyzou. Kondičním koučem zůstává David Vydra.

„Cítila jsem, že moje kariéra potřebuje nový silný impulz a změnu. Proto jsem se na osobní schůzce s Davidem dohodla na ukončení naší spolupráce," uvedla Kvitová. „Poděkovala jsem mu za roky spolupráce, úspěchy, vyhrané tituly a za vše, co jsme spolu prožili a dokázali," dodala pětadvacetiletá tenistka.

Kvitová se pod vedením zkušeného trenéra dvakrát radovala z vítězství ve Wimbledonu a také z triumfu na Turnaji mistryň. Postoupila až na druhé místo světového žebříčku WTA. Po dlouhé době se rozhodla pro změnu, nového kouče ale vybraného nemá. „Davidova nástupce nemám. Teď se chci soustředit na Fed Cup, v průběhu února to ale vyřeším," poznamenala tenistka.

Rozhodnutí Kvitové vzal Kotyza jako profesionál a popřál jí hodně štěstí v další kariéře. Respektuji rozhodnutí Petry a přeji jí do budoucna mnoho úspěchů v osobním i sportovním životě," řekl Kotyza s tím, že více se k tomu nechce vyjadřovat. **(lv)**

Boxeři jedou do Znojma, Šerban jim už nepomůže

➤ ZE STRANY 29

Poprvé v tomto kalendářním roce se ekipa prostějovských boxerů vydá mezi extraligové provazy, stane se tak v neděli od 15 hodin na znojemské půdě. Poprvé v tomto ročníku dojde na pikantní souboj, neboť domácí barvy hájí Hamo Aperjan i Vladimír Lengál, tedy donedávna velké opory BC DTJ. I tak je cílem kouče Petra Novotného vrátit se alespoň s jedním bodem.

„Je to dobré, měli bychom být v silné sestavě a každý bod z venku se počítá, takže bych byl spokojen i s remízou. O soupeři víme, má silný tým a může překvapit. Speciálně na Hama a Láďu se těšíme, bude to prestižní," vzkázal prostějovský trenér společně s poděkováním Olomouckému kraji a městu Prostějov za podporu.

On sám bude mít k dispozici téměř to nejsilnější, jedinou výraznou, avšak trvalou ztrátu představuje Miroslav Šerban. Tato velká hvězda totiž dala definitivně amatérskému boxu sbohem a už se nemůže vrátit.

„Chtěl jsem zkusit olympiádu, ale musel bych jít do nižší váhy a šance už byla hodně malá. Na tréninku jsem tak dostal nabídku vyzkoušet si profesionální ring a rozhodl jsem se do toho jít hned, dokud jsem ve formě," vysvětlil Šerban.

Nyní už má za sebou premiéru a byla vítězná, ve slovenském Štúrovu knockoutoval ve třetím kole svého maďarském soupeře a zápas vypsaný na čtyři kola předčasně ukončil.

„Další souboj mě čeká na stejném místě v sobotu 13. února, výhledově bych se chtěl utkat o titul profesionálního českého mistra, na to si ale budu muset asi ještě rok počkat. Nyní je hlavní zvyknout si na další zápasy, místo tří kol mohou trvat čtyři, šest, osm i dvanáct kol a je to tedy hodně o taktice," poukázal s tím, že novou základnu našel ve Zlíně, kam se rovněž přestěhoval.

Amatérská kariéra Miroslava Šerbana je tak u konce a přinesla mu mimo jiné domácí tituly v kadetech, juniorech, mužích i extralize družstev i páté místo na evropském šampionátu juniorů. „Myslím si, že byla úspěšná a že jsem dokázal, co jsem dokázat mohl, tak jsem se rozhodl posunout dál," zmínil.

A co na tuto změnu říká jeho dnes již bývalý kouč? „Bohužel je to jeho rozhodnutí. Odvedl tady maximum a byl poctivý i mimo ring. Podával stabilní výkony, měl jméno u rozhodčích i zkušenosti a bude to pro nás citelná ztráta," posteskl si Novotný, byť věří, že jeho nástupce bude podobně úspěšný. Jméno zatím prozradit nechtěl.

Bez Šafářové proti Halepové aneb Češky vyzvou Rumunsko

PRAHA Bez dlouhodobě nemocné prostějovské tenistky Lucie Šafářové vstoupí do nového ročníku Fed Cupu tenistky České republiky. Obhájkyně vítězství narazí v prvním kole na Rumunsko v sestavě Petra Kvitová, Karolína Plíšková, Barbora Strýcová a Denisa Alertová. V družstvu soupeřek nechybí ani Simona Halepová, která se původně omluvila kvůli plánované operaci nosu. Chirurgický zákrok ale kvůli utkání odložila.

„Nominaci jsem dělal s tím, že bude hrát. Nic se nemění. Až na to, že teď nebudeme v pozici favorita. Půjde o naprosto vyrovnaný souboj," uvedl nehrající kapitán českého výběru Petr Pála před střetnutím v Kluži, které se hraje 6. a 7. února. „Musíme se soustředit na vlastní hráčky. Dostat je do pohody. To je nejlepší cesta, jak uspět," domnívá se Pála.

Rumunskou hvězdu a světovou trojku Simone Halepovou v sestavě doplňují Irina-Camelia Beguová (31. v žebříčku WTA), Monica Niculescuová (40.) a Andreea Mituová (96.).

Českou jedničkou bude Kvitová. Té ale vstup do sezóny příliš nevyšel. Přesto má velkou důvěru týmového kapitána. „Fed Cup už jí několikrát pomohl a věřím, že jí zase pomůže k dalším utkáním," poznamenal Pála, který má jasno o tom, jakou sestavu by poslal za nerozhodného stavu do rozhodující čtyřhry. „Nebudu nic skrývat. Hrála by Karolína Plíšková s Bárou Strýcovou," ukázal na hrdinky posledního fedcupového finále.

Tenistky stojí před velkou překážkou. V Rumunsku se dostala ke slovu kvalitní generace hráček a ty touží po velkém úspěchu. Tahounkou bude hlavně Halepová. „Zdobí ji výborný pohyb a vyrovnanost úderů. Přesto věřím, že uspějeme a postoupíme do semifinále," doufá český kapitán. **(lv)**

Oděvářky zvládly doma poslední Opavu a ve druhé lize skočily už na šesté místo

PROSTĚJOV Dobrou formu v odvetné části druhé ligy žen znovu potvrdily volejbalistky TJ OP Prostějov. Ve dvanáctém dvoukole skupiny „C" třetí nejvyšší soutěže České republiky udolaly v obou střetnutích na vlastním hřišti Opavu coby jasně poslední celek tabulky a tím se samy vyšvihly již na šestou příčku!

Ani v jednom střetnutí to však nebylo vůbec jednoduché. Do prvního duelu sice oděvářky vstoupily skvěle zvládnutým úvodním setem, jenže pak se průběh vyrovnal a domácí tým nakonec kvitoval poměrně bezpečné vítězství 3:1 (15, 21, -20, 20). Ještě mnohem těžší to pak hanácké družstvo mělo v odvetě. Ta se od začátku vyvíjela naprosto rovnocenným způsobem, oba kolektivy se střídaly v ziscích sad. Až bitva dospěla do rozhodujícího tiebreaku, v němž se drama překlopilo na prostějovskou stranu nejtěsnějším poměrem 3:2 (21, -21, 22, -23, 9).

V průběžném pořadí se tedy výběr TJ posunul na výše zmíněnou šestou příčku, ovšem jen s dvoubodovým náskokem na osmou pozici, která může být sestupová. Nejbližší sobotu 6. února přitom svěřenky kouče Ladislava Sypka zajíždějí k hodně náročným utkáním na půdu vedoucího Nového Jičína, zatímco potom přijdou na řadu zápasy pravdy jak proti sedmému Bílovci (13. 2.), tak na palubovce pátého Juliánova (20. 2.).

2. liga žen, skupina C 2015/16 - pořadí po 24. kole: 1. Nový Jičín 60, 2. Ostrava B 52, 3. Kylešovice 51, 4. Šlapanice 43, 5. Juliánov 35, 6. OP Prostějov 31, 7. Bílovec 30, 8. Vsetín 29, 9. Svitavy 21, 10. Opava 8. **(son)**

VESELÝ OPĚT HLEDÁ KOUČE

PROSTĚJOV Pouze dva a půl měsíce trvala spolupráce Jiřího Veselého s trenérem Tomášem Krupou. Na ukončení společné cesty se dohodli po vyřazení prostějovského hráče už v 1. kole úvodního grandslamu sezóny.

„Pracovně jsme neměli žádný problém, ale nerozuměli jsme si mimo kurt. A to je při dlouhých společných pobytech důležité," zdůvodnil rozhodnutí Veselý, hráč první světové padesátky. K rozchodu dospěli trenér i tenista společně. „Po Australian Open jsme si s Jirkou sedli a dohodli se, že spolupráci ukončíme," uvedl Krupa, který v minulosti vedl například Tomáše Berdycha.

Veselého v minulé sezóně vedl Slovák Ladislav Simon, pod vedením Krupy se připravoval od začátku listopadu. Začátek roku ale českému tenistovi nevyšel. V Aucklandu při obhajobě loňského vítězství vypadl hned po prvním zápase a to samé se opakovalo v Melbourne. Nového kouče bude Veselý hledat. **(lv)**

Plavci vybojovali čtyři „desítky"

PLZEŇ, PROSTĚJOV Hned sedmička prostějovských plavců se zúčastnila zimního mistrovství republiky dorostu a dospělých, které se v závěru uplynulého roku uskutečnilo v plzeňském bazénu. Do západních Čech se vydala kompletní domácí špička a v nabité konkurenci se dařilo i zástupcům zdejší TJ, kteří dosáhli na dvě „áčková" a jedno „béčkové" finále.

Výbornými výkony se blýskl zejména Jakub Cibulka. Šesté místo obsadil na 100 metrů motýlek časem 55,29 sekundy, jen o příčku hůře se novým oddílovým rekordem o hodnotě 26,39 sekundy umístil na poloviční znakařské distanci. K tomu ještě zůstal těsně před branami finále na 100 metrů polohový závod (57,52 s) a 100 metrů znak (57,93 s). v obou případech obsadil devátý post.

Do dorosteneckého finále „B" se z rozplaveb probojoval Adam Cimrmann na 200 metrů prsa. Časem 2:30,76 v něm obsadil konečné jedenácté místo. A ve druhé desítce pořadí se ještě umístil již zmíněný Cibulka na 50 metrů motýlek a padesátce volný způsob, v nichž předvedl jedenáctý a šestnáctý nejhodnotnější výkon. Také ostatní plavci si nevedli špatně, dokládá to velké množství osobních rekordů.

Vůbec poprvé se pak na národním šampionátu plavaly mixové štafety. V kraulové štafetě na 4x50 metrů obsadilo prostějovské kvarteto ve složení Řehořek, Cibulka, Marciánová a Kadlecová výkonem 1:45,29 celkové čtrnácté místo. I v polohové štafetě plavali velmi dobře, avšak v cíli byli diskvalifikováni za předčasný odskok, přišli tak o další pěkné umístění. **(jim)**

Juniorky i kadetky touží v extraligové nadstavbě po Final Four

PROSTĚJOV V Plzni odstartovaly prostějovské mladé volejbalistky nadstavbovou část extraligy ČR 2015/2016 ve věkových kategoriích U19 a U17. Oba prostějovské výběry postoupily ze základní skupiny B (moravské) do finálové grupy o 1. až 6. místo (celostátní), kde se budou shodně pokoušet o průnik mezi elitní kvarteto pro závěrečné turnaje Final Four o republikové medaile.

JUNIORKY

Nejstarší z mládežnických týmů VK vyhrál dlouhodobou fázi a ve vzájemných střetnutích s dalšími postupujícími celky nasbíral výborných patnáct bodů. To ho staví do hodně slibné výchozí pozice ohledně účasti v titulových bitvách, současně musí nadále plnit roli jednoho z favoritů na zisk cenného kovu.

„Při udržení maximální koncentrace dokážeme hrát velmi kvalitní volejbal, v opačném případě míváme problémy. Proto průběžně pracujeme na odstraňování našich slabin tak, abychom dobré výkony odváděli co nejčastěji. Proti soupeřům z Čech teď potřebujeme pravidelně bodovat, a jakmile se nám to bude dařit, postup do Final Four by nám neměl uniknout. Snadné to však při nemalé vyrovnanosti tabulky určitě nebude," nastínil trenér juniorek VK AGEL Lukáš Miček.

Extraliga juniorek ČR 2015/16, skupina o 1. až 6. místo - výchozí pořadí: *1. Prostějov 15*, 2. Brno 15, 3. České Budějovice 14, 4. Olymp Praha 11, 5. Plzeň 11, 6. Šternberk 6.

Zápasový program VK AGEL: Plzeň - Prostějov (pátek 29. ledna 20.00 hodin a sobota 30. ledna 12.00 hodin), Prostějov - Olymp Praha (sobota 6. února 19.00 hodin a neděle 7. února 14.00 hodin), České Budějovice - Prostějov (neděle 14. února 10.00 a 14.00 hodin), Prostějov - Plzeň (sobota 20. února 13.00 hodin a neděle 21. února 10.00 hodin), Olymp Praha - Prostějov (sobota 27. února 19.00 hodin a neděle 28. února 12.00 hodin), Prostějov - České Budějovice (neděle 6. března 9.30 + 14.00 hodin).

KADETKY

Agelky do 17 let skončily v základní části druhé těsně za první příčkou, zároveň ale nasbíraly ze tří postupujících kolektivů Moravy nejvíc bodíků. V nadstavbě tak mají naprosto reálnou šanci dostat se mezi čtyři nejlepší mančafty, které si to ve dvou finálových turnajích rozdají o bednu. Což se vzhledem k citelnému omlazení kádru loni v létě úplně nečekalo.

„Z holek mám zatím velkou radost. Od začátku sezóny poctivou prací na trénincích neustále zlepšují svou výkonnost a díky tomu máme dobře našlápnuto do Final Four. Tam však vede ještě dlouhá cesta, proto nesmíme ani trochu polevit. Teď poznáme sílu českých soupeřů a uvidíme, jak vyjdeme ze vzájemné konfrontace s nimi," uvažoval kouč kadetek vékáčka Jaroslav Matěj.

Extraliga kadetek ČR 2015/16, skupina o 1. až 6. místo - výchozí pořadí: 1. Olymp Praha 16, *2. Prostějov 14*, 3. Plzeň 12, 4. Přerov 11, 5. Šternberk 11, 6. České Budějovice 8.

Zápasový program VK AGEL: Plzeň - Prostějov (pátek 29. ledna 18.00 hodin a sobota 30. ledna 10.00 hodin), Prostějov – Olymp Praha (sobota 6. února 11.00 hodin a neděle 7. února 9.30 hodin), České Budějovice - Prostějov (sobota 13. února 13.00 + 17.00 hodin), Prostějov - Plzeň (sobota 20. února 19.30 hodin a neděle 21. února 12.00 hodin), Olymp Praha - Prostějov (sobota 27. února 13.30 hodin + neděle 28. února 10.00 hodin), Prostějov - České Budějovice (sobota 5. března 10.00 a 15.00 hodin).

O zápasech v Plzni budeme podrobně informovat v příštím vydání. **(son)**

POD DROBNOHLEDEM VEČERNÍKU....

Krajská sportovní anketa pod nadvládou Prostějova

Tenisté obsadili první tři příčky absolutní kategorie, nejlepším trenérem je Miroslav Čada

PROSTĚJOV Vyhlášení jubilejního patnáctého ročníku ankety Sportovec Olomouckého kraje hostilo ve čtvrtek večer prostějovské Městské divadlo. Vítězem absolutní kategorie se premiérově stala tenistka místního oddílu Lucie Šafářová, která se tak zařadila po bok svých kolegů z TK Agrofert - Jiřího Nováka, Tomáše Berdycha a Petry Kvitové. Fenomén prostějovského tenisového klubu tak pokračuje. Z dosavadních patnácti ročníků jich právě tenisté získali třináct! Jméno vítězky ostatně správně odtušil i Večerník, který je od prvopočátku ankety jejím mediálním partnerem. U slavnostního vyhlášení jsme nechyběli ani tentokrát...

Původní reportáž pro Večerník

Zdeněk VYSLOUŽIL

Sportovní galavečer, který ve spolupráci s Olomouckým krajem organizovala věhlasná marketingová společnost TK PLUS, se rozjel podle osvědčeného scénáře. Moderátor Petr Salava představil vítězné laureáty všech předchozích ročníků a postupně zval na pódium vítěze jednotlivých kategorií.

První oceněnou byla nejlepší handicapovaná sportovkyně Adéla Sekyrová, která vystřídala předchozí vítězku Evu Kacanu. Právě druhá jmenovaná však vítěznou trofej přebrala, protože je trenérkou zaneprázdněné úspěšné atletky. Vítězem mužské kategorie handicapovaných byl opět cyklista Tomáš Kajnar. Ceny předávala náměstkyně krajského hejtmana Ivona Kubjátová.

První regionální radost přinesla kategorie trenérů. Už čtvrtou trofej do své bohaté sbírky si přidal kouč prostějovských volejbalistek Miroslav Čada. „Loňský rok byl mým nejúspěšnějším na lavičce Prostějova. Tři výhry v Lize mistryň mají obrovskou cenu," pronesl veleúspěšný kormidelník.

Dalším regionálním želízkem v ohni byla mezi juniory němčická krasojezdkyně Adéla Přibylová. Prvenství jí i přes hlas od Večerníku uniklo o pověstný vlásek, když na vítěznou orientační běžkyni Terezu Janošíkovou ztratila pouhé dva body. Bohaté zastoupení prostějovských družstev mezi nominovanými v juniorské kategorii bohužel medailové umístění nepřineslo. Mezi trojicí nejlepších se neobjevil ani jeden. Prvenství si z pódia odnesli cyklisté z MAPEI MERIDA Kaňkovský teamu.

Jeden z největších aplausů pak sklidil laureát čestné ceny - letos osmdesátiletý atlet Květoslav Vykydal ze Šumperka. Osobně mu gratuloval předseda Klubu olympioniků Oldřich Svojanovský. „Je to taková třešnička mé sportovní kariéry. Osobně mě ale vždycky nejvíce potěší úspěchy mých svěřenců," uvedl při předávání Květoslav Vykydal, držitel patnácti cenných kovů z veteránských světových či evropských šampionátů!

Obhajoba loňského prvenství se pak podařila mezi seniorskými družstvy hokejistům HC Olomouc. Nechali tak za sebou největšího papírového favorita v podobě účastníka play off Ligy mistryň a několikanásobné republikové šampionky ve volejbale - VK AGEL Prostějov.

Očekávaným vrcholem bylo vyhlášení trojice nejlepších jednotlivců. Třetí příčku si uzurpoval sedminásobný vítěz ankety Tomáš Berdych, za kterého převzala trofej Petra Černošková, ředitelka tenisových projektů TK PLUS. „Tomáš je v současnosti na cestě z Austrálie," vysvětlila neúčast české jedničky Petra Černošková. Za zvuků fanfár si došla pro ocenění za druhou příčku Petra Kvitová, dvojnásobná vítězka. „Já to mileráda předám," se smíchem Petra odrazila dotaz Petra Salavy na to, že je spíše zvyklá vyhrávat a dodala: „Bedna je vždycky výborná." Poté, co byla loňská vítězka dekorována za druhé místo, bylo jasné, že vítězkou nemohl být nikdo jiný než její reprezentační a klubová parťačka Lucie Šafářová. Jako držitelka tří různých cen se tak zapsala nesmazatelně do historie ankety. **V roce 2001 byla vyhlášena nejlepším juniorem, v roce 2014 obdržela cenu Olomouckého kraje a letos se stala absolutní vítězkou nejprestižnější kategorie!** „Moc si toho vážím, krásné ocenění a doufám, že není poslední," culila se Lucka Šafářová, která se dočkala další odměny za svou nejlepší sezónu dosavadní kariéry.

Tradičně poslední v řadě pak mívá slovo hejtman. Jiří Rozbořil si tentokrát, jako držitele ceny Olomouckého kraje, vybral bratrskou dvojici. Do světel reflektorů vyběhli čtrnáctinásobní mistři republiky v sajdkárkrosu - Marek a Vašek Rozehnalovi. „Sám jsem měl možnost vyzkoušet si na vlastní kůži tento adrenalinový sport. Mohu přiznat, že na to vzpomínám dodnes," uvedl první muž Olomouckého kraje.

Krásným a neopomenutelným zvykem je také předávání šeků handicapovaným sportovcům. Marketingová společnost TK PLUS věnovala částku 50 000 korun občanskému sdružení Ryzáček. Po deseti tisících obdrželi vítězové obou kategorií handicapovaných - Tomáš Kajnar a Adéla Sekyrová.

Samostatnou kapitolou byl hudební host. ‚Meky' Žbirka nebyl na vyhlášení poprvé a troufneme si říci, že ani naposled. Osobitý chytrý humor, neskutečně silné charisma a k tomu prvotřídní hudební a pěvecký fortel, to se zkrátka neomrzí! Dle bouřlivé reakce publika někdejší Zlatý slavík opět zabodoval. Letos si navíc přizval hosta v podobě Marty, se kterou práskli chytlavé „Čo bolí, to přebolí..."

Sečteno a podtrženo: ***co se týká úspěšnosti regionu, zaznamenalo Prostějovsko oproti minulosti mírný ústup ze slávy. Na druhé straně kvalita převyšuje kvantitu. Kompletní bedna v nejprestižnější kategorii, vítězství mezi trenéry, druhá a třetí příčka mezi týmy, to všechno je opět velmi dobrým vysvědčením místního sportu.***

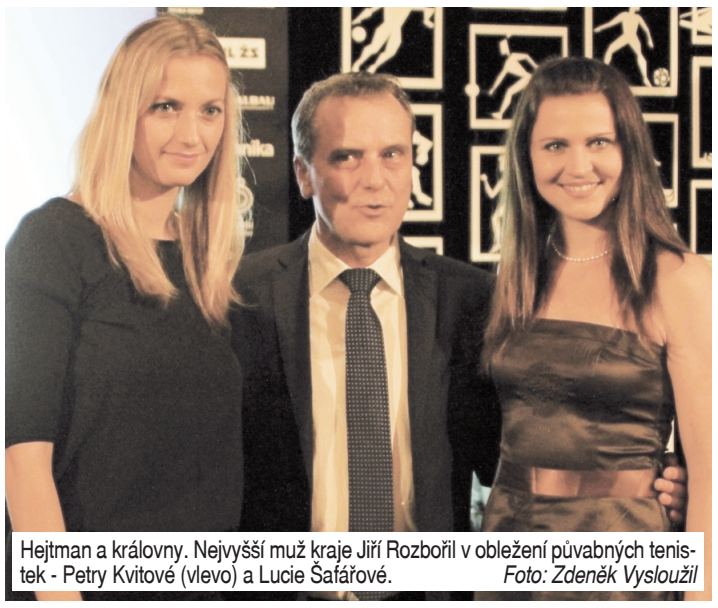

Hejtman a královny. Nejvyšší muž kraje Jiří Rozbořil v obležení půvabných tenistek - Petry Kvitové (vlevo) a Lucie Šafářové. *Foto: Zdeněk Vysloužil*

Fotoreportáž – jaký byl slavnostní večer krajských sportovců...

Meki Žbirka potvrdil pověst perfektního šoumena i zpěváka.

První muž prostějovského tenisu a sportovního marketingu Miroslav Černošek (uprostřed), nemohl na pódiu chybět.

Charitativní šeky handicapovaným sportovcům, předali za společnost TK PLUS – Petra Černošková a Petr Chytil.

3x foto: Zdeněk Vysloužil

Jak dopadla anketa sportovec olomouckého kraje 2015

NEJLEPŠÍ SPORTOVEC

1. Lucie ŠAFÁŘOVÁ
tenis TK AGROFERT Prostějov 82 bodů

2. Petra KVITOVÁ
tenis TK AGROFERT Prostějov 59 bodů

3. Tomáš BERDYCH
tenis TK AGROFERT Prostějov 27 bodů

4. David Klammert (judo, JUDO KLUB Olomouc) 16b., 5. Hana Wiedermannová (kuželky, KK Zábřeh) 7b., 6.-8. ***Jiří Gečnuk (parašutismus, ASO Dukla Prostějov),*** Richard Hála (kanoistika, SK UP Olomouc), David Jílek (triatlon, Bikesport Team Mohelnice) 6b., ***9. Libor Jiroušek (parašutismus, ASO Dukla Prostějov), 5b.,*** 10.-11. Michaela Fasnerová (kanoistika, KK Olomouc), Vojtěch Král (orientační běh, SK Severka Šumperk), 4b., 12.-15. Adam Felner (běh na lyžích, FENIX SKI TEAM Jeseník), Branislav Konrád (lední hokej, HC Olomouc), Miloš Matějíček (stolní tenis, Exiteria KST Jeseník), Marek Směšný (jachting, TJ Sokol Tovačov) 3b., 16.-18. David Houska (fotbal, SK Sigma Olomouc), Zdeněk Senohrábek (stolní tenis, Exiteria KST Jeseník), Zuzana Svozilová (plavání s ploutvemi, KSP Olomouc) 2b., 19.-24. Barbora Baková (golf, Golf Club Olomouc), Václav Chaloupka (kanoistika, SK UP Olomouc), Petra Kamínková (atletika, AK Olomouc), Martin Novák (atletika, AK Olomouc), ***Oldřich Šolf (parašutismus, ASO Dukla Prostějov),*** Martin Vyrůbalík (lední hokej, HC Olomouc) 1b.

NEJLEPŠÍ DRUŽSTVO

1. HC Olomouc (hokej) 14 bodů,
2. VK AGEL Prostějov (*volejbal*) 11 bodů
3. ASO DUKLA Prostějov parašutismus 6 bodů
4. TOMIREMONT Prostějov (rafting) 4b., 5. TJ Spartak Přerov (kuželky) 3b., ***6.-8. Ariete Prostějov (basketbal), LHK Jestřábi Prostějov (hokej), TK AGROFERT Prostějov (tenis) 1b.***

NEJLEPŠÍ JUNIOR

1. Tereza Janošíková orientační běh SK UP Olomouc 8 bodů
2. Adéla Přibylová krasojízda TJ Stav. Stroje Němčice n./H. 6 bodů
3. Adriana Klimková triatlon SK UP Olomouc 4 body

4.-6. Eduard Bezděk (veslování, VK Olomouc), Michal Šmoldas (kanoistika, TJ VS Litovel), Kim Žalčík (běh na lyžích, FENIX SKI team Jeseník) 3b., 7.-10. Pavel Bittner (cyklistika, MAPEI MERIDA Kaňkovský), Václav Chaloupka (kanoistika, SK UP Olomouc), Jakub Jurka (šerm kordem, TJ Dukla Olomouc), Martina Kudelová (tenis, TK PRECHEZA Přerov) 2b., 11.-16. Adam Neubert (kanoistika, SK UP Olomouc), Petr Olejník (stolní tenis, SK Přerov), Jakub Otruba (cyklistika, MAPEI MERIDA Kaňkovský), Alex Rašner (lední hokej, HC Olomouc), ***Tomáš Roba (nohejbal, Sokol I Prostějov),*** Barbora Zatloukalová (atletika, AK Olomouc) 1b.

NEJLEPŠÍ JUNIORSKÉ DRUŽSTVO

1. MAPEI MERIDA Kaňkovský cyklistika 13 bodů
2. DHK ZORA Olomouc házená 11 bodů
3. AK Olomouc atletika 6 bodů
4. TOMIREMONT Prostějov (rafting) 4b., 5.-6. FENIX SKI TEAM Jeseník (běh na lyžích), ***TK AGROFERT Prostějov (tenis) 2b.*** 7.-9. KK Lipník nad Bečvou (koloběh), SK Sigma Olomouc (fotbal), ***TJ Sokol I Prostějov (nohejbal) 1b.***

NEJLEPŠÍ TRENÉR

1. Miroslav Čada volejbal VK AGEL Prostějov 9 bodů
2. Rudolf Rozsypal kanoistika SK UP Olomouc 6 bodů
3. Lubomír Krejčíř házená DHK ZORA Olomouc 5 bodů

4. Jiří Štěpán (judo, JUDO KLUB Olomouc) 4b. ***5.-6. Zbyněk Choleva (basketbal, ARIETE Prostějov),*** Jaroslav Jurka (šerm kordem, TJ Dukla Olomouc) 3b., 7.-9. Zdeněk Gaďourek (koloběh, KK Lipník nad Bečvou), Leoš Kalvoda (fotbal, SK Sigma Olomouc), ***Jaroslav Navrátil (tenis, TK AGROFERT Prostějov) 2b.*** 10.-13. Alexander Bögi (box, TJ Dukla Olomouc), Augustin Chromý (fotbal, SK Sigma Olomouc), Zdeněk Venera (lední hokej, HC Olomouc), Jaroslav Zedníček (stolní tenis, Exiteria KST Jeseník) 1b.

NEJLEPŠÍ HANDICAPOVANÝ SPORTOVEC

1. Tomáš Kajnar cyklistika TJ Zlaté Hory 22 bodů
2. Petr Utíkal tenis 14 bodů
3. Vladimír Marčan sportovní střelba 4 body
4. František Kocourek cyklistika 1b.

NEJLEPŠÍ HANDICAPOVANÁ SPORTOVKYNĚ

1. Adéla Sekyrová atletika AK Olomouc 33 bodů
2. Eva Kacanu atletika AK Olomouc 8 bodů

HISTORIE VÍTĚZŮ – VLÁDNE TENIS

DESÁTÁ CENA

Mimo plánovaný program, ve kterém mělo být předáno devět ocenění, se letos předávala i desátá. Jejím držitelem se stal moderátor Petr Salava. „Petře, jste tu s námi od prvopočátku ankety a nikdy jste žádnou cenu nedostal. Já si dovolím vám jednu věnovat. Není to žádná plaketa nebo pohár, ale co jiného by měl Pražák na Moravě dostat než domácí slivovici," okomentoval svůj osobní dar hejtman Jiří Rozbořil a dodal: „Možná jsem tu jako hejtman naposledy, ať na mě vzpomínáte v dobrém!" (zv)

Jiří Rozbořil předal Petru Salavovi originální dar. *Foto: Zdeněk Vysloužil*

Olomoucký kraj
TK plus
firesta
OHL ŽS
SIGNALBAU
Mediální partneři
deník
Večerník
16011511483