BEZPEČNOSTNÍ AGENTURA
Krapkova 3421/28
796 01 Prostějov
SIDA s.r.o.
PULT CENTRÁLNÍ OCHRANY
FYZICKÁ OSTRAHA OBJEKTŮ
ÚKLIDOVÉ SLUŽBY
www.sida.cz
1890701/2044

www.vecernikpv.cz

® PROSTĚJOVSKÝ Večerník

9 771212 667008 19

Pondělí 11. května 2026 | Číslo 19 | Ročník 30 | Cena 40 Kč | stran 64

CIKÁNSKÁ RVAČKA

skončila v zastavárni na náměstí Husserla!

Na místě incidentu zasahovala zhruba desítka policistů. *Foto: Kristýna Bohatová a PVV*

Kristýna BOHATOVÁ

PROSTĚJOV To, že je Husserleho náměstí v Prostějově oblíbenou lokalitou našich cikánských spoluobčanů, je veřejně známé. Časté výjezdy strážníků jsou většinou iniciovány jejich nevhodným chováním, pokřikem a podobně. Ve čtvrtek 30. dubna si ale potyčka mezi dvěma cikánskými rodinami vyžádala výjezd policistů. Účastníci se do sebe totiž pustili v zastavárně.

Podle svědků, kteří se Večerníku ozvali, jde o dlouhodobě znepřátelené rodiny. „Nadávali si už na náměstí, pak se potkali v té zastavárně a bylo zle. Pustili se i do obsluhy," sdělil redakci jeden z nich. Událost redakci následně potvrdila i policie. „Přijali jsme oznámení o skupině osob, která vyhrožuje obsluze v jedné z provozoven na náměstí E. Husserla. Hlídka po příjezdu na místo zjistila, že mělo dojít na nadávky a výhrůžky ze strany skupiny, kdy navíc byl při tomto incidentu poškozen i prodejní pult v prodejně," konstatovala policejní mluvčí Miluše Zajícová s tím, že způsobená škoda nebyla doposud vyčíslena. „Okolnostmi případu a jeho objasněním se v současné době zabýváme. Skutek byl kvalifikován jako přestupek proti majetku a přestupek proti občanskému soužití," dodala Zajícová.

KAJÍNEK Z PROSTĚJOVA!

Zadržený uprchlý vězeň je náš „rodák" Samuel Šťuka

Tehdy devatenáctiletý Samuel Šťuka s násilnickými sklony byl odsouzen prostějovským soudem přede dvěma roky. *Foto: Martin Zaoral*

Martin ZAORAL

PROSTĚJOV Tahle zpráva obletěla celou republiku. Recidivista a násilník Samuel Šťuka (21) byl od pátku 1. května na útěku z basy v Jiřicích na Nymbursku. Za bílého dne se podhrabal pod plotem. Zadržen byl v pondělí 4. května v Olomouci. Policisté jej museli zastavit s pistolí v ruce. Ještě předtím však Šťuka řádil v Prostějově.

Samuela Šťuku z Prostějova pravidelní čtenáři Večerníku dobře znají. Dětství strávil v diagnostickém ústavu, hned po dosažení dospělosti putoval do vězení. Naposledy z něj byl propuštěn den před Štědrým dnem 2023. Místo užívání si rodinné pohody začal okamžitě chlastat, fetovat, chodit po hernách a přepadat lidi. Nelze se divit, že do vazby opět putoval už 4. ledna, na svobodě tedy vydržel pouhých 11 dní.

Více čtěte na straně 9

NEBUĎ DINOSAURUS

EVOLUCE POKRAČUJE

ROZŠIŘ SVOU REKLAMU I NA NÁŠ WEB KDE JI UVIDÍ TISÍCE LIDÍ KAŽDÝ DEN

Inzeruj s námi reklama@vecernikpv.cz
WWW.VECERNIKPV.CZ

lakovna ADECOLOR s.r.o.
přijme do týmu:
OPERÁTOR VÝROBY
LAKÝRNÍK PRÁŠKOVÉ LAKOVNY
Nástup možný ihned.
Lakovna ADECOLOR s.r.o.
604 212 426
krampol@adecolor.cz
www.adecolor.cz
Průmyslová 20 PROSTĚJOV
2501291/0017

WINKEL s.r.o.
604 212 426
krampol@winkel.cz
Průmyslová 20, PROSTĚJOV
Zámečnictví Winkel s.r.o
přijme do HPP nového kolegu na pozici:
ZÁMEČNÍK - SVÁŘEČ/KA
Požadujeme:
- svařování metodou MIG/MAG a TIG
- čtení výkresové dokumentace
- praxe výhodou
Nabízíme:
- jednosměnný provoz
- dotované obědy
Nástup možný ihned
2601291/0021

FERAMU s.r.o.
přijme nové kolegy na tyto pozice:
CNC FRÉZOVÁNÍ
CNC SOUSTRUŽENÍ
NÁSTUP MOŽNÝ IHNED
KONTAKTNÍ OSOBA:
PETR NEČAS | TEL.: 732 718 420
2511121/0237

RYCHLÉ INFO

Action i v Plumlovské

Prostějov (mls) – V listopadu 2021 byla v Držovicích otevřena první pobočka mezinárodního diskontního řetězce s nepotravinovým zbožím Action v regionu. Prodejna od té doby nabízí dekorace, hračky, papírnictví, věci pro domácnost či zahradu a těší se mezi lidmi solidní oblibě. Nyní řetězec chystá otevření další pobočky, která se stane součástí stávajícího objektu CPI Retail Parku Prostějov v Plumlovské ulici. Nájemní prostor zde bude rozdělen na prodejnu a sklad se zázemím.

Psí lejna u zámku

Prostějov (mls) – Trávník před prostějovským zámkem využívají nejen pejskaři pro venčení svých mazlíčků, ale i děti, které si tu každý dne hrají. Bohužel někteří z majitelů po svých psech neuklízí exkrementy. Tato situace zaujala jednu z obyvatelek města, která navrhla přesun psí loučky směrem před knihovnu. Město však účel travnaté plochy měnit nechce s odkazem na to, že počet míst určených pro volné pobíhání psů se v Prostějově dlouhodobě snižuje.

Stezka do Seloutek

Prostějov (mls) – Zhruba dvoukilometrová cyklostezka vedoucí z Prostějova do Seloutek byla dokončena. Její oficiální otevření je plánováno na úterý 12. května. Cyklostezka vede z Prostějova od konce Čechovické ulice, dále přes původně polní cesty a podél komunikace až do Seloutek. Náklady na její vybudování činily 12,9 milionu korun, statutární město Prostějov by na její vybudování mělo získat zhruba desetimilionovou dotaci.

NAVŠTIVTE TAKÉ NÁŠ WEB
www.vecernikpv.cz

FOTO TÝDNE

Foto: Kristýna Bohatová

LÁSKA MŮŽE I ZABÍT

Kristýna BOHATOVÁ

PROSTĚJOVSKO Láska kvete mezi všemi obyvateli planety. Jenže zatímco my lidé ji máme spojenu s romantikou, u zvířat se ve valné většině jedná o zachování rodu. A představte si, že některým jde i o život. Třeba žábám. Žabí milostný exodus je totiž nebezpečný. Samec se přichytí předními nohama na zádech samičky, samice pod jeho vahou vypuzuje vajíčka a samec na ně hned vypouští sperma. Celý proces může trvat několik minut, ale i několik hodin. Některé žabky ovšem milostné námluvy nepřežijí. Na jednu samici se může „nabalit" mnoho roztoužených nápadníků, takže původní pár klesne pod vodu, a protože se nemůže nadechnout, utopí se. Toliko k žabí romantice…

POÈASÍ v regionu

Pondìlí	Svatava	21/12 °C
Úterý	Pankrác	18/11 °C
Støeda	Servác	22/9 °C
Èturtek	Bonifác	12/8 °C
Pátek	Sofie Žofie	15/7 °C
Sobota	Přemysl	16/8 °C
Nedìle	Aneta	17/9 °C

Zdroj: meteocentrum.cz

NALEZNETE UVNITØ

ŽHAVÉ TÉMA

Padla žaloba na referendum! Bude se na podzim opakovat?

STRANA 3

REGION

Pestrý program na Srdéčku připomněl konec války

STRANA 8

ZPRAVODAJSTVÍ

Cyklostezku v Určické brzdí soudy o vyvlastnění parcel

STRANA 12

KULTURA

Jubilejní divadelní máj v Němčicích trhl rekord

STRANA 18

„7 DNÙ V KOSTCE"

Za uplynulými 7 dny se ohlédl Martin Zaoral

•• Pondělí ••

Čtyřicet let po výbuchu. „Víc hlav, víc ví," žertují údajně obyvatelé Černobylu a okolí, kteří byli zasaženi únikem radioaktivity. S odstupem čtyřiceti let začnou lidé vtipkovat i o té největší tragédii, obzvláště pokud se jich událost nedotkla. To tak úplně nemůže říct Milan Procházka, který viděl pozůstatky po výbuchu elektrárny na vlastní oči. Vyprávěl o tom v přísálí SRC v Nezamyslicích.

•• Úterý ••

Nekonečný spor. Říká se, že hádka se ženou je jako rotoped. Strašně se nadřeš, ale nikam se nedostaneš. Ještě horší ovšem je, když se začnou hádat dvě ženy… Dokonale to ilustruje spor lékařky prostějovské nemocnice se zdravotní sestrou, které původně spolupracovaly při očních operacích. Projevy jejich osobních antipatií dosáhly absurdních rozměrů, přičemž do nich zatáhly velké množství lidí. Vše nyní skončilo až u soudu.

•• Středa ••

Atentát. Víte, proč Heydrich neměl rád Prahu? Protože tam byla hrozná doprava a v zatáčkách se mu dělalo špatně od žaludku… Aby člověk naplno ocenil tento vtip, je dobré znát detaily Operace Anthropoid. O jedné ze zásadních událostí na území tehdejšího protektorátu Čechy a Morava hovořil v prostějovské knihovně Jaromír Vykoukal.

•• Čtvrtek ••

Kdo přežil válku? „Jen mrtví viděli konec války," napsal americký filozof George Santayana, který tím poukázal na fakt, že válka zanechává trvalé následky a utrpení, které nekončí ani po podepsání mírové smlouvy. Připomenout si konec největšího válečného konfliktu v lidských dějinách bylo možné na prostějovském hřbitově.

•• Pátek ••

Keltské nebe. O Keltech se povídá, že se nebáli ničeho, kromě toho, že jim nebe jednou spadne na hlavu… Připomenout si kulturu dávných předků mohli lidé během dvoudenního festivalu Beltine, který se konal na zámku ve Ptení.

•• Sobota ••

Válečné paradoxy. „Válka je řada katastrof, která končí vítězstvím," shrnul francouzský politik Georges Clemenceau. Připomenout si Den vítězství mohli lidé během setkání na Srdéčku u Ludmírova, kde ke konci války došlo k nešťastnému bombardování sovětským letectvem, což paradoxně vedlo k ústupu nacistů a záchraně Ludmírova před vypálením.

•• Neděle ••

Den vděčnosti. Vždycky bude platit, že jedna dobrá maminka je víc než sto učitelů. Skvělou příležitost ocenit všechny dobré maminky nabídl i letos Den matek. Ten se u nás začal slavit v roce 1923, velkou zásluhu na tom měla Alice Masaryková, která sama děti nikdy neměla.

HOROSKOP

Konstelace hvězd

Tentokrát se budou muset Prostějované maximálně zapojit do pracovního procesu. Nikoliv proto, že by je honila touha vydělat více peněz, ale hlavně z toho důvodu, že poslední dobu spoustu času prolenošili a je třeba dohnat ztráty.

♈ BERANI 21.3. – 20.4.
Nedá vám to, a s partnerem zabrousíte do hodně vážných debat o vaší budoucnosti. Nedá se nic dělat, musíte se dotknout i témat, která jsou vám vzájemně nepříjemná. Ale rozhodně to nebude na škodu.

♉ BÝCI 21.4. – 21.5.
Prožijete celkem pokldný týden bez toho, že by vás něco vyhodilo ze sedla. Dobře připraveni budete i na první krizi ve vašem novém vztahu, což povede ke zmírnění ztrát. O víkendu se ale romantika vrátí.

♊ BLÍŽENCI 22.5. – 21.6.
Poslední dobou si neskutečně vymýšlíte, což vás nyní doběhne a potrestá. Okolí na vás ušije boudu, na kterou naletíte jako malí kluci nebo malé holky. Ostatní z toho budou mít srandu, vy depresi.

♋ RACI 22.6. – 22.7.
Pár nocí nyní probdíte, protože starostí budete mít až nad hlavu. Nic vám totiž nevychází podle představ, což značně nelibě ponesete. Všechno se obrátí o víkendu, kdy naopak na co sáhnete, to se podaří.

♌ LVI 23.7. – 22.8.
Čeká vás návštěva příbuzenstva, které zrovna nemáte v lásce. Nedá se nic dělat, s partnerem se musíte domluvit a včas utéct z bytu někam ven do přírody. Dělejte prostě mrtvé brouky, to vám neublíží.

♍ PANNY 23.8. – 22.9.
Hádky v rodinném kruhu vystřídá období klidu. Ten bude ovšem jen zdánlivý, s druhou stranou se totiž nebudete bavit a ona s vámi rovněž ne. Půjde tedy o jakýsi klid před bouří. Ono ale zahřmí, na to se spolehněte!

♎ VÁHY 23.9. – 23.10.
Nadávejte akorát tak sami sobě, protože v partnerském vztahu to skřípe kvůli vám! Přestože byste chtěli spory co nejrychleji urovnat, tak rychle a jednoduše to určitě nepůjde. Buďte ale trpěliví.

♏ ŠTÍŘI 24.10. – 22.11.
Pomalu ale jistě si dáváte dohromady své soukromí, které poslední dobou trpí nedostatkem aktivit nejrůznějšího druhu. Jednoduše se dlouhodobě nudíte. To ovšem změní člověk, kterého brzy poznáte.

♐ STŘELCI 23.11. – 21.12.
Vaše prudká povaha dá o sobě zase vědět. Při obyčejné pracovní komunikaci vyletíte jako čertíci a kolegu či kolegyni osočíte ze lži nebo dokonce korupce. Brzy poznáte, jak jste přestřelili.

♑ KOZOROZI 22.12. – 20.1.
Je čas obnovit si svůj šatník, který jste poslední měsíce a roky zanedbávali. Peněz máte dostatek, takže si udělejte volné odpoledne a zamiřte do obchodů s oděvy. A sami, výběr tak bude pouze na vás.

♒ VODNÁŘI 21.1. – 20.2.
Dostanete geniální nápad, jak svého partnera k sobě doživotně připoutat. Půjde sice o šílený plán, ale v těchto případech se fantazii meze nekladou. Jen tak pro úplnost, svatby se konají hlavně v sobotu!

♓ RYBY 21.2. – 20.3.
Náladu vám hodně pokazí výplatní páska. Nadřízený vám strhl opravdu značný obnos peněz, takže se logicky budete ptát, za co to bylo. Odpověď vás ještě více rozčílí, takže začnete přemýšlet o výpovědi.

Zpravodajský a společenský týdeník PROSTĚJOVSKÝ Večerník. Vychází 1x týdně po celém území Prostějovska.
Vydává: Haná Press s.r.o. **IČO:** 26782294. **Provozovna a příjem inzerce:** Plumlovská 698/83, Prostějov (608 960 042, inzerce@vecernikpv.cz).
Výrobní sekce: Průmyslová 20, Prostějov. **Kontakty:** 608 960 042, redakce@vecernikpv.cz, souteze@vecernikpv.cz.
Fakturace, reklama: Romana Majchráková (administrativa@vecernikpv.cz).
Redaktoři zpravodajství, kultury a společnosti: Michal Kadlec (redakce@vecernikpv.cz), Martin Zaoral (776 159 120, editor@vecernikpv.cz).
Redaktor sportu: Jan Frehar (773 775 646, sport@vecernikpv.cz).
Grafické oddělení: Karolína Váňová (graficka@vecernikpv.cz), Adéla Vláčilová (grafika@vecernikpv.cz).
Tiskne: MAFRAPRINT a.s., Pavelkova 7, Olomouc. **Rozšiřují:** společnost PNS, a.s. a soukromí prodejci.
Distribuci pro předplatitele provádí Česká pošta, s.p. (predplatne@vecernikpv.cz).
Materiály označené -pr- jsou placenou inzercí.
„PROSTĚJOVSKÝ Večerník" je ochrannou slovní grafickou známkou.Registrováno pod číslem 037090297.
Evidováno u Ministerstva kultury České republiky pod číslem **MK ČR E 11906.**

Prostějovská SPD SE ROZPADÁ!

PROSTĚJOV Pět měsíců před komunálními volbami v Prostějově se politické karty začínají hodně míchat. Poté, co Radek Moudrý opustil ODS a v říjnu bude kandidovat za ANO, se daleko větší třesk uskutečnil v řadách prostějovské Svobody a přímé demokracie. Lídr hnutí Pavel Dopita a jeho další tři kolegové odcházejí ze šestičlenného zastupitelského klubu SPD a zakládají nový politický subjekt!

Pavel Dopita *(vlevo)* vystoupil z SPD a společně s Martinem Hrazdilem založil nové místní sdružení Náš Prostějov. *Foto: z alba Pavla Dopity*

MICHAL KADLEC

„Není tajemstvím, že již nějakou dobu jsme se v rámci SPD rozcházeli v názoru na personální politiku. Zejména na komunální úrovni. Důraz na práci pro město a jeho obyvatele vyžaduje mít kolem sebe lidi, na které se můžete spolehnout. Ostatně hodně lidí mě zná z akcí, které pořádáme. Tomu odpovídá můj přístup ke kolegům. Nyní nás okolnosti donutily se zamyslet nad budoucností této práce. Nakonec nejsem sám, kdo tyto úvahy přetavil v novou výzvu, a do komunálních voleb půjdeme jako místní sdružení pod názvem Náš Prostějov," uvedl exkluzivně pro Večerník Pavel Dopita, dnes už vlastně bývalý lídr prostějovské SPD. A jaká bude budoucnost známého vrahovického patriota a jeho tří kolegů zastupitelů? „S Martinem Hrazdilem ze strany PRO došlo k dohodě o společné kandidátce, kde velkou část budou tvořit nezávislí kandidáti. Zda se nám podaří přesvědčit lidi, se uvidí, ale myslím si, že naše šance nejsou malé. S lidmi, a tedy voliči, bude dost příležitostí se vidět a přesvědčit je, že Náš Prostějov je dobrou volbou, která myslí na budoucnost

Kuriozita ze silnic Prostějovska

POLICAJTI KONTROLOVALI „POLICAJTA"

Nedá se nic dělat, takoví „policajti" už na silnici běžně jezdit nesmí. *Foto: Policie ČR*

PROSTĚJOVSKO Podle všeho sběratelský kousek v podobě vozidla Škoda Forman jedoucí po dálnici z Vyškova na Prostějov se vůbec nelíbil současným policistům. Škodovka z devadesátých let minulého století totiž měla staré a již dávno neplatné barvy policie, ovšem stále funkční majáky a další zařízení. Policejní hlídka si na svého „kolegu" došlápla v Kelčicích.

MICHAL KADLEC

„V úterý 5. května ve večerních hodinách jsme přijali na linku 158 oznámení o pohybu vozidla ve starých barvách Policie ČR, které jelo ve směru od Vyškova na Prostějov. Ani ne do půl hodiny bylo auto nalezeno v Kelčicích. Jednalo se o vozidlo značky Škoda Forman, které bylo viditelně označeno nápisy a znaky Policie ČR a s majákem viditelně umístěným na střeše vozidla," uvedla Miluše Zajícová, tisková mluvčí Krajského ředitelství Policie ČR v Olomouci.

Přestože je vozidlo v dřívějších barvách české policie zcela jistě sběratelským artiklem a vlastně autoveteránem, majitel by s ním jen tak po silnicích jezdit neměl. „S řidičem vozidla, který se nacházel na místě, byla provedena dechová zkouška s negativním výsledkem. Jezdit s takto označeným vozidlem mu bylo zakázáno do jejich odstranění. Případ šetříme jako přestupkové jednání, kdy právní kvalifikace bude teprve stanovena, poté bude materiál postoupen příslušnému správnímu orgánu, který rozhodne o případné sankci," komentovala kuriózní případ mluvčí krajské policie Miluše Zajícová.

Bude se referendum o bazén opakovat?

Město má krajskému soudu vysvětlovat údajné ovlivnění

PROSTĚJOV To prostě nevymyslíš! Opoziční prostějovští zastupitelé a také zástupci petičního spolku si nakonec vybojovali uskutečnění referenda o to, zda stavět pětadvacetimetrový krytý plavecký bazén, nebo rovnou dvojnásobně delší. Radniční koalice šla žadatelům nakonec na ruku a uskutečnění referenda odhlasovalo kladně téměř celé zastupitelstvo. Referendum se uskutečnilo 11. dubna a skončilo fiaskem. Do volebních místností totiž přišlo jen něco málo přes 13 procent oprávněných voličů a hlasování o délce bazénu tak bylo prohlášeno za neplatné. Člověk by si řekl, že tím to skončilo. Ale to je omyl!

MICHAL KADLEC

K tomu, aby výsledky referenda byly uznány, by k němu muselo přijít minimálně 35 procent oprávněných voličů. K tomu nedošlo ani náhodou? Konec? Zapomeňte? Nikoliv! Zatímco v minulých týdnech už vedení magistrátu ohlásilo stavební přípravy na pětadvacetimetrový plavecký bazén, přišla řekněme rána pod pás. „Krajský soud v Brně bude řešit žalobu na průběh referenda o padesátimetrovém bazénu v Prostějově. Její autoři tvrdí, že město průběh hlasování ovlivnilo a požadují, aby se referendum opakovalo spolu s komunálními volbami letos na podzim. Svůj návrh navrhovatelé odůvodňují tvrzením o nezákonném ovlivňování průběhu referenda ze strany města," sdělila Jana Gáborová, tisková mluvčí prostějovského magistrátu.

Podle zjištění Večerníku žalobu ke Krajskému soudu v Brně podaly dvě soukromé osoby z Prostějova. „V žalobě detailně popisujeme, jak město ovlivňovalo průběh referenda. Dlouhodobě prezentovalo jen jednu variantu, a to ve svých periodikách, na webu, na sociálních sítích, ve svých vyjádřeních nebo na besedě. Diskuse nebyla vůbec vyvážená. Město hrubým způsobem narušilo svobodnou soutěž idejí a znemožnilo občanům svobodně se rozhodnout," uvedl na sociálních sítích jeden z autorů soudní žaloby.

Prostějovští radní se k žalobě zatím příliš nevyjadřují. Že vůbec bude probíhat nějaký další soudní spor ohledně referenda, jen krátce ústy mluvčí radnice přednesli na úterní tiskové konferenci prostřednictvím mluvčí Jany Gáborové. „Magistrát města v současnosti připravuje své vyjádření krajskému soudu. Jeho stanoviskem bude, že informační kampaň vedená městem byla vyvážená a měla výhradně informativní charakter," uvedla Jana Gáborová.

Podle zjištění Večerníku má Krajský soud v Brně do třiceti dní rozhodnout o tom, zda žalobě vyhoví, či nikoliv. Už teď je jasné, že další soudní tahanice výrazně zbrzdí výstavbu krytého plaveckého bazénu. A pokud by se opravdu mělo referendum opakovat až na podzim v rámci komunálních voleb, pak si nejsme jistí, zda vůbec k nějaké stavbě v dohledné době dojde.

PROSTĚJOVSKÝ Večerník bude tuto kauzu samozřejmě pečlivě sledovat.

Již vyprojektovaný pětadvacetimetrový krytý plavecký bazén včetně wellness centra dostal opět na nějaký čas „stopku". *2× foto: archiv Večerníku*

komentář primátora

Nové náměstí v centru Prostějova, kde se setkává Uprkova, Koželuhova a Kostelní ulice, dostává v těchto dnech svou finální podobu. Každý den je vidět, jak se prostor mění před očima, a už velmi brzy začne naplno sloužit svému účelu. Už brzy dokončíme vodní prvek, mobiliář i mlatové plochy a doladíme poslední detaily. Jsem rád, že nevzniká jen další veřejné prostranství, ale místo s příběhem. Dominantní kašna připomíná původní mikve – židovské rituální lázně, jež se v tomto historickém bloku kdysi nacházely. Je vytesaná z jediného kusu žuly, který se podařilo najít až po několika pokusech, a ručně ji opracovali mistři kameníci z Jeseníku. Celý prostor je plný detailů odkazujících na bohatou historii tohoto místa – a to od archeologických reliéfů v dlažbě přes historické motivy až po hebrejský nápis věnovaný lékaři Gideonu Brecherovi, který pomohl Prostějovu v době cholery. Věřím, že nové náměstí nebude jen krásným místem k zastavení, ale i prostorem, kde historie dostává nový život a kde se budeme rádi setkávat.

František JURA, primátor statutárního města Prostějova

Dvojčátka se mají k světu

Foto: FB Ekofarma Škvařilovi

OTINOVES Dvojitého štěstí se dostalo farmářům Pařilovým z Otinovsi. Kravička plemene limousine je obdařila krásnými dvojčátky. Býček i jalovička se na svět drali poměrně dlouho, teď už mamince, stejně jako chovatelům, dělají jen radost. (kib)

ŠPÍNA A HLODAVCI v Hrušce

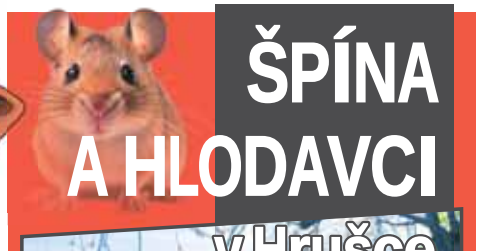
V obchodě ve Vrahoviicch – Čechůvkách se zabydleli hlodavci a špína. *Foto: potravinynapranyri.cz*

PROSTĚJOV V pondělí 4. května se inspektoři SZPI zaměřili na prověření marketu Hruška v ulici Čs. armádního sboru v prostějovské části Vrahovice. Důvodem byl výskyt trusu hlodavců a dalších známek jejich existence v prostorách pro uložení pečiva. Samotný obchod mohl zůstat otevřený.

Při kontrole v zázemí prodejny zadokumentovali inspektoři nedostatky v podobě trusu hlodavců, zanedbaného úklidu a nezabezpečení provozovny před pronikáním škůdců. „V provozovně nebyly zajištěny základní podmínky pro uvádění potravin na trh. Zjištěné nedostatky se týkaly místnosti pečiva, ve které byl výrazně zanedbaný úklid a vyskytovaly se v ní exkrementy a moč hlodavců," konstatovali zástupci inspekce. V době uzávěrky tohoto vydání nebyl zákaz uvolněn. **(kib)**

PO STOPÁCH STARÉHO PŘÍPADU

Městský hřbitov se rozšiřuje

PROSTĚJOV Loni začátkem června byly zahájeny práce na rozšíření prostějovského hřbitova, které vyjde na zhruba 25 milionů korun. Stavba by měla být dokončena už letos v červnu. Jejím cílem je zajistit splnění poptávky ze strany občanů po možnosti uložení ostatků příbuzných do urnových hrobů nebo schránek.

Rozšiřování hřbitova rychle postupuje, zrušená psí loučka by se měla přesunout do prostoru bývalé autobusové točny. *Foto: Martin Zaoral*

Psí loučka se přesunula

Celkem by na hřbitově mělo vzniknout 38 sekcí kolumbárií po 9 schránkách, tj. celkem 342 schránek, a 9 sekcí urnových hrobů po 17 hrobech, tj. celkem 153 urnových hrobů. „Kromě hlavního vstupu, který je umístěn ve stávající ohradní zdi, je uvažováno i s pracovním vstupem ze zámecké obřadní síně," přiblížil náměstek primátora Jiří Rozehnal a jak dále doplnil, navržena je i možnost využít ukládání uren v podzemí.

Nová kolumbária vznikají u východního vchodu z Lidické ulice. Tato lokalita byla dříve využívaná jako výběh pro psy, radní pro psí loučku našli nové místo v téže ulici. Vzniknout by měla na bývalé autobusové točně. Uvažovalo se tu i o zřízení tzv. Memory Pet Pointu, samoobslužného pietního místa, kde by se majitelé mohli naposledy se svým mazlíčkem důstojně rozloučit. Z těchto plánů však sešlo. **(mls)**

STÍNY MINULOSTI

Penzion U Zedníků v Seči zůstává zavřený

Obìdval zde i Václav Klaus

Penzion U Zedníků je už mnoho let uzavřený, jeho lepší budoucnost se zatím nerýsuje. *Foto: Martin Zaoral*

SEČ Bývalo to asi nejoblíbenější místo pro víkendový oběd široko daleko. Penzion U Zedníků v Seči fungoval od začátku devadesátých let až do doby před covidem. Řadu let se těšil značné oblibě a byl zřejmě nejvyhledávanější mimoprostějovskou restaurací, do níž se sjížděli lidé z celého regionu. Ale nejen oni. Přespala zde i řada zahraničních hostů, svého času zde poobědval i někdejší prezident Václav Klaus. Těm dnům je však zřejmě definitivně konec.

MARTIN ZAORAL

V době, kdy mizí jedna vesnická hospoda za druhou, je téměř nepředstavitelné, že v nevelké Seči dříve fungovaly hned dva hostince. Před revolucí v roce 1989 však již byly oba zavřené. V objektu bývalého „dolního hostince" ovšem začátkem devadesátých let vznikl úspěšný Penzion U Zedníků. Lákal na ubytování v rekreační chatařské oblasti, přičemž nabízel dvoulůžkové pokoje vybavené rustikálním nábytkem. Konalo se tu mimo jiné velké množství svateb či rautů. Jeho rozvoj podpořila spolupráce s agenturou TK Plus pořádající v Prostějově řadu akcí mezinárodního charakteru. Právě jejich návštěvníkům penzion hojně poskytoval ubytování na úrovni, a to mimo město v pěkné přírodě. Díky tomu se tu střídali tuzemští i zahraniční hosté z oblasti sportu, kultury, společenského dění i politiky. Nicméně nejen oni. Na jídlo se sem však pravidelně sjížděli lidé ze širokého okolí, které přitahovalo nejen pěkné prostředí, ale i vyhlášená kuchyně. V posledních letech své existence se však penzion potýkal s odlivem hostů i personálu. Definitivní ránu mu zasadila proticovidová opatření, a tak se jej dlouholetí majitelé a úspěšní provozovatelé rozhodli prodat. „Noví majitelé žijící v Prostějově chtěli zhruba před třemi roky obnovit provoz a udělat z penzionu svatební stodolu. S tím však místní občané zásadně nesouhlasili, objekt totiž stojí přímo uprostřed vesnice a pořádání svateb v otevřeném prostoru by v Seči narušilo klid, na který jsou už zvyklí. Majitelé od svého záměru nakonec ustoupili, a pokud mám správné informace, tak se snažili objekt znovu prodat," popsala pro Večerník Martina Karkošková, starostka Lipové, pod niž Seč spadá. Navázat na slavnou minulost Penzionu U Zedníků se tak v Seči zřejmě jen tak nepodaří.

Napsáno před 09. 05. 2016

10 lety

Řidiči v Olomoucké dostávají „NA PAMĚTNOU"

PROSTĚJOV S velkou nelibostí nesou někteří řidiči změnu pravidel na křižovatce u železničního přejezdu v Olomoucké ulici. Po rekonstrukci zde začal při jízdě od Tesca platit zákaz odbočování vlevo do Barákovy ulice. Účastníci silničního provozu jej však často porušují a policisté zde vyberou nemálo peněz na pokutách.

Při bližším pohledu na celou věc má uvedený zákaz hlubší význam než jen ten, aby naplnil peněženku hlídkujících policistů... Opravená křižovatka prostějovských ulic Olomoucká, Barákova a Sladkovského byla slavnostně otevřena už před více jak rokem. Kromě nového povrchu, semaforů, závor či odbočovacích pruhů se dočkala také inovovaného dopravního značení. Na sloup semaforu před železničním přejezdem ve směru od Tesca přibyla značka zákaz odbočení vpravo. Mnozí z řidičů se s tím těžko smiřují. „Podle mého názoru rekonstrukce zhoršila situaci na křižovatce. Při jízdě od Tesca se do Barákovy ulice nedá vůbec odbočit, přitom dříve to šlo. Dopravní značka je navíc před přejezdem na úrovni jedné odbočky, ale platí i pro tu druhou, která je až za kolejemi. Za takových okolností se nikdo nemůže divit, že zde řidiči porušují předpisy a policisté si tu při vybírání pokut přijdou na své," postěžoval si v redakci Večerníku pan Jaroslav z Prostějova.

Značka byla na křižovatku umístěna po požadavku Správy železničních dopravních cest. „Bylo to jednoznačně kvůli bezpečnosti. Jinak by totiž hrozilo, že by auta odbočující vlevo mohla kvůli protijedoucím vozům blokovat ostatní za sebou, která by pak zůstala stát na železničním přejezdu. Pak by se mohly spustit závory a vlak by vozidlo smetl," vysvětlil Miroslav Nakládal, vedoucí odboru dopravy prostějovského magistrátu. Podle něj není lepší místo pro umístění značky než na semaforu před kolejemi. „Uvažujeme, že bychom značku nechali namalovat i na silnici," dodal Nakládal, který si uvědomuje, že zde řidiči často porušují předpisy. „Nedá se nic dělat, musí se ale se změnami vyrovnat. A pokud někdo poruší předpisy, musí počítat s postihem," uzavřel šéf prostějovské dopravky.

AKTUÁLNÍ KOMENTÁŘ VEČERNÍKU

Možná se budete divit, ale tento dopravní problém stále přetrvává. Bohužel si i dnes po deseti letech někteří řidiči chtějí krátit cestu a při jízdě od křižovatky s ulicemi E. Valenty a V. Outraty ignorují přikázaný směr jízdy. To znamená, že těsně za železničním přejezdem to „střihnou" prudce doleva a odbočí do Barákovy ulice. A co proti tomu dělat? Policistu zde nezahlédnete, jak je rok dlouhý, a když přestupek cizího řidiče nahlásíte, myslíte si, že se tím někdo zabývá? Těžko. Tak mě napadá, že bychom se mohli vrátit do let minulých, kdy se na prostějovských křižovatkách osvědčovaly hlídací „budky" dopravní Veřejné bezpečnosti. No co, na provoz na křižovatkách pěkně z výšky dohlíželi policisté a byl klid... No, nestojí to za uvážení? **(mik)**

Jak šel èas Prostìjovskem...

Seè

Bývalá hájenka uprostřed lesů. Seč je část obce Lipová. Až do roku 1960 fungovaly obce nezávisle na sobě. Přesné stáří obce Seč není známo, první záznam o ní se objevuje již z roku 1710. Založena byla pravděpodobně lidmi z Protivanova, neboť do jeho farnosti patřila až do roku 1784. Dominantou Seče je kaple svatého Martina z roku 1887. Z obcí Hrochov a Seč vedou tzv. kostelní cesty, tj. hrochovská kostelní cesta a sečská kostelní cesta, k poutnímu kostelu Navštívení Panny Marie v Jednově. Na archivním snímku je bývalá hájenka pocházející z roku 1860, kdy sloužila jako zemědělská usedlost. Lesní ze Seče František Saukel byl na silnici do Seče přepaden a ke konci II. světové války zastřelen spolu s manželkou a řidičem sanitky za údajné vyzrazení partyzánů v nedalekém hostinci na Pohodlí. To, zda byl skutečně zrádcem, zůstalo nedořešeno.

2× foto: SOkA a Martin Zaoral

Píšti: Lipová

168 hodin s městskou policií

Taxikář v problémech

V pondělí 4. května krátce po patnácté hodině si hlídka městské policie při výkonu služby v Plumlovské ulici všimla vozidla taxislužby, které zastavilo z důvodu zdravotní indispozice řidiče a částečně blokovalo komunikaci. Strážníci na místě poskytli šedesátiletému muži pomoc a vozidlo s jeho součinností odstranili mimo vozovku tak, aby nebránilo plynulosti silničního provozu. Současně byla na místo přivolána Zdravotnická záchranná služba. Muž byl po prvotním ošetření převezen do nemocnice, kde byl z důvodu zdravotních komplikací hospitalizován. Vozidlo bylo zanecháno na přilehlém parkovišti v režimu nouzového stání. Řidič byl schopen vozidlo zabezpečit a klíče si ponechal u sebe.

Soused ji urážel

V dopoledních hodinách v sobotu 2. května vyjížděli strážníci prověřit telefonické oznámení týkající se sousedského sporu. Třiapadesátiletá žena uvedla, že je v místě svého bydliště slovně napadána sousedem. Starší muž ženu během vzájemného konfliktu slovně napadal a vulgárně ji urážel. Průběh incidentu zachytila dcera oznamovatelky na mobilní telefon. Šestašedesátiletý muž uvedl, že došlo ke konfliktu ve chvíli, kdy se pohyboval po zahradě, přičemž během vzájemné komunikace ženu urazil. Svým jednáním je šestašedesátiletý muž důvodně podezřelý z přestupku proti občanskému soužití. Celou záležitost strážníci oznámili k projednání příslušnému správnímu orgánu.

Pomoc v pravý čas

V časných ranních hodinách v neděli 3. května krátce před půl pátou přijali strážníci na tísňové lince oznámení od šestatřicetileté ženy. Ta uvedla, že již půl hodiny slyší svou sousedku z vedlejšího vchodu volat o pomoc. Volání bylo podle oznamovatelky slyšitelné přes společnou zeď. Strážníkům se podařilo dostat se do domu, kde následně zkontaktovali další sousedku, která měla k dispozici telefonní kontakt na syna seniorky. Ten byl neprodleně o situaci vyrozuměn a dostavil se na místo, kde byt své matky odemkl. Uvnitř byla nalezena šestaosmdesátiletá žena, která upadla na zem a nebyla schopna sama vstát. Při pádu utrpěla zranění nohy, a proto strážníci na místo přivolali sanitku s lékařem. Seniorka byla sanitkou převezena do nemocnice k dalšímu vyšetření. Byt byl zajištěn ve spolupráci se synem zraněné ženy.

Oznámení na vnuka

Rodinný konflikt zaměstnal strážníky dvakrát během jediného dne. V pondělí 4. ledna ráno přijalo operační středisko městské policie neobvyklé oznámení, ve kterém osmašedesátiletá žena požádala o vyslání hlídky s tím, aby strážníci „postrašili" jejího patnáctiletého vnuka, který odmítá chodit do školy. Mladistvý hoch však z bytu odešel ještě před příjezdem hlídky. Ve stejný den v odpoledních hodinách kontaktovala žena strážníky znovu. Tentokrát uvedla, že ji vnuk napadá a rozbíjí zařízení bytu. Na místo byla okamžitě vyslána hlídka. Po příjezdu strážníci zjistili, že situace nebyla tak dramatická, jak byla původně oznámena. Patnáctiletý mladík v rozrušení bouchal do nábytku, čímž u své babičky vyvolal obavu. K poškození zařízení ani ke zranění ženy nedošlo. Mladistvý navíc z místa odešel ještě před příjezdem hlídky. Oznamovatelka si nepřála věc dále řešit a uvedla, že chování vnuka a vzniklou situaci vyřeší v rámci rodiny. Strážníci po prověření celé události nezjistili žádné protiprávní jednání a svoji činnost na místě ukončili.

NA POLICEJNÍM DVOŘE ZAPÁLIL AUTO!

Zloděj se snažil přímo na policejním dvoře zapálit vozidlo, které využíval k páchání trestné činnosti. 2× foto: Policie ČR

Prostějovští kriminalisté stíhají mladého muže

PROSTĚJOV Tak tohle se jen tak nevidí. Se zpožděním několika měsíců nyní policisté zveřejnili okolnosti velmi zajímavého případu. Kradené osobní auto, které strážník městské policie našel vloni na začátku listopadu, vzplálo přímo na dvoře sídla Policie ČR v ulici Újezd. Zapálil ho zloděj, který tím chtěl zamést stopy. To se mu ovšem nepodařilo, prostějovští kriminalisté vzápětí obvinili třiatřicetiletého muže z Prostějova z trestných činů maření výkonu úředního rozhodnutí a vykázání, krádež a poškození cizí věci.

Historie celého případu je mnohem hlubší. „Poslední den v měsíci září loňského roku došlo ke krádeži vozidla Audi A6 v Olomouci, které bylo vedeno v databázi hledaných vozidel a bylo po něm vyhlášeno pátrání. Následným šetřením bylo zjištěno, že se v říjnu pohybovalo v obci Kunštát v okrese Blansko a za volantem seděl obviněný, který měl v té době a stále má dva platné zákazy řízení všech motorových vozidel, a to až do roku 2030. Zákazy ale nerespektoval, čímž se dopustil protiprávního jednání," řekla na úvod Miluše Zajícová, tisková mluvčí Krajského ředitelství Policie ČR v Olomouci. „Uvedené vozidlo bylo začátkem listopadu nalezeno v jedné z prostějovských ulic strážníkem městské policie, který nás přivolal. Na základě zjištěných okolností, že se jedná o odcizené Audi, byl vůz zajištěn a uložen na policejním parkovišti. Vzhledem k tomu, že odcizené vozidlo užíval obviněný muž, jemuž se krádež vozidla neprokázala, rozhodl se alespoň k zahlazení stop, které souvisely s jeho užíváním. Hned následující den po zajištění a odtažení auta se vydal k policejnímu parkovišti, které je obehnané zdí, a přinesl si s sebou nejméně tři zápalné láhve. Ty zapálil a hodil je přes zeď na vozidlo. Jen díky rychlému zásahu ostrahy vozidlo neshořelo," popsala Miluše Zajícová s tím, že další vyšetřování přineslo více novinek. „Dalším šetřením a prověřováním se zjistilo, že ve druhé polovině ledna letošního roku v Nezamyslicích v prostoru čerpací stanice obviněný muž vypáčil a poškodil tři schránky výdejního samoobslužného boxu. Dvě z nich byly prázdné a v jedné našel elektroniku za necelých 49 tisíc korun, kterou odcizil. Na poškození boxů způsobil další škodu ve výši nejméně 15 tisíc korun. Koncem měsíce dubna bylo vyšetřování ukončeno a spisový materiál byl předložen na Okresní státní zastupitelství v Prostějově s návrhem na podání obžaloby," uzavřela mluvčí krajské policie Miluše Zajícová. **(mik)**

ZE SOUDNÍ SÍNĚ

PRONÁSLEDOVAL LÉKAŘKU, MĚLA SPOR S JEHO PŘÍTELKYNÍ

MARTIN ZAORAL

Václav V. nevhodně bojoval za údajná práva své družky

Obžalovaný docházel do čekárny ordinace poškozené lékařky a bez podstatného důvodu tam trávil dlouhé hodiny. Jeho chování vadilo nejen jí, ale i kolektivu zaměstnanců. *Ilustrační foto: AI*

PROSTĚJOV Tudy cesta opravdu nevede. Dokážete si představit, že by k vám do zaměstnání pravidelně docházel muž oděný do trička odkazujícího na texty ohledně vaší údajné nevěry a následné vyostřené spory na pracovišti? A že by ty stejné texty lepil na dveře? Právě tomu musela čelit jedna z lékařek prostějovské nemocnice. Za vším stál osobní nesoulad mezi ní a sestrou, s níž spolupracovala při operacích. Původně banální záležitost nabrala kvůli přecitlivělosti a zarputilosti zúčastněných zcela absurdních rozměrů. Postupně do ní bylo vtaženo nebývalé množství lidí. Vše skončilo rozsudkem prostějovského soudu, který konstatoval, že podobná štvanice na kohokoliv je neakceptovatelná.

Spolupráce v kolektivu vždy vyžadovala alespoň základní respekt k osobním vlastnostem druhých, stejně jako schopnost překonat případné osobní averze pramenící třeba z nedorozumění, špatného odhadu situace či třeba nekritického hodnocení vlastních práv. V dnešní stále více individualizované době však dostává umění podívat se na svět očima toho druhého pořádně na frak, stejně jako úcta k práci ostatních. To, co se dříve řešilo na úrovni školních tříd či zaměstnavatelů, nabývá dnes často absurdních rozměrů a může skončit až na policii, či dokonce před soudem. Až sem dospěl spor dvou kolegyň z prostějovské nemocnice, z nichž jedna z nich do vzájemného souboje mimo jiné zatáhla svého přítele, který se choval mírně řečeno „neobvykle".

DO PRÁCE CHODILA SE STRACHEM

V úterý 5. května padl rozsudek v případu Václava V. obžalovaného z toho, že od února do července loňského roku systematicky pronásledoval jednu z lékařek prostějovské nemocnice. Soud konstatoval, že ji soustavně vyhledával na jejím pracovišti, kde jinak neměl co dělat, a opakovaně nereagoval na výzvy, aby s tím přestal. „V čekárně obvykle postával už kolem sedmé hodiny ráno, snažil se navázat oční kontakt, oslovoval mě, přičemž měl na sobě tričko s nápisem šikana a QR kód s odkazem na webové stránky své přítelkyně, která na oddělení pracovala jako sestra. Býval tam celé dopoledne. Měla jsem z něho strach, do práce jsem chodila nervózní a s obavami, co se zase bude dít. Bezmoc, že s tím nemohu nic dělat, mě dovedla až na policii," popsala věcně poškozená lékařka, která dle svých slov kvůli psychosomatickým problémům musela vyhledat odbornou pomoc.

VZTAHY NARUŠIL ANONYM

Ublíženě se však cítila také zmíněná sestra, která se kvůli převládajícím sporům s lékařkou měla dostat pod tlak vedení nemocnice. „Uvedené sestře jsem po pracovní stránce nikdy neměla co vytknout, byla vždy dobře připravená. Zatímco ona však byla na operačním sále zkušená, já jsem se coby operatérka zaučovala, a to pod dohledem primáře. Jenže ona se začala často nevhodně vyjadřovat k tomu, jak operuji, že mi vše dlouho trvá a podobně. Proti tomu jsem se ohradila. Následně mě a manželovi přišel anonym o mém údajném mimomanželském poměru. Byl to nesmysl, člověk by se tomu zasmál, nicméně vztahy na pracovišti to ještě více narušilo," vyjádřila se doktorka, kterou dle jejích slov vše deptalo natolik, že nebyla schopná nadále pokračovat v provádění operací vyžadujících klid a milimetrovou přesnost.

VADIL I OSTATNÍM

Jedním z klíčových důkazů u soudu byl fakt, že proti chování obžalovaného sepsal stížnost kolektiv oddělení prostějovské nemocnice, kam muž pravidelně docházel. Jeho přítelkyně tak alespoň našla zastání u bývalého primáře oddělení, který jejich vzájemnou devítiletou spolupráci hodnotil jako bezproblémovou. Oba přitom připouštěli, že je mimo jiné spojuje jistý pocit křivdy ve vztahu k současnému vedení nemocnice.

Navzdory složitým kořenům celého sporu, jisté přecitlivělosti, psychické nestabilitě a zřejmě i přebujelému egu na obou stranách „barikády" soud ve finále hodnotil výhradně chování obžalovaného. A zde nebylo zas až tolik co řešit. „Podobné pronásledování kohokoliv je neakceptovatelné," shrnul soudce Petr Vrtěl, který obžalovaného potrestal tříměsíční podmínkou s odkladem na jeden rok a zakázal mu přibližovat se k poškozené lékařce.

Ta očividně chtěla mít hlavně klid, čemuž nasvědčoval fakt, že po obžalovaném nepožadovala finanční náhradu, což bývá v podobných případech obvyklé.

BOJE NEKONČÍ

Přesto celá záležitost bude ještě nějaký čas doznívat. Výmluvná a nepochybně činorodá zdravotní sestra, které nechybí sebevědomí i pořádná dávka asertivity, nakonec na oddělení prostějovské nemocnice skončila. Proti tomu se aktuálně brání občanskoprávní žalobou. Své pohnutky přitom veřejně prezentuje jako „boj za to, aby pravda vyšla najevo".

Rozsudek v trestní věci dosud není pravomocný, obě procesní strany si ponechaly lhůtu pro možnost odvolání.

KRIMI ČÍSLO

Případy vloupání do rodinných domů se poslední dobou v prostějovském regionu množí jako houby po dešti. Od minulého pondělí šetří policisté další případ. Tentokrát se zatím neznámý pachatel násilně vloupal během předminulého týdne do rodinného domu ve Vrbátkách. Na to, aby si uvnitř rozmyslel, co ukradne, měl dost a dost času.

18 000

Nemovitost celou prohledal, a nakonec ukradl jízdní kolo a motorovou pilu v celkové hodnotě 16 tisíc korun. Dále zatím neustanovený zloděj způsobil i škodu na poškození dvou dveří ve výši 2 000 korun. Případem se zabývají policisté z prostějovského oddělení a prověřují ho pro trestné činy krádeže a porušování domovní svobody.

PÁTRÁNÍ PO DVOJICI HLEDANÝCH

Prostějovská policie vyhlásila celostátní pátrání po dvojici osob. Strážci zákona žádají veřejnost o pomoc při jejich dopadení — — aby v případě zjištění místa pobytu uvedených osob neprodleně kontaktovali kterékoliv oddělení Policie ČR prostřednictvím bezplatné linky 158.

XAVIER VOBEJDA

se narodil 5. března 2010 a trvalé bydliště má hlášeno v okrese Prostějov. Na hledaného vyhlásila prostějovská policie celostátní pátrání dne 9. února 2026. Jeho zdánlivé stáří je v rozmezí od 13 do 15 let, měří mezi 150 až 155 centimetry, má hubenou postavu, hnědé oči a černé vlnité vlasy.

ANDRII LAZARIUK

se narodil 9. prosince 1994 a trvalé bydliště má hlášeno v okrese Prostějov. Na hledaného vyhlásila prostějovská policie celostátní pátrání dne 24. května 2021. Jeho zdánlivé stáří je v rozmezí od 27 do 30 let, měří mezi 170 až 175 centimetry, má střední postavu a hnědočerné rovné vlasy.

Vítejte na světě

VÁŽENÍ RODIČE,
Fotografie narozených miminek pořizujeme každou středu v prostějovské porodnici. Pokud chcete, aby bylo vaše miminko zveřejněno v rubrice „Vítejte na světě", pošlete foto na miminka@vecernikpv.cz spolu s jménem, datem narození, výškou, váhou a adresou. Připojte i telefonní kontakt – pošleme vám dárek v podobě graficky zpracovaného obrázku. Děkujeme!

BLAHOPŘEJEME!!!
Všem novorozeňátkům a jejich rodičům přeje PROSTĚJOVSKÝ Večerník život provázený zdravím a radostí.
Vítejte na světě, děťátka!

Viktor SVOBODA
04. 05. 2026 | 49 cm | 2,67 kg
Prostějov

Darina Štěpánová
03. 05. 2026 | 51 cm | 3,47 kg
Prostějov

Dominik VALNÝ
04. 05. 2026 | 50 cm | 3,02 kg
Konice

Roztomilí australští klokánci mají potomky

Nejvíce jim chutnají hlívy a žampiony

OLOMOUC Klokani představují nejznámější a nejpočetnější skupinu vačnatců. Patří k nim i méně známá skupina čtyřprstých klokánků, kterých olomoucká zahrada v pavilonu netopýrů chová hned tři druhy, a ty pravidelně i množí. Jedná se o klokánka rudohnědého, krysího a králíkovitého.

Klokánci patří do skupiny vačnatců. 2× foto: Zoo Olomouc

KRISTÝNA BOHATOVÁ

„Když bude mít pozorný návštěvník štěstí, uvidí u každého druhu právě jedno mládě. Mláďata sají mateřské mléko, dospělci v přírodě pijí vodu, ale jen minimálně, vystačí si totiž s vodou obsaženou v jejich nejoblíbenější potravě – houbách, které tvoří v určitém ročním období až 80 procent jejich potravy. U nás v zoo jim nejvíce chutnají hlívy, žampiony a batáty," uvádí chovatelka Kateřina Hluchá.

Ačkoliv v zoo se jedná o poměrně nenápadné chovance, kterých si řada návštěvníků ani nevšimne, v přírodě jsou klokánci často velmi vzácní. „Čtyřprstí klokánci žijí výhradně v Austrálii a na Tasmánii, přičemž celou třetinu (4 z 12 známých druhů) již lidé vyhubili. I proto je důležitý jejich chov v lidské péči včetně zoologických zahrad, který představuje důležitou pojistku proti potenciálnímu vyhubení. Pro dva ze tří druhů (klokánka králíkovitého a krysího) je zřízen a veden Evropský záchovný program (EEP)," uvádí zoolog Jan Pluháček.

Klokánek rudohnědý je největší z klokánků. V přírodě dosud hojný druh nebývá v zoologických zahradách zastoupen příliš často. Má noční aktivitu, přes den odpočívá v kuželovitých hnízdech vyrobených z trávy, větviček a kapradin, které si k jeho stavbě sbírá předními končetinami a nanosí chápavým ocasem. V jednom okamžiku může mít postaveno až pět hnízd, která používá.

Populace klokánka krysího v přírodě sice vytrvale klesá, avšak naštěstí stále nepatří mezi ohrožené druhy. Na rozdíl od dalších druhů je aktivní částečně i ve dne. Jak už název napovídá, je pro tohoto vačnatce příznačný protáhlý čumák, tělem se podobá více kryse i proto, že má zadní nohy kratší než ostatní klokani. Klokánci jsou vítanými zahradníky. V rámci ekosystému hloubí jámy, v nichž se drží voda a usazují nánosy naváté větrem, což je skvělé prostředí pro klíčení semen.

Klokánek králíkovitý byl od roku 2008 hodnocen jako kriticky ohrožený, neboť jeho stavy prudce klesaly. Nicméně úspěšným chovem v lidské péči včetně zoologických zahrad a zejména striktní ochranou v přírodě (přemisťování klokánků do nových oblastí a odstřel lidmi dovezených šelem) bylo v roce 2025 dosaženo jeho vyřazení ze seznamu ohrožených druhů.

Nemocnice hlásí konec bolesti kolene

Nabízí operace s využitím robota

Robotický systém usnadňuje lékařům operace. Foto: Nemocnice Prostějov

Z NEMOCNICE ...

Nemocnice AGEL Prostějov

PROSTĚJOV Bolest kolene už dávno není jen problémem seniorů, ale stále častěji omezuje i aktivní lidi v produktivním věku. Opotřebení kloubů a chronické potíže přitom podle odhadů postihují v určité fázi života téměř každého druhého člověka po padesátce. Nemocnice Prostějov proto pacientům nabízí operaci s využitím robotického systému VELYS, který pomáhá provádět náhradu kolenního kloubu s maximální přesností.

KRISTÝNA BOHATOVÁ

V prostějovské nemocnici ročně provedou přibližně 350 operací totální náhrady kolenního kloubu. Průměrný věk pacientů je 69 let, stále častěji se ale jedná i o mladší ročníky. Výjimkou nejsou čtyřicátníci a v ojedinělých případech dokonce i pacienti kolem třiceti let.

Robotickou technologii využívá zkušený tým vedený elitním ortopedem Leopoldem Hoferkem, primářem ortopedicko-traumatologického oddělení Nemocnice Prostějov. Robotická technologie slouží lékaři jako velmi přesný nástroj při plánování a samotném průběhu operace. „Robot samozřejmě pacienta neoperuje sám. Operaci vždy provádí zkušený ortoped. Robotický systém nám ale poskytuje detailní informace o kolenním kloubu a pomáhá nám pracovat s maximální přesností," vysvětluje Hoferek.

Klíčovou výhodou roboticky asistované operace je přesné umístění implantátu, které je zásadní pro stabilitu a dlouhodobou funkci kloubu. Technologie zároveň umožňuje přizpůsobit operaci konkrétní anatomii pacienta. „Každý kolenní kloub je trochu jiný. Robotický systém nám umožňuje přizpůsobit operaci tak, aby co nejlépe odpovídala potřebám konkrétního pacienta. Díky tomu můžeme dosáhnout přirozenějšího pohybu kolene po operaci," doplňuje primář.

Robotická navigace zároveň umožňuje šetrnější přístup k okolním strukturám, jako jsou vazy a měkké tkáně, což může znamenat komfortnější průběh po operaci a rychlejší návrat k běžným aktivitám. Právě rychlejší návrat do aktivního života patří mezi hlavní cíle moderní ortopedie. „Naším cílem je, aby se pacienti mohli co nejdříve vrátit k běžnému pohybu, práci nebo sportu. Robotická technologie je jedním z nástrojů, který nám v tom může pomoci," říká Hoferek.

Pacienti, které bolest kolene omezuje v běžném životě, by s řešením neměli otálet.

PEJSCI HLEDAJÍ SVÉ PÁNÍČKY!

PEJSEK NENÍ NÁŠ CELÝ ŽIVOT, ALE DĚLÁ NÁŠ ŽIVOT CELÝM.

Pokud si vyberete pejska z útulku a jste zdaleka, prosíme, nejprve si ověřte telefonicky, zda pejsek již nebyl vydán. Ušetříte si tím cestu, ale i případné zklamání.
Informace a odchyt psů na tel.: 606 855 797 nebo při osobní návštěvě na adrese VOŘÍŠEK - ÚTULEK PRO PSY, SAMOTA 133, 798 58 ČECHY POD KOSÍŘEM.
Vedoucím útulku je Ing. et Bc. Leopold Dostál.

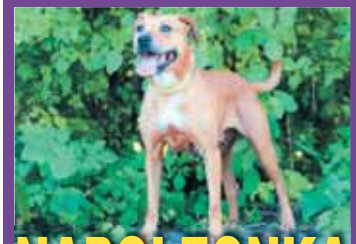

NAPOLEONKA

je bull holčina ve věku přibližně 3–4 roků, která má vůči lidem velmi přátelskou povahu, je to nekonečný mazel. Kvůli krátké srsti je vhodná dovnitř, ale zůstane-li bez dohledu, dokáže ničit. Potřebuje dlouhé procházky a zaměstnat hlavu a unavit. Na vodítku umí, ale umí i tahat.

CHARLIE

je nádherný kříženec s uhrančivým kukučem středního vzrůstu ve věku 9–10 let. Když k nám přišel, byl ze všeho vyjukaný. Teď je z něj přátelský pejsek, který rád chodí na procházky. Musí mít dobře zabezpečený pozemek. Vůči ostatním pejskům je velmi dominantní.

RACEK

byl převezen 30. září 2020 z olomouckého útulku kvůli agresi. Je to hodně tvrdý oříšek, byl vrácen z osvojení poté, co zničil kotec a celou noc štěkal. V útulku se zdál zpočátku jako pohodový pejsek, ovšem mívá zkraty, kdy se najednou změní a neváhá napadnout člověka.

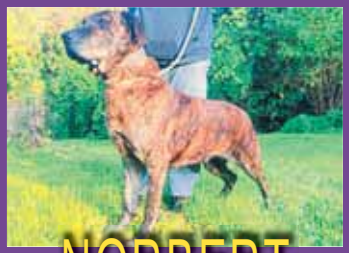

NORBERT

je velký kříženec ve věku 8 let s veselou a temperamentní povahou. Bohužel výchovou nepolíbený, potřebuje dobré vedení. Rád vše nové poznává a musí se všemu učit. Na vodítku tahá, dle zjištěných informací žil celý život na řetězu.

www.vecernikpv.cz

BUĎTE PRVNÍ, KDO VÍ, CO SE DĚJE

Noviny vychází jednou týdně, ale náš web žije každý den.

Sledujte nejčerstvější zprávy z vašeho okolí online.

STAŇTE SE SOUČÁSTÍ NAŠÍ KOMUNITY

Nebaví vás jen pasivně číst? Na našem Facebooku můžete reagovat, ptát se a sdílet své zkušenosti s ostatními.

Vaše slova nás zajímají!

PROSTĚJOVSKÝ Večerník

GLOSA

Michala KADLECE

Krytý plavečák bratru TAK ZA DESET LET!

To už snad ani k smíchu není! Tak jsme si ještě před třemi týdny říkali, že demokracii bylo učiněno zadost a neúspěšným referendem byly definitivně ukončeny hádky, zda postavit pětadvacetimetrový, nebo dvojnásobně delší krytý plavecký bazén. Ouha, omyl! Zatímco prostějovští konšelé už zahájili dle připraveného projektu stavbu kratšího bazénu, vložili se do hry dva občané Prostějova. A ti začali prudit ohledně údajně zmanipulovaného referenda. Dokonce tito dva občané zase podali proti městu žalobu. Proč? Údajně vedení města zmanipulovalo informace a Prostějovanům v médiích nabízelo nepravdy o projektu na delší bazén. No, tak to je hodně silné kafíčko! Já si jen vzpomínám, že opoziční zastupitelé bojovali za referendum o délku bazénu více než rok. A když jim radniční koalice po soudních tahanicích konečně vyšla vstříc, datum a otázku pro referendum nechala právě na opozici. Tak se i stalo, ovšem samotné referendum skončilo katastrofou, zvolit délku bazénu přišlo jen třináct a půl procenta oprávněných voličů. A potřeba bylo pětatřicet! Ale bacha. Nyní je vidno, že zastánci padesátimetrového plavečáku prohru neuznali a rozhodli se zase vody okolo zpackaného referenda rozčeřit. Osobně nemám pocit, že by vedení města zkreslovalo nebo manipulovalo s informacemi o výhodách či nevýhodách bazénů s délkou 25 nebo 50 metrů. Co se týká Večerníku, magistrát si v našem periodiku zadával informace o obou alternativách, ať už byly kladné, či záporné. Přesto následné referendum jasně ukázalo, že Prostějovany toto téma zajímá jen omezeně a do volebních místností se jim vůbec nechtělo. A co si budeme povídat, většinu Prostějovanů spíše zajímá, kdy se konečně začne stavět. Ať už krátký, nebo dlouhý plavecký bazén s bohatým wellness centrem. Podle mě je jim úplně jedno, jestli budou plavat v „pětadvacítce“, nebo „padesátce“. Mnohem důležitější totiž je, aby se co nejrychleji nahradily dosluhující městské lázně.

Ovšem jestli stále bude někdo soudně napadat již proběhlé a neplatné referendum a bude posílat žaloby na všechny strany, dočkáme se krytého plaveckého bazénu v Prostějově tak nejdříve za deset let. A kdo to chce?

MOJE ROKY SE „SVOBODKOU“

ANALÝZA

Martina Mokroše

Před 75 lety začala vysílat československá sekce Rádia Svobodná Evropa, konkrétně 1. května 1951. Na jeho vysílání vyrostly generace posluchačů a protirežimních rebelů a musím konstatovat, že jsem patřil mezi ně. Ano, jako mladého mě zajímala především hudba a přenosy z NHL, ale postupně jsem si našel cestu i k analytickým pořadům politickým a zprávy byly samozřejmostí. Ze „svobodky“, jak jsme tomu rádiu říkali, jsem poslouchal Karla Kryla a jeho hudební pořady, Aleše Březinu z Toronta a jeho hokejové přenosy z NHL a samozřejmě Karla Kyncla, Petra Štěpánka, Lídu Rakušanovou a další. Pochopitelně byl problém poslouchat přes rušičky, které byly instalovány režimem, aby poslechu zabránily, a tak bylo dobré vyrábět antény z alobalu. A kdo rozuměl téhle technice víc, tak i jinak. Je zajímavé, že rušení se na konci osmdesátých let tak nějak upozaďovalo, zřejmě režim pochopil, že má jiné starosti než rušit Svobodnou Evropu, a to rušení v době, kdy příhraniční oblasti již skoro běžně sledovaly televizní vysílání rakouské nebo německé televize, tedy té západní, bylo stejně jedno. Po revoluci 1989 se upřímně mediální trh tak rozvířil, že se vysílání Svobodné Evropy tak nějak „přeživlo“. A upřímně došlo tady i k vnitřním rozporům emigrantů z let 1948 a 1968 a redaktorů nové doby. V každém případě na tohle vysílání rád vzpomínám, i když nepřinášelo vždy radostné zprávy, například tu o výbuchu Černobylské elektrárny nebo o smrti některých disidentů. Ale třeba přímá reportáž o tom, jak Petr Svoboda s Montrealem Canadiens získal Stanley Cup nebo reportáže o tenisových úspěších Martiny Navrátilové, tak to jsou věci, na které se nezapomíná. Nelze zapomenout ani na pokus celé toto rádio zlikvidovat atentátem, v čemž hrál úlohu i náš občan Pavel Minařík. Pavel Minařík byl příslušníkem československé Státní bezpečnosti. Minařík byl do zahraničí vyslán jako agent s dlouhodobým krytím. V 70. letech se mu podařilo proniknout přímo do mnichovské redakce Rádia Svobodná Evropa, kde působil jako redaktor. Tím získal přístup k citlivým informacím o fungování stanice, jejím personálu, zabezpečení i každodenním provozu. Současně však veškeré své poznatky předával československé rozvědce. Po svém návratu do Československa v roce 1976 se stal jedním z klíčových informátorů StB v otázce Rádia Svobodná Evropa. Na základě jeho zpráv začala StB zvažovat různé varianty sabotáže, včetně možnosti bombového útoku na budovu rádia v Mnichově. Minařík se na těchto úvahách podílel aktivně – poskytoval detailní popisy objektu, navrhoval způsoby přístupu k budově a analyzoval její slabá místa z pohledu možné operace. Ačkoli se jeho návrhy staly součástí příprav, k realizaci konkrétního atentátu, na němž by se Minařík přímo podílel, nakonec nedošlo. Československé vedení od tohoto scénáře ustoupilo, pravděpodobně kvůli vysokému riziku mezinárodní eskalace a politických důsledků. Samotný útok na rádio, který se odehrál až v roce 1981, byl uskutečněn jinými silami, a to pod kuratelou rumunské tajné policie Securitate. Po roce 1989 se Minařík dostal do hledáčku vyšetřovatelů v souvislosti s činností StB a plánováním útoku proti Rádiu Svobodná Evropa. Jeho role byla posuzována v kontextu přípravy možného teroristického útoku, avšak trestní řízení proti němu nakonec nikam nevedlo. Celkově lze říci, že Pavel Minařík nefiguroval jako přímý vykonavatel atentátu, ale jako agent a klíčový zdroj informací, který se podílel na jeho plánování a přípravné fázi v rámci činnosti československé tajné služby. Co říci dnes k Rádiu Svobodná Evropa? V době digitálních platforem a celosvětové propojenosti sítí je už asi jeho role spíše okrajová, ale stále si zaslouží pozornost, hlavně pak úctu za to, jak se na mediální bázi podílelo na rozleptávání železné opony. Škoda je to, že se nedochoval kompletní archiv vysílání, takže badatelé budou mít asi velký problém zmapovat celou historii dopodrobna, ale vzpomínky zůstanou. Takže děkujeme, „svobodko“.

CO NA TO ČTENÁŘI

Penny Market v Kostelci na Hané se už staví

Obyvatelé Kostelce na Hané se brzy dočkají rozšíření služeb v místě bývalých uhelných skladů.
Už nyní je potvrzeno, že v novém supermarketu bude působit Penny Market doplněný o řeznictví Makovec.
Výstavba je v plném proudu a obě prodejny by měly své první zákazníky přivítat nejpozději do konce letošního srpna.

Jako aby to neměli z Kostelca do těch 2 co mame v pv daleko ja?😂 Prostějov město kruháčů a marketů… tolik toho nemaj snad ani v OC

Do kytek půjde Jednota. Jednota určitě, tam je draho a Liliana buďto slevní a nebo půjde ke dnu taky.
No a depo to se uvidí. Mají tam dobrý višňák na osvěžení paráda, pizza taky dobrá.

Liliana ne, tam jezdí přes týden chlapy pro svačinu do práce, a draho tam nemá.

Lidi si zvykli k ní chodit a má dobrou a velkou nabídku. A levná jak naco. Uvidíme co bude. Tady v Pv, penny stojí za houby ten starý penny. V novém jsem nebyla. A v KnH uvidíme.

Už aby stálo

Takový informace můžeš zveřejnit až po 22:00. 😉 😉 😉

Před pár měsíci jsem četla, že když je Penny v Prostějově a v Olomouci, že v Kostelci nebude. A všechno je jinak? 🤔

Nevím v jakém bulváru o tom psali o Penny marketu. Minimálně 2-3 roky se ví, že bude Penny Market v Kostelci n/H.

To nebyl bulvár, ale už nevím, kde přesně to psali. Ale podle původních informací, se v tuto dobu mělo minimálně půl roku prodávat. Ale jsem ráda, že k tomu dojde.

Alespoň lidé ušetří na benzínu.

www.dsp-pv.cz

Kompletní CENÍK vstupného a PROVOZNÍ HODINY najdete na

Možnost zakoupení výhodných permanentek!!

bazén 25 m
sauna
pára
infrasauna
solárium

Městské lázně Prostějov
Floriánské náměstí 2627/1

Tel. recepce (pokladna): 582 301 781
recepce@dsp-pv.cz

dsp

052101251 0036

ČERNÁ KRONIKA

Zloděj „úřadoval" na stavbě v Mořicích

Minulý týden ze čtvrtka na pátek vstoupil neznámý pachatel na oplocený stavební pozemek v Mořicích na Prostějovsku. Z odstaveného bagru odstranil víčko nádrže a odčerpal z ní zhruba 40 litrů nafty. Bez povšimnutí nenechal ani dva kanystry s motorovou naftou, v nichž se nacházelo asi 30 litrů, dále dvě desetikilové plynové bomby s ventilem a hořákem a plastový kbelík. Poškozenému tím způsobil škodu za necelých 10 200 korun. Případ prověřují němčiční policisté pro trestný čin krádeže.

Kolo zmizelo z držáku

Na začátku minulého týdne došlo ve Višňové ulici v Prostějově ke krádeži. Neznámý pachatel si zde vyhlédl osobní vozidlo s držákem na tažném zařízení, na kterém bylo upevněné elektrokolo. Neváhal a během půl hodiny, co nebylo vozidlo pod kontrolou, z něho odcizil uzamčené elektrokolo značky Maxbike černo-šedé barvy. Vlastníkovi tím způsobil škodu za 45 000 korun. Po pachateli krádeže v současné době policisté intenzivně pátrají.

Ilustrační foto: Ai

ZPRÁVY Z PROSTĚJOVSKÉHO REGIONU

DEN S VOJENSKOU HISTORIÍ VRÁTIL SRDÉČKO do válečných let

Letošní ročník byl věnován vojenským regulovčíkům. 2×Foto: Kristýna Bohatová

EXKLUZIVNÍ reportáž pro Večerník
Kristýna BOHATOVÁ

LUDMÍROV Dne 9. května 1945 se na Srdéčku, na křižovatce mezi Hvozdem, Ludmírovem a Ponikví, stal tragický omyl. Sovětská letadla zde omylem zaútočila na vlastní vojáky v domnění, že jde o prchající Němce. O život přišli nejen Sověti a zajatí Němci, ale i dva občané z Ludmírova a jeden z Ponikve. Na místě jedné z posledních válečných tragédií v našem regionu vznikl pomník, u něhož si o 81 let později padlé připomněli účastníci sobotní akce Den s vojenskou historií.

Stovky lidí přilákal pestrý program

Akci pořádal Ocení úřad Ludmírov ve spolupráci s dobrovolnými hasiči z Ludmírova a okolních sborů, Klub vojenské historie Dukla, Klub vojenské historie Haná a Muzeum techniky na Kopci z Ponikve.

Pořadatelé stovkám návštěvníků po roce opět nabídli nejen vynikající guláš z polní kuchyně, ale i pestrý celodenní program. Ten mimo jiné zahrnoval krátkou přednášku na téma Jaro 1945 v našem regionu, křest nově zrekonstruované Pragy V3S, výstavu uniforem, výstroje a výzbroje ČSLA a k vidění byla malá výstava věnovaná roku 1945. Tradičně také proběhl již zmíněný pietní akt.

K vidění byla vojenská technika v podobě tanku VT34, transportéru OT64 a OT65, gazy, uazy, V3S, motorky, americké vojenské jeepy a také obrovitý Zil 131. „Tenhle náklaďák pamatuju z vojny. Strašná obluda, šestilitrový osmiválec, co žral 50 litrů benzínu na sto kilometrů. Živit bych to dneska teda nechtěl, to je tak vzít si hypotéku na barák. Rusákům to tehdy bylo fuk," nechal se slyšet Milan Novosad, jenž přijel s kamarády na kole až z Litovle.

Pořadatelé připravili i dvě dynamické ukázky. „První byla situována do jara 1945 a druhá do období ČSLA. Dále jsme ukázali, co se v rámci vojenské kolony na křižovatkách dělalo. Letošním tématem obou ukázek totiž byla Regulace dopravy – práce regulovčíků," nechal se slyšet Zdeněk Bezrouk z KVH Dukla.

Součástí byl i křest nově vydané brožury Srdečné srdéčko, která krátce mapuje nejen historii, ale také na více jak 400 barevných fotografiích prezentuje novodobé ročníky této akce. Autorem je kronikář Ludmírova Daniel Žák, v jehož hlavě se myšlenka na setkání u památníku na Srdéčku zrodila.

Nechyběly ani aktivity pro děti, soutěže, skákací hrad či malování na obličej. Velkému zájmu se těšila airsoftová střelnice, která přilákala malé i velké.

Odpoledne zakončila hodinka s hudebním duem S&M, které nabídlo folk, country i tramp.

FOTOREPORTÁŽ

3x foto: Kristýna Bohatová

Velkou pozornost budily i vojenské motocykly.

Zil 131 si na 100 kilometrů „pápne" 50 litrů benzínu.

Nechyběla ani sekce amerických armádních jeepů.

Větrníky mezi Hradčany a Vřesovicemi dostaly zelenou

Musí splnit přísné podmínky!

Společnost Meridian vlastní 50 větrných turbín a více než 50 solárních elektráren, dosud působila hlavně v Německu. Foto: www.meridian-energy.cz

HRADČANY-KOBEŘICE Už je to více jak dva roky, co Večerník přinesl informace o chystaném vzniku čtyř nových větrných elektráren na katastru obce Hradčany-Kobeřice ve směru na Vřesovice. Projekt po letech získal od odborníků na životní prostředí závazný souhlas, stavět by se tedy mělo už v příštím roce.

Martin ZAORAL

Jen kousek od tradiční dominanty okolí, jímž je vysílač na vrchu Předina, by měly vyrůst čtyři nové větrné elektrárny. Od nejbližších domů by měly být vzdálené zhruba kilometr. Již před třemi lety se na tom dohodli zástupci společnosti Meridian Nová Energie a zastupitelstvo Hradčan-Kobeřic. Právě pro obec by realizace projektu měla zásadní finanční přínos. „Za každý větrník by obec při zprovoznění dostala jednorázově milion korun a poté 95 tisíc za každou instalovanou MW ročně a 100 tisíc korun ročně za používání místních cest. Další finanční příspěvky dostanou místní spolky," uvedl již dříve starosta Hradčan-Kobeřic Lukáš Matějíček s tím, že všechny peníze by putovaly do rozvoje obce.

Větrníky u Hradčan-Kobeřic mají být vysoké 166 metrů s rotorem o průměru 162 metrů. Výkon jedné se bude pohybovat od 5,6 do 7,2 MW, celkem až 28,8 MW. Ročně by měly elektrárny vyrobit zhruba 49 GWh elektrické energie, což stačí k pokrytí spotřeby zhruba 14 tisíc domácností.

Projekt nedávno získal kladné posouzení EIA, tedy vlivu na životní prostředí. Musí však splnit celkem 27 podmínek důležitých pro minimalizaci vlivů hluku na obyvatele během výstavby i během doby provozu. „Aktuálně se stavba připravuje, s jejím zahájením by se mohlo začít v příštím roce," reagoval na naše dotazy Lukáš Matějíček.

Soud pátrá po datu úmrtí muže z Držovic

Okresní soud v Prostějově vyzývá každého, kdo zná okolnosti, z nichž lze zjistit datum smrti Jaroslava Běhala, narozeného 1966, naposledy trvale bytem Úzká 7, Držovice, nebo které by k takovému zjištění mohly vést, aby o nich podal ve lhůtě 1 měsíce od uveřejnění vyhlášky zprávy podepsanému soudu. Lhůta končí 1. 6. 2026.

Soud současně vyzývá každého, kdo o zemřelém ví, aby o něm v téže lhůtě podal zprávu podepsanému soudu.

Jaroslav Běhal byl nalezen mrtev 15. 12. 2025 kolem 13.24 hodin v místě svého bydliště. Zemřelého ohledala lékařka Zdravotnické záchranné služby Olomouckého kraje, která konstatovala smrt. Datum smrti určila odhadem na 2. 12. 2025 a nařídila provedení zdravotní pitvy. Přesné datum smrti Jaroslava Běhala nebylo prováděným šetřením zjištěno. „Po uplynutí výše uvedené lhůty soud rozhodne o určení data smrti. Proti tomuto usnesení není odvolání přípustné," doplnila samosoudkyně Šárka Dušková. **(kib)**

RYCHLÉ INFO

Cyklostezka má problém

Brodek u Prostějova (mls) – Rivalita mezi Otaslavicemi a Brodkem u Prostějova je pověstná nejen ve fotbale. Přesto by obě sousední obce měla v dohledné době propojit zhruba 1,5 kilometru dlouhá cyklostezka, která je plánovaná mezi poli podél potoka Brodečka. Přestože prostějovský magistrát dal již tomuto bohulibému projektu zelenou, krajský úřad toto stanovisko zrušil. Důvodem jsou zřejmě stížnosti ze strany některých vlastníků. Vše se tedy bude muset řešit znovu.

Dokonèili dìtskou skupinu

Mořice (mls) – Do odvážného projektu se pustili loni v létě v Mořicích. Koncem června zde poklepali základní kámen nové budovy dětské skupiny, která začala vyrůstat v areálu zchátralého koupaliště. Náklady na její vybudování činily 38 milionů korun. Náročnou stavbu se podařilo dokončit a zkolaudovat v rekordním čase. Moderní jesle pro 24 dětí primárně ve věku 1–3 let budou určeny nejen místním, ale i rodičům ze širokého okolí. Provoz by měl být zahájen letos v létě a bude fungovat při zdejší mateřince.

Opraví cesty na návsi

Soběsuky (mls) – Cesty na návsi v Soběsukách už dostaly co proto. Jejich stav je špatný nejen s ohledem na stáří, ale i kvůli opakovaným zásahům souvisejícím mimo jiné s budováním kanalizace. Proto město Plumlov nechalo zpracovat projekt na jejich rekonstrukci. V rámci stavby budou také doplněny obrubníky a dojde i na vybudování chodníků navazujících na stávající lávky přes vodní tok Osina. Připravený projekt již získal stavební povolení.

www.vecernikpv.cz

PTÁME SE STAROSTŮ II. DÍL

DNES ALOISE KOLÁŘE, STAROSTY PROTIVANOVA

„Letos chceme udělat parkoviště u školky"
Foto: archiv Aloise Koláře

PROTIVANOV Dnes přinášíme druhý díl rozhovoru se starostou Protivanova Aloisem Kolářem, který před čtyřmi roky v této funkci nahradil Bronislavu Krénarovou, jež se rozhodla vrátit k zaměstnání ekonomky na zdejší základní škole. Tentokrát došlo na tři zbývající otázky týkající se toho, co se v obci nedaří, ale i těch nejbližších a vzdálenějších plánů.

Co se naopak nedaří, třeba z důvodu nedostatku financí?

„Nemyslím si, že by největším problémem naší obce byl samotný nedostatek financí. Ten samozřejmě limity vytváří vždy, ale za větší překážku považuji spíše nedostatek kapacit, času a někdy i odvahy dělat věci jinak než zaběhnutým způsobem. Zároveň si velmi uvědomuji, že jako starosta nemohu rozhodovat jen podle toho, co sám vím nebo co si osobně myslím. Nejsem projektant, energetik, právník ani odborník na všechny oblasti, které obec musí řešit. Jsem původně obchodník z rádia, a o to víc vnímám, že mojí rolí není tvářit se, že rozumím všemu. Mojí odpovědností je spíše klást správné otázky, hledat souvislosti, opírat se o odborné podklady a při rozhodování zvažovat co nejvíce možných dopadů. I proto se některé věci neposouvají tak rychle, jak bychom si všichni přáli. Považuji ale za lepší věnovat více času přípravě než rychle rozhodnout o řešení, které by se později ukázalo jako nedostatečné nebo krátkozraké.

I proto se možná nedaří dotáhnout některé připravené projekty tak rychle, jak bychom si představovali. Ne proto, že by o ně nebyl zájem, ale protože se u nich postupně ukázaly širší souvislosti, které původní zadání neřešilo. Typickým příkladem je zatížení čistírny odpadních vod nebo návaznost na další rozvojové lokality. Někdy je proto lepší projekt pozastavit, znovu promyslet a upravit než rychle realizovat řešení, které by obec mohlo omezovat na mnoho dalších let.

Protivanov je specifický tím, že je relativně velkou a významnou obcí ve svém okolí, ale zároveň leží poměrně daleko od větších měst. Nejsme v území s výrazným turistickým ruchem ani s velkým tlakem pracovních příležitostí a nové výstavby. I proto není vždy jednoduché najít jasný vzor, kam obec směřovat a s kým se srovnávat. Reálným rizikem i u nás je, že se obec spokojí s tím, že věci nějak fungují, a nebude dostatečně přemýšlet o tom, co bude potřeba za deset, patnáct nebo dvacet let. A právě orientace komunální politiky z krátkodobých rizik na rizika budoucích dlouhodobých dopadů se nám ne vždy dostatečně daří. Velkým limitem jsou pak i lidské kapacity. Agenda obce je stále rozsáhlejší, administrativy přibývá, a ne vždy je reálné věnovat všemu tolik času, kolik by si to zasloužilo."

Co byste rádi realizovali už v letošním roce?

„V letošním roce bychom se chtěli zaměřit především na výměnu technologií současné čistírny odpadních vod a na související opatření na kanalizační síti. To považuji za jednu z klíčových věcí, protože technická infrastruktura je základ pro další fungování a rozvoj obce. Dále bychom rádi realizovali parkoviště s polopropustným povrchem v okrajové části areálu mateřské školy. Pracovně mu říkáme ‚parkoviště s pítkem'. Cílem je zlepšit dopravní situaci v okolí školky, ale zároveň řešit prostor citlivěji než klasickou nepropustnou zpevněnou plochou. Vedle samotných realizací bychom rádi pokračovali také v projektové přípravě již započatých záměrů tak, abychom je mohli postupně dovést do realizační fáze."

Kdybyste měl pro obec volně k dispozici 10 milionů korun, do čeho byste je investoval?

„Možná trochu netypicky bych celou částku neutratil hned za jednu viditelnou stavbu. Investoval bych ji především do kvalitní analýzy současných a budoucích potřeb obce a do vytvoření dlouhodobé koncepce rozvoje celého území. I Protivanov totiž potřebuje jasněji vědět, kde a jak se má v budoucnu rozvíjet, jaké lokality mají potenciál, jaké limity má technická infrastruktura, jak řešit dopravu, veřejný prostor, bydlení, zeleň, služby i energetiku. Bez takové koncepce nám hrozí, že se budou jednotlivé projekty dělat izolovaně, bez návaznosti na celek.

A pokud by po takové přípravě zůstaly peníze i na samotnou realizaci, chtěl bych je využít tam, kde budou mít největší smysl pro každodenní život lidí. Někdy to může být veřejný prostor, jindy infrastruktura, bezpečnější doprava nebo věc, která nebude možná tolik vidět, ale obci pomůže na mnoho dalších let."

Starší motorkář nedostal přednost

SKONÈIL V NEMOCNICI

Šofér osobního vozidla nedal přednost staršímu motorkáři a na křižovatce ho srazil. Foto: Policie ČR

KRALICE NA HANÉ K naprosto zbytečné nehodě se zraněním motorkáře vyplývající z nepozornosti řidiče osobního auta došlo minulou středu dopoledne. Starší muž na motocyklu nedostal přednost a byl sražen. Skončil v nemocnici a hmotná škoda na obou vozidlech se vyšplhala na čtvrt milionu korun.

„Ve středu 6. května před devátou hodinou ráno se stala dopravní nehoda v Kralicích na Hané – Háji. Osmadvacetiletý řidič osobního vozidla jel po Kralické ulici a na křižovatce s Rovnou ulicí při odbočování vlevo nedal přednost přijíždějícímu motocyklu, který jel ve směru od Prostějova po stejné ulice. Následně došlo k nárazu vozidla do motocyklu, který řídil starší muž," popsala nehodu Miluše Zajícová, tisková mluvčí Krajského ředitelství Policie ČR v Olomouci.

Řidič motocyklu utrpěl zranění a byl posádkou záchranné služby převezen do prostějovské nemocnice. „Dechová zkouška u obou účastníků byla negativní. Hmotná škoda byla předběžně odhadnuta na 250 tisíc korun. Nehoda je nadále v šetření," doplnila další informace mluvčí krajské policie Miluše Zajícová. **(mik)**

Hygienici zahajují monitoring jakosti vody v přehradě

Kvalitu vody v přehradě budou hygienici kontrolovat jedenkrát za 14 dnů. Ilustrační foto: archiv Večerníku

PLUMLOV Krajská hygienická stanice Olomouckého kraje zahájí v pondělí 11. května pravidelné sledování jakosti povrchových vod využívaných ke koupání. Monitoring bude probíhat na dlouhodobě sledovaných lokalitách – vodní nádrži Plumlov (VN Plumlov) a koupací oblasti Poděbrady u Olomouce (KO Poděbrady). Připomínáme, že voda v přehradě se začala v loňském roce horšit již 23. června, 4. srpna vydali hygienici zákaz koupání.

Kristýna BOHATOVÁ

„Cílem pravidelného monitoringu je zajistit aktuální informace o jakosti vody z hlediska ochrany veřejného zdraví pro návštěvníky těchto lokalit. Sledování probíhá každoročně podle předem stanoveného monitorovacího kalendáře. Na VN Plumlov, konkrétně na pláži U Vrbiček, bude monitoring probíhat s vyšší četností. Vzorky vody budou odebírány ve stejném období, tedy od 11. května do 31. srpna 2026, celkem devětkrát, jednou za 14 dní. Zvýšená četnost odběrů je stanovena s ohledem na opakovaný výskyt sinic v této lokalitě," uvedla mluvčí KHS Markéta Koutná.

Vzorkování a posuzování jakosti vody se provádí v souladu s vyhláškou č. 238/2011 Sb., laboratorní analýzy zajišťuje Zdravotní ústav se sídlem v Ostravě.

Výsledky kontrol budou v průběhu koupací sezóny průběžně aktualizovány a zveřejňovány na webových stránkách KHS. Veřejnost zde nalezne aktuální informace o jakosti vody, stejně jako přehled výsledků z minulých let včetně jejich hodnocení pomocí přehledných symbolů. Součástí zveřejněných informací je také monitorovací kalendář pro rok 2026 s přehledem plánovaných termínů odběrů. „KHS doporučuje veřejnosti sledovat aktuální informace o jakosti vody před návštěvou přírodních koupacích lokalit a řídit se vydanými doporučeními. Přímo u jednotlivých koupacích oblastí jsou umístěny informační tabule s údaji o kvalitě vody a celkovém hodnocení jakosti vody," doplnila Koutná.

Rekonstrukce velkého rybníka jde do finále

ČECHY POD KOSÍŘEM Na první pohled to možná ještě nevypadá, ale v těchto dnech už pracovníci zámku v Čechách pod Kosířem převzali hrubou stavbu velkého zámeckého rybníka. Ten je po plumlovské přehradě druhou největší přehradní nádrží na Prostějovsku.

„Přestože zhotovitele i naše zahradníky čeká ještě spousta práce, už teď je rozhodně na co koukat," vzkazuje kastelán Martin Váňa. Jak dodává, minimálně po dobu května veškeré zámecké osazenstvo pořádně zabere, aby mohl být celý park otevřen návštěvníkům. Pokud se těšíte na lodičky, jsou stále ve výrobě v německé loděnici na Starnberger See. Převoz veslic je plánován na červen a otevření půjčovny hned po napuštění rybníka. A veslice se mimochodem na hladinu zámeckého rybníka vrátí po dlouhých letech díky spolupráci s rodem Silva-Tarouca, původními majiteli zámku. Aby měly lodě kde vesla složit, pracují pánové z firmy STASIMO dřevostavby z Valašské Polanky na stavbě mola s přístavištěm. „To bude stát skutečně za to a bez přehánění se stane jedním z hlavních fotopointů u nás," těší se kastelán.

V červnu by měly do Čech pod Kosířem dorazit veslice. Domov budou mít přichystaný. Foto: FB zámek Čechy pod Kosířem

V Nezamyslicích plánují bytovku

NEZAMYSLICE Nový patrový bytový dům zastřešený sedlovou střechou s využitým podkrovím by měl vyrůst na konci ulice Generála Svobody v Nezamyslicích.

Mělo by v něm být celkem 8 bytů. Přístup do jednotlivých podlaží je přístavěným schodištěm ze dvora domu. Součástí plánované stavby jsou zpevněné a parkovací plochy a skladovací kóje ve dvoře. Projekt nyní žádá o stavební povolení. **(mls)**

Z VĚZENÍ SE PODHRABAL Samuel Šťuka z Prostějova

Z TITULNÍ STRANY

PROSTĚJOV Jak avizujeme na titulní straně dnešního vydání Večerníku, recidivista a násilník Samuel Šťuka (21) byl od pátku 1. května na útěku z vězení v Jiřicích na Nymbursku. Za bílého dne se podhrabal pod plotem. Zadržen byl v pondělí 4. května v Olomouci. Policisté jej museli zastavit s pistolí v ruce. Ještě předtím však Šťuka řádil v Prostějově.

Přede dvěma roky byl odsouzen mimo jiné za těžké ublížení na zdraví a krádež, na Štěpána řádil mimo jiné také ve známé herně na začátku Plumlovské ulice v Prostějově. Společně s Janem R. jednomu z návštěvníků herny vyhrožovali, že ho zbijí, zatáhli jej ke kontejnerům, kde ho obrali o peněženku, v níž měl zhruba 6,5 tisíce korun.

Samuel Šťuka se snažil loupežné přepadání hodit na svého kumpána Martina M. Aby dosáhl jeho přiznání, vylákal jej spolu s dalším rváčem do bytu, kde jej zbili, týrali a ponižovali. „To on mě udal. Jeď do Prostějova a zabij ho," vyzval Šťuka v souvislosti s Martinem M. dalšího ze svých kumpánů, a to už v době, kdy byl ve vazební cele.

Svoji chvíli slávy si Šťuka prožil ve chvíli, kdy se mu podařilo utéct z jiřické věznice. Začátkem týdne se už do basy opět vrátil a je jisté, že si tam na něj už dají pořádný pozor a na svobodu se jen tak nepodívá. **(mls)**

Dnešním dnem pokračuje seriál, v němž se věnujeme tématům blízkým ženám. Vždy jednou měsíčně se zde dočtete nejrůznější zajímavosti ze světa krásy, zdraví, ale i kuchyně, nakoukneme do zahrady a podobně. Součástí je i retro fotografie, nad níž můžete zavzpomínat na doby ne tak dávné. Chybět nebude ani nějaký ten vtípek či humorná příhoda. Takže, dámy, vstupte, poučte se, ale hlavně se bavte.

Takže, dámy, vstupte, poučte se, ale hlavně se bavte.

Texty připravila
Kristýna BOHATOVÁ

RETRO VZPOMÍNKY

Barvy Duha

V době mého mládí byly k nezaplacení. Pomocí nich jsme si barvili a batikovali šaty, trika, tašky.... V mém případě k velké „radosti" rodičů, kteří kuchyň a nádobí, oděné do modré, zelené a podobně, odměňovali v lepším případě pohlavkem, v horším domácím vězením.

Ta vlevo byla na barvení polovlny a tehdy stála 1,20 Kčs, ta vpravo za 1,80 Kčs na vlnu a polyamid. Za více se prodávaly na polovlnu, nejvíce černá a modř námořnická.
U hlavní drogerie stávala tabule, na níž byl slogan – Chcete změnit šatník levně, byla by to pro vás vzpruha? V drogerii, tady denně, velký výběr barev Duha!

Foto: Facebook

ZINKOVÁ MAST za pár korun je všeuměl

Ilustrační foto: pixabay.com

Zinková mast patří mezi nejstarší a nejosvědčenější přípravky v domácí lékárničce. Její aktivní složkou je oxid zinečnatý, který má prokazatelně regenerační, protizánětlivé i mírně vysušující účinky a dokáže na kůži vytvořit ochrannou bariéru. Většina lidí ji spojuje pouze s dětskými opruzeninami, ve skutečnosti ale pomáhá při akné, popáleninách od slunce, drobných poraněních i při ochraně rukou.

Co se skrývá za univerzálností zinkové masti

Aktivní složkou je bílý prášek oxid zinečnatý, který má výborné regenerační, protizánětlivé, mírně vysušující i hojivé účinky a dokáže na kůži vytvářet ochrannou bariéru. Farmakologické a dermatologické výzkumy ukazují, že zinek je klíčový pro hojení ran a podporu buněčné obnovy. Snižuje aktivitu zánětlivých mediátorů v kůži, čímž tím pomáhá zklidnit zarudnutí a podráždění.
Zinková mast je nejčastěji spojovaná s léčbou dětských opruzenin. Málokdo ale zná a naplno využívá celý její potenciál pro nejmenší, dospělé i seniory. Oceníte ji totiž nejen při zdravotních potížích, ale také při sportu, pobytu v přírodě, na dovolené nebo práci kolem domu.

Zinkové masti se na trhu liší především složením (mají různý základ i další aktivní látky), ale také původem přísad a množstvím oxidu zinečnatého. Ne vždy je jeho obsah ve složení uvedený, pokud ano, pak můžete vybírat z výrobků s obvyklým podílem 10–20 procent.

Některé koupíte běžně v drogeriích, širší nabídka je pak samozřejmě dostupná v lékárnách, kde vám dokonce mohou namíchat zinkovou mast přímo na místě. V čem se taková liší od značkových produktů? Kromě individualizované terapie (možná úprava složení pro konkrétního pacienta) zaručuje vyšší kvalitu, protože taková mast obsahuje výhradně suroviny s certifikátem jakosti.

S ČÍM VŠÍM VÁM ZINKOVÁ MAST POMŮŽE

- **Opruzeniny a podráždění:** Vytváří ochranný film, který snižuje vlhkost a riziko zánětu.
- **Drobná poranění a oděrky:** Podporuje čištění rány a prevenci infekce.
- **Akné, opary, ekzémy:** Mírně vysušuje pupínky, snižuje zánět a podporuje regeneraci.
- **Popáleniny od slunce nebo tepla:** Krátkodobě zklidňuje a vytváří bariéru proti dráždivým vlivům. Oxid zinečnatý rovněž patří mezi ochranné filtry, které se používají v minerálních opalovacích krémech.
- **Plenková nebo inkontinenční dermatitida:** Předchází a zmírňuje podráždění kůže způsobené vlhkostí, močí a stolicí.
- **Plané neštovice, hmyzí bodnutí:** Podporuje vysušování puchýřků, zmírňuje svědění a případné záněty.
- **Odřeniny od potu, opruzeniny při sportu:** V místech, kde dochází k tření a odírání kůže (v oblasti třísel, stehen, pod prsy apod.) dokáže vytvořit ochrannou vrstvu, případně urychlit regeneraci a hojení.
- **Ochrana rukou:** Při časté práci s vodou nebo čisticími prostředky vytvoří na pokožce bariéru proti podráždění a vysoušení.

Zavírat pračku, nebo ji nechat otevřenou?

Zavíráte dvířka pračky hned po doprání, nebo je raději necháváte otevřená? Zdánlivá maličkost, která ale rozhoduje o tom, jestli vám pračka vydrží roky bez zápachu, nebo se z ní stane líheň plísní. Spotřebitelské weby varují před poškozením pantů, zatímco zahraniční odborníci doporučují větrat co nejdéle. Tak jak je to doopravdy.

VLHKOST

Možná to znáte. Pračku zavřete hned po vyprání, další den ji otevřete – a místo svěží vůně vás udeří zatuchlý zápach. Důvod je jednoduchý, vlhkost. V uzavřené pračce zůstává voda v bubnu, gumovém těsnění i v zásobníku na prací prostředek. Právě tam se daří bakteriím a plísním, které vytvářejí tzv. biofilm – slizký povlak plný mikroorganismů. Ten je hlavní příčinou nepříjemného zápachu a postupného zhoršování hygieny praní.
Německé sdružení výrobců pracích prostředků Industrieverband Körperpflege- und Waschmittel e.V. doporučují nechávat po praní otevřená nejen dvířka pračky, ale i zásuvku na prací prostředek. Podle jejich odborníků otevřená pračka umožní rychlé odpaření vlhkosti, výrazně omezuje vznik plísní, nijak zásadně nezatěžuje panty ani těsnění. Zvlášť důležité je to u předem plněných praček, kde se vlhkost často drží v gumovém těsnění kolem dvířek.
Část českých spotřebitelských webů ale volí opatrnější přístup. Upozorňují, že dlouhodobě otevřená dvířka mohou zbytečně namáhat panty, zejména u starších nebo levnějších modelů praček s těžkým skleněným oknem. Jejich doporučení zní nechat dvířka otevřená zhruba 1–2 hodiny, poté je zavřít, aby nedocházelo k mechanickému namáhání. Servisy domácích spotřebičů skutečně potvrzují, že poškozené panty patří mezi častější závady. Zda za ně může právě dlouhodobé otevření, nebo spíš běžné opotřebení, ale není jednoznačné.

MÓDA PRO KAŽDOU Z NÁS: jaro plné barev, radosti a sebevědomí

Každá žena má svůj styl. Někdy ho máme dokonale promyšlený, jindy ho teprve hledáme – ale jedno máme společné všechny: chceme se cítit dobře samy v sobě. A právě móda nám v tom může být krásným pomocníkem.

S příchodem jara přichází nejen delší dny a první sluneční paprsky, ale také chuť oživit šatník. Po zimních tmavých odstínech nastává čas barev, lehkosti a nových začátků. Letošní jaro přeje pastelovým tónům, jemným barvám, a především pohodlné sportovní eleganci, která spojuje styl i komfort. Velkým hitem sezóny jsou bezpochyby jeans v mnoha podobách. Ať už milujete klasické střihy, volnější nohavice, denimové bundy nebo kombinaci džínoviny s elegantními prvky, právě variabilita dělá z džínů kousek, který se dá nosit téměř kamkoliv – do práce, na kávu s kamarádkou i na víkendovou procházku. Móda ale není jen o trendech. Nejvíce nám totiž sluší něco, co si koupit nedokážeme – úsměv a dobrý pocit ze sebe samé. Když se žena cítí krásná, je to vidět na první pohled. Někdy stačí jen malá změna, nový střih, jiná barva nebo odvaha vyzkoušet něco, po čem jsme už dlouho pokukovaly.

Právě proto vznikají místa, kde si ženy mohou módu nejen vybrat, ale také si ji opravdu užít. V butiku MějStyl (Skalka 26 – budova obecního úřadu) se snažíme, aby každá návštěva byla příjemným zážitkem. Každé zákaznici rády pomůžeme s výběrem oblečení, barev i kombinací tak, aby podtrhly její osobnost a přirozenou krásu.
Ukázky aktuálních jarních outfitů najdete i na fotografiích v této rubrice – a pokud chcete inspiraci kdykoliv, můžete nás sledovat také on-line na Facebooku MějStyl, kde pravidelně sdílíme novinky, tipy i módní inspiraci.
Možná právě letos na jaře zjistíte, že móda není o dokonalosti, ale o radosti. O barvách, pohodlí, odvaze a maličkostech, které dokážou změnit náladu i celý den. Protože když se žena cítí dobře, je krásná vždy.

Lenka Holubová

A protože jaro je ideální čas na změny, připravily jsme pro vás SOUTĚŽ O JARNÍ PROMĚNU ZDARMA. Jedna z vás získá poukaz v hodnotě 1000 Kč na oblečení z MějStyl a zároveň profesionální líčení od vizážistky Moniky Složilové. Celá proměna proběhne přímo v našem butiku, kde vám pomůžeme objevit styl, ve kterém se budete cítit sama sebou. Jak se do proměny přihlásit? Stačí, když na e-mail souteze@vecernikpv.cz pošlete svou fotku, jméno a telefonní číslo, do předmětu připište MějStyl. Hlásit se můžete do 21. května 2026.

DRUHÁ SVĚTOVÁ VÁLKA DOPADLA I NA PROSTĚJOVSKO

PROSTĚJOVSKO Také prostějovský region zná jména svých hrdinů, ale bohužel také jména obětí druhé světové války. Ani Prostějovsko neuniklo počínání německých nacistických zrůd, které se podílely na holocaustu, krvavém potírání činnosti odbojových skupin či zavírání a následném mučení a popravách politických vězňů, studentů a dalších odpůrců. Málokdo ale dnes možná ví, že na Prostějovsku se v samotném závěru druhé světové války odehrály některé bojové akce, jež dodnes rozhodně stojí za připomenutí. Válka se totiž Prostějovsku nevyhnula, právě naopak. Redaktoři Večerníku samozřejmě čerpali z vědomostí našich regionálních historiků a dozvěděli se mnoho zajímavých informací. Právě o ně se redakce dnes dělí se svými čtenáři. Redakce PROSTĚJOVSKÉHO Večerníku

Vícovští hrdinové umučeni fašisty dne 29.4.1945

Fotografie všech vícovských obětí.

ZBYTEČNÝ MASAKR VE VÍCOVĚ

NEVINNÍ OBČANÉ PYKALI ZA PARTYZÁNSKOU AKCI

VÍCOV Osvobozovací boje na konci 2. světové války se nejkrvavěji zapsaly do historie Vícova. Je to příběh zbytečného masakru, o kterém se dlouhá léta příliš nemluvilo, nebo jen zkresleně. Dnes už je akce, která bezprostředně ohrozila vícovské obyvatele a stála život deset mužů, objasněna.

KRISTÝNA BOHATOVÁ

V lesích okolo Vícova operovala partyzánská skupina JERMAK pod velením sovětského kapitána P. M. Volkova. V posledních dnech dubna zorganizovali partyzáni přepadení německé vojenské kolony, která ustupovala před osvobozovací armádou. 28. dubna se tak stalo, že v posledním okamžiku změnil partyzánský velitel plán na přepadení německé kolony a rozhodl se uskutečnit akci v noci přímo v obci. Podle pamětníků tak učinil poté, co se se svými kumpány pořádně podívali na dno lahví špiritusu. Partyzáni obsadili strategická místa, obyvatele zahnali do sklepů. Zastřelili desítku německých vojáků a zapálili několik aut. Při přestřelce zahynulo i několik partyzánů, padl i sám velitel Volkov. Zbytek se stáhl do lesů.

Odveta Němců následovala okamžitě, pomstili se ale na nevinných obyvatelích Vícova, kteří nenesli na masakru žádnou vinu. Hned druhý den předvedli vícovské muže k výslechu, ti však nedokázali nebo nechtěli odpovídat. Desítku z nich odvezli rozlícení Němci na neznámé místo. Měsíc o nich nikdo nevěděl, živé je nespatřil. Jejich další osud se podařilo vypátrat až teprve, když učitel z nedaleké obce Suchý nalezl pod stupínkem školy vzkazy psané na útržcích papíru od uvězněných mužů, hodinky a peníze. „Jsou tři hodiny ráno, pozdravuji vás a loučím se. Hledejte nás, budeme nedaleko!“ napsal Bruno Růžička těsně před popravou. Jejich těla byla objevena ve dvou šachtách na nedalekém poli. Před zastřelením byli muži nelidsky mučeni.

Vícovští občané těla svých sousedů vyhrabali a v rakvích je na koňských povozech převezli do Vícova, kde se konal 14. května 1945 pohřeb za účasti tisíců lidí. Nevinně umučené oběti spočinuly k poslednímu odpočinku v rodné obci. Vícovští si tragédii každoročně připomínají pietní vzpomínkou na Karla Kláčka, Aloise Kláčka, Antonína Hoňku, Františka Vítka, Josefa Krále, Bedřicha Klimeše, Aloise Dočkala, Bruno Růžičku, Ladislava Blahu a Karla Sýchru a také u památníku obětem 1. a 2. světové války.

Vícovští těla svých sousedů dopravili domů. 2× foto: archiv obce Vícov

Poslední tanková bitva celé války se odehrála mezi Klenovicemi a Skalkou

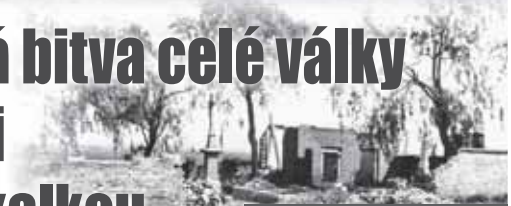

Posledními boji II. světové války byl mimo jiné silně poškozen i hřbitov ve Skalce.

SKALKA Poslední tanková bitva II. světové války se odehrála na Prostějovsku. Strategická bitva probíhala mezi 27. dubnem a 8. květnem 1945 v prostoru mezi obcemi Klenovice na Hané, Čelčice, Pivín a Skalka.

Ve velké bitvě se utkala Rudá armáda, rumunské jednotky a československí vojáci Svobodovy armády na jedné straně a německé jednotky včetně tankové divize SS na straně druhé. Cílem Němců bylo udržet únikovou cestu na severozápad a zabránit spojení sovětských frontů u Olomouce, což by vedlo k jejich obklíčení.

Bitva byla neobvykle tvrdá vzhledem k tomu, že v jiných částech Evropy už válka fakticky skončila. Obě strany utrpěly těžké ztráty na lidech i technice. Klenovice byly osvobozeny 1. května 1945, 3. května 1945 byla osvobozena Ivaň, téhož dne i Pivín a o den později Čelčice. Nejtěžší boje se vedly o návrší Na Skalách u obce Skalka, které bylo strategickým pozorovacím bodem. Jde o návrší plné terénních nerovností, kde se nyní nachází turisty vyhledávaná jezírka. V závěru II. světové války tu měli Němci opevnění a kladli tuhý odpor. Šlo o opěrný bod zajišťující možnost ústupu. Němci vyčlenili velké síly, aby tuto pro ně životně důležitou kótu udrželi, paradoxně se nacházela relativně nedaleko hřbitova ve Skalce. Boj zde vyvrcholil až 8. května 1945 v nočních hodinách, kdy německé jednotky pod těžkou palbou spojenců konečně kapitulovaly. V těchto bojích zahynulo přes 300 sovětských vojáků, 150 Rumunů, 10 Čechoslováků a přes 500 Němců. Zničeno bylo 40 sovětských a 30 německých tanků a samohybných děl.

Vesnice v okolí byly silně poškozeny dělostřeleckou palbou. „Ironií osudu je, že o této bitvě téměř nikdo neví, nepřipomíná ji žádný pomník nebo památník, prostě byla téměř zapomenuta!“ vyjádřil se Ivo Rozehnal. O samotném konci II. světové války v našem regionu očima pamětníků poutavě vypráví publikace Pod pásy tanků, pod křídly letadel, kterou se svým příteli sepsal milovník historie Zdeněk Bezrouk.

Německá vojska po prolomení fronty ustupovala směrem na Konici a Moravskou Třebovou, přičemž musela využívat horské cesty, protože partyzáni zničili klíčové mosty. Samotný Prostějov byl osvobozen až 9. května 1945, tedy den po oficiální kapitulaci Německa. **(mls)**

Sovětský tank právě vnikl do Čelčic. Foto: SOkA

Při přepadení vlaku u Čunína zahynulo dvanáct esesáků a čtyři Češi

PADLÉ HRDINY Z KONICKA DODNES PŘIPOMÍNÁ POMNÍČEK, LIDÉ STÁLE NOSÍ KVĚTINY

ČUNÍN Jde o hrdinský čin, o němž možná dodnes málokdo ví. Na konci války, přesně 20. dubna 1945 odpoledne, došlo na železnič;ní trati mezi Stražiskem a Čunínem k přepadení osobního vlaku. Útok měla na svědomí partyzánská skupina Juraj, která od ledna 1945 působila na Konicku. V onom vlaku jeli nejen civilní cestující, ale rovněž četa vojáků SS, jež měla z Konice do Prostějova převážet vojenský materiál, zbraně a munici. Přestože kořist nebyla nijak velká, partyzáni zlikvidovali tucet nacistických vojáků. Bohužel ale přepadení vlaku nepřežili tři civilové a jeden partyzán. Ti mají vedle kolejí u Čunína dodnes pomníček.

MICHAL KADLEC

Od začátku roku 1945 začaly být i na Prostějovsku velice aktivní různé odbojové skupiny. Například Rikitan. „Tato organizace se vytvořila počátkem roku 1945 v prostoru obcí Pěnčín, Hluchov, Stražisko a Kostelec na Hané. Velitelem byl Josef Novák s krycím jménem Rikitan. Až do příchodu partyzánské skupiny Juraj byla skupina zaměřena na budování sítě spojek a pomocníků národního odboje ze všech okolních vesnic. Spojky byly pověřeny úkolem sledovat situaci na trati Moravská Třebová – Prostějov. Rikitan se podílel společně s Jurajem na významné partyzánské akci, například na přepadení osobního vlaku u obce Čunín dne 20. dubna 1945,“ uvedl na začátek historik Jaroslav Nedbal. Právě on partyzánskou akci přesně popsal. „Přepad osobního vlaku mezi Stražiskem a Čunínem se uskutečnil na základě informací od spojek a zaměstnanců železnice. Bylo zjištěno, že z Konice má být odeslán vojenský materiál směrem na Prostějov. K osobnímu vlaku byly připojeny dva vagóny se zbraněmi a střelivem a doprovázela ho skupina příslušníků SS. Partyzáni vytvořili na kolejích zátaras z telefonních sloupů a pro případ, že by vlak nezastavil, podminovali blízký traťový můstek. Kolem 15.30 hodin byl příslušný vlak výstražnými výstřely partyzánů zastaven a civilní cestující vyzváni k vystoupení. Následovala palba mezi partyzány a esesáky, kteří zůstali ve vlaku. Údajně přišlo o život dvanáct příslušníků SS, tři civilisté, kteří neuposlechli výzvu k vystoupení z vlaku, a jeden z řad partyzánů. Kořist nebyla veliká, šlo asi o 18 pistolí, dvě pušky a střelivo. Rozhodující roli při této akci měl oddíl Juraj. Skutečnost, že si partyzáni mohli dovolit přepad vlaku za bílého dne, svědčí o tom, že v té době byly již jejich pozice na Konicku značně silné,“ uvedl Jaroslav Nedbal.

Jak se PROSTĚJOVSKÝ Večerník na vlastní oči přesvědčil, jednaosmdesát let starou událost dodnes připomíná pomníček u kolejí poblíž Čunína. A na něm jsou uvedena jména padlých Čechů – *Josef Augustin ze Štarnova, Josef Švécar ze Stražiska, Ladislav Koutník z Konice a Miroslav Snášel taktéž z Konice.* A jak je patrné z našich fotografií, dodnes k pomníčku nosí lidé květiny.

Padlé hrdiny i celou partyzánskou akci dnes připomíná pomníček, kam lidé stále nosí květiny. 3× foto: Michal Kadlec

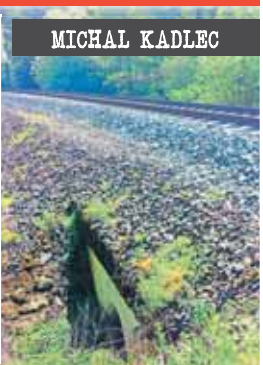

Přesné místo, kde 20. dubna 1945 došlo k přepadení vlaku. Železniční mostek u Čunína byl opraven v roce 1960.

Rychlé info

Smlouva s CENDIS

Prostějov (mik) – Rada města Prostějova schválila uzavření smlouvy o poskytnutí technického zařízení pro zpracování digitalizovaných fotografií a podpisů se společností CENDIS. Tato společnost dlouhodobě zajišťuje v rámci projektu DIGI pro obce s rozšířenou působností technické vybavení nezbytné pro výkon agendy řidičů. Jedná se zejména o kamery pro pořizování fotografií a podpisové tablety, které slouží například při vydávání řidičských průkazů. Služba včetně zapůjčení potřebné techniky je obcím poskytována bezplatně, přičemž její financování zajišťuje Ministerstvo dopravy České republiky. „Nově schválená smlouva navazuje na předchozí spolupráci mezi městem a společností CENDIS. Jejím uzavřením bude zajištěna kontinuita poskytování této služby a plynulé fungování agendy řidičů bez nutnosti vlastních investic do technického vybavení ze strany města," uvedla mluvčí magistrátu Jana Gáborová.

Sběrný dvůr se nerozšíří

Prostějov (mik) – Občané Prostějova upozorňují na nedostatečnou kapacitu odpadových stanovišť. A někteří z nich požadují i rozšíření sběrných dvorů. „Zajímalo by mě, zda plánujete rozšíření kapacity sběrného dvora ve Vrahovicích? Kapacita kontejnerů na odpad je nedostatečná. Například bioodpad či objemný odpad už zde není kam skládat! Poslední dva týdny při příjezdu dvě hodiny před uzavírací dobou v neděli se opakuje stejná situace, že mají plno," upozornil na problém pan Zdeněk V. z Prostějova. „Momentálně se neplánuje navýšení kapacity sběrného dvora. Problém s nedostačujícím množstvím nádob na bioodpad se snažíme řešit," zněla stručná odpověď za město z úst Jany Richterové, referentky informační služby prostějovského magistrátu.

CYKLOSTEZKU V URČICKÉ BRZDÍ SOUDY

PROSTĚJOV Od konce roku 2017 se město Prostějov snaží vybudovat cyklostezku v Určické ulici, která by usnadnila život motoristům, cyklistům i chodcům. I když magistrát několikrát nabídl majitelům dotčených pozemků možnost odkupu, někteří buď nereagovali, nebo požadovali nesmyslné sumy. Protože ale jde o stavbu veřejného zájmu, přistoupilo město k vyvlastnění. Ani to ale bohužel stavbu neurychlí.

KRISTÝNA BOHATOVÁ

Vyvlastňování pozemků se posunulo do Přerova

Chůze po silnici v Určické ulici je hazardem se životem. 2× foto: archiv Večerníku

V roce 2020 byla dokončena projektová dokumentace pro územní řízení (dále jen PD) na akci „Cyklistická stezka v ulici Určická I. a II. etapa (I. etapa od okružní křižovatky Určická/Okružní po odbočku do Azylového domu, II. etapa od Azylového domu po odbočku do Seloutek). I. etapa má délku asi 950 m a II. etapa asi 850 m. V listopadu 2023 bylo vydáno krajským úřadem územní rozhodnutí na I. a II. etapu CS Určická. III. etapa je plánována od odbočky do Seloutek až po hranici katastru Žešov v délce cca 580 metrů.

„Jezdím tudy denně do práce. Už se mi několikrát stalo, že jsem večer málem někoho srazila, jednou jsem dokonce opilého muže, ležícího na vozovce, zahlédla na poslední chvíli. Mířil do azyláku," popsala Večerníku vlastní zkušenost Petra P. Stávající chodník přitom dosahuje pouze k vjezdu do areálu bývalého statku. Pak už ‚azylanti' musí po silnici. „Nebezpečné je to i pro matky s dětmi, o samotných dětech, které denně chodí do školy, nemluvě," dodala Petra P. Pro magistrát je cyklostezka prioritou, s některými vlastníky pozemků ale není řeč. „Ať už z osobních, či jiných důvodů prodat nechtěli, někteří naše nabídky prostě ignorovali, další chtěli cenu, kterou nemůžeme akceptovat," posteskl si už před časem náměstek primátora Jiří Rozehnal. Jak doplnil, město tedy využilo poslední možnost a dotčené pozemky vyvlastní. „Je to stavba veřejného zájmu a my jsme ostatní možnosti vyčerpali," konstatoval Rozehnal.

Jenže ani to nejde urychlit. Minulý týden se Večerník náměstka zeptal na současný stav řízení. „Vyvlastňovací řízení kvůli podjatosti běží v Přerově," odpověděl Rozehnal.

Kdy se tedy bude moci se stavbou začít, je v rukou soudů.

Výměna pódia v sále Společenského domu v Prostějově vyjde na 1,327 milionu korun. Ilustrační foto: DS Prostějov

KaSCentrum bude mít nové pódium

PROSTĚJOV Do modernizace a oprav KaSCentra investuje město velké finanční částky již několik let. V objektu byl mimo jiné vyměněn výtah, rekonstruována sociální zařízení, opraveny šatny pro účinkující a vyměněna osvětlovací rampa. Nyní dostane novou podobu i jeviště.

„Proběhne ještě demontáž stávajícího podia jeviště, které má plochu 260 m². Následně bude provedena instalace nové jevištní podlahy včetně podkladního roštu. Finální náslapná vrstva podlahy bude tvořena olšovými prkny tloušťky 40 milimetrů," sdělil Večerníku náměstek primátora Jiří Rozehnal. Cena díla je 1 327 000 korun včetně DPH. „Akce bude realizována v době letní přestávky KaSC," dodal Rozehnal. **(kib)**

V Kostelecké ulici vzniknou tři nové KRIZOVÉ BYTY

Krizové byty budou sloužit pro krátkodobé ubytování lidí v naléhavých situacích. Foto: archiv Večerníku

PROSTĚJOV Zřízení krizových bytů schválila rada města na svém posledním jednání. Zřízení bytů vnímá rada jako důležitý krok ke zvýšení připravenosti města na mimořádné situace. Chce mít k dispozici rychlé a důstojné řešení pro občany, kteří se ocitnou v tíživé životní situaci. Objekt je ve vlastnictví města a spravuje jej Domovní správa. Dům je určen především pro občany pobírající starobní důchod nebo invalidní důchod třetího stupně.

KRISTÝNA BOHATOVÁ

„V současnosti se v prvním patře nachází šest volných bytů o dispozici 0+1 a výměře přibližně 30 m². Ty byly dočasně využívány Azylovým centrem během rekonstrukce jeho prostor. Po vyhodnocení situace a konzultacích s odborem správy a údržby majetku města i oddělením krizového řízení jsme rozhodli, že tři z těchto bytů zůstanou neobsazené a budou sloužit jako krizové zázemí," vysvětlila náměstkyně primátora Marcela Župková. Bytové jednotky budou upraveny tak, aby mohly okamžitě sloužit v mimořádných situacích. Každý byt nabídne kapacitu čtyř lůžek a bude vybaven základním zařízením, jako jsou vařiče, rychlovarné konvice, lednice a kuchyňské potřeby. Lůžkoviny a další nezbytné vybavení zajistí oddělení krizového řízení ze svých prostředků. „Tyto krizové byty budou využívány především pro krátkodobé ubytování osob v naléhavých situacích, například při zajištění dětí na základě rozhodnutí soudů nebo policie ve spolupráci s orgánem sociálně-právní ochrany dětí. Náklady spojené s běžným provozem ponese město jako pronajímatel," dodává Župková.

Zbývající tři byty budou přiděleny žadatelům standardním způsobem podle pravidel Domovní správy Prostějov.

Aktuální přehled blokového čištění ulic města Prostějova

úterý 12. května: blok č. 12

Poděbradovo nám. - kom. SSOK, Wolkerova - kom. SSOK, Wolkerova obslužná + parkoviště, Na Spojce, Netušilova, Hlaváčkovo nám., Hlaváčkovo nám. + parkoviště Národní dům, Vnitroblok Vojáčkovo – nám. E. Husserla, Vojáčkovo nám. + parkoviště

čtvrtek 14. května: blok č. 13

Újezd – komunikace SSOK, Újezd – okruh obslužná komunikace u PČR, nám. E. Husserla – parkoviště, nám. E. Husserla, Sušilova, Sádky, Sádky cyklostezka

Zdroj: Magistrát města Prostějova

Kolumbárium na hřbitově ve Vrahovicích se rozšíří

Investice za sedm milionů se neobejde bez kácení stromů

Rozšíření kolumbária na vrahovickém hřbitově se neobejde bez kácení vybraných stromů. *Foto: Michal Kadlec*

PROSTĚJOV Rada města Prostějova projednala na svém pondělním jednání záměr rozšíření kolumbária na hřbitově v místní části Vrahovice. Na základě předloženého návrhu doporučuje zastupitelům města schválit rozpočtové opatření ve výši 6,6 milionu korun, které umožní realizaci této investiční akce v roce 2026.

MICHAL KADLEC

„Předmětem projektu je vybudování nových samostatně stojících modulů kolumbárií s celkovou kapacitou 210 schránek pro uložení uren. Součástí záměru je rovněž zřízení podzemních urnových hrobů, kde vznikne dalších 50 schránek. Návrh počítá také s úpravou komunikačních pochozích ploch, parkovými vegetačními úpravami a doplněním mobiliáře, který přispěje k důstojnému charakteru místa," přiblížil náměstek primátora Jiří Rozehnal.

V rámci realizace dojde ke kácení vybraných stromů a následné nové výsadbě, včetně založení trvalkových záhonů. Cílem je nejen rozšířit kapacitu hřbitova, ale také kultivovat jeho celkové prostředí a estetickou úroveň. Ve schváleném rozpočtu města Prostějova na rok 2026 je na tuto investiční akci zatím vyčleněna částka 400 tisíc korun. Pro pokrytí všech nákladů spojených s realizací je však nezbytné schválit navýšení finančních prostředků o 6,6 milionu korun. „Projekt bude financován výhradně z vlastních zdrojů města. Realizace rozšíření kolumbária tak přispěje k zajištění dostatečné kapacity pro důstojné ukládání uren i ke zkvalitnění veřejného prostoru v této části města," dodává primátor města František Jura.

ZPRAVODAJSTVÍ 13

Inteligentní tabule u Držovic upozorní na situaci v Prostějově

PROSTĚJOV Na svém posledním zasedání Rada města Prostějova schválila uzavření smlouvy o právu provést stavbu a smlouvy o uzavření budoucí smlouvy o zřízení věcného břemene – služebnosti s obcí Držovice. Dohoda se vztahuje k realizaci investiční akce s názvem Inteligentní dopravní systémy města Prostějova.

„V rámci projektu bude na území Držovic umístěna dopravní informační tabule, která bude sloužit k lepší informovanosti řidičů přijíždějících do města. Zařízení bude instalováno před okružní křižovatkou v Konečné ulici, konkrétně před odbočením do Olomoucké ulice," upřesnil náměstek primátora Jiří Rozehnal.

Hlavním cílem tabule je upozorňovat řidiče na dopravní situaci ve městě, zejména v případech uzavření železničního přejezdu, kdy může docházet k tvorbě kolon v Olomoucké ulici. Řidiči tak budou moci včas zvolit alternativní trasu, například využít severní obchvat města a následně pokračovat ulicí Kosteleckou do centra. „Informační zařízení bude zároveň umožňovat zobrazování dalších aktuálních dopravních sdělení, jako jsou upozornění na uzavírky, dopravní omezení nebo nehody," uvedla mluvčí magistrátu Jana Gáborová s tím, že předpoklad realizace je v roce 2027. **(mik)**

Město schválilo peníze pro střelce

PROSTĚJOV Prostějovští radní schválili poskytnutí peněžitého daru z rozpočtu města na rok 2026 ve výši 35 tisíc korun. Finanční podpora je určena spolku Veteráni Policie České republiky na zajištění prvního ročníku Střelecké soutěže o pohár primátora města Prostějova

Tato soutěž se uskuteční 5. září 2026 na střelnici v areálu bývalé Vitany. „Příspěvek bude využit na pokrytí organizačních a technických nákladů spojených s přípravou a realizací této nové sportovně-společenské akce. Soutěž má za cíl nejen podpořit střelecké dovednosti a tradice, ale také nabídnout prostor pro setkání bývalých i současných příslušníků bezpečnostních složek a veřejnosti," přiblížil náměstek primátora Miloš Sklenka. **(mik)**

Ilustrační foto: archiv Večerníku

Autobusové čekárny získají nový nátěr v barvě antracitu

Čekárny na autobusových zastávkách v Prostějově získají nový nátěr. *Foto: Magistrát města Prostějova*

PROSTĚJOV Čekárny na zastávkách Městské hromadné dopravy v Prostějově se podle všeho oblékou do nového. Odbor správy a údržby majetku města Prostějova totiž zahájil další z plánovaných renovací, které výrazně přispějí k estetickému sjednocení městského mobiliáře. Tentokrát se pozornost zaměřila na rozsáhlou obnovu autobusových čekáren po celém území města.

MICHAL KADLEC

Hlavním cílem projektu je celková revitalizace konstrukcí, které již vykazovaly známky opotřebení. Práce zahrnují důkladný výbrus původních povrchů, aplikaci nových odolných nátěrů a kompletní výměnu spojovacího materiálu. Nejviditelnější změnou však bude nová barevnost. Dosavadní zelenou barvu nahradí moderní antracitový odstín. „Volba antracitové barvy není náhodná. Město tímto krokem pokračuje v trendu sjednocování vzhledu veřejného prostoru. Nový vzhled čekáren bude přímo korespondovat s moderními dopravními terminály v ulici Újezd a na Floriánském náměstí," uvádí Jana Gáborová, tisková mluvčí prostějovského magistrátu. Záměrem města je, aby veřejný prostor v Prostějově působil jednotným a moderním dojmem. Rekonstrukce stávajících čekáren je efektivním způsobem, jak prodloužit jejich životnost a zároveň je vizuálně propojit s nově vybudovanými terminály. Antracitová barva je nadčasová a výrazně kultivuje vzhled našich ulic," dodala Jana Gáborová.

Na území Prostějova se nachází více než 60 čekáren. Náklady na obnovu této rozsáhlé rekonstrukce jsou odhadovány přibližně okolo 600 tisíc korun.

Město uzavřelo dohody s ČEZ

Společnost využije zkušeností z Prostějova

PROSTĚJOV Rada města Prostějova schválila uzavření dohody se společností ČEZ ESL, která se týká možnosti využití referencí z realizovaného projektu rekonstrukce veřejného osvětlení. Dohoda umožní společnosti prezentovat spolupráci s městem například v rámci marketingu nebo při prokazování zkušeností v dalších zakázkách.

Statutární město Prostějov uzavřelo se společností ČEZ ESL v roce 2023 smlouvu o dílo na projekt první etapy rekonstrukce veřejného osvětlení v Prostějově. Na základě této spolupráce se nyní společnost obrátila na město se žádostí o souhlas s využitím údajů a referencí spojených s realizací projektu. „Schválená dohoda znamená, že město poskytne společnosti souhlas k prezentaci této zakázky vůči třetím stranám, a to na dobu neurčitou. Jedná se o standardní postup, který je běžnou součástí spolupráce mezi veřejným zadavatelem a dodavatelem. Projekt modernizace veřejného osvětlení patří mezi důležité investice města v posledních letech. Pokud může sloužit jako dobrý příklad kvalitně odvedené práce i pro další projekty, dává smysl umožnit jeho využití jako reference," uvedla Jana Gáborová, tisková mluvčí prostějovského magistrátu. **(mik)**

REALITY

Dlouhodobě pronajmu
pěkný přízemní byt 1+1, 50m²
s výhledem na dvorek,
v blízkosti centra v Prostějově.
Tel. 732 864 744

Koupím garáž v Prostějově.
Platba okamžitě - spěchá.
Pouze od majitele - RK nevolat.
Tel. 720 204 000

REALITY POLZER
REALITNÍ KANCELÁŘ
Žižkovo nám. 14, Prostějov
Ocenění nemovitosti pro dědictví od 500,-Kč

PRODEJE
Volejte: 739 322 895
Byt 3+1 Tylova 3.998.000 Kč
RD PV-Vrahovice velká zahrada 5.000.000 Kč

PRONÁJMY
Volejte: 739 322 895
2+1 Waitova po rekonstrukci 16.500 Kč vč. ink
Volejte: 723 335 940
1+1 Plumlovská 30 m² 9.000 Kč +ink
2+1 Olomoucká 100 m² 14.000 Kč+ink
3+1 Plumlovská 100 m² 14.000 Kč+ink
3+kk Vrahovice 115 m² novostavba byt 13.000 Kč+ink

PRO PROVĚŘENÉ KLIENTY HLEDÁME BYTY K PRONÁJMU 739 322 895

Pokud není uvedeno jinak, platí u všech inzerátů třída energetické náročnosti G-mimořádně nehospodárná.
www.realitypolzer.cz

PRÁCI NABÍZÍ

Hledáme pracovníka
na letní zahrádku Makarská -
- Luto. Možnost i pro důchodce.
Bližší info tel. 775 780 045

Bezpečnostní agentura
nabízí práci invalidním důchodcům
na pracovní pozici vrátný, noční směny,
pro oblast Prostějov a okolí.
Informace na tel. čísle: 602 786 692.

SLUŽBY

Bc. Ivo Kroupa - Sadařské
a zahradnické služby.
Odborný řez ovocných stromů,
sekání travních porostů, kácení stromů,
údržba živých plotů, čištění
zanedbaných pozemků.
Tel.: 605 864 140, www.seceni-kaceni.cz

SEZNÁMENÍ

Muž, 60 let hledá ženu,
věk kolem 55 let.
Cyklistika, procházky, společné zážitky.
Ozvi se na tel. 739 465 960

KOUPÍM

GALERIE UMĚNÍ PROSTĚJOV,
nám. Svatopluka Čecha 2
(vchod za Zlatou bránou)
vykupuje a zdarma oceňuje
veškeré obrazy a starožitnosti,
zlaté šperky 1 g / 1000 Kč.
Neprodávejte překupníkům,
ale odborníkům za nejvyšší ceny.
Jindřich Skácel,
tel.: 608 805 775,
www.gupv.cz

NAVŠTIVTE TAKÉ NÁŠ DENNĚ AKTUALIZOVANÝ WEB
www.vecernikpv.cz

STATEK Prostějov s.r.o., Určická ul.
prodává KUŘICE stáří 16 týdnů
termín prodeje: 29.5. od 7:00 do 12:00 hodin
za 250 Kč
prodáváme čerstvá česká vejce, krmné směsi pro drůbež a králíky
Tel.: 582 345 845 | www.statekpv.cz
26041410954

Dne 8. května 2026
jsme vzpomněli 2. výročí,
kdy nás opustila
naše drahá maminka a babička
paní Božena BUREŠOVÁ
ze Ptení.
S láskou vzpomínají
děti s rodinami.

Dne 15. května 2026
uplyne 13 roků od úmrtí
pana Ladislava NAVRÁTILA.
Za tichou vzpomínku děkují
manželka Ludmila,
dcera Ladislava
a syn Pavel s rodinou.

Dne 15. května 2025
vzpomeneme
2. smutné výročí úmrtí
paní Jany JANČÍKOVÉ
z Prostějova.
Za tichou vzpomínku
děkují dcery s rodinami.

Chci předplatné PROSTĚJOVSKÉHO VEČERNÍKU:
Důležité informace:
- doručení až do schránky
- cena 32 Kč / vydání
- TV Pohoda zdarma
Balíčky:
1 ROČNÍ PŘEDPLATNÉ
- na 12 měsíců
- cena 1.700 Kč
2 PŮLROČNÍ PŘEDPLATNÉ
- na 6 měsíců
- cena 900 Kč
JAK OBJEDNAT:
1) přes objednávkový formulář na www.vecernikpv.cz/predplatne
2) přes e-mail predplatne@vecernikpv.cz
3) telefonicky na tel. 608 960 042
4) osobně na prodejně Rud v obraze, Plumlovská 6

Hvězdy Ti nesvítí,
slunce Tě nehřeje,
už se k nám nevrátíš,
už není naděje.
Kam oči pohlédnou,
všude Tě hledají,
nikde Tě nespatří,
jen slzy padají.

Dne 15. května 2026
by oslavil 79 let
pan Jaroslav SMÍTAL
z Kladek.
A dne 20. května 2026
vzpomeneme
10 roků od jeho úmrtí.
Za tichou vzpomínku děkují
manželka a dcery
s rodinami.

Uzávěrka ŘÁDKOVÉ INZERCE proběhne v pátek 15. května v 10.00

Zadejte si vzpomínku na své zesnulé
KLASICKÁ VZPOMÍNKA 200 Kč
DVOJITÁ VZPOMÍNKA 300 Kč
TEL.: 608 960 042
EMAIL: inzerce@vecernikpv.cz

Kdo v srdcích žije, neumírá...

Dne 17. května 2026
si připomeneme
11. smutné výročí,
kdy nás navždy opustil
pan Kamil KRUTOVSKÝ.
S láskou a úctou vzpomíná
bratr Miroslav, Svatoslav
a kamarádi.

R2 REALITY GROUP
RAD2M
KOUPÍME VAŠI NEMOVITOST!
- prodej nemovitostí
- pronájem nemovitostí
- výkup nemovitostí
- odhad nemovitostí
- financování
603 21 82 82
info@r2reality.cz
26090410340

SMUTEČNÍ OZNÁMENÍ

Pohřební služba Pavel Makový - Drozdovice 79 a Brněnská 104, tel.: 582 332 100

Již nejsou mezi námi

Jiří Holub 1970	Prostějov
MUDr. Vlastimil Šrot 1961	Prostějov
Jana Konečná 1961	Kralice na Hané
Josefa Dohnalová 1942	Čehovice
Otakar Galíček 1953	Smržice
Mgr. Anna Bryndová 1946	Plzeň
Marie Hradňanská 1938	Plumlov
František Soldán 1938	Protivanov
Marie Hořavová 1935	Prostějov

Poslední rozloučení

Pondělí 11. května 2026
Eliška Krpcová 1938 Krumsín 10.00 Obřadní síň Brněnská 104
Eva Vysloužilová 1943 Kostelec na Hané 11.00 Obřadní síň Prostějov
Miroslav Halouzka 1947 Kobylničky 11.45 Obřadní síň Prostějov
Středa 13. května 2026
Antonín Hercík 1945 Kostelec na Hané 11.30 Obřadní síň Brněnská 104
Sobota 16. května 2026
Ing. Josef Barák 1959 Protivanov 10.00 kostel Protivanov

Pohřební služba Václavková a spol. - Mlýnská 31, tel.: 582 343 883, 582 340 004

Již nejsou mezi námi

Mgr. Lucie Panová 1980	Kostelec na Hané
Anna Antorinová 1935	Plumlov

Poslední rozloučení

Středa 13. května 2026
Miroslav Hanousek 1970 Prostějov 11.30 Obřadní síň Mlýnská úzký rodinný kruh
Sobota 16. května 2026
Marie Karhánková 1937 Otonovice 14.00 kostel Výšovice

Pohřební služba FCC Prostějov - Žižkovo náměstí 19, tel.: 582 344 073, 602 581 098

Již nejsou mezi námi

Lenka Hnízdilová 1969	Prostějov

Poslední rozloučení

Pátek 15. května 2026
Věra Mlčochová 1934 Vrahovice 13.15 Obřadní síň Prostějov

Správné odpovědi z čísla 18 / 2026

OSMISMĚRKA
Správná odpověď: …ZAČNI ŽÍT

SUDOKU
Správná odpověď: 3, 5, 9, 8

KŘÍŽOVKA
1. tajenka: …jahod nebo jiného ovoce
2. tajenka: …do zbytku těsta vmícháme…

HÁDANKA
Správná odpověď: Slovo "nesprávně"

VÝHERCE Z MINULÉHO ČÍSLA

ŠERMÍŘSKÁ AKCE PLUMLOV

Vyhrává: Sára Havlíčková

Výherce budeme kontaktovat.

OSMISMĚRKA

V	T	I	Š	I	L	D	O	A	V
Š	E	P	T	L	A	H	O	S	T
Ž	O	R	Y	L	O	E	U	H	U
R	O	T	K	I	V	N	E	R	V
M	N	Ý	K	R	O	P	A	A	I
S	V	Y	O	A	O	N	N	M	L
M	X	L	A	C	A	K	Č	O	O
Y	Á	K	CH	C	S	V	E	S	K
K	U	U	A	I	D	O	L	T	O
L	Í	D	R	J	P	E	S	E	C

CALX, COKOLIV, DACAN, DUKLY, HOST, KREV, KROKET, LÍDR, LODI, NERV, OČKA, ODLIŠIT, ONAMO, OSLE, OTKA, PICHL, RACCI, RISK, ROLÁK, ROPA, SLEČNA, SMRŽ, SMYK, ŠEPT, ŠTYK, VHOD, VIKTOR, VSUN, VÝKLAD

PRÁCE NEŠLECHTÍ .....

HÁDANKA

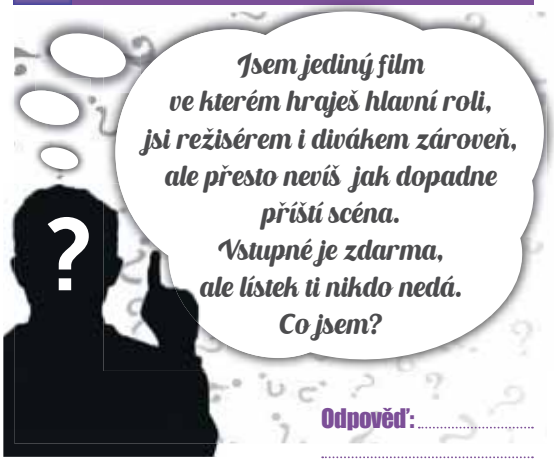

Odpověď: .....

SUDOKU

				5		9	7	6
8	A	5	1	9			3	
3	7			4			8	
	8							9
	2					4	B	7
	9			2	6		1	5
				8	1	6		
9		C	3					
2			4	D	9			

A: ☐ B: ☐ C: ☐ D: ☐

KŘÍŽOVKA

Tajenka 1: .....

Tajenka 2: .....

Večerník	Část Prahy	Rivalovo	Římských 1500	Německá řeka	Večerník	Vyjevit	Žíla	Dovednost	Sušenka	Večerník	Suti	Láska (angl.)	Citoslovce zármutku	Direkt (zast.)	Předložka	Večerník	Krém na buchtičky	Pádová otázka	Ryba	Žíněnka pro džudo
Závodní loď					Sluchový vjem / Římsky 3					Pták pěvec / Tomáš (dom.)						Zrušení / Násypy				
2. tajenka																				
Sloven. spojka			Dobře (fr.) / Dětský pozdrav					Byt zakotven							Angl. osvojit si / Značka sýra					
Vrchol (angl.)				Zkr. mez. svazu vegetariánů / Jestli				Smích (slov.)						Pobídka / Nukleová kyselina (zkr.)				Obchodní akademie / Jednotka informace		
Obvaz					Římsky 49 / Estonské sídlo								Pýchy				Citosl. / Značka (něm.)			
Inic. Otmara			Číselné údaje / Udání (hovor.)										Nůže			Délka sukně / Led (angl.)				
Večerník	Lihový nápoj	Likérník / Neštěstí				Jméno astron. Armstronga	Mpz Austrálie						Ind						Základ barev	Konečný
Ženské jméno													Večerník	Jíst (angl.)	Zn. chromu / Třpytky na šatech			Zn. aktinia / Temnota		
Minulý rok					Zn. europia / Holý								Působivé							
Kilohertz				Vinařský stroj / Nato				Český dirigent	Hrdinka počítačových her	Kyslíčník stříbrnatý	Lesní zvíře	Obměně vozidlo	Zn. hliníku			Mužské jméno / Čistit vodou				
Nebo (angl.)			Jemný prášek / Kap				Rozkoš / Římsky 502						Rada / Šachový konec				Pobídka / Alena (dom.)			
Řecky slepý						Graf / Compact disk								Citosl. zvuku trubky / Spz Karviná				Římsky 4 / Název notovky		
1. tajenka																				
Holé					Ženské jméno					Písemnosti					Mez. kód Tanzanie				Alb, Are, Bien, Bonz, Dlask, Homos, hvi, Marke, Sitt.	

Tokáň na červeném víně

500 g hovězí svíčkové
25 g mrkve
25 g petržele
25 g celeru
50 g cibule
15 g rajčatového protlaku
50 ml červeného vína
½ citronu
60 g sádla
50 g hladké mouky
cukr
sůl
pepř

Omyté hovězí maso nakrájíme na plátky, osolíme a opepříme. Očištěnou mrkev, petržel, celer, cibuli nakrájíme na plátky a společně s cukrem osmahneme na rozpáleném tuku dozlatova. Přidáme hovězí maso, chvíli opečeme, přidáme rajčatový protlak, (1. *tajenka*) na plátky, (2. *tajenka*) pod pokličkou dusíme skoro doměkka. Částečně podušené plátky masa vyjmeme a dáme do kastrůlku, šťávu vydusíme, zaprášíme moukou a chvíli osmahneme. Zalijeme vlažnou vodou, důkladně rozmícháme a vaříme asi 1 hodinu. Před koncem varu přilijeme červené víno, dle chuti osolíme a ještě chvíli provaříme. Šťávu přecedíme přes cedník na maso a vše společně dusíme doměkka.

KULTURA
nechte se ohromit

Kino Metro 70
Školní 1, Prostějov

pondělí 11. května
17:30 Mortal Kombat II
sci-fi
20:00 Zmizení Josefa Mengeleho
drama
úterý 12. května
17:30 Říkají mi Lars
thriller
20:00 Hokum
horor
středa 13. května
17:30 Top Gun (40. výročí)
drama
20:00 Elon a pokusní králíci
dokument
čtvrtek 14. května
15:00 Dva prokurátoři
drama
17:15 Spasitel
akční
20:15 Michael
drama
pátek 15. května
10:00 Případ ztraceného elektrokola
komedie s přednáškou
15:00 Farma zvířat
animovaný
15:10 Hurvínkova cesta do Tramtárie
animovaný | MINI KINO
17:15 Michael
20:00 Ďábel nosí Pradu 2
komedie
sobota 16. května
15:00 Super Mario galaktický film
animovaný
17:00 Ďábel nosí Pradu 2
17:10 Neboj, dýchej, čaruj
dokument | KINO KAFE
19:30 Michael
neděle 17. května
10:30 Super Mario galaktický film
15:00 Malá Amélie
animovaný
15:10 Šampión
drama | KINO KAFE
17:00 Mortal Kombat II
19:30 Iron Maiden: Burning Ambition
hudební

Kino klub DUHA
Školní 4, Prostějov

úterý 12. května
9:00 a 10:15 Káťa a Škubánek
pásmo pohádek
středa 13. května
14:00 Pokoj zázraků
drama
sobota 16. května
16:00 Rákosníček a hvězdy
pásmo pohádek
18:00 Šťastná hvězda
drama

Muzeum a galerie v Prostějově
nám. T. G. Masaryka 2 , Prostějov

do 7. června
Proces - Maturitní práce studentů SŠDAM
výtava
do 31. prosince
Vladimír Ambros (1890-1956): mistr hudby a slova
výstava

Galerie Špalíček
Uprkova 18, Prostějov

do 20. září
Krojované panenky
výstava

Městské divadlo Prostějov
Vojáčkovo nám. 1, Prostějov

středa 13. května
19:00 Lordi
komedie | vyprodáno
sobota 16. května
15:00 Tatínek není k zahození
tři pohádky podle stejnojmenné knížky
do 30. června
Hudební skladatel a dirigent Vladimír Ambros
výstava fotografií

Divadlo Point
Husovo nám. 91, Prostějov

čtvrtek 14. května
19:00 Miluju svůj mobil
komedie

Knihovna
Skálovo nám. 6, Prostějov

středa 13. května
10:00-12:00 Jak na chytrý telefon nebo tablet
kurz
17:00 Rakousko: Dálkové trasy svérázného Tyroska
přednáška
čtvrtek 14. května
10:00 Paměťové herní dopoledne
deskovky
16:00 Komunikace s úřady on-line
přednáška pro seniory
pátek 15. května
10:00-11:00 Posilovna paměti
kurz
do 30. června
Mezi snem a skutečností
výstava

Knihovna pro děti a mládež
Vápenice 9, Prostějov

čtvrtek 14. května
17:15 Setkání s ilustrátorkou Marií Koželuhovou
beseda

Zámek Čechy pod Kosířem
Mánesova 1, Čechy pod Kosířem

sobota 16. a neděle 17. května
9:00 Fortel aneb Hanácké kování
4. ročník kovářské akce

Zámek Prostějov
Pernštýnské nám. 176

pátek 15. května
19:00 Jazz Standards Trio
koncert
sobota 16. května
15:00 Májový dětský karneval
vstupné dobrovolné
neděle 17. května
18:00 Tvořivá dílna
s chráněnou dílnou Opět použij
do 7. června
Tomáš Vincenec - Mimo rám
výstava
do 31. května
Zmatené peníze
interaktivní numizmatická výstava

Hvězdárna
Kolářovy sady 3348, Prostějov

každý čtvrtek a pátek
15:00 Pozorování Slunce
21:30 Večerní pozorování

VEČER U TV
na co kouknout

EUROVISION SONG CONTEST 2026

KDY: SOBOTA 16. KVĚTNA VE 21:00
KDE: ČT1
PŘÍMÝ PŘENOS

Velké finále nejsledovanější nesportovní televizní události světa – Eurovision Song Contest 2026 se uskuteční v rakouské Vídni. Letošního 70. ročníku hudební soutěže se zúčastní 35 zemí. Z každého ze dvou semifinále se pak na základě hlasování veřejnosti kvalifikuje 10 umělců, kteří se utkají o vítězství ve Velkém finále. Další 4 reprezentanti z Francie, Německa, Itálie a Velké Británie se předběžně kvalifikovali do Velkého finále, a to spolu s reprezentantem Rakouska, které soutěž hostí na základě loňského vítězství.

TIP VEČERNÍKU

HANÁCKÉ KOVÁNÍ na zámku pod Kosířem

KDY: SOBOTA 16. A NEDĚLE 17. KVĚTNA **KDE: ZÁMEK V ČECHÁCH POD KOSÍŘEM**

V areálu zámku v Čechách pod Kosířem se rozzáří ohně výhní a kováři rozezvučí své kovadliny. Osmý ročník setkání kovářů Olomouckého kraje s mezinárodní účastí se bude konat v sobotu 16. a neděli 17. května na otevřené ploše před oranžerií. Letošní téma zní: Říše zvířat.
Během dvou dnů zde budou umělečtí kováři ze spolku KOK a jejich přátelé z Čech, Slovenska, Polska a Ukrajiny pracovat na společném díle nazvaném Truhla na poklad do Dračí jeskyně, podle návrhu Andrzeje Dzwonkowského.
Po celou dobu trvání setkání kovářů návštěvníci budou mít možnost nejen sledovat kováře při výrobě společného díla, ale i výrobu menších kovaných autorských děl na dané téma Říše zvířat, která budou vytvořena v kratším časovém úseku, aby měl každý představu, kolik času, úsilí a fortelu musí mít kovář na takovou práci.
Tato vykovaná autorská díla na téma Říše zvířat budou v neděli 17. května od 13:00 hodin formou aukce nabídnuta návštěvníkům k prodeji a veškerý výtěžek z aukce bude věnovaný Záchytné stanici pro poskytnutí první pomoci volně žijících živočichů, sběrné místo Pateřín.
Spolu se zkušenými mistry zde bude kovat i mladá nastupující generace kovářů ze středních a odborných škol. Většina zúčastněných řemeslníků patří mezi skutečnou světovou elitu, takže jistě budete mít příležitost se na co dívat a co obdivovat.

KDE SE CO DĚJE?
SVÉ NÁMĚTY ČI POZVÁNKY NA AKCE NÁM VOLEJTE NEBO PIŠTE NA TEL.: 608 960 042, **NEBO NA E-MAIL: REDAKCE@VECERNIKPV.CZ**

AKTIVITY
zapojte se

EKOCENTRUM IRIS
Husovo nám. 67, Prostějov

středa 13. května
8:45 Zámecký park v Čechách pod Kosířem
vycházka nejen pro seniory, společný odjezd autobusem (st. č. 1)
od středy 13. května do neděle 31. května
O počasí
samoobslužná stezka v Kolářových sadech
sobota 16. května
Rozkvetlé stepní trávníky s orchidejemi
celodenní výlet mikrobusem na orchidejové louky v Politaví, na akci je nutno se přihlásit na iris@iris.cz

AKADEMIE SENIORŮ LIPKA, Z.S.
Tetín 1, Prostějov

úterý 12. května
14:00 Pletení z pedigu
pletení košíků

SONS PROSTĚJOV
Svatoplukova 15, Prostějov

Prostějovská pobočka Sjednocené org. nevidomých a slabozrakých (SONS) poskytuje zrakově postiženým klientům základní poradenství, sociálně aktivizační služby a dopomoc v rámci dobrovolnické služby. Dále nabízí možnost zapůjčení kompenzačních pomůcek a zajišťuje pomoc při vyřizování záležitostí v rámci výhod a dávek soc. péče.

Kontakt: Svatoplukova 15, Prostějov, **e-mail:** prostejov-odbocka@sons.cz, **tel.:** 770 101 434, 778 710 647.
Sjednání schůzky po tel. domluvě.

RŮZNÉ . . .

SETKÁNÍ ANONYMNÍCH ALKOHOLIKŮ
se koná každý čtvrtek v 18:00 hodin, na adrese: Šárka 10a, Prostějov.
Kontakt: 728 354 716, e-mail: prostejov@aamail.cz.
Ani silná vůle, ani láska tvoje či blízkých nestačí.
Neboj se požádat o pomoc. Nám se jí dostalo a teď ji nabízíme tobě.

Svaz tělesně postižených v ČR, o.s. v Prostějově, Kostelecká 17, **nabízí k zapůjčení rehabilitační a kompenzační pomůcky,** např. polohovací lůžka, ortopedické vozíky, pevná a pojízdná chodítka, pevná a pojízdná WC křesla, servírovací stolky aj.
Úřední hodiny:
PO, ST 9:00 - 15:00
Provozní doba:
PO – ČT 9:00 – 15:00
PÁ 9:00 – 13:00
Bližší informace na tel.:
588 008 095
724 706 773
704 526 518

SVAZ NESLYŠÍCÍCH A NEDOSLÝCHAVÝCH OSOB V ČR, z.s.
Svatoplukova 15, Prostějov 796 01, tel. 775 549 777
Provozní doba:
ÚT a ST:
8:30 – 11:30 a 13:00 – 16:30
ČT:
jen pro objednané klienty
Můžete využít služeb našeho zařízení v podobě odborného sociálního poradenství a nabídky baterií do sluchadel a drobné příslušenství ke sluchadlům (hadičky, čisticí tablety či ušní tvarovky různých velikostí).

Nezisková organizace Duševní opora v komunitě, z.ú.
Poskytujeme bezplatnou sociální službu pro lidi s duševním onemocněním ve věku 16 - 64 let, na adrese Kravařova 9, Prostějov.
Nevíte si rady? Potřebujete pomoc něco vyřídit? Chybí vám smysluplná činnost nebo společnost jiných lidí? Potřebujete ve své situaci něco změnit?
Kontaktujte nás:
Tel: 735 914 405, **e-mail:** lenka.redova@prostedok.cz
Více informací o nás na: **prostedok.cz**

Regionální pracoviště ***TyfloCentra Olomouc v Prostějově*** nadále poskytuje služby nevidomým a slabozrakým občanům na adrese: Kostelecká 17, Prostějov.
Provozní doba: **PO: 8:00 – 12:00 a 12:30 – 14:00**
ÚT a ST: ***po telefonické domluvě***

MIMO MĚSTO
vyrazte si

Setkání s občany Křemence
Osadní výbor Křemenec a vedení města Konice pořádají Setkání s občany, které se bude konat ve čtvrtek 14. května od 17 hodin v místní knihovně v Křemenci. Setkání se starostou a vedením města se bude točit kolem rekonstrukce krajské silnice a dalších plánovaných záměrů.

Hasičská soutěž v Konici
SDH Konice zve na Okrskovou soutěž v požárním sportu, která se bude konat v sobotu 16. května od 13:30 hodin před konickým zámkem. Občerstvení bude zajištěno.

Den matek v Určicích
Obec Určice zve na Den matek, který se bude konat v sobotu 16. května od 14 hodin v sokolovně v Určicích. Na akci vystoupí děti z místní základní školy.

Jaro na zámku v Plumlově
Nechat se přes pohádky vtáhnout do oblíbených divadelně ztvárněných jarních příběhů, lidových písniček, zvyků a tradic bude možné během akce Jaro na zámku v Plumlově, která se bude konat od pondělí 11. května do pátku 15. května vždy od 8:15 nebo od 10:15 hodin. Akce je určena pro děti z mateřských a základních škol. Připravena bude i tradiční tvořivá dílnička pro děti.

Konická ZUŠka slaví 45 let
U příležitosti 45. výročí vzniku ZUŠ Konice se na této škole bude v sobotu 16. května od 10 do 16 hodin konat den otevřených dveří. Návštěvníky čeká minikoncertík, muzikoterapie, taneční lekce, výtvarný workshop, vyzkoušení hudebních nástrojů, fotokoutek, stanoviště pro děti a občerstvení. Určeno pro všechny od 0 do 100 let.

Pod širým nebem je dovoleno tančit!

Toto je téma netradiční přednášky o tanci v přírodě, kterou pořádá Radmila Zvěrná, žena, jenž motivuje hlavně ženy, aby se osmělily a vkročily do lůna divočiny. Příroda je pro všechny a někdy nestačí jen opatrně koukat z chodníčku. Když vstoupíme, sáhneme si, přivoníme, ale hlavně zatančíme a užijeme si rozmanitosti počasí, staneme se součástí příběhu života kolem nás. A to je naplňující…

Pátek 15. května 2026 v 18:00 hodin
studio Heřmánek - Sádky 5, Prostějov, vstupné 50 Kč

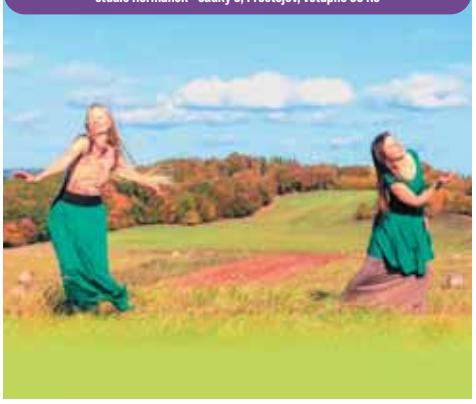

PROSTĚJOVSKÝ Večerník
Pondělí 11. května 2026 Číslo 19 · Ročník 30

NALEZNETE UVNITŘ

Regionální souboje pro domácí

strany 24 a 25

Hokejové eskáčko stále v očekávání

strana 27

Házenkáři zakončili letošní ročník

strana 30

NA HRDIBOŘICKÉM PLAMÍNKU ZÁVODILI I NEJMENŠÍ HASIČI

Foto: Kristýna Bohatová

Na hasičské závody v areálu ZŠ Melantrichova v Prostějově se sjelo 200 malých účastníků

strana 20

POLŠTÁØ JE PRYÈ

Eskáčko bude bojovat až do konce

Foto: 1. SK Prostějov

PROSTĚJOV Pětibodový polštář na sestup měli po minulém víkendu fotbalisté Prostějova. Po dvou odehraných kolech je ale situace zcela odlišná. Sice se povedlo mužstvu poskočit o příčku výš, ale Chrudim má ještě zápas k dobru, takže se náskok na rezervu Sparty a Jihlavu ztenčil na bod, respektive tři. S oběma celky má navíc Prostějov negativní bilanci. V posledních dvou kolech tak k jistotě záchrany potřebuje eskáčko získat šest bodů. Pokud ne, tak bude muset doufat i v pomoc konkurentů. (jaf)

VÍCE NA STRANÁCH 22 A 23

KAM ZA FOTBALEM

5. LIGA	6. LIGA, SKUPINA B	7. LIGA, SKUPINA A	7. LIGA, SKUPINA A	7. LIGA, SKUPINA B	8. LIGA
26. KOLO	22. KOLO	22. KOLO	22. KOLO	22. KOLO	22. KOLO
SOKOL KONICE	**SOKOL URČICE**	SOKOL KLENOVICE	**SOKOL BRODEK U PROSTĚJOVA**	SOKOL PLUMLOV	**FK NĚMČICE NAD HANOU**
FC ŽELATOVICE	SOKOL MOSTKOVICE	**FC KRALICE NA HANÉ**	SOKOL OTASLAVICE	**SOKOL PŇOVICE**	**SOKOL VRCHOSLAVICE**
NEDĚLE 17. 5. 17.00 HODIN	NEDĚLE 17. 5. 17.00 HODIN	SOBOTA 16. 5. 17.00 HODIN	SOBOTA 16. 5. 17.00 HODIN	SOBOTA 16. 5. 17.00 HODIN	NEDĚLE 17. 5. 17.00 HODIN
fotbalový stadion v Konici	fotbalový stadion v Určicích	fotbalový stadion v Klenovicích	fotbalový stadion v Brodku u Prostějova	fotbalový stadion v Plumlově	fotbalový stadion v Němčicích

Jubilejní divadelní Máj se radoval z rekordní návštěvnosti

Představení Pivínského divadla se podařilo zcela vyprodat

Početné publikum v Němčicích nad Hanou se bavilo mimo jiné také při komedii Dokonalá svatba konického divadla Šňůra. *Foto: Facebook*

původní reportáž pro Večerník

Martin ZAORAL

NĚMČICE NAD HANOU Úžasná atmosféra, spousta smíchu i pohádek, skvělé výkony ochotníků a celkově veskrze příjemný únik z reality všedního dne. To byl v kostce jubilejní 40. ročník oblíbené divadelní přehlídky Hanácký divadelní Máj (HDM), která po týdnu plném divadla definitivně skončila v Němčicích nad Hanou v sobotu 2. května. Nejvyššího ocenění se od poroty dostalo inscenaci Konečná stanice divadla Duha z Polné, největším vítězstvím všech obětavých organizátorů i nadšených ochotníků však byl fakt, že 16 představení navštívilo celkem 1 778 diváků. Drtivá většina z nich ze sálu kina Oko do prosluněných a rozkvetlých ulic městečka odcházela s úsměvem na tváři.

Všechny cesty vedou do Němčic nad Hanou! Tohle heslo každoročně platí na přelomu dubna a května pro všechny moravské ochotníky. Právě Němčice nad Hanou už čtyřicet let vytváří bezvadné zázemí pro amatérské divadlo. Přesvědčit se o tom mohli všichni, kteří sem zavítali v týdnu od soboty 25. dubna do 2. května. Hanácký divadelní Máj letos opět zaznamenal skvělou návštěvnost. Přestože loňský ročník byl divácky velmi silný, letos si do němčického kina Oko našlo cestu ještě o téměř 300 diváků více, což je nejvíce za posledních mnoho let.

Divadlu se daří v Pivíně i Konici

Zatímco loni se v Němčicích z Prostějovska představilo pouze „domácí" divadlo Na štaci, letos tu měly zastoupení hned dva regionální soubory. Jako první se v úterý 28. dubna představilo Pivínského divadlo s úspěšnou pohádkou Saxana aneb dívka na koštěti. Na toto představení bylo zvědavých 180 diváků, čímž byla kapacita sálu vyčerpaná. Dětským divákům se nejvíce líbila kouzla, největším překvapením pro ně byla králíkárna. Jenom nechápaly, že v ní bylo namalováno hodně králíků a vylezlo jen pár lidí.

Ve čtvrtek 30. dubna pak v programu pro dospělé figurovalo konické divadlo Šňůra se svojí komedií Dokonalá svatba. „Divadelní soubor z Konice udělal za poslední tři roky obrovský pokrok. Vytvořil inscenaci, která se opírá o dobře vystavěné situace, hereckou souhru a schopnost udržet svižné tempo bez zbytečných propadů. Výsledkem je příjemná komedie opřená především o poctivou hereckou práci a radost ze společného hraní," zhodnotil výkon konických porotce Juraj Háder. Podobně to viděli diváci, přestože na vítězství v divácké soutěži to těsně nestačilo. Nejlepší známky od publika si nakonec vysloužila komedie Adéla ještě nevečeřela v podání divadla Bodlák.

Koho vybrala porota?

Celkem bylo na programu HDM 16 představení, z toho 7 pohádek, jimž patřil vždy dopolední program. Právě dětská představení patřila k těm nejnavštěvovanějším. Porota pak nejvíce ocenila představení O moři a loužích divadla Červiven.

Mezi divadly pro dospělé se jí nejvíce líbila inscenace Konečná stanice Divadla Duha z Polné, která je zaujala zejména dobrým scénářem, dobrou režií a úsporným humorem v pěkných hereckých výkonech.

Městečko nabité energií

Celkově se dá říci, že Němčice nad Hanou po roce opět neuvěřitelně oživila energie, nadšení a entuziasmus divadelních ochotníků, které se přenesly nejen na malé i větší diváky, ale i na celé jinak poklidné městečko. „Potěšil nás nejen počet představení pro děti, ale samotné velké zapojení dětí i dospělých do uvedených inscenací. Další generace divadelníků roste, a to je dobře. Zápis amatérského divadla do Seznamu světového kulturního dědictví UNESCO nás zavazuje, abychom pokračovali, a tak si přeji, aby soubory byly nadále tvořivé na své cestě za dalšími inscenacemi. My se budeme těšit, že se s mnohými za rok opět setkáme," uzavřela ředitelka Hanáckého divadelního máje Jitka Borovičková, která závěrem poděkovala všem pořadatelům, hercům a pochopitelně malým i velkým divákům, kteří společně vykouzlili neopakovatelnou atmosféru divadelního máje.

Prázdniny ve Žraloku odpálí Otvírák s Vojtou Kotkem

Vojta Kotek s kapelou Th!s se v plumlovském kempu Žralok představil už před osmi lety během tehdy propršených čarodějnic Spolku Plumlovských nadšenců. *Foto: archiv Večerníku*

PLUMLOV Hudební festival Otvírák mají lidé z Moravy spojený zejména s nedalekou Litovlí. Prázdninový Otvírák se však letos bude konat také v pátek 26. června od 17 hodin v kempu Žralok v Plumlově.

Na úvod zahraje kapela New Heaven, po ní se na pódiu představí punkoví Koblížci a vše završí Vojta Kotek se svojí kapelou Th!s. „Kromě hudby bude v kempu Žralok u Podhradského rybníka také plno stánků s jídlem a pitím za rozumné ceny," pozval všechny organizátor Lubomír Knoll s tím, že lístky na akci jsou již k mání v síti smsticket. Na Otvírák by měl koncem prázdnin ve Žraloku navázat také podobně koncipovaný Zavírák. **(mls)**

Radní přiklepli dotace divadlu, sboru i časopisu

PROSTĚJOV Radní města Prostějov schválili na svém jednání poskytnutí dotačních příspěvků na celoroční činnost dalších kulturních subjektů. Podpora směřuje k organizacím i jednotlivcům, kteří se dlouhodobě podílejí na kulturním životě ve městě.

Podporu obdrží Ochotnický spolek Divadlo hanácké obce. Dotace bude využita například na úhradu nájmu a služeb spojených s provozem, propagaci, tvorbu kostýmů, kulis a rekvizit, technické zajištění včetně osvětlení a ozvučení, dopravu či autorská práva a licenční poplatky.

Dále obdrží dotaci Ivo Snídal na pořádání autorských fotografických výstav a účast na soutěžích, Josef Franc, a to na realizaci autorských výstav a účast na mezinárodních fotografických soutěžích.

Další finance poputují organizaci Vlastimila Prostějov na podporu její činnosti, Mužskému pěveckému sboru Orlice Prostějov a také spolku Patchwork Prostějov na uspořádání 8. celorepublikového srazu patchworkářek. Dotace byla schválena i Lence Sehnalové na vydání dvou čísel časopisu Řádky PRO vás v roce 2026 a Ondřeji Červenému na úhradu nákladů spojených s vydáním publikace s názvem „Blbě to dopadne…" věnované zpravodajsko-diverzní skupině Jermak.

Podpora poputuje také Muzeu kočárů na realizaci celodenní akce zaměřené na představení historických kočárů, která se uskuteční v rámci Hanáckých slavností v Prostějově. **(kib)**

Divákům ve Ptení se nejvíce líbil lesní princ

PTENÍ Říká se, že každý začátek je těžký. Snad ještě obtížnější může být pro začínající herce získat Ptenského Ferdu. Po derniéře pohádky Co všechno se může v lese stát v podání Ptenského dětského divadla (PDD) došlo na vyhodnocení diváckého hlasování o prestižní cenu. Z té se tentokrát radoval Jáchym Pospíšil za roli lesního prince.

Mezi povinnosti vítěze patří nakrojení velkého dortu, který pro všechny aktéry upekla školní jídelna. *2× Foto: Karel Foltin*

Jáchym Pospíšil dokázal diváky v publiku svými kreacemi rozesmát.

Celkem čtyři představení PDD letos zhlédlo více než 600 spokojených diváků nejen ze Ptení a okolí, ale také z dalších škol prostějovského okresu. Ptenského Ferdu za nejvyšší počet hlasů od diváků získal Jáchym Pospíšil. Jeho postava diváky nepochybně zaujala i díky tomu, že se coby lesní princ na svatbu se žabí princeznou dostavil pod vlivem Ayahuascy pašované z Kolumbie s banány z Lidlu. Touto přírodní drogou jej přitom omámila samotná rodina nevěsty, což se jí ve finále vůbec nevyplatilo.

Jáchym Pospíšil tak po roce na ptenském hereckém trůně vystřídal Elišku Křenkovou, jež loni diváky zaujala rolí kocoura. Druhé místo z loňska obhájila za roli víly Elišky Eliška Vičarová, která je mezi žáky ve Ptení velmi oblíbená i mimo divadelní prkna. Na třetím místě se pak umístil vtipný žabí král v podání Josefa Zapletala, jenž svůj talent předvedl už i v předchozích letech. Ostatně Ptenského Ferdu už rovněž získal, a to před třemi lety za roli myšáka Pepy. **(mls)**

Zámek zve na kvalitní jazz

Foto: FB Jazz Standards Trio

Vystoupí Jazz Standards Trio a Doan

PROSTĚJOV Přijďte na jedinečný jazzový koncert na prostějovský zámek. V pátek 15. května zde vystoupí Jazz Standards Trio a Doan. Koncert začíná v 19.00 hodin.

Čekají vás jazzové standardy v podání výjimečných mladých prostějovských jazzmanů – zpěvačky Doan, bubeníka Alexe M. Lošťáka, basisty Lukáše Chudoby a pianisty Antonína Frelicha. Jsou zárukou večera plného hudby a jedinečné atmosféry. **(kib)**

Hasiči v Čuníně slavili 135 let

Hasičský průvod Čuníněm odstartoval oslavy 135 let založení místních dobrovolných hasičů. 2× foto: Michal Kadlec

ČUNÍN V sobotu 9. května bylo v malebné vesničce na Konicku pořádně živo. Slavnostním průvodem hasičů, hanáckých folklórních souborů a hostů z okolních měst a obcí včetně starosty Konice Michala Obrusníka byly po poledni zahájeny v pořadí již druhé Floriánské slavnosti. Ty byly spojeny s oslavami 135. výročí založení dobrovolných hasičů v Čuníně.

MICHAL KADLEC

Přibližně stovka členů průvodu se ve 14.00 hodin sešla u požární nádrže v horní části Čunína. Jeho součástí byli nejen domácí čuníněští hasiči, ale jejich pozvaní kolegové z Nové Dědiny, Stražiska, Jesence, Suchdola a dalších hasičů z okolních obcí. „K tomu samozřejmě nemůže chybět ani řízná muzika, krojovaní tanečníci a mnozí hosté včetně pana Obrusníka, starosty Konice. Počasí jsme si objednali, požáry nehrozí, tak pojďme," zavelel ke startu slavnostního průvodu Jaroslav Nedbal, starosta Sboru dobrovolných hasičů v Čuníně.

Průvod prošel celou obcí a zastavil se až na čuníněském náměstíčku před hospodou. Tady byla pro návštěvníky připravena spousta občerstvení, atrakcí i kulturní program.

K oslavám výročí vzniku hasičské jednotky v Čuníně se vrátíme ještě v příštím čísle Večerníku.

Konec druhé světové války

Mìsto uspoøádalo tøi pietní akty

Pietního aktu na městském hřbitově se zúčastnili i vojenští veteráni. Foto: Magistrát města Prostějova

PROSTĚJOV Už ve čtvrtek 7. května si zástupci prostějovského magistrátu, bezpečnostních složek a rovněž zástupci kulturních a společenských organizací připomněli 81. výročí konce druhé světové války. Město připravilo na tento den hned tři pietní akty, a to na Městském hřbitově v Prostějově, u Památníku letectví a také v prostorách radnice.

Za město Prostějov se vzpomínkových akcí zúčastnili s výjimkou Jiřího Rozehnala všichni náměstci primátora. Pietního aktu na hřbitově pak byli navíc přítomni také zástupci armády, policie, městské policie, veteráni, členové sokolské organizace, zastupitelé i širší veřejnost. „Připomínat si hrůzy, jež druhá světová válka přinesla Evropě, světu, ale zejména každému jednotlivému člověku, který ji zažil, má smysl i po tolika letech, a to zejména v těchto dnech, kdy vidíme, že hrůzy války se mohou opakovat a opakují se. Tím více si uvědomujeme, jak mír a svoboda mohou být křehké a jak zásadní je o ně usilovat. V tento den by tak mělo být naším společným přáním zachování naší svobody a ochrana našich blízkých a dětí, aby jejich životy nebyly ohroženy. A také upřímné přání, aby válka, která dnes opět plane, a není to tak daleko od nás, brzy skončila a skončilo tím utrpení zejména civilistů," uvedla ve svém projevu první náměstkyně primátora Milada Sokolová. **(mik)**

Cesty osudu přivedly na zámek šermíře

V Plumlově nechyběli ani dravci a sovy

PLUMLOV Třídenní akce nazvaná Cesty osudu bavila malé i velké první májový víkend. Na zámku Plumlov se jí opět ujal spolek Špinavci, který si pozval dlouholeté přátele ve zbrani. Divákům se tak představily šermířské skupiny Mohelnická sebranka, Divadlo bez střechy, Malberg a Divadelní a taneční skupina Malartes. Nechyběly ani pohádky pro nejmenší a sokolník Monti se svými opeřenými svěřenci.

KRISTÝNA BOHATOVÁ

Mohelnická sebranka mimo jiné předvedla scénku s názvem Lapka Krabat. „Upřímně mě bavily monology i půtky. Ale lapka byl neskutečný. Tolik bití, co dostal doopravdy a několikrát za den, no, klobouk dolů, chlapec je opravdu odolný," nechal se slyšet jeden z diváků. A měl pravdu, statný tmavý mládenec zvládal bravurně pády, ale také vydržel nejrůznější otloukání. I když ho chránil zádový krunýř, své si opravdu vytrpěl.

A pak už scéna patřila skupině Malberg pocházející z Malenovic u Zlína. Šermíři s sebou přivezli nejen krásné dívky, které předvedly dobové tance, ale i Viléma I. z Pernštejna. Ten se v roce 1605 rozhodl vdát svou dceru Annu a rozšířil své majetky o nová území. O ruku krásné dívky se v turnaji utkali hned čtyři rytíři, kteří prokázali velké umění v zacházení s nejrůznějšími typy zbraní. Erhard z Kunštátu, Jan Sokol z Lamberka, Petr z Kravař a Strážnice a Jindřich z Valdštejna. Anninu ruku nakonec získal posledně jmenovaný, Petr z Rožmberka si pak odvedl její mladší sestru. Pán z Pernštejna potom hledal mezi obecenstvem další dceru, kterou by odvedl na svůj hrad. „Měla by mít mezi 20–25 lety, a protože by byla nevlastní, otevírá se řada možností, jak bude dál žít," lákal přítomné mladé dívky šlechtic. Bohužel pro něj marně. „Ocenily jsme nejen půtky, ale i příběh, který nám členové Malbergu předložili. Díky skvělému průvodnímu slovu jsme si připadaly v centru dění o nějakých 400 let zpátky," chválila šermíře Eva Navrátilová. Jediné, co ji a kamarádku, s níž na Plumlov přijela, mrzelo, byl fakt, že kvůli svému věku se na Pernštejn nemohly s Vilémem vydat.

Sokolník Monti pak nabídl zajímavé povídání o svých svěřencích a také letové ukázky, do kterých se zapojily v rolích sokolníků i děti. „Jsme rádi, že se víkend vydařil, a už teď zveme na další třídenní akci, kterou bude 4. až 6. července Dobývání Plumlova," přidala pozvání za zámecké Kateřina Jenešová.

Sova pálená Albína je skvělým lovcem a neslyšným letcem.

Scénka Mohelnické sebranky Lapka Krabat byla velmi dynamickou podívanou. 2× foto: Kristýna Bohatová

KVĚTNOVÝ BLEŠÁK můžete spojit s veterány

Neděle na prostějovské tržnici budou jednou měsíčně opět patřit blešímu trhům. Foto: archiv Večerníku

PROSTĚJOV Letošní Sběratelské a bleší trhy už mají za sebou úspěšnou dubnovou premiéru. Letos podruhé se jejich příznivci setkají na prostějovské tržnici nadcházející neděli 17. května od 8 do 11 hodin.

V nabídce budou jako vždy kvalitní starožitnosti, obrazy, pohlednice, hračky, myslivost, sošky, porcelán, sklo a velké množství dalších sběratelských předmětů. „Ve stejnou dobu, tedy v neděli mezi 9 a 11 hodinou, budou na náměstí parkovat automobiloví veteráni, půjde proto o skvělou příležitost navštívit obě akce v jeden den. Stačí přitom projít průchodem na tržnici kolem muzea," upozornil organizátor trhů Jindřich Skácel.

Setkávání v centru Prostějova bude pokračovat i o dalších nedělích, konkrétně to bude 28. června, 19. července, 16. srpna, 20. září a 18. října. **(mls)**

Smržice se chlubí voliérou

Štěbetání malých papoušků andulek a jejich akrobatické kousky zaujmou každého návštěvníka. 2× foto: Kristýna Bohatová

SMRŽICE Dětské hřiště, které se nachází v Olší, nabízí řadu herních prvků. Jsou hojně využívány nejmenšími obyvateli obce, jejichž rodiče si zase mohou odpočinout na posezení, které je tu instalováno. Ještě jednu zajímavost hřiště nabízí, a to ptačí voliéru.

Najdete v ní andulky a rosely, které svým „komentováním" všech vzruchů pobaví každého diváka. A k tomu přidají pár akrobatických kousků. „Upřímně řečeno, jezdím kolem do práce už hezkých pár let, ale voliéry jsem si všimla minulý týden. Je to moc zajímavé a pro děti určitě i poučné," nechala se slyšet paní Zdenka. **(kib)**

Netradiční zaměstnanci ve Vrchoslavicích

Pastvu sečou živé sekačky!

Foto: FB Vrchoslavice

VRCHOSLAVICE Netradiční zaměstnance má obecní úřad ve Vrchoslavicích. Mají čtyři nohy, na hlavě rohy a beraní povahu. Za práci jim nic neplatí a vykořisťují je již neuvěřitelných třináct let. A nakonec je nabídnou občanům ve formě guláše.

„Každý rok na jaře pořídíme nové beránky, kteří se pasou na obecní pastvě. Chodí se na ně dívat děti z naší mateřinky i základní školy, je to cíl vycházek rodin i jednotlivců," vysvětlila Večerníku místostarostka obce Adéla Palíšková.

Na podzim se koloběh uzavře a na obecních akcích si mohou místní vychutnat skvělý domácí skopový guláš. **(kib)**

Jarní jarmark na GJW

Vybíralo se na Domov Daliborka

PROSTĚJOV Lidský život je jako kostka. I když různým lidem padnou různá čísla, v součtu má vždy stejnou hodnotu. Kostka je také studentský školní klub na Gymnáziu Jiřího Wolkera. Jeho zástupci na úterý 5. května zorganizovali v aule školy Jarní jarmark, jehož výtěžek šel na pomoc lidem, kteří se ve svém životě museli naučit úspěšně zvládat hru s nižšími čísli než většina ostatních.

Na dobročinném Jarním jarmarku si studenti, rodiče i široká veřejnost mohli zakoupit studenty vlastnoručně vyrobené maličkosti nebo drobné občerstvení. Své stánky v aule školy představily všechny třídy gymnázia. Prodej drobností za lidové ceny doplnil kulturní program v podání šikovných studentů GJW. „I malá pomoc může udělat velký rozdíl. Děkujeme všem, kteří přišli na náš jarmark. Celý jeho výtěžek byl věnován prostějovskému Domovu Daliborka," vzkázali za organizátory studenti sexty B Vítek Divácký a Niky Foukalová, kteří rovněž na akci pozvali také samotné klienty chráněného bydlení určeného dospělým lidem s mentálním nebo kombinovaným postižením zvládajícím s jistou mírou podpory žít samostatné životy. **(mls)**

V aule GJW to při charitativním jarmarku bzučelo jako v úle, v nabídce jednotlivých tříd byly vlastnoručně vyrobené drobnosti či malé občerstvení. *Foto: Martin Zaoral*

Ovocná zahrada skrývá POHÁDKOVÉ BYTOSTI

DŘEVNOVICE Sněhurka a sedm trpaslíků, Máša a medvěd, Spejbl, Hurvínek, Mánička a Žeryk, Šmoulové, vodník, hrdinové Doby ledové. K tomu nejrůznější druhy ovocných stromů, včetně nektarinky, kivi či mišpule. Říkáte si, kde tuhle prazvláštní směsici najdete? Jen kousek od Nezamyslic, v dřevnovické ovocné zahradě, která je zároveň naučnou stezkou.

KRISTÝNA BOHATOVÁ

Dřevěné postavičky jsou dílem senetářovského řezbáře Jana Golise, který má v našem regionu na „svědomí" řadu betlémů – mimo jiné v Prostějovičkách. Momentálně je doplňují sochy slámové. U vstupu do zahrady vás uvítají velikonoční zajíčci, hned vedle vás upoutají veverák, mamut Manfréd, šavlozubý tygr Diego a lenochod Sid. Jsou jako živí.

V zahradě samotné vás pak čeká 26 druhů stromů, keřů a rostlin, které na jednom místě jen tak nenajdete. Přidejte lavičky pro chvíli odpočinku, kdy budou vaše děti zkoumat pohádkové obyvatele, a námět na pěkný výlet máte zaručen.

„Prosíme všechny návštěvníky o ohleduplnost – postavičky slouží k potěšení a prohlížení, nejsou určeny k sezení ani lezení. Dbejte prosím také na bezpečnost dětí, aby toto krásné místo mohlo dělat radost co nejdéle všem," prosí dřevnovičtí.

Mamut Manfréd je velkým oblíbencem návštěvníků. *Foto: Kristýna Bohatová*

Hrdibořický plamínek plál v Prostějově

Dětské závody přilákaly závodníky z celé Moravy

Závodníci ze sebe vydali všechno.

Do boje se vydala i batolata. *2× foto: SDH Hrdibořice*

PROSTĚJOV Sobota 2. května se nesla ve znamení hasičských závodů, a to hned dvojích. Téměř dvě stovky malých hasičů z celé Moravy se tentokrát nesjely do Hrdibořic, ale využily pohostinství hřiště u ZŠ Melantrichova. Utkaly se v boji O hrdibořický plamínek a v Hanácké 60 pro starší děti. Na Hanou se sjeli malí hasiči z celé Moravy.

KRISTÝNA BOHATOVÁ

„Závody O hrdibořický plamínek pořádáme od roku 2022 a jsou určeny dětem do 6 let. Děti běhají na speciálně upravených minipřekážkách. Rok od roku registrujeme stále větší zájem. Na letošní pátý ročník se nám jich přihlásilo 75, do druhého závodu pak 105. To už naše domácí hrdibořické hřiště nemělo šanci pojmout, tak jsme museli využít hřiště v Prostějově, kde trénujeme," uvedla Marcela Vystrčilová, starostka pořádajícího SDH Hrdibořice.

O hrdibořický plamínek závodily děti do 6 let i z řad veřejnosti, těm nejmenším mohli pomáhat rodiče. Každé dítko bylo za svůj výkon odměněno medailí, perníčkem a dárkovou taškou s diplomem. Prvních 10 navíc obdrželo plyšáka.

Současně probíhala Hanácká 60, kde startovalo 105 závodníků ve věku 7–15 let. I oni si odvezli hodnotné ceny. „Viděli jsme krásné výkony, poděkovat se sluší všem rozhodčím, technické četě a celému zázemí s občerstvením. Všem závodníkům, trenérům i rodičům děkujeme, že jste za námi přijeli a užili si to společně s námi," vzkázala Marcela Vystrčilová.

Zároveň poděkovala sponzorům – Šiklandu, statutárnímu městu Prostějov, VaK Prostějov a Olomouckému kraji. „Máme také spoustu dalších podporovatelů z řad rodičů i přátel. Bez sponzorů bychom závody na této úrovni nemohli pořádat," doplnila Vystrčilová.

Roztomilá rarita prostějovského regionu

V Bousíni mají mini májku!

KRISTÝNA BOHATOVÁ

Na přípravě a vztyčení májky se podílela řada dobrovolníků, dospělí, děti i celé rodiny. Jde o srdeční záležitost, která spojuje obec a potěší všechny 2× foto: Facebook Bousín

BOUSÍN V loňském roce obyvatele malé obce na Drahanské vrchovině pobouřila krádež májky. Neodehrála se totiž podle pravidel, do tří dnů od jejího postavení, ale až 10. května. Přijeli si pro ni tehdy mládenci až ze 40 kilometrů vzdáleného Sulíkova. Výkupné tehdy nedostali, jejich čin ale místní poučil. Letos postavili májku – bonsaj.

„Letos jsme postavili takovou symbolickou májku. Jen tak pro naši radost jako symbol jara, nového života a tradice. Byli bychom moc rádi, kdyby kolemjedoucí s nápadem uřezání respektovali to, že je naše a pro nás a pro radost všech, kteří ji stavěli a kteří ji postavili pro radost ostatním," vzkazují Bousínští.

Kácení májek a jejich krádež není v našem regionu nijak vzácné. Vloni o májku přišli mimo jiné v Konici a v Nezamyslicích.

Jenže samotní zloději o tradici moc nevědí. V posledních letech kmeny totiž uřezávají hned u země. Za našich předků by to však byla větší ostuda pro ně než pro okradenou obec. Správně bylo totiž možné buď uřezat pouze ozdobený vrch kmene, nebo ukrást věnec.

Čarodějnické gulášení provonělo areál CSSP

PROSTĚJOV Areál Centra sociálních služeb Prostějov (CSSP) v posledním dubnovém dnu ožil vůní koření, smíchem i čarodějnickou atmosférou. Konal se zde totiž druhý ročník Čarodějnického gulášení. Do originální akce, která si mezi klienty stihla získat značnou oblibu, se zapojilo celkem deset družstev.

Soutěžní týmy z jednotlivých budov celého CSSP se setkaly už ráno. Hned při příchodu bylo patrné, že si všichni na přípravách dali opravdu záležet. „Každé z deseti soutěžních družstev mělo k dispozici kotlík a ingredience, někteří i tajné, což se odrazilo v rozmanitosti chutí i vůní, jež se linuly celým areálem. Každý doufal, že právě ten jejich guláš bude ten vítězný," popsala vedoucí aktivizačního úseku CSSP Ludmila Pudová.

Některé z gulášů byly poctivě tradiční, jiné překvapovaly nečekanými přísadami, třeba kapkou alkoholu. Odborná porota měla nelehký úkol – vybrat tři nejlepší. „Podle jejich slov bylo rozhodování mimořádně těžké, protože každý tým přinesl něco jedinečného a kvalita všech soutěžních kotlíků byla velmi vysoká. Nakonec se na prvním místě umístili zástupci denního stacionáře Pivoňka, na druhém místě tým budovy H a třetí příčku obsadilo družstvo budovy E," shrnula Pudová.

Po vyhlášení výsledků mohli přítomní ochutnat guláš všech deseti týmů. Celé soutěžní klání bylo ještě doplněno vtipnými maskami, a tak mnozí nepoznávali své kolegyně, i když se s nimi setkávají každý den. Kdo neholdoval guláši, měl možnost ochutnat sladké dobroty na čarodějnické téma, třeba cukroví, které vypadalo jako prsty, ale i linecké ve tvaru čarodějnice či netopýra. Část zahrady Centra zdobily vtipné dekorace, a to od čarodějnických klobouků a košťat až po pavoučí sítě. A nejeden návštěvník tohoto čarodějnického dne využil možnosti pořídit si originální snímek v tematickém fotokoutku. „Gulášení tak opět potvrdilo, že společné akce dokáží spojovat, bavit a vytvářet příjemné zážitky pro všechny zúčastněné," uzavřela Ludmila Pudová. **(mls)**

Některé pracovnice CSSP byly skutečně k nepoznání, mnohé z nich se s klienty rády podělily o svůj čarodějný kotlík. *Foto: Ludmila Pudová*

TREFA DO ČERNÉHO

BÝVALÝ VYNIKAJÍCÍ ZÁPASNÍK MIROSLAV JANOTA navštívil Prostějov, prohlédl si také radnici

Miroslav Janota s manželkou poseděli v prostějovské sokolovně na Skálově náměstí. 2×Foto: archiv Jindřicha Hejčíka

Přátelé Miroslav Janota (vlevo) a Jindřich Hejčík u jednoho z nových symbolů Prostějova.

PROSTĚJOV Účastník tří olympijských her a bronzový medailista z mistrovství světa i Evropy v zápase řecko-římském Miroslav Janota zavítal před nedávnem do Prostějova, kam ho na přátelskou návštěvu pozval místní rodák a také výborný někdejší zápasník Jindřich Hejčík.

„Míra je Zasloužilý mistr sportu, startoval na olympiádách 1972 v Mnichově, 1976 v Montrealu a 1980 v Moskvě, odkud přivezl čtvrté, páté a osmé místo. K tomu vybojoval bronzové medaile na šampionátech Evropy 1972 i světa 1973, devětkrát se stal mistrem republiky mezi dospělými a pětkrát v dorostenecké kategorii," představil Miroslava Janotu současný trenér zápasnického oddílu TJ Sokol I Prostějov Jindřich Hejčík. A jak se vlastně bývalý slavný sportovec ocitl na Hané? „Už pětapadesát let jsme celoživotní přátelé, proto jsme Míru i s jeho manželkou do Prostějova pozvali. A byl to prý pro ně obě krásný zážitek v nádherném městě. Nejprve jsme poseděli v sokolovně na Skálově náměstí, potom následovala i prohlídka naší radnice, hlavně pro paní Janotovou srdeční záležitost. Moc děkujeme náměstkovi primátora statutárního města Prostějova Jiřímu Pospíšilovi za milé přivítání a paní průvodkyni za velice příjemnou prohlídku radnice," sdělil Hejčík. **(son)**

PÉTANQUE

Neděle 17. května
14.00 Prostějovičky Open (turnaj v pétanque pro všechny zájemce, hřiště Krumsín)

LUKOSTØELBA

Středa 13. května
16.00 Středeční závod oddílu Lukostřelba Prostějov (střelnice u zimního stadionu Prostějov)

MALÁ KOPANÁ

Středa 13. května
17.00 Okresní liga mužů ČUS Prostějovska 2026 (zápasy 2. kola, hřiště Skalka)
Čtvrtek 14. května
17.00 Okresní liga mužů ČUS Prostějovska 2026 (zápasy 2. kola, hřiště Určice)

HÁZENÁ

Čtvrtek 14. května
18.00 TJ Sokol Centrum Haná – TJ Cement Hranice (dohrávka 7. kola Ligy Olomouckého kraje starších žáků, městská sportovní hala Kostelec na Hané)
Sobota 16. května
9.00 TJ Sokol Centrum Haná/Čechy pod Kosířem – TJ Cement Hranice (11. kolo Ligy Olomouckého kraje mladších žáků, městská sportovní hala Kostelec na Hané)

VOLEJBAL

Sobota 16. května
8.00 Hanácká volejbalová liga smíšených družstev (Finálový den play-off, hala Sportcentra – DDM Prostějov a hala RG a ZŠ Otto Wichterleho Prostějov)

ROZŠÍŘ SVOU REKLAMU I NA NÁŠ WEB KDE JI UVIDÍ TISÍCE LIDÍ KAŽDÝ DEN
WWW.VECERNIKPV.CZ

SONDA JANA FREHARA

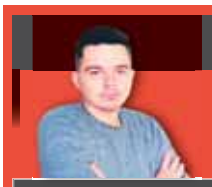

A tohle vás vážně baví sledovat? Co stačí v lize, na Evropu nemá

Český fotbal se v posledních letech často chlubí moderními daty. Běžecké statistiky, intenzita presinku nebo počet sprintů vypadají na první pohled skvěle. Dokonce se objevují srovnání, podle nichž máme v české lize vyšší počet sprintových náběhů, ale i naběhaných kilometrů než kluby z anglické Premier League. Jenže právě tady podle mě vzniká zásadní problém domácí fotbalové debaty. Začali jsme zaměňovat fyzický výkon za skutečnou kvalitu hry.

Fotbal na nejvyšší úrovni totiž nikdy nebyl jen o tom, kdo více uběhá. Pokud by to stačilo, evropským klubům by dominovaly atletické týmy bez techniky a kreativity. Jenže realita je přesně opačná. Nejlepší mužstva světa stojí především na kvalitě jednotlivců, práci s míčem, rychlosti rozhodování a propracované výstavbě hry. A právě v těchto oblastech český fotbal dlouhodobě zaostává.

I vzhledem k rozpočtům a dalším věcem se samozřejmě nedá vše zjednodušeně srovnávat, ale pusťte si jakýkoliv duel z vyřazovacích bojů Ligy mistrů a porovnejte si jej s předními zápasy nejvyšší české soutěže. To je doslova jiný sport. V Evropě chtějí všichni hrát, reálný odehraný čas je o zhruba dvacet minut jinde než u nás, což je sakra rozdíl.

U nás se často oceňuje bojovnost, nasazení a poctivý běžecký výkon. To samozřejmě k fotbalu patří. Jenže když hráč nedokáže pod tlakem kvalitně převzít míč, zrychlit kombinaci nebo vyřešit situaci kreativně, samotné kilometry navíc nic neznamenají. Moderní evropský fotbal dnes stojí na technické a taktické vyspělosti. Nejlepší týmy soupeře neběhají, ale přehrávají.

Právě evropské poháry pak nastavují českým klubům kritické zrcadlo. V domácí lize může vysoká intenzita a fyzická připravenost stačit, protože rozdíly v kvalitě nejsou tak výrazné. Jakmile ale přijde konfrontace s technicky vyspělejšími soupeři, ukáže se realita. České týmy často působí aktivně, běhají, presují, bojují, ale ve chvíli, kdy mají dlouhodobě držet míč a konstruktivně tvořit hru, je rozdíl obrovský.

Nestačí soupeře přeběhat. Pokud neumíte kvalitně pracovat s míčem, správně řešit situace v mezihře nebo individuálně rozhodovat zápasy, evropská úroveň vám uteče. A právě proto bychom měli přestat nekriticky oslavovat pouze fyzická data a začít se mnohem více soustředit na rozvoj fotbalovosti. Protože fotbal se stále rozhoduje hlavou a míčem, nejen počtem naběhaných kilometrů.

V tomto ohledu však musíme změnit myšlení zcela kompletně a ty klíčové atributy přenést už do mládeže, protože jinak se budeme pořád plácat na místě. A trpí tím i reprezentace, kde si je třeba přiznat, že i baráž o Evropu jsme urvali spíše silou vůle a bojovností než fotbalovou kvalitou.

NAVŠTIVTE TAKÉ NÁŠ WEB www.vecernikpv.cz

KB Prostìjov u Zdìtína opìt uspoøádal MEMORIÁL R. VEÈEØI – REGIONÁLNÍ ZÁVODY ÈP v letním biatlonu

Pohled na střelnici v krásném areálu KB Prostějov.

Stupně vítězů po 17. ročníku Memoriálu Radomila Večeři.

ZDĚTÍN, PROSTĚJOV Poslední dubnovou sobotu uspořádal Klub biatlonu Prostějov regionální závod Českého poháru v letním biatlonu 2026. V krásném areálu nedaleko Zdětína se konal už po dvaatřicáté jakožto 17. ročník Memoriálu Radomila Večeři. Součástí akce pod záštitou náměstka primátora statutárního města Prostějov Miloše Sklenky byl i otevřený přebor Olomouckého kraje.

MAREK SONNEVEND

Memoriál Radomila Večeři na 7 kilometrů se čtyřmi střelbami vyhrál Jan Blažek, druhý skončil František Ševčík z domácího oddílu a třetí jeho klubový parťák, současně trenér Radek Večeřa. „Tímto závodem jsme uctili památku výborného člověka, závodníka i trenéra z našeho KB Prostějov," připomněl za biatlonisty z Hané předseda organizačního výboru Antonín Dušek.

Do malebného prostředí uprostřed přírody dorazilo okolo sto padesáti účastníků napříč všemi věkovými kategoriemi, přičemž nejpočetněji obsazena byla žákovská. Za krásného počasí se soutěžilo na tradičně kopcovité, tím pádem velmi náročné trati s palbou vleže i vestoje na kvalitně upravené střelnici.

Regionální klání ČP mělo jako vždy vysokou úroveň a rovněž skvělou atmosféru, vítězové byli kromě těch skutečně zlatých v cíli úplně všichni aktéři i aktérky, kteří závody absolvovali. Medailisté dostali hodnotné ceny, úplně všichni se pak mohli těšit z bohatého občerstvení připraveného organizátory. „Byl to nádherný sportovní den se vším, co k tomu patří. Včetně množství vítězů v jednotlivých kategoriích žákovských, dorosteneckých, dospělých i seniorských. Za nás organizátory z Klubu biatlonu Prostějov patří velké poděkování všem dobrovolníkům, bez jejichž pomoci by se závody nemohly uskutečnit. Český svaz biatlonu nám každoročně přiděluje pořadatelství tohoto dílu Českého poháru v letním biatlonu, čehož si moc vážíme a máme radost z jeho opakovaně vysoké úrovně," pustil se do hodnocení Antonín Dušek.

„Na startu domácí akce stáli i tři mistři republiky z KB Prostějov František Ševčík, Marek Dostálek a Jakub Špaček pod vedením trenérů Radka Večeři a Tomáše Ševčíka, kteří to se svými svěřenci opravdu umí. Kromě zmíněných dobrovolníků zaslouží velké poděkování také rozhodčí a samozřejmě partneři v čele se statutárním městem Prostějov, jež sport včetně biatlonu výrazně podporuje," zdůraznil Dušek

Momentka z trati během závodu ČP v letním biatlonu u Zdětína. 3× foto: R. Kvapil

1 SK PODLE VEČERNÍKU

VOJTÌCH HRANOŠ

V extrémně atletickém zápase s Českými Budějovicemi bylo těžké určit nejvýraznější osobnost utkání. Celá řada hráčů předváděla do úmoru své běžecké dovednosti. V napadání hluboko na polovině soupeře vynikal Denis Dziuba, neustálými návraty za míč soupeře obtěžoval Michal Zapletal a podobně by se daly hodnotit i další výkony. Třeba ten Vojtěcha Hranoše, který však své vystoupení vyšperkoval jediným gólem domácího výběru.

ZAJÍMAVOST TÝDNE

Květnové povstání béčka Sparty

Dlouho poslední rezerva pražské Sparty se v závěru sezony dokázala vzchopit a na poslední chvíli odvrací sestup do třetí ligy. Nejprve s Prostějovem ukončila dvanáctizápasové čekání na vítězství a vzápětí uspěla i s Viktorií Žižkov. Sparta měla v derby kupu štěstí, když v prvním poločase přežila několik brankových šancí soupeře a šla do vedení. Náskok pak pojistila hned po návratu z kabiny a bez problémů dovedla utkání k druhé výhře v řadě. V tabulce díky tomu stáhla ztrátu na první nesestupovou pozici na jediný bod.

GLOSA

Ladislava VALNÉHO

Nepřemýšlet. Nekalkulovat. Dřít.

Poslední anglický týden sezony nepřinesl fotbalistům Prostějova žádnou úlevu. Těžký výprask v utkání s béčkem Sparty ukázal, že snaha o kombinační hru v bojích o záchranu není nejúčinnější zbraní. Cesta k udržení vede přes účelnost, jednoduchost a sebeobětování. Naznačil to také následující duel s Českými Budějovicemi. Snahy o kombinaci nahradilo vysilující bez míče, sázka na centry do vápna a maximální soustředění při standardních situacích. Bolelo to, všechny účastníky zápasu to stálo všechny síly. Fotbalu bylo málo, těžké dřiny na rozdávání. Ale na konci byl bod. I ten může rozhodovat. Stejně musí tým bojovat také v závěrečných kolech. Bez přemýšlení, s ochotou podstoupit stejnou dřinu. Jedině ta přinese vysněnou odměnu.

RYCHLÉ INFO

Další posun v korupèním skandálu

Prostějov (jaf) – Týden co týden vyplouvají na povrch nové informace ohledně korupční aféry, která hýbe českým fotbalem už téměř dva měsíce. Etická komise zahájila vyšetřování s dalšími jmény, mezi nimiž je například obránce Sigmy Olomouc Jakub Elbel. Dále také útočník Baníku Ostrava David Látal, který je dlouhodobě na marodce a podle komise se mohl dopustit neoznámení disciplinárního přečinu při zápase MFK Chrudim, o kterém měl vědět. Řízení pak bylo zahájeno také s Chrudimí, konkrétně s předsedou klubu Tomášem Linhartem, kde se opět řeší matchfixing a úplatkářství. Do toho navíc server odkryto.cz informoval, že jeden z podezřelých sudích Jan Petřík přiznal, že souhlasil s ovlivněním zápasu, což by mohlo pomoci kauzu rychleji vyřešit.

Hráèem Richter, trenérem Støihavka

Prostějov (jaf) – V měsíci dubnu mířilo ocenění pro nejlepšího hráče a trenéra do Čech. Hráčem se stal Daniel Richter, který během tohoto období pomohl Ústí nad Labem k zisku dvanácti bodů z patnácti možných a k tomu zapsal i tři branky. I díky jeho přispění se klub dostal do vyšších pater tabulky. Trenérem měsíce se pak stal kouč Vlašimi David Střihavka. Ten od svého zimního příchodu zcela změnil klima v tomto klubu a mužstvo rychle vyvedl z bojů o záchranu do klidného středu tabulky. Kromě bodových zisků je pak tým velmi chválen i za svou hru, na čemž má lví podíl právě kouč.

NAVŠTIVTE TAKÉ NÁŠ WEB www.vecernikpv.cz

FORTUNA NÁRODNÍ LIGA

27. kolo: **Kroměříž - Slavia Praha "B" 5:0 (2:0). Branky:** 12., 16. a 69. Koryčan, 52. Moučka, 86. Žák. * **České Budějovice - Jihlava 3:1 (1:0). Branky:** 34. Vaníček, 61. a 76. Adams - 58. Omotoye. * **Sparta Praha "B" - Prostějov 5:1 (3:1). Branky:** 23. a 80. Schánělec, 41. a 65. Říha, 44. Pavlík - 45. Karalić. * **Baník Ostrava "B" - Zbrojovka Brno 1:1 (0:1). Branky:** 90. Škrkoň - 35. Čavoš. * **Vlašim - Žižkov 3:1 (0:1). Branky:** 50. a 82. Rama, 90. Obal (vl.) - 3. Ondrášek. **ČK:** 90+2. Richter. * **Táborsko - Chrudim 2:0 (1:0).** Branky: 25. Havel, 90.+4 Plachý. * **Artis Brno - Příbram 0:2 (0:1). Branky:** 29. Jedlička, 81. Málek. * **Ústí nad Labem - Opava 2:1 (1:0).** Branky: 5. do Marcolino, 69. Idumbo - 55. Sy.

28. kolo: **Prostějov - České Budějovice 1:1 (1:1). Branky:** 4. Hranoš - 17. Vaníček. * **Žižkov - Sparta Praha „B" 0:3 (0:1). Branky:** 35. Moudrý, 46. Schánělec, 78. Pavlo. * **Slavia Praha „B" - Táborsko 2:1 (0:0). Branky:** 77. Necid, 90. Piták - 86. Matějka. * **Baník Ostrava „B" - Ústí nad Labem 1:2 (1:0). Branky:** 4. Simerský - 55. do Marcolino, 83. Richter. * **Zbrojovka Brno - Vlašim 1:0 (0:0). Branka:** 62. Kanakimana. * **Jihlava - Kroměříž 1:0 (1:0). Branka:** 26. Štětka.

PRŮBĚŽNÁ TABULKA

1	Zbrojovka	28	23	3	2	57:20	72
2	Táborsko	28	15	5	8	47:31	50
3	Artis Brno	27	13	7	7	42:34	46
4	Ústí n/L	28	14	3	11	50:42	45
5	Příbram	27	13	5	9	29:28	44
6	Opava	27	11	10	6	42:28	43
7	Baník B	28	12	5	11	43:38	41
8	Žižkov	28	12	5	11	36:45	41
9	Vlašim	28	10	8	10	39:30	38
10	Slavia B	28	10	5	13	38:43	35
11	Č.Budějovice	28	10	4	14	29:37	34
12	Kroměříž	28	9	3	16	29:41	30
13	**Prostějov**	**28**	**5**	**11**	**12**	**30:43**	**26**
14	Chrudim	27	6	8	13	32:48	26
15	Sparta B	28	7	4	17	27:51	25
16	Jihlava	28	5	8	15	27:38	23

KAM PŘÍŠTĚ

Dohrávka 28. kolo, pondělí 11. května, 17:00 hodin:

Opava - Artis Brno, Chrudim - Příbram (12.5., 17:00).

29. kolo, sobota 16. května, 17:00 hodin:

Příbram - Prostějov, České Budějovice - Chrudim, Táborsko - Opava, Artis Brno - Žižkov, Sparta Praha B - Jihlava, Kroměříž - Zbrojovka Brno, Ústí nad Labem - Slavia Praha B, Vlašim - Baník Ostrava B.

ZÁCHRANU PŘINESOU JEN DOBRÉ VÝSLEDKY PROTI TĚŽKÝM SOUPEŘŮM

Eskáčko teď musí ukázat vůli za záchranou. Foto: Jan Frehar

PROSTĚJOV Poslední dva zápasy přinesly fotbalistům 1. SK Prostějov dvě klíčové informace. Záchranu druhé nejvyšší soutěže mají ve svých rukách. To je ta lepší zpráva, ta druhá je méně příznivá. Aby se nemuseli ohlížet na ostatní výsledky, musí vyhrát v Příbrami a pak si na vlastním hřišti poradit s Táborskem, což nebude lehké, protože oba poslední soupeři stále usilují o postup do baráže.

Jen remízy eskáčku zřejmě stačit nebudou

původní zpravodajství pro Večerník Ladislav VALNÝ

„Čekají nás extrémně těžké zápasy. Oba soupeři jsou v tabulce nahoře a mají své představy o tom, jak pro ně sezóna dopadne. Ale my máme také svůj cíl, o který všichni společně bojujeme. Věřím, že se nám to podaří," vzhlíží k posledním výzvám v probíhajícím soutěžním ročníku prostějovský trenér Jan Podolák.

„Pro nás je důležité, že jsme si dokázali vyříkat nepovedené střetnutí proti béčku pražské Sparty a připravili se na České Budějovice. Podařilo se nám bodově dotáhnout na Chrudim, to je hodně důležité," poznamenal kouč eskáčka.

Právě poslední vystoupení na vlastním stadionu ukázalo, jak může tým vybojovat záchranu v Chance Národní lize. „Před zápasem jsme si hodně věcí na rovinu vyříkali. Hráči jsou k sobě zdravě kritičtí, vzali to," ohlédl se za děním v kabině před zápasem s Dynamem Podolák, který současně vnímal i proměnlivou situaci na hřišti během duelu s jihočeským rivalem. „Po rychlém vedení bylo vidět, že jsme dostali strach. Báli jsme se o výsledek a přestali být nebezpeční. To musíme odstranit," plánuje kormidelník druholigového výběru.

Největšími konkurenty v souboji o záchranu je Jihlava, béčko Sparty a Chrudim. Vysočina pojede na půdu letenské rezervy a končí domácím soubojem s Ústím nad Labem. Chrudim čeká dohrávka s Příbramí, zápas v Českých Budějovicích a střetnutí s brněnským Artisem. Sparta v posledním kole hostuje v Ostravě a soupeřem bude rezerva Baníku.

„Výsledky těchto zápasů neovlivníme, proto se musíme soustředit na sebe. Čekají nás fotbalově vyspělí soupeři. Musíme být extrémně poctiví a precizní při plnění herního plánu. Nemůžeme dát zadarmo ani metr prostoru. Fotbalovost půjde stranou, vítězit bude odhodlání," předpokládá Podolák.

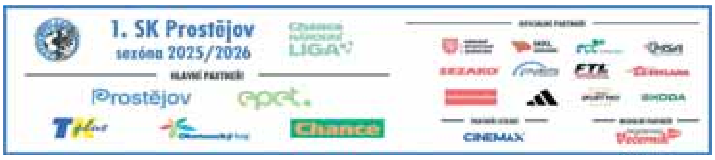

DEBAKL NA PŮDĚ SPARŤANSKÉHO BÉČKA

Extrémně nepovedený zápas odehráli fotbalisté 1. SK Prostějov proti béčku pražské Sparty. S letenskou rezervou prohráli vysoko 1:5, když už v prvním poločase inkasovali tři branky, a to ještě domácí neproměnili penaltu.

LADISLAV VALNÝ

Zpočátku měli hosté více ze hry, k ohrožení branky ovšem jejich aktivita nevedla. Až na konci úvodní čtvrthodiny se dostal ke střele v pokutovém území Matoušek, zakončení mu ale nesedlo a míč proletěl kolem levé tyče.

Domácí udeřili z první šance. Na konci 22. minuty se Mokrovics na zadní tyči dostal k přetaženému centru a přesnou přihrávkou našel Schánělce. Domácí kapitán vzápětí balon uklidil přesně do levého dolního rohu a zajistil Spartě vedení.

Domácí lídr byl u další důležité akce ve 34. minutě. Po převzetí přihrávky v pokutovém území byl faulovaný Šimonem Poláškem a kopala se penalta. Lilingovi se ovšem exekuce nepovedla, rána skončila vysoko nad brankou.

Sparťané si vše vynahradili v závěru poločasu. Čtyři minuty před pauzou rozehráli přímý kop a po centu Osmaniho mířil přesně do sítě Říha. O malou chvíli později zakončil další akci z bezprostřední blízkosti Pavlík.

Hned po rozehrání hosté nakopli míč na polovinu domácího výběru, kde zůstal nehlídaný Karalič a prostějovský útočník snadno přehodil brankáře Kerla a brankou, která uzavřela divoký závěr první půle, vykřesal pro hosty naději na zdramatizování zápasu.

Do druhého poločasu nastoupila výrazně obměněná hostující sestava, čtyři změny ovšem k dalšímu snížení nevedly. Hráči Prostějova si vybojovali několik rohových kopů, získali i zajímavou standardku v nebezpečné vzdálenosti od branky, nic z toho nebylo.

Mladíci z Letné čekali na svou šanci a ta přišla v pětašedesáté minutě. Po závaru v hostující šestnáctce, kterému předcházel přímý kop, se prosadil Říha a svým druhým gólem v zápase vrátil Spartě tříbrankové vedení.

Hanáci dohrávali ve velkém útlumu, Pražané si naopak užívali povedené utkání a deset minut před koncem se radovali popáté. Samostatný průnik do pokutového území zakončil přesně Schánělec, další dvoubrankový střelec.

CHANCE NÁRODNÍ LIGA – 27. KOLO

AC Sparta Praha „B" - 1. SK Prostějov 5:1 (3:1)

Branky: 22., 80. Schánělec, 41., 65. F. Říha, 44. Pavlík, – 45. Karalić. **Rozhodčí**: Rouček – Malimánek, Marek. **Žluté karty**: 90+1. S. Pech – 51. Matoušek I (PRO), 90+1. Š. Polášek. **Střely na branku:** 6:1. **Střely mimo branku:** 1:1. Rohové kopy: 4:10. **Držení míče:** 52 % : 58 %. **Diváků**: 508.

Sestava Prostějova: J. Musil – Š. Polášek, Habusta, Šindelář, Lutonský (79. Jáger) – M. Polášek (46. Fišer), Dziuba (46. Zahradníček) – Matoušek I, Koudelka (46. Matocha), Karalić (46. Zapletal) – Hais. Trenér: Jan Podolák.

Sestava Sparty B: Daniel Kerl – M. Kotíšek, F. Říha (88. M. Jedlička), S. Pech, Osmani – Lilling, Feit (85. Tošnar) – Pavlík, Moudrý (88. Mensah), Mokrovics (85. Pavlo) – Schánělec (85. Zíka). Trenér: Luboš Loučka.

HODNOCENÍ TRENÉRÙ

LUBOŠ LOUÈKA – AC Sparta Praha „B"

„Velice důležitá výhra. Je to po dlouhé době a věřím, že se teď klukům uvolní nohy. Regenerace bude o dost jednodušší. Kluci jsou připravení, budou se rvát a jsou odhodlaní tu nechat všechno. Dnešní zápas potvrdil to, co jsme předváděli v minulých zápasech. Odhodlání rvát se a sezónu neodpískat, ale udělat pro ni maximum. Udržet Spartu B ve druhé lize. Kluci dnes vyslali jasný signál."

JAN PODOLÁK – 1. SK Prostìjov:

„Do zápasu jsme nevstoupili dobře. Byl to z naší strany mdlý výkon, což průběh potvrdil. Sice jsme v závěru poločasu snížili, bylo to ale ojedinělé vzepětí. V poločase jsme udělali čtyři změny, snažili se hru oživit. Zamíchání sestavou nepomohlo. Nevedlo k naší větší aktivitě. Domácí prostě víc chtěli, byli agresivnější a dokázali toho využít."

Hráči eskáčka se pokusí vyzrát na silnou defenzivu Příbrami

Foto: Jan Frehar

PROSTĚJOV Do cílové rovinky se dostává probíhající ročník druhé nejvyšší fotbalové soutěže. V předposledním kole jede prostějovský tým do Příbrami, která se na jaře dostala po kvalitních výkonech do souboje o postup do baráže. Střetnutí se silným protivníkem se bude hrát v sobotu od 17 hodin.

„V předchozích zápasech proti silným týmům jsme ukázali, že můžeme hrát s každým. Trápili jsme Zbrojovku, uhráli jsme bod s Artisem. V naší soutěži nemá význam ohlížet se na jméno protivníka. Uspět se dá pokaždé. Musíme se co nejlépe nachystat a podat co nejlepší výkon. Rozhodně máme šanci udělat nějaký dobrý výsledek," uvedl před posledním zápase sezony na půdě soupeře prostějovský trenér Jan Podolák.

Příbram bojuje o baráž, ke které se může přiblížit v dohrávce 28. kola, v níž v úterý nastoupí proti Chrudimi. V minulých kolech dokázala vyhrát na půdě brněnského Artisu 2:0, o kolo dříve si po výsledku 2:1 poradila s Českými Budějovicemi.

„Náš soupeř hraje v poslední době dobře. Daří se mu i bodově. Má v kádru kvalitní hráče, umí si vyhovět. Příbram je dobře organizovaná v obraně, nedostává moc branek," přibližuje silné stránky Středočechů Podolák. **(lv)**

FOTBALOVÁ ROZHLEDNA

DOMÁCÍ REMÍZA PROTI ČESKÝM BUDĚJOVICÍM

Pomůže bod se záchranou?

PROSTĚJOV Napínané a bojovné utkání přinesl souboj fotbalistů 1. SK Prostějov a Českých Budějovic v osmadvacátém kole druhé ligy. První poločas důležitého utkání pro eskáčko nabídl řadu emocí především mezi střídačkami, ale i šance na obou stranách a určil také konečnou podobu skóre. Ve druhém poločase se už hrálo daleko více mezi šestnáctkami a diváci mnoho fotbalové krásy neviděli. Prostějov tak vybojoval bod. Zda bude mít důležitou váhu směrem k záchraně, to bude jasno nejpozději v sobotu 23. května.

EXKLUZIVNÍ reportáž pro Večerník Jan FREHAR

Fotbalisté Prostějova doma vydolovali bod. *Foto: Jan Frehar*

Před výkopem

O rozpoložení obou celků před sobotním duelem rozhodlo středeční vložené kolo. Zatímco domácí věděli, že po nepovedeném souboji o „šest" bodů na půdě rezervy Sparty potřebují akutně doma bodovat, aby dál drželi záchranu ve svých rukou, tak hosté naopak mohli být už v klidu, protože vítězství proti Jihlavě pro ně po sportovním hledisku znamenala už jistou záchranu. Poslední kola mohou odehrát s klidnou hlavou.

Vývoj

Pro domácí začal duel ideálně a rychlá branka znamenala, že se mohli uklidnit a dostávat se do hry. Častěji sice míč drželi hosté, ale ohrožení přišlo až po více než čtvrt hodině, kdy z toho bohužel byla hned trefa na srovnání. Další průběh první půle byl v obdobném scénáři. Budějovice byly na míči, ale domácí měli k další brance rozhodně blíže. Kromě fotbalu se pak řešily nejednou i emoce, které plály nejen na hřišti, ale taky mezi střídačkami.

Druhá půle se proměnila především v boj mezi vápny, kde toho po fotbalové stránce mnoho k vidění nebylo. Hostům kombinace končily ještě daleko před ohrožením branky. Domácí se naopak snažili těžit hlavně ze standardek, ale žádné větší ohrožení se nekonalo. V samém závěru pak spíše eskáčko bránilo alespoň bod.

Zásadní chvíle

Lepší vstup do zápasu si domácí nemohli přát. Po třech minutách stáhl Skalák Hranoše a Hanáci měli k dispozici nadějný přímý kop z levé strany. K exekuci se postavil Koudelka, jeho centr na zadní tyč prodloužil Habusta a Hranoš pohodlně dostal hlavou míč do sítě. Hosté se do obrátek dostávali pomalu, po čtvrthodině se už ale dostali na útočnou polovinu a o dvě minuty později srovnali krok. Vaníček dostal ve středu hřiště hodně prostoru, navedl si míč do ideální pozice a povedenou ránou přes bránící hráče se trefil k zadní tyči.

Hra v následující pasáži ztratila tempo. Ostré souboje končily opakovaně ošetřováním, plynulých akcí bylo minimum. Rostlo pouze napětí a emoce, což přineslo celou řadu nepřesností v rozehrávce a kombinacích na obou stranách. Ve 30. minutě mohl přesto Prostějov opět jít do vedení. Fotbalisté Českých Budějovic neuvěřitelně chybovali v rozehrávce před vlastní brankou, k míči se díky tomu v pokutovém území dostal Zapletal. V jasné gólové šanci ovšem přestřelil. Závěr poločasu se dohrával ve velkých emocích. Červenou viděl domácí trenér brankářů Bárta, hostující kouč Papavasiliu vyvázl za komentáře některých výroků se žlutou. Na hřišti měli domácí před pauzou několik standardek, do nebezpečného zakončení se ovšem nedostali.

Také po změně stran se především domácí snažili o aktivní herní styl, přesto se míč pohyboval především ve středu hřiště a do pokutového území se dostával pouze po centrech nebo přímých kopech. Jihočeši si hlídali čas a kouskovali zápas, co to jen šlo. Čistého času se moc nehrálo, což Hanákům absolutně nevyhovovalo. Fotbalistům eskáčka se nedala upřít snaha ani chuť poprat se v těžké situaci o úspěšný výsledek. K nebezpečnému zakončení jejich úsilí nevedlo. V pětiminutovém nastavení to dokonce byli hosté, kteří se nastěhovali před branku protivníka a Mikulec musel zasahovat proti nebezpečné ráně Krcha, která definitivně uzavřela vyrovnané střetnutí.

Osobnost

Z domácích hráčů opět předvedl vysoký standard zkušený stoper Martin Šindelář, který dirigoval všechny na hřišti. Velmi dobrý výkon pak odvedl také Zapletal, kterému se nepovedlo výkon korunovat brankou, jenž měl na noze. U hostů pak musíme vyzdvihnout střelce branky Vaníčka, ten byl totiž nejednou vidět, kdy si dokázal poradit v situacích jeden na jednoho.

Atmosféra

Jak bývá Za Místním nádražím většinou klid, tak v sobotu to burácelo na tribunách, mezi střídačkami, ale i v hledišti. V prvním poločase bylo těchto situací skutečně hodně. Několik ostřejších zákroků, karet a ošetření. Možná až překvapivě sudí nastavil jen čtyři minuty. Ve druhém dějství se to přeci jen uklidnilo, ale na stadionu to rozhodně žilo.

„I BOD MŮŽE SEHRÁT DŮLEŽITOU ROLI," prozradil po utkání Milan Lutonský

Foto: 1. SK Prostějov

PROSTĚJOV Na levém kraji obrany odehrál celý duel Milan Lutonský, jemuž nejprve zatápěl křídelník Cisse a ve druhém poločase Douděra. Zkušený hráč, který se do Prostějova formou hostování vrátil po šesti letech, nakonec bod za remízu bral a věří, že i tento výsledek napomůže k vytouženému cíli, jímž je záchrana. Spokojen byl, jak mužstvo dovedlo zareagovat na špatný duel na Spartě. Nyní už myslí na poslední dva duely, ve kterých udělá společně se svými parťáky vše pro to, aby vydolovali ještě maximum bodů.

JAN FREHAR

Jak hodnotíte dnešní duel?

„Začátek byl z naší strany velmi dobrý. Určitě nám pomohla rychlá branka hned z první šance zápasu. Počítali jsme ale s tím, že Budějovice budou chtít hrát na míči a kombinovat. My jsme chtěli držet dobré postavení a čekat na jejich chyby, což si myslím, že se nám i dařilo. Bohužel přišlo brzy srovnání, když to lépe snad ani trefit nešlo. Pak jsme do poločasu měli větší šance my, ale bohužel se nám je nepovedlo proměnit. Ve druhém poločase jsme pak měli jen nějaké standardní situace. Žádnou větší šanci jsme si nedokázali vytvořit. Hosté měli větší závary. Zklamání je spíše z toho, že jsme nedokázali v prvním poločase soupeři znovu odskočit. Jinak v naší situaci asi i bod bereme a může pro nás být velmi důležitý."

Byl v něčem soupeř z Budějovic specifický?

„Budějovice tam mají kompletně zahraniční vedení i realizační tým a řadu hráčů, takže v českém prostředí je to trošku unikát. Snaží se vše řešit fotbalově a je tam řada šikovných hráčů. My jsme naopak chtěli ukázat, že máme charakter a bojovnost, kterou to urveme na svoji stranu. Vedlo to dnes jen k bodu."

Co se dělo po Spartě? Přeci jen ta středeční rána byla dost nepříjemná…

„Vůbec to nebylo dobré. Když je člověk na hřišti, tak cítil takovou bezmoc, protože soupeř byl v situaci, kdy neměl co ztratit. Vycházely mu situace, zatímco nám se nedařilo nic. Sice byla Sparta na posledním místě, ale ukázala, že to jsou neuvěřitelně šikovní kluci, chytili se bohužel na nás. Věděli jsme však, že hrajeme za tři dny znovu a během dvou dnů nebyl čas na nějaké zbytečné pitvání. Museli jsme to rychle hodit za hlavu a soustředit se na dnešní duel."

Poslední dvě kola rozhodnou o všem. Čeká vás Příbram a Táborsko. Jak tyto duely vidíte?

„Oba celky nyní hrají o baráž do nejvyšší soutěže, takže nás určitě nečeká nic snadného. Na druhou stranu si myslím, že jsme už doma na jaře ukázali, že jak se Zbrojovkou, tak třeba Artisem jsme dokázali držet krok. Ve druhé lize se dá hrát opravdu s každým. Půjdeme do toho s tím, že chceme urvat body v obou zápasech. Na soupeře se ani nemůžeme ohlížet, protože je budeme potřebovat."

Branky: 4. Hranoš	PROSTĚJOV 1:1 (1:1) ČESKÉ BUDĚJOVICE	Branky: 17. Vaníček
Střely na branku: 1 Střely mimo branku: 2 Rohové kopy: 3		Střely na branku: 4 Střely mimo branku: 0 Rohové kopy: 4
ČK: 42. Bárta (trenér brankařů)	Rozhodčí: Trska – Cichra, Pfeifer Diváků: 680	ČK: -
Žluté karty: 19. Pěnička (asistent trenéra), 21. Raab, 39. Zapletal, 61. Hranoš, 73. Habusta, 89. Poturnay Střídání: : 59. Hais za Raaba, 75. Jáger za Zapletal, 75. Š. Polášek za Hranoše, 87. M. Polášek za Dziubu		Žluté karty: 19. Cettl (masér), 39. O. Novák, 45+4. Papavasiliou (trenér), 77. Rajtmajer Střídání: 46. Douděra za Cissého, 60. Krch za Skaláka, 60. Hryhoruk za Tischlera

FOTBALOVÉ MENU

CHANCE NÁRODNÍ LIGA – 2. liga
29. kolo, sobota 16. května, 17.00 hodin:
FK Příbram – 1. SK Prostějov.

KRAJSKÝ PŘEBOR MUŽI – 5. liga:
26. kolo, sobota 16. května, 17.00 hodin:
Sokol Bělotín – 1. SK Prostějov, Sokol Konice – FC Želatovice (neděle 17. května, 17.00).

I.A TŘÍDA, SKUPINA „B" – 6. liga
22. kolo, neděle 17. května, 17.00 hodin:
Haná Prostějov – SK Radslavice (sobota 16. května, 10.00), Nové Sady „B" – Sokol Čechovice (10.00), Sokol Určice – Sokol Mostkovice.

I.B TŘÍDA, SKUPINA „A" – 7. liga
22. kolo, sobota 16. května, 17.00 hodin:
FK Troubky – Sokol Vrahovice, Sokol Dub nad Moravou – FC Kostelec na Hané, Sokol Hustopeče – Haná Nezamyslice, Sokol Brodek u Prostějova – Sokol Otaslavice, Sokol Klenovice – FC Kralice na Hané, Sokol Domaželice – Sokol v Pivíně (neděle 17. května, 10.00).

I.B TŘÍDA, SKUPINA „B" – 7. liga
22. kolo, sobota 16. května, 17.00 hodin:
Bělkovice/Lašťany – Sokol Vícov, Sokol Plumlov – Sokol Přivice, Sokol Velký Týnec – Jiskra Brodek u Konice (neděle 17. května, 17.00).

II. TŘÍDA, PŘEBOR OFS PROSTĚJOV – 8. liga
22. kolo, neděle 17. května, 17.00 hodin:
Olšany – Smržice (sobota 16. května, 17.00), Držovice – Jesenec/Dzbel (sobota 16. května, 17.00), Konice „B" – Čechovice „B" (sobota 16. května, 17.00), Kladky – Tištín (15.00), Němčice nad Hanou – Vrchoslavice, Protivanov – Určice „B", Biskupice – Hvozd.

III. TŘÍDA, OFS PROSTĚJOV – 9. liga, skupina „A"
14. kolo, neděle 17. května, 17.00 hodin:
Křenovice – Bedihošť (13.00), Pavlovice – Brodek u PV „B", Dobromilice – Želeč, Otaslavice „B" – Výšovice, Pivín „B" – Nezamyslice „B".

III. TŘÍDA, OFS PROSTĚJOV – 9. liga, skupina „B"
18. kolo, neděle 17. května, 17.00 hodin:
Olešnice u Bouzova „B" – Brodek u Konice „B" (sobota 16. května, 16.30), Zdětín – Přemyslovice (sobota 16. května, 17.00), Ptení – Vilémov (15.00), Čechy pod Kosířem – Luká.

2. MSDL st.
26. kolo, sobota 16. května, 9.00 hodin:
SK HS Kroměříž – 1. SK Prostějov.

2. MSŽL-U14, sk. „D"
6. kolo, sobota 16. května, 12.00 hodin:
1. SK Prostějov – SK HS Kroměříž.

2. MSDL ml.
26. kolo, sobota 16. května, 11.15 hodin:
SK HS Kroměříž – 1. SK Prostějov.

1. LIGA SpSM-U13 jih
6. kolo, sobota 16. května, 14.30 hodin:
1. SK Prostějov – SK HS Kroměříž.

3. MSDL-D st.
26. kolo, neděle 17. května, 10.00 hodin:
1. SK Prostějov – Žďár nad Sázavou.

1. LIGA SpSM-U12 jih
6. kolo, sobota 16. května, 17.15 hodin:
1. SK Prostějov – SK HS Kroměříž.

3. MSDL-D ml.
26. kolo, neděle 17. května, 12.15 hodin:
1. SK Prostějov – Žďár nad Sázavou.

3. MSLŽ
18. kolo, neděle 17. května, 16.15 hodin:
1. SK Prostějov – Hodonín.

2. MSŽL-U15, sk. „D"
6. kolo, sobota 16. května, 10.00 hodin:
1. SK Prostějov – SK HS Kroměříž.

4. MSLŽ-B
18. kolo, neděle 17. května, 13.00 hodin:
Protivanov – Vyškov.

2. liga dorostenek
18. kolo, neděle 17. května, 11.00 hodin:
1. SK Prostějov – SK Sigma Olomouc.

1. liga starších žáků Morava
23. kolo, sobota 16. května, 10.00 hodin:
1. SK Prostějov – SK Sigma Olomouc.

1. liga mladších žáků Morava
23. kolo, sobota 16. května, 11.45 hodin:
1. SK Prostějov – SK Sigma Olomouc.

Krajský přebor dorostu
26. kolo, sobota 16. května, 10.00 hodin:
Sokol Čechovice – SULKO Zábřeh.

Krajská soutěž dorost, skupina „A"
18. kolo, sobota 16. května, 13.00 hodin:
TJ Prusinovice – FC Kralice na Hané, Lipník nad Bečvou – Nezamyslice/Němčice (14.00).

Krajská soutěž dorost, skupina „B"
18. kolo, neděle 17. května, 10.00 hodin:
TJ Sokol Určice – Sokol Vrahovice, Olšany-Lutín – TJ Smržice, FC Sigma Hodolany – Konice/Jesenec.

Krajská soutěž dorost, skupina „C"
18. kolo, sobota 16. května, 11.00 hodin:
Olešnice/Hvozd – FK Šumperk „B".

Krajská soutěž mladší dorost, skupina „A"
18. kolo, neděle 17. května, 10.00 hodin:
Sokol Čechovice – Sokol Újezd

Krajská soutěž mladší dorost, skupina „B"
18. kolo, neděle 17. května, 10.00 hodin:
Sokol Tovačov – Haná Prostějov, Sokol Vícov – FK Brodek u Přerova.

Krajský přebor starší žáci
22. kolo, sobota 16. května, 10.00 hodin:
Nezamyslice/Němčice – FK Mohelnice, Konice/Jesenec – Olšany (11.30).

Krajský přebor mladší žáci
22. kolo, sobota 16. května, 11.30 hodin:
Nezamyslice/Němčice – FK Mohelnice, Konice/Jesenec – Olšany (10.00).

Krajská soutěž starší žáci
22. kolo, neděle 17. května, 10.00 hodin:
TJ Smržice – FK Šumperk „B" (sobota 16. května, 10.00), Olešnice/Přemyslovice – FC Sigma Hodolany.

Krajská soutěž mladší žáci, skupina „B"
14. kolo, neděle 17. května, 10.00 hodin:
Želatovice/Újezdec – 1. SK Prostějov „B".

Okresní přebor starší žáci
11. kolo, středa 13. května, 17.00 hodin:
Vícov – Protivanov/Vrchovina.
14. kolo, sobota 16. května, 10.00 hodin:
Vícov – Haná Prostějov „B" (9.00), Mostkovice – Určice, Protivanov/Vrchovina – Brodek u Konice/Ptení, Haná Prostějov „A" – Klenovice na Hané, Otaslavice – Kralice na Hané (neděle 17. května, 10.00).

Okresní přebor mladší žáci
23. kolo, úterý 12. května, 17.00 hodin:
Smržice – Kralice na Hané.
17. kolo, středa 13. května, 17.00 hodin:
Čechovice „B" – Jesenec-Dzbel/Přemyslovice, Mostkovice – Určice, Brodek u Konice/Horní Štěpánov – Vícov, Vrahovice – 1. SK Prostějov „B", Kostelec na Hané – Pivín/Dobromilice, 1. SK Prostějov „C" – Smržice.
26. kolo, neděle 17. května, 9.00 hodin:
Vícov – Otaslavice, Jesenec-Dzbel/Přemyslovice – 1. SK Prostějov „B", Brodek u Konice/Horní Štěpánov – Kostelec na Hané, Kralice – Mostkovice (10.00), Čechovice „B" – Pivín/Dobromilice (13.30), Určice – Smržice (14.00).

Překvapivá porážka eskáčka, Konice padla i v Bernarticích

5. LIGA

PROSTĚJOVSKO Na pětadvacáté kolo nebudou v dobrém vzpomínat regionální celky v krajském přeboru. Rezerva Prostějova vůbec poprvé poznala hořkost porážky na jaře, když doma nestačila na Rapotín a klesla o bod na druhé místo za Bělotín. Konice pak v záchranářském souboji padla s Bernarticemi a setrvání v soutěži je už téměř jistě pasé.

Eskáčko padlo s Rapotínem

Unikátní série, která čítala devět výher za sebou skončila pro rezervu Prostějova na domácím hřišti, kdy svěřenci kouče Davida Chudy nestačili na Rapotín a poprvé v kalendářním roce 2026 nebrali všechny body. I přes porážku ale kouč věří, že další zápasy se zase otevře nová série a potřeba bude hned v příštím utkání, kdy zamíří do Bělotína.

„Posíleni o fantastickou sérii jsme vstoupili do utkání sebevědomě, avšak defenzivní taktika soupeře byla účinná, a tak jsme si moc šancí nevypracovali. Nezaprželo ani z rohových kopů, kterých bylo opravdu hodně. Tutovka Vágnera zůstala nevyužita a přišel trest. Po hloupé ztrátě a sérii chyb otevřel skóre Ševčík – 0:1. Tím se taky skóre do poločasu uzavřelo," uvedl k první půli domácí lodivod David Chuda.

„Do druhé půle jsme vstoupili výborně. Navrátilův pokus však skončil těsně mimo, Páleníkova super šance byla vychytána a Palčův gól nebyl uznán pro offside. Poté jsme spadli do křeče, a i když lítal do boxu jeden centr za druhým, tak nám scházel fotbalový um a dravost se prosadit," pokračoval k zápasu Chuda.

Přesto po utkání hledal spíše motivační slova, protože mužstvo má vše stále ve svých rukou. „Spadli jsme z výšky. Jestli někde hledat pozitiva, tak jedině v tom, že to nebylo v rozhodujícím zápase. Alarmující však je, že v tréninku jsme o mnoho dravější a živější než potom v utkání. Tohle musíme rychle změnit, protože příští týden hrajeme o hodně. Odmítám však tým kritizovat, ušli jsme dalekou cestu a už jen způsob, jakým na nás Rapotín musel hrát, ukázal naši sílu. Nádherná série skončila, je třeba začít novou. Jsem přesvědčen, že na ně tohle ve finále posílí," uzavřel své hodnocení.

0:1 (0:1)	**1. SK Prostějov „B"** – **Jiskra Rapotín**

Branky: 35. Ševčík. Rozhodčí: Vilímek – Perutka, Hoffman. **Žluté karty:** 55. Navrátil, 87. Zbožínek – 44. Drozd, 60. Kobylík, 70. Lexman, 75. Miller. **Diváků:** 115.
Sestava Prostějova: Šnajdr – Bokůvka (84. Spurný), Kirschbaum, Zbožínek, Čermák (46. Páleník), Klimeš, Navrátil (70. Janošík), Balenčin (70. Hájek), Vyroubal (46. Palčo), Pěček, Vágner.
Trenér: David Chuda.

Ze zápasu pravdy si Konice body neodvezla

Nepovedenou sezonu prožívá konický Sokol. V aktuálním ročníku se trápí a dosud má na svém kontě jen šest bodů. Tuto sbírku nerozšířil ani o víkendu, přestože k tomu měl skvělou příležitost. Bernartice se v sezóně trápí dost podobně. A naposledy dostaly od Brodku u Přerova výprask 0:13. Konice ale ani tentokrát neuspěla, dostala tři branky a o osudu týmu v krajském přeboru je definitivně rozhodnuto.

Konice trvale doplácí na špatné zakončení a mizernou produktivitu. Potvrdilo se to i v sobotu. „Je to jednoduché. Domácí dali gól a my jsme naše šance nevyužili. A že jich bylo požehnaně… Dvakrát jsme do prázdné nedali gól," konstatoval kouč Konice Jaroslav Liška. Naopak, bernartice dokázaly některé své šance proměnit. „My z nákopu dostali gól, borec to hlavičkoval, úplně sám. To byl první gól. Celé utkání jsme byli lepší než oni," poznamenal. Herní převaha a mít více ze hry však nemusí ve fotbale nic znamenat. Rozhoduje přesnost. Třeba právě při brankových příležitostech. „Já si říkám, že jsme si to vyžrali do konce. Nejdříve za stavu 1:0 tyč, pak do poloprázdné jsme nedali," povědél Jaroslav Liška.

Druhá půle mohla pro tým být klíčová. Soupeř měl jen jednobrankový náskok. „Řekli jsme si, že druhý poločas do toho šlápneme. I když jsme měli vyloučeného hráče po druhé žluté, byli jsme dále aktivní. My jsme ale včera pětkrát sami byli před brankářem ale nedali gól. A ve výsledku jsme úplně v závěru minuli prázdnou bránu," hořekoval Liška. Po utkání měl jasno: střelci Sokola by dostatečnou známku nedostali. „Kdybychom hráli ještě dnes, gól bychom nedali," kroutil v neděli večer Liška hlavou. Jeho celkové hodnocení podle zápasu vypadalo. „Soupeř vyhrál prostě tím, že dal tři branky a hotovo. Tím si vyhrát zasloužil. Hrál jsem pak na tři obránce, i proto jsme Bernartice přehrávali. Soupeř šlapal vodu, jen se posledních dvacet minut bránil. Vyšel jim útok na 3:0. Pak už to ale bylo jedno," sdělil Liška. „Pořád jsem věřil, že při gólu bychom ještě zápas otočili, že bychom to dokázali. Ale body zkrátka nemáme a soupeř šance, co jsme mu dovolili, využil. Širůček se zranil, dostal loktem," uzavřel nespokojený trenér.

3:0 (1:0)	**TJ Sokol Bernartice** – **TJ Sokol Konice**

Branky: 25. Dubovan, 49. Kutal, 76. Kaleja. Rozhodčí: Pavlíček – Kundrát, Marák. **Žluté karty:** 16. Mohapl, 16. Kaleja - 25. a 52. Bílý, 43. Širůček. **Červená karta:** 52. Bílý. **Diváci:** 150.
Sestava Konice: Kvapil – Bílý, Schon, Širůček (46. Kučera), Havlíček – Antl (85. Čergel), Pospíšil, Burget, Učeň – Kolář (85. Matějka), Sobota (57. D. Janeček).
Trenér: Jaroslav Liška.

Krajský přebor

25. kolo: **HFK Olomouc - Přerov 4:0 (4:0). Branky:** 2. Dosoudil, 11. a 31. Svrčina, 39. Zdráhal. * **Prostějov "B" - Rapotín 0:1 (0:1). Branka:** 35. Ševčík. * **Bernartice - Konice 3:0 (1:0). Branky:** 25. Dubovan, 49. Kutal, 76. Kaleja. **ČK:** 52. Bílý. * **Želatovice - Brodek u Přerova 2:1 (1:1). Branky:** 45. Rybka, 50. Braun - 23. Chytil. * **Jeseník - Mohelnice 6:0 (3:0). Branky:** 7. a 37. Řezníček, 27. Planý, 53. Bouchal, 67. a 87. Galík. * **Litovel - Bělotín 1:2 (0:0). Branky:** 64. Jindra - 55. Marek, 82. Zagol. * **Velká Bystřice - Velké Losiny 3:1 (2:0). Branky:** 6. Sekela, 45. Machynek, 60. Nekuda - 56. Kubíček. * **Uničov "B" - Postřelmov 2:2 (1:2). Branky:** 17. Ptáčník, 56. Kovář - 21. Nimrichtr, 27. Šincl.

PRŮBĚŽNÁ TABULKA

1	Sokol Bělotín	25	18	4	3	80:26	58
2	Prostějov „B"	25	18	3	4	86:25	57
3	SK Uničov „B"	25	16	6	3	79:30	54
4	1. HFK Olomouc	25	16	4	5	62:19	52
5	FC Želatovice	25	13	5	7	53:45	44
6	Jiskra Rapotín	25	13	4	8	50:48	43
7	FK Velká Bystřice	25	12	5	8	67:42	41
8	TJ Postřelmov	25	11	4	10	58:47	37
9	FK Jeseník	25	10	5	10	45:35	35
10	1. FC Přerov	25	10	5	10	41:41	35
11	FK Mohelnice	25	10	3	12	40:45	33
12	Brodek u Přerova	25	8	8	9	55:39	32
13	TJ Litovel	25	4	8	13	30:65	20
14	TJ Bernartice	25	3	2	20	40:134	11
15	Velké Losiny	25	1	4	20	22:73	7
16	Sokol Konice	25	2	0	23	18:112	6

1.A třída sk.B

21. kolo: **Ústí - Určice 7:0 (3:0). Branky:** 28., 35. a 61. Kamidra, 40. Zezulka, 53. a 74. Hoffmann, 82. Šnejdrla. * **Želatovice «B» - Opatovice 4:0 (2:0). Branky:** 14. a 86. Koutný, 23. Kurfürst, 81. Němec. **ČK:** 72. Boucník - 72. Klvaňa. * **Radslavice - Beňov 6:1 (3:0). Branky:** 12. Suchánek, 22., 51. a 83. Strnad, 40. Kuban, 59. Škrabák - 47. Grěč. * **Čechovice - Kožušany 0:2 (0:0). Branky:** 81. a 89. Havelka. * **Mostkovice - Haná Prostějov 2:1 (1:1). Branky:** 9. a 88. Kaštyl - 45. Čermák. * **Hlubočky - Kovalovice 2:4 (2:1). Branky:** 36. Škapa, 39. Goldscheid - 23., 55. a 73. Svačina, 67. Lukáš. * **Hodolany - Nové Sady "B" 3:1 (2:1). Branky:** 7. Salajka, 42. Alka, 52. Mráček - 13. Pírek.

PRŮBĚŽNÁ TABULKA

1	SK Radslavice	21	13	5	3	50:28	44
2	Sokol Ústí	21	12	1	8	60:39	37
3	Mostkovice	21	12	1	8	46:36	37
4	TJ Kožušany	21	11	1	9	36:42	34
5	Haná Prostějov	21	10	3	8	49:34	33
6	Opatovice	20	10	3	7	52:45	33
7	Sokol Čechovice	21	10	3	8	38:35	33
8	Sigma Hodolany	21	8	6	7	51:45	30
9	Želatovice „B"	20	8	5	7	40:37	29
10	Nové Sady B	21	8	4	9	46:52	28
11	FC Beňov	21	7	2	12	44:57	23
12	Sokol Určice	21	7	1	13	39:52	22
13	FK Hlubočky	21	5	4	12	33:58	19
14	Kovalovice	21	5	1	15	32:56	16

Určice dostaly sedmičku, Čechovice také nebodovaly

Mostkovice v derby přetlačily Hanou

6. LIGA, SKUPINA „B"

PROSTĚJOVSKO Zajímavé zápasy nabídl víkendový los I. A třídy, skupiny B. Asi nejzajímavější pro fanoušky z Prostějovska bylo derby Mostkovic s Hanou Prostějov. Mostkovice v utkání potvrdily dobrou formu, když pouze jednou na jaře nebodovaly. A dokázaly si s Hanou Prostějov poradit. Čechovice se naopak zápasem protrápily. Přinejmenším střelecky, výsledkem je porážka 0:2. Ještě hůře se vedlo Určicím. Ty nenavázaly na výhru z předešlého kola a padly vysoko. Navíc bez vstřeleného gólu.

7:0 (3:0)	**TJ Sokol Ústí** – **TJ Sokol Určice**

Branky: 28., 35. a 61. Kamidra, 53. a 74. Hoffmann, 40. Zezulka, 82. Šnejdrla. **Rozhodčí:** Marák – Kundrát, Štětka. **Žluté karty:** 3. Vodák. **Diváci:** 120.
Sestava Určic: Vičar – Grulich, Nováček (64. Škrabal), Rus, Melka – Mikšovic (46. Petyrek), Vaverka, Procházka, Vodák (46. Šnajdr), Kiška – O. Halouzka. **Hrající trenér:** Petr Vodák.

Hodnocení hrajícího trenéra Určic Petra Vodáka:

0:2 (0:0)	**Sokol Čechovice** – **TJ Kožušany**

Branky: 81. a 89. Havelka. Rozhodčí: Machala – Vláčil, Foral. **Žluté karty:** 49. Šup, 51. Jelínek, 84. Ráček – 67. Kundrt. **Diváků:** 80.

„Tam není z naší strany co hodnotit. Soupeř nás jednoznačně ve všech atributech hry přehrával. Zápas nám nesedl, obrana dělala chyby, přes zálohu to lítalo, útok nepodržel balon. Jediný, kdo předvedl aspoň standardní výkon, byl brankář, a to i přesto, že inkasoval sedm branek. Další ještě chytil. Musíme se z toho poučit a soustředit se na další zápasy."

Sestava Čechovic: Pavlů – Ráček, Jurníček (86. Coufal), Koláček, Veselý – Jelínek (57. Zdobina), Dedič, Šup (77. Holub), Vykopal, Skalník – Cetkovský (57. Řezník). **Trenér:** Milan Mohelník.

Hodnocení trenéra Čechovic Milana Mohelníka:

„Dneska to bylo takové chabé utkání bez bojovnosti. Soupeř v prvním poločase měl jednu šanci, kdy trefil tyčku. My jsme byli aktivní jen asi prvních dvacet minut, ale bez nějakého ohrožení. Ve druhém poločase jsme chtěli jít za vítězstvím, ale bylo to bez bojovnosti a energie. Musím sportovně uznat, že hosté vyhráli zaslouženě. Tímto jim gratuluji."

Městské derby vyhrály Mostkovice

PROSTĚJOVSKO Ve 21. kole I.A třídy, skupiny „B" nastoupili Hanáci v městském derby na hřišti Sokola Mostkovice, kde chtěli potvrdit vítězství z minulého kola. Proti však stál silný domácí výběr, který se nachází ve velmi dobré formě, což nakonec také potvrdil a všechny body doma získal.

Už ve třetí minutě putoval míč z hlavy domácího Karafiáta nad branku Holého. V 6. minutě se domácí dostali opět do tutové šance, ale Kaštyl zblízka minul branku. Do třetice se domácím podařilo v 9. minutě uniknuvším Kaštylem skórovat – 1:0. První půlhodinu zápasu měli domácí několik rohových a přímých kopů, ale kromě branky Kaštyla si víc nevypracovali. Ve 45. minutě došlo ke zranění hostujícího Ondrouška a nařízený trestný kop zahrával Ošlejšek. Míč směřující do vápna našel Krupičku, který vyhrál hlavičkový souboj a Čermák hlavou vyrovnal – 1:1.

Ve druhém poločase kvalita hry obou mužstev poklesla. Za zmínku stojí připomenutí šance v 67. minutě, kdy Gábor obstřelil celou domácí branku. O pět minut později centroval hostující Pavelka a hlavička Krupičky skončila těsně vedle domácí branky. Ještě v 78. minutě chybělo hlavičce Milara několik centimetrů. Když už to vypadalo, že se mužstva rozejdou s bodem, tak domácí pronikli do vápna a centrovaný míč srazil Kaštyl kolenem za záda Holého – 2:1.

V příštím kole hrají Mostkovice v neděli 17. 5. v 17.00 hodin v Určicích a Hanáci přivítají v Olšanech o den dříve v 10.00 hodin lídra soutěže Radslavice.

2:1 (1:1)	**Sokol Mostkovice** – **Haná Prostějov**

Branky: 9. a 88. Kaštyl – 45.+4. Čermák. **Rozhodčí:** Jastrzembski – Kašpar, Poturnay. **Žluté karty:** 58. Jančík – 27. Ošlejšek, 35. Typner, 53. Popelka, 58. Gábor. **Diváků:** 314.
Sokol Mostkovice: Zapletal – Nesvadba, Milar, Drábek, Kazda – Bureš (74. Jurný), Ošlejšek (46. Skoumal), Jančík, Karafiát – Kaštyl (90+2. Kohoutek), Kratina
Trenér: Ivo Kroupa.
Haná Prostějov: Holý – Keluc, Čermák, Krupička, Prokop – Ondroušek (46. Pavelka) – Hladký, Popelka, Typner (46. Dostál) – Gábor – Ošlejšek
Trenér: Lubomír Keluc.

Hodnocení zápasu trenéra Mostkovic Ivo Kroupy:

„Do zápasu jsme vstoupili skvěle a prvních dvacet minut patřilo nám. Hráli jsme s velkou chutí a dokázali jsme si vypracovat tři nebo čtyři gólové šance. Z tohoto tlaku jsme sice dokázali vytěžit a proměnit jen jednu branku, ale kdybychom v této fázi přidali další branku, mohlo být rozhodnuto už v úvodu a mohli jsme hrát ve větším klidu. Bohužel po této úvodní pasáži se obraz hry postupně změnil. Polevili jsme, malinko jsme vypadli z nastaveného tempa. Soupeř z Hané se dostal do zápasu, naši pasivitu vycítil a dokázal toho využít nejhorším možným způsobem, inkasovali jsme gól těsně před koncem poločasu, takže psychicky nepříjemný moment. Do druhé půlky jsme nastoupili mnohem živěji. Znovu jsme převzali iniciativu a většinu času jsme měli více ze hry. Přestože se v určitých fázích hrál dost ofenzivní fotbal nahoru – dolů a oba týmy se střídaly v útocích, my jsme hrozili více a kontrolovali tempo. Z našeho týmu byla cítit větší vůle, za vítězstvím jsme si šli víc než soupeř a nepřestávali jsme tlačit. To se nám nakonec vyplatilo, když jsme utkání dokázali zlomit na naši stranu dvě minuty před koncem. Je to pro nás cenné a vzhledem k celkovému průběhu hry zasloužené vítězství."

Hodnocení zápasu trenéra Hané Prostějov Lubomíra Keluce:

„K dalšímu derby jsme zajížděli na hřiště Mostkovic. Domácí na nás vletěli, což se dá očekávat od mladého kolektivu, který trénuje třikrát týdně. Měl jednu stoprocentní šanci, kterou minul, a po další naivní chybě, kterou nekomunikujeme, dostaneme laciný gól. Následně jsme do 20. minuty byli pod tlakem a domácí si dělali, co chtěli. Potom se hra postupně vyrovnala a my vstřelili vyrovnávací branku. Bohužel se vážně zranil Kuba Ondroušek, a tak jsme museli udělat jednu nucenou změnu. Druhý poločas v podstatě jen plynul a jen díky Karafiátovi, který jak bránil, tak i útočil, byl druhý poločas jen o něm! Nakonec po další naivní chybě soupeři darujeme vítězství. Zápas se musí dohrát na remízu, takže prohra je pro mě neakceptovatelná. Domácí nás svojí trénovaností udolali. Přeji domácím, ať se jim daří, ale znovu opakuji, prohrát jsme neměli. Hodně mi vadí zranění Kuby Ondrouška a přeji mu brzké uzdravení."

1.B třída sk.A

21. kolo: **Vrahovice - Domaželice 6:1 (3:1). Branky:** 8. a 16. Richter, 11. Koriťák, 48. a 89. Velechovský, 82. Vitásek - 38. Hradil. * **Nezamyslice - Dub nad Moravou 3:1 (1:0). Branky:** 44. Pijáček, 61. Rudyk, 77. Hladký - 59. Hrabal. * **Pivín - Klenovice 2:0 (1:0). Branky:** 28. Vrba, 56. Ježek. * **Kostelec na Hané - Lipník nad Bečvou 4:1 (3:1). Branky:** 5. a 15. Grulich, 24. Chytil, 50. Hruban - 38. Kovařík. * **Kozlovice "B" - Otaslavice 3:0 (0:0). Branky:** 56. Střelec, 63. Zdražil, 75. Neumann. * **Brodek u Prostějova - Troubky 1:0 (1:0). Branka:** 3. Zatloukal. * **Kralice na Hané - Hustopeče 4:2 (1:1). Branky:** 48. a 55. Cibulka, 5. Kawij, 48. a 55. Cibulka, 64. Pekař - 28. Kozák, 62. Kopecký.

PRŮBĚŽNÁ TABULKA

1	FK Kozlovice „B"	21	14	4	3	65:25	46
2	Haná Nezamyslice	21	11	7	3	50:27	40
3	Kralice na Hané	21	11	5	5	48:38	38
4	Lipník nad Bečvou	21	10	5	6	51:35	35
5	FK Troubky	21	10	3	8	37:26	33
6	Kostelec na Hané	21	9	4	8	44:45	31
7	Sokol Klenovice	21	7	6	8	42:48	27
8	Sokol v Pivíně	21	8	3	10	44:57	27
9	Sokol Hustopeče	21	8	2	11	53:51	26
10	Dub nad Moravou	21	8	2	11	45:49	26
11	Sokol Vrahovice	21	7	4	10	48:52	25
12	Brodek u Pv	21	6	6	9	39:44	24
13	Sokol Otaslavice	21	6	5	10	34:42	23
14	Sokol Domaželice	21	3	2	16	24:85	11

1.B třída sk.B

21. kolo: **Přáslavice - Černovír 3:1 (1:0). Branky:** 8. Lízal, 56. Vodička, 72. Sivanič - 66. Šiška. * **Lužice - Haňovice 3:2 (1:2). Branky:** 37. Vorlický, 81. Fencl, 86. Vybíral - 5. Novák, 45. Navrátil. * **Plumlov - Velký Týnec 0:2 (0:1). Branky:** 7. Dosoudil, 72. Ehrenberger. * **Brodek u Konice - Doloplazy 6:2 (3:1). Branky:** 10. Bílek (vl.), 21. a 24. Yarema, 62. Žilka, 65. Zemánek, 78. Grepl - 41. Götzel, 57. Dočkal. * **Chomoutov - Bělkovice-Lašťany 4:2 (1:0). Branky:** 15. Malíšek, 48. a 93. Kratochvil, 84. Trefil - 52. Onyshchenko, 87. Sklenář. * **Lutín - Slatinice 3:0 (1:0). Branky:** 25. Prucek, 75. a 82. Brázdil. * **Vícov - Přovice 0:1 (0:0). Branka:** 89. Petruška. **ČK:** 84. Šolín.

PRŮBĚŽNÁ TABULKA

1	Sokol Velký Týnec	21	15	3	3	52:18	48
2	FC Lužice	21	14	3	4	44:24	45
3	Slovan Černovír	21	13	3	5	48:26	42
4	Chomoutov	21	12	4	5	55:28	40
5	FK Přáslavice	21	9	3	9	44:40	30
6	Brodek u Konice	21	8	5	8	37:42	29
7	Sokol Přovice	21	9	2	10	33:40	29
8	Sokol Doloplazy	21	8	4	9	41:52	28
9	Bělkovice-Lašťany	21	8	3	10	37:43	27
10	SK Slatinice	21	8	2	11	41:45	26
11	TJ Sigma Lutín	21	6	6	9	27:31	24
12	SK Haňovice	21	7	1	13	50:58	22
13	Sokol Vícov	21	5	2	14	21:54	17
14	Plumlov	21	3	3	15	24:53	12

Ženy Protivanova na lídra nestačily

4. MSLŽ-B

PROSTĚJOVSKO V sobotu dopoledne zavítaly ženy Protivanova do Holešova, kde na ně čekal lídr tabulky a jasný vládce letošního ročníku. Z pozice druhého nejlepšího celku jim chtěly hostující hráčky zatápět, ale domácí jasně potvrdili, že letos dominují. Vítězství 6:0 je toho jasným důkazem.

6:0 (5:0)	**Holešov** – **Protivanov**

Branky: 12. a 23. Ševčíková, 20. Rýdlová, 39. z penalty Podhajská, 41. Šiblová, 63. Stavjaníková. **Rozhodčí**: Krajča – McEvoy, Štěrba. **Žluté karty:** bez karet. **Diváků**: 45.
Sestava Protivanova: Tempírová – Smyčková, Šimeková, Pokutová, Brožovičová, Sakal, Kozáková, Kitnerová, Kostíková, Štefková, Ptáčníková. Střídaly: Baslerová, Vaverková. **Trenér**: Bronislav Ptáčník.

Hodnocení kapitánky Protivanova Terezy Smyèkové:

„Dnes jsme odehrály zápas proti Holešovským holkám, které vévodí tabulce. Do utkání jsme daly maximum, ale lídr soutěže od začátku potvrzoval svou kvalitu a v prvním poločase si vytvořil náskok 5:0. Do druhé půle jsme však nastoupily ještě odhodlanější a nechaly na hřišti všechny síly. Soupeřky dokázaly skórovat už jen jednou, navíc po rohovém kopu. I když jsme body domů nepřivezly, z našeho výkonu máme dobrý pocit. Zápas nám ukázal, že bojovností a nasazením se můžeme měřit i s těmi nejlepšími."

Vrahovice smetly Domaželice, Kostelec Lipník. „Nezátka" útočí na čelo

Pivín zvládl derby, Kralice doma zabraly

7. LIGA, SKUPINA „A"

PROSTĚJOVSKO Další porci zápasů nabídl víkendový program I. B třídy, skupiny A. A tentokrát byl zajímavý tím, že ve všech zápasech soutěže se objevil tým z Prostějovska. A jak celky „od nás" dopadly? Nejvíce spokojení mohou být ve Vrahovicích, které v důležitém souboji o záchranu rozstřílely soupeře. Podobně se ale vedlo také Kralicím a Kostelci, oba týmy se rovněž mohly radovat z mnoha nastřílených branek. Těch se naopak nedočkali fanoušci Otaslavic, které se v posledních kolech spíše trápí. Důležitý záchranářský souboj naopak ovládl Brodek. A tradiční derby Pivína s Klenovicemi? To patřilo domácímu „Turecku".

6:1 (3:1)	**TJ Sokol Vrahovice** – **TJ Sokol Domaželice**

Branky: 8. a 16. Richter, 48. a 89. Velechovský, 11. Koriťák, 82. Vitásek – 38. Hradil. **Rozhodčí**: Kerhát – Knoll, Horák. **Žluté karty:** 42. Štibora, 51. Juránek, 55. Skýpala. **Diváci**: 68.
Sestava Vrahovic: Pospíšil – Mraček, Bukovec, Koriťák (46. Velechovský), Vitásek, Horváth, Pořízka, Richter (76. Hanák), Hatle, Kolomazník (65. Michalec), Hangurbadžo (68. Huňatý).
Trenér: Jan Řezníček.

Hodnocení trenéra Vrahovic Jana Øezníèka:

„My jsme v 10. minutě vedli 3:0. Myslím, že jsme to měli rozehrané moc dobře. A taky myslím, že 90 minut jsme jej měli mít pod kontrolou. Po 15. minutě jsme ale začali kupit chyby, výkon byl od nás vlažný. Naštěstí jsme ve druhé půlce dokázali naskočit na lepší vlnu a dorazit soupeře. Ten nekladl velký odpor. Co mě ale vyvádělo z míry, to byla lavička hostů. Protože tolik fňukání a nářků na výkon rozhodčích, to jsem ještě neslyšel. To bylo šílené. Asi to ale taky patří k tomu… Když to shrnu, první poločas kromě vstupu do něj horší, pak jsme předváděli lepší fotbal a ukopali jsme to. Poprvé, co jsem na lavičce, tak jsem mohl poslat všechny hráče, co jsem měl k dispozici, do akce. Těší mě, že jsem je viděl všechny na hřišti a měl možnost vidět hru všech."

3:1 (1:0)	**Haná Nezamyslice** – **Dub nad Moravou**

Branky: 44. Pijáček, 61. Rudyk, 77. Hladký – 59. Hrabal. **Rozhodčí**: Chuda – Tomeček, Jelínek. **Žluté karty**: 55. Přikryl, 66. Pijáček – 68. Kunstler. **Diváci**: 130.
Sestava Nezamyslic: Král – J. Křepelka (75. Vašina), Přikryl (59. Pleva), Z. Křepelka, Rus – Rudyk, Pijáček, Frgál, M. Musil (86. Horák), Pazdera (86. Stejkora) – Hladký. **Trenér**: Marek Pavelka.

Hodnocení trenéra Nezamyslic Marka Pavelky:

„Myslím, že jsme začali dobře. Zatlačili jsme soupeře, vytvořili jsme si šance. Bohužel jsme neproměnili ani vyložené. Pak to soupeř vyrovnal, hrál na rychlé protiútoky. Dělalo nám to problém, máme obranu rozbitou, chybí nám hráči. Ale dali jsme gól první. Soupeř bohužel vyrovnal, vzápětí jsme se ale dostali do vedení a v závěru jsme to dokázali potvrdit. Výsledkově tedy panuje spokojenost. Herně to ale kromě začátku bylo vyrovnané utkání. Soupeř si vytvořil šance, mohli jsme být rádi, že neskórovali víckrát. Ale naštěstí jsme to uhráli na vítězství."

2:0 (1:0)	**Sokol v Pivíně** – **TJ Sokol Klenovice**

Branky: 28. T. Vrba, 56. J. Ježek. **Rozhodčí**: Kopecký – Vilímek, Horák. **Žluté karty**: 51. Procházka, 72. Bridzik. **Diváci**: 250.
Sestava Pivína: Běhalík – Bartoník, M. Svozil, T. Vrba – S. Vrba, Vyroubal (21. Valtr), Poláček (62. Glouzar), T. Ježek – J. Ježek, J. Svozil (46. Prečan), Hyžďál (84. Buchlák). **Hrající trenér:** Pavel Valtr.
Sestava Klenovic: Polák – Pavlík, Bridzik, Hirsch, Všianský, Pešák, Grepl (34. Owusu), Procházka, Zapletal, Lakomý, Nehera.
Trenér: Vladimír Horák.

Hodnocení hrajícího trenéra Pivína Pavla Valtra:

„Předpokládali jsme, že to bude zápas napínavý, o bojovnosti a důrazu. Vše, co k derby patří. I trochu o tom štěstí, kdo dá první gól. Jsem rád, že jsme to byli my. Snažili jsme se soupeře eliminovat s akcemi už v zárodku, to se částečně dařilo. Soupeř přešel na hru s nakopávanými míči. Zadáci ale plnili, co měli, a poprali jsme se s tím. Soupeře jsme k mnoha šancím nepustili. Obrana nám dobře blokovala. S prací na hřišti byla velká spokojenost, hlavně v první půli. Ve druhé byl soupeř trochu víc na míči a měl nějaké šance, dali i tyč, možná břevno. Mohli korigovat. Nám se ale po pěkné akci podařilo dát na 2:0. To nás trochu uklidnilo, pak už jsme to nějak ukopali. Spíš jsme hru kouskovali, aby se soupeř nedostal do tlaku. Ale jak říkám, byl to bojový zápas, moc šancí vidět nebylo, ale určitě to naplnilo očekávání derby. Hlavně jsem ale rád za tři body, které jsou pro nás důležité. A teoreticky můžeme do Domaželic jet s čistou hlavou. Doufám, že navážeme na dvě vítězství a potvrdíme stoupající formu. A tím se dostaneme ze záchranářských vod."

Hodnocení trenéra Klenovic Vladimíra Horáka:

„Samozřejmě je to pro nás zklamání. Zápas byl celkem vyrovnaný a bez nějakých vyložených šancí. Branku jsme dostali ve 30. minutě z rohového kopu po sérii našich chyb. Ve druhé půli jsme měli mírnou územní převahu a 2 střely na branku, což je hodně málo, bohužel soupeř z brejku zvýšil na 2:0 a bylo rozhodnuto. Vlivem četných absencí jsme přešli na jednoduší a bojovnejsi fotbal a zase musím říct, že kluci tohle utkání odbojovali. Myslím, že trošku štěstíčka nám k bodu chybělo."

4:2 (1:1)	**FC Kralice na Hané** – **TJ Sokol Hustopeče**

Branky: 48. a 55. Cibulka, 5. Kawij, 64. Pekař – 28. Kozák, 62. z penalty Kopecký. **Rozhodčí**: Vojtek – Dokoupil, Miler. **Žluté karty**: 54. Maloušek, 63. Heryán. **Diváci**: 75.
Sestava Kralic na Hané: Urbášek – Hlačík, Koleňák, Kawij, Petrásek, Pekař, Cibulka (57. Přikryl), Michal Trnavský, Marek Trnavský (76. Miler), Studený, Němčík. **Trenér**: Pavel Růžička.

Hodnocení trenéra Kralic na Hané Pavla Růžičky:

„Tento víkend musím tým zase pochválit za to, jak přistoupil k zápasu. Nebyl jednoduchý, i když jsme si v prvním poločase vytvořili snad šest tutovek. Výsledek byl ale stále vyrovnaný. Zlomili jsme to ale v první půlce druhého poločasu, kdy jsme odskočili."

4:1 (3:1)	**FC Kostelec na Hané** – **Lipník nad Bečvou**

Branky: 5. a 15. Grulich, 24. Chytil, 50. Hruban – 38. Kovařík. **Rozhodčí**: Antoníček – Kerhát, Müller. **Žluté karty**: 76. Smékal. **Diváků**: 67.
Sestava Kostelce: Kintr – Tichý, Pavlíček, Lužný, Holoubek – Piňos, Smékal, Baláš, Hruban (60. Parák) – Grulich (70. Kastner), Chytil (74. Cita).
Trenér: David Pírek.

Hodnocení trenéra Kostelce na Hané Davida Pírka:

„Vstoupili jsme do utkání velmi dobře a od začátku jme ukazovali, že chceme získat další body. Brzy jsme šli do vedení a přidali i další branky. V závěru poločasu jsme pak inkasovali po naší neproměněné penaltě a mohli jsme soupeře vrátit do hry. To se však nekonala a Lipník mě celkově zklamal. Čekal jsem od nich více, ale dnes podle mě přijeli spíše na výlet, hlavně neprohrát o moc. Jsem ale rád, že jsme k tomu takto přistoupili a zaslouženě si připsali další tři body do tabulky."

1:0 (1:0)	**Brodek u Prostějova** – **FK Troubky**

Branky: 3. Zatloukal. **Rozhodčí**: Vybíral – Tandler, Husička. **Žluté karty:** 41. Frys, 64. Dvořák, 84. Šlajs, 90. Marek Mudrla, 90. Vystavěl – 37. Dolanský, 56. Vojtášek, 63. Ministr, 70. Pecha. **Diváků**: 120.
Sestava Brodku u Prostějova: Vystavěl – Rozmahel, Kediulych (70. Šlajs), Kordzik (87. Mudrla), Frys, Zatloukal, Němec, Matoušek, Grulich, Dvořák, Vaculka.
Trenér: Tomáš Bureš.

Hodnocení trenéra Brodku u Prostějova Petra Matyse se nepodařilo do redakční uzávěrky získat.

3:0 (0:0)	**FK Kozlovice „B"** – **Sokol Otaslavice**

Branky: 56. Střelec, 63. Zdražil, 75. Neumann. **Rozhodčí**: Tomášek – Novák, Kruták. **Žluté karty:** 43. Ciesarík, 61. Pazdera. **Diváků**: 121.
Sestava Otaslavic: M. Hon – Sokele, Vogl, Maňák (29. Gerneš), Tkáč (84. Rieger) – T. Hon, Drmola (84. Drábek), Dreksler, Piňos (84. Šatný), Chvojka – Pospíšil (72. Urbánek). **Trenér**: Jan Frehar.

Hodnocení trenéra Otaslavic Jana Frehara:

„Po dvou špatných výkonech jsem dnes doufal ve zlepšení, abychom se zase vrátili k tomu, co jsme předváděli v úvodních zápasech jara. Musím na jednu stranu kluky pochválit, protože jejich reakce byla velmi dobrá. Troufám si říct, že jsme na hřišti působili fotbalovějším dojmem a zasloužili si lepší výsledek. Jenže na takové faktory se fotbal nehraje. Nedokázali jsme zase vstřelit branku a máme v tomto směru až neuvěřitelnou křeč. Domácí byli silně podráždění, ale ve druhé půli dokázali míč do branky dostat, pak nás ještě potrestali ze dvou brejků. Po posledních dvou zápasech, kdy jsme si nezasloužili nic, byl na nás dnes fotbalový pánbůh opět krutý."

Brodek se rozstřílel, Vícov ani Plumlov neskórovaly

7. LIGA, SKUPINA „B"

PROSTĚJOVSKO Jarní část se pomalu chýlí ke konci, týmy tak potřebují nutně sbírat body. Pro zástupce Prostějovska to přitom platí dvojnásob. Premiérovou sezónu už asi do zdárného konce dovedou v Brodku u Konice. Po postupu se tým zprvu stal remízovým králem, aby nyní napravoval dojem ze zprvu nepodařeného jara. A povedlo se, o víkendu celek naplno bodoval. Zbylé dva týmy z Prostějovska dopadly podstatně hůře. Jak Vícov, tak Plumlov hrají o záchranu. A zatímco v Plumlově je naděje už jen docela malá, Vícov ji po zlepšených výsledcích z jara ještě má. Ani jeden tým se však o víkendu bodů nedočkal.

0:1 (0:0)	**TJ Sokol Vícov** – **TJ Sokol Přovice**

Branka: 89. Petruška. **Rozhodčí**: Tomeček – Knoll, Heger, Kerhát. **Žluté karty:** 80. a 84. Šolín – 61. Nedorostek. **Červená karta:** 84. Šolín. **Diváci**: 110.
Sestava Vícova: Adamík – Ritschell, Humpolíček, Baránek, Šobr – Koranda (46. Kučera), Karman, Šolín, Pliska (46. Baštan) – Pagáč (46. Truhlář), Kryl.
Trenér: Miroslav Krutovský.

Hodnocení trenéra Vícova Miroslava Krutovského:

„Věděli jsme, že nás čeká důležité utkání. Chtěli jsme jej zvládnout lépe. První poločas ještě snesl měřítko, dostávali jsme se do příležitostí, soupeře jsme drželi daleko od branky. Bohužel jsme ale nedokázali vstřelit branku. Do druhého poločasu jsme chtěli jít s tím, že zkusíme zvýšit intenzitu a budeme se snažit branku vstřelit. Ale bohužel, druhý poločas byl od nás přímo katastrofální. Nevím, kde hledat důvody… Soupeř převzal iniciativu, dostával se do šancí a jen díky výbornému výkonu brankáře jsme drželi výsledek. Pak přišlo vyloučení a v závěru gól 1:0. Z naší strany nepovedené utkání. Samozřejmě nás to mrzí, protože situace v tabulce se pro nás horší. Takže zklamání. Ale výkon byl velice slabý na zisk bodů, hlavně ve druhém poločase."

6:2 (3:1)	**Jiskra Brodek u Konice** – **TJ Sokol Doloplazy**

Branky: 10. Bílek vlastní, 21. a 24. Yarema, 62. Žilka, 65. R. Zemánek, 78. M. Grepl – 41. Gotzel, 57. z penalty Dočkal. **Rozhodčí**: Dosoudil – Běhal, Zatloukal. **Žluté karty**: bez karet. **Diváci**: 101.
Sestava Vícova: Šmíd – Možný, Žilka, Š. Zemánek, Blatner – Liška, Hauer (86. Sekanina), P. Koudelka, R. Grepl (86. L. Koudelka) – Yarema (75. Matyáš Grepl), R. Zemánek (81. D. Šcudla).
Trenér: Radovan Vičar.

Hodnocení trenéra Brodku u Konice Radovana Vièara:

„Zápas začal opatrně, ale v 10. minutě si soupeř vstřelil branku, která nám stejně jako minulý týden pomohla. Vzápětí se dvakrát krásně trefil Yarema. I když jsme vedli 3:0, tak soupeř byl nebezpečný a ke konci poločasu se jim podařilo snížit. V druhém poločase se hostům podařilo z penalty snížit, ale řekl bych, že to byla ojedinělá akce hostů. Byli jsme lepší a následně jsme navyšovali skóre. Zasloužené vítězství."

0:2 (0:1)	**Sokol Plumlov** – **Sokol velký Týnec**

Branky: 7. Dosoudil, 72. Ehrenberger. **Rozhodčí**: Onofrej – Kaštyl, Müller. **Žluté karty**: 30. Kolařík, 57. Čarný, 83. Plajner – 31. Dosoudil. **Diváků**: 136.
Sestava Plumlova: Grepl – Plajner, Surma (63. Bureš), Čarný, Vysloužil, V. Kotlán, Bárta, Aujezdský, Kolařík (75. Kratochvíl), Frantík, Kiš (63. F. Kotlán).
Trenér: Karel Frantík.

Hodnocení trenéra Plumlova Karla Frantíka se nepodařilo do redakční uzávěrky získat.

MALÁ KOPANÁ

Okresní liga v malé kopané se už rozjela, přinášíme i los

PROSTĚJOV V posledních dvou dubnových dnech odstartovala úvodními turnaji v Určicích a Prostějově dlouhodobá část Okresní ligy v malé kopané 2026. Jedná se už o 29. ročník této soutěže pod hlavičkou Okresního sdružení České unie sportu Prostějovska, které ji ve spolupráci se statutárním městem Prostějov organizačně zabezpečuje.

Do letošního ročníku se přihlásilo sedm družstev. Chybí zejména dlouholetý účastník FK Vrbátky, naopak se po roční pauze opět přihlásil tým Orli Otinoves, který hned na úvod porazil úřadujícího mistra FC Zavadilka Prostějov.

Pokud se týká organizační stránky soutěže, výkonný výbor rozhodl, že se bude hrát systémem každý s každým celkem ve třech kolech, tedy devět zápasů na jaře a devět zápasů na podzim pro každé mužstvo. Hracími dny budou středa a čtvrtek, a to z důvodu, aby nedocházelo ke kolizím s velkým fotbalem.

Chybět nebudou ani dva tradiční turnaje O pohár města Prostějova a O pohár předsedy ČUS Prostějovska, na kterých přislíbila účast hned pětice družstev, jež nebudou hrát dlouhodobou soutěž.

První dva turnaje nového ročníku Okresní ligy v malé kopané nabídly skvělou podívanou. Na turnaji v Prostějově úřadující mistr FC Zavadilka po rychle vstřeleném gólu usnul na vavřínech a nechal si od Otinovsi dát pět branek. Mohutně finišující Zavadilka pak sice dotahovala, ale ztroskotala na výborně chytajícím brankáři Orlů Davidovi Pokorném.

V dalších odehraných zápasech domácí Určice podlehly silnému celku MK Vranovice-Kelčice divoce 5:8 a Zavadilka si spravila chuť proti dorostencům Dobrochova vítězstvím 4:0. **(mk, son)**

OKRESNÍ LIGA V MALÉ KOPANÉ 2026 – LOS A PRVNÍ VÝSLEDKY

Středa 29. dubna Hřiště Určice: Určice – MK Vranovice Kelčice 5:8, Určice – FK Skalka 2011 odloženo.
Čtvrtek 30. dubna Hřiště Prostějov: FC Zavadilka Prostějov – Orli Otinoves 3:6, FC Zavadilka Prostějov – Dobrochov dorost 4:0.
Středa 6. května Hřiště Vranovice-Kelčice: 17.00 hodin MK Vranovice Kelčice – Dobrochov dorost, 18.00 hodin MK Vranovice Kelčice – Orli Otinoves.
Čtvrtek 7. května Hřiště Dřevnovice: 17.00 hodin SK Dřevnovice/SK Mexiko Víceměřice – FK Skalka 2011, 18.00 hodin SK Dřevnovice/SK Mexiko Víceměřice – FC Zavadilka Prostějov.
Středa 13. května Hřiště Skalka: 17.00 hodin FK Skalka 2011 – FC Zavadilka Prostějov, 18.00 hodin FK Skalka 2011 – MK Vranovice Kelčice.
Čtvrtek 14. května Hřiště Určice: 17.00 hodin Určice – Dobrochov dorost, 18.00 hodin Určice – SK Dřevnovice/SK Mexiko Víceměřice.
Středa 20. května Hřiště Kralice na Hané: 17.00 hodin Orli Otinoves – FK Skalka 2011, 18.00 hodin Orli Otinoves – SK Dřevnovice/SK Mexiko Víceměřice.
Čtvrtek 21. května Hřiště Prostějov Brněnská ulice: 17.00 hodin FC Zavadilka Prostějov – MK Vranovice Kelčice, 18.00 hodin FC Zavadilka Prostějov – Určice.
Středa 27. května Hřiště Určice: 17.30 hodin Určice – Orli Otinoves.
Čtvrtek 28. května Hřiště Vranovice-Kelčice: 17.00 hodin Dobrochov dorost – SK Dřevnovice/SK Mexiko Víceměřice, 18.00 hodin MK Vranovice Kelčice – SK Dřevnovice/SK Mexiko Víceměřice.
Středa 3. června nebo čtvrtek 4. června Hřiště Dobrochov: 17.00 hodin Dobrochov dorost – FK Skalka 2011, 18.00 hodin Dobrochov dorost – Orli Otinoves.

II. třída

21. kolo: **Čechovice «B» - Biskupice 2:2 (0:2) (PK 2:4). Branky:** 72. Faltýnek, 89. Naicler - 36. Šedivý, 45. Hrubý. * **Určice "B" - Držovice 2:4 (1:2). Branky:** 9. Kouřil, 48. Petyrek - 5. Ordelt, 45., 78. a 83. Šmehlík. * **Hvozd - Protivanov 0:3 (0:3). Branky:** 22. Pospíšil, 29. Kropáč, 41. Pavlů. * **Tištín - Konice "B" 5:11 (2:5). Branky:** 15. Martinec, 25. Konupka, 65. Přidal, 73. a 87. Kroupa - 13., 16. a 71. Navrátil, 24. a 83. Janeček, 32., 38. a 62. Sobota, 47. Čergel, 60. Burget, 80. Paš. * **Jesenec-Dzbel - Olšany 6:1 (2:1). Branky:** 29. Mostickyj, 31. Zajíček, 56., 60. a 86. Tichý, 81. Müller - 6. Dočkal. * **Smržice - Němčice n/H 3:2 (2:1). Branky:** 1. a 4. Kimel, 59. Kotlár - 43. Lechner, 76. Jamrich. * **Vrchoslavice - Kladky 1:1 (0:0) (PK 3:4). Branky:** 72. Neckář - 68. Kulík.

PRŮBĚŽNÁ TABULKA

1	Kladky	21	18	0	3	78:22	53	2	1
2	Protivanov	21	18	0	3	63:19	52	2	0
3	Držovice	21	17	0	4	79:20	51	1	1
4	Olšany	21	12	0	9	32:44	36	1	1
5	Jesenec-Dzbel	21	11	0	10	49:36	33	2	2
6	Vrchoslavice	21	11	0	10	46:34	32	2	1
7	Konice „B"	21	11	0	10	52:48	32	2	1
8	Čechovice „B"	21	10	0	11	41:35	31	2	3
9	Určice „B"	21	10	0	11	40:54	29	1	0
10	Němčice n/H	21	8	0	13	35:51	23	3	2
11	Hvozd	21	7	0	14	34:65	22	2	3
12	Smržice	21	5	0	16	28:65	17	0	2
13	Biskupice	21	4	0	17	34:75	15	2	5
14	Tištín	21	5	0	16	42:85	15	2	2

III. třída, skupina A

12. kolo: **Bedihošť - Pavlovice 3:1 (2:1). Branky:** 24. Fojtík, 34. Sigmund, 76. Langr - 15. Václavíček. * **Brodek u PV "B" - Pivín "B" 2:1 (1:1). Branky:** 23. Piňos, 81. Kotrla - 4. Sysel. * **Nezamyslice "B" - Otaslavice "B" 2:1 (2:0). Branky:** 22. Křepelka, 36. Horák - 58. Žarský. * **Želeč - Křenovice 0:4 (0:1). Branky:** 10. Kantor, 60. Zezula, 62. Maga, 87. Krčmář. * **Výšovice - Dobromilice 4:2 (1:1). Branky:** 30. Zavadil, 53., 68. a 74. Molek - 44. a 46. Kratochvíl.

PRŮBĚŽNÁ TABULKA

1	Křenovice	13	12	0	1	96:16	37	0	1
2	Otaslavice „B"	13	10	0	3	67:25	31	0	1
3	Výšovice	13	9	0	4	45:25	26	1	0
4	Nezamyslice „B"	13	8	0	5	41:36	24	1	1
5	Dobromilice	13	7	0	6	48:41	22	1	2
6	Pivín „B"	13	7	0	6	44:33	20	2	2
7	Brodek u Pv „B"	13	4	0	9	30:65	12	1	1
8	Pavlovice	13	4	0	9	21:61	11	2	1
9	Želeč	13	2	0	11	14:56	7	1	2
10	Bedihošť	13	2	0	11	12:60	5	1	0

III. třída, skupina B

17. kolo: **Luká - Vilémov 1:2 (0:0). Branky:** 54. Ostrovka - 47. Lutonský, 80. Štábl. * **Čechy p/K - Olešnice u Bouzova "B" 1:2 (1:0). Branky:** 26. Kemel - 83. Zapletal, 84. Haic. * **Ptení - Zdětín 2:0 (0:0). Branky:** 65. Novák, 78. Bureš. * **Přemyslovice - Brodek u Konice "B" 1:3 (0:3). Branky:** 55. Vybíral - 10. Koudelka, 27. Grepl, 34. Zemánek.

PRŮBĚŽNÁ TABULKA

1	Brodek u K. „B"	17	15	0	2	76:16	47	0
2	Ptení	17	14	0	3	38:26	39	3
3	Vilémov	17	9	0	8	34:36	29	0
4	Přemyslovice	17	10	0	7	39:40	28	2
5	Olešnice u B. „B"	17	7	0	10	33:41	21	2
6	Sokol Zdětín	17	4	0	13	43:44	16	0
7	Čechy p/K	17	6	0	11	27:54	14	4
8	Luká	17	3	0	14	25:58	10	0

3. MSLŽ

17. kolo: **Uherský Brod - Prostějov 2:1 (1:0). Branky:** 29. Adamíková, 75. Postková - 56. Vičarová. * **Třebíč - Zlín 0:4 (0:2). Branky:** 11. Janečková, 31. Langrová, 81. Havránková, 89. Chodurová. * **Hodonín - Jihlava 2:4 (1:3). Branky:** 12. a 47. Kukučová - 2., 17. a 65. Bruknerová, 29. Suská.

PRŮBĚŽNÁ TABULKA

1	Jihlava	17	13	1	3	94:31	40
2	Zlín	17	12	3	2	51:16	39
3	Hodonín	17	8	0	9	54:67	24
4	Třebíč	17	7	0	10	52:79	21
5	Uherský Brod	17	5	3	9	30:43	18
6	Prostějov	17	2	1	14	22:67	7

4. MSLŽ – B

17. kolo: **Holešov - Protivanov 6:0 (5:0). Branky:** 12. a 23. Ševčíková, 20. Rýdlová, 39. Podhajská, 41. Šiblová, 63. Stavjaníková. * **Bezměrov - Tečovice 4:2 (2:2). Branky:** 20. Trávníčková, 25. a 75. Houšková, 51. Pitnerová - 2. Kovářová, 43. Králíková. * **Vlkoš - Vyškov 7:2 (3:2). Branky:** 7., 32., 42., 49., 59. a 71. Lungová, 75. Svobodová - 35. a 45. Nováková.

PRŮBĚŽNÁ TABULKA

1	Holešov	15	15	0	0	94:7	45
2	Protivanov	15	8	0	7	30:32	24
3	Vlkoš	15	7	2	6	45:31	23
4	Březůvky	14	6	1	7	31:40	19
5	Bezměrov	15	5	2	8	19:51	17
6	VYŠKOV	14	4	1	9	20:44	13
7	Tečovice	14	2	2	10	13:47	8

www.vecernikpv.cz

KLADKY ZVLÁDLY DOHRÁVKU A POTVRDILY VEDOUCÍ

Rezerva Konice ale nedala kůži lacino

KLADKY Dohrávka 15. kola nejvyšší okresní soutěže proběhla na sváteční pátek 8. května. Den vítězství to byl i pro domácí celek, který do utkání vstupoval v pozici favorita. V derby souboji, kde se především v domácím dresu objevují hráči mající i konickou minulost, dokázal tým svého soupeře přehrávat a vytvořil si dostatek zajímavých šancí. Ač byla dlouho defenziva v čele s vynikajícím brankářem Simperem proti, tak nakonec přeci jen neodolala a Kladky se díky výhře osamostatnily na čele tabulky, kde by rády vydržely až do závěrečného kola.

JAN FREHAR

Kladky byly v úvodu aktivnějším týmem, ale na větší šanci si musely počkat. Jeden zajímavý pokus si připsal Kulík, ale pálil jen do rukavic připraveného brankáře. Po dvaceti minutách se více do hry dostávali i hosté, ale jejich pokusy včas blokovala obrana. Ve 25. minutě mohl dostat domácí do vedení Kořenovský, ale brankář předvedl velmi dobrý zákrok. O pár sekund později došlo k opakování, ale brankář byl na střelu z dálky připravený a míč ukryl v rukavicích. Hosté pak ohrozili z rohového kopu, ale jejich zakončení nebylo dostatečně prudké a přesné a domácí brankář neměl větší starosti. Ve 32. minutě přišla první branka utkání. Hosté ztratili míč na vlastním vápně a domácí této chyby využili, kdy Kořenovský předal míč Tomáši Křečkovi před odkrytou branku a ten neměl těžkou úlohu – 1:0. Ve 38. minutě pálil nebezpečně opět Kulík. Po další chybě v defenzivě byl blízko brance Kořenovský, ale včas jej zastavil zkušený Rus. V závěru půle poprvé více plápolaly emoce, kde se především hostům nelíbily některé výroky sudího a žluté karty jen pro jejich barvy. Ve 44. minutě mohl přidat pojistku Kulík, ale rána z velkého vápna zamířila i nad síť za brankou. Do kabin se tak šlo za jednobrankového vedení domácích.

Start druhé půle přinesl hned velkou šanci domácích. Ondřej Žouželka se dostal mezi obránci do velké šance, ale brankář Kubín předvedl velmi dobrý zákrok a podržel svůj tým. Další šanci měl Kulík, ale jeho střílený pas propadl až mimo branku. Hosté pak chtěli zahrozit hned z trojice přímých kopů. Všechny si však našel brankář Faltýnek. V 58. minutě přišla další velká příležitost, kdy míč ke střele nachystal Kořenovský Zapletalovi. Znovu však byl proti velmi dobrý zákrok brankáře Simpera. V 64. minutě už přišla druhá branka domácích. Obraně pláchl Kořenovský a zakončil zkušeně kolem vybíhajícího brankáře – 2:0.

Nebezpečí na druhé straně pak v 70. minutě hasil Faltýnek. O chvíli později navíc pak měl dvě příležitosti Kořenovský. Nejdříve chtěl brankáře z větší vzdálenosti překodit, ale pálil mimo. Poté se dostal opět vstříc brankáři, ten však byl znovu připraven a potvrzoval velmi kvalitní výkon. Třetí branku domácí přidali v 74. minutě. Po přímém kopu se k hlavičce dostal osamocený Roman Zapletal a brankář byl proti jeho pokusu z malého vápna bez šance – 3:0. V 79. minutě přišlo přeci jen snížení. Hosté vyřešili svou akci pěknou kombinací a zakončující Čergel trefil přesně o zadní tyč – 3:1. Pět minut před koncem to zkoušel velmi zajímavě Kulík. K jeho smůle skončila rána kousek nad šibenicí. V 88. minutě se ještě posadil Fiala, který využil dlouhého autu a dostal míč hlavou za brankáře – 4:1. Více už utkání nenabídlo a po závěrečnému hvizdu mohli domácí slavit posun na první příčku tabulky.

8. LIGA – DOHRÁVKA 15. KOLO

Sokol Kladky – Sokol Konice „B

4:1

Branky: 33. Křeček, 65. Kořenovský, 75. Zapletal, 89. Fiala – 80. Čergel. **Rozhodčí:** Sosík – Kordzik, Minx. **Žluté karty:** 35. Kubín, 41. Rus, 68. Popelka Diváci: 140.

1:0

Sestava Kladek: Faltýnek – J. Žouželka, O. Žouželka, Fiala, Poles, Kořenovský, T. Křeček, J. Žouželka, Továrek, R. Zapletal, Kubík. ***Střídali:*** Hovorka, J. Křeček, Smítal, P. Zapletal, Slavíček, Meluš. Hrající trenér: Petr Fiala

Sestava Konice „B": J. Kubín – Kučera, Matějka, K. Kubín, M. Kubín, Popelka, Rus, Zatloukal, Janeček, A. Kubín. ***Střídali:*** Weisgärber, J. Simper, M. Simper, D. Kubín, Čergel. Hrající trenér: Jiří Ryp.

postavení

HODNOCENÍ TRENÉRŮ

Petr Fiala – SOKOL KLADKY

„Čekalo nás další derby a zároveň velmi prestižní utkání. Hodně našich hráčů v minulosti prošlo Konicí a měli jsme soupeři co vracet z podzimu, takže motivace byla velká. Mladí kluci z Konice hráli dobře na míči, ale do vyložených šancí jsme je prakticky nepustili. Naopak my jsme si už do poločasu vytvořili minimálně tři až čtyři velmi dobré příležitosti, ale proměnili jsme jen jednu. O přestávce jsem kluky nabádal, že musíme zůstat trpěliví, protože další šance určitě přijdou. To se potvrdilo. Ve druhém poločase jsme přidali další branky a skóre mohlo být nakonec ještě vyšší. Musím ale pochválit brankáře Konice, který chytal výborně a několika zákroky svůj tým podržel od dalších inkasovaných gólů. Utkání mělo na okresní přebor neuvěřitelnou atmosféru. Tolik lidí jsem na podobném zápase dlouho neviděl a fanoušci si zaslouží pochvalu za podporu."

Jiří Ryp – SOKOL KONICE „B"

„Těžký zápas proti lídrovi tabulky. Kladky jsou ambiciózní mužstvo, které má svou kvalitu. Výsledek 1:4 může na první pohled vypadat jednoznačně, ale z mého pohledu nebyl náš výkon špatný. S kluky jsem byl spokojený. Snažili jsme se hrát kombinačně, chtěli jsme být aktivní a zápas měl z naší strany slušné parametry. Rozhodly hlavně naše chyby, které soupeř dokázal potrestat. Kladky mají zkušené hráče, kvalitu ve svých řadách a podobné situace umí využít. I přes porážku si myslím, že jsme utkání odehráli slušně. Kluci bojovali, dali do toho srdce a snažili se hrát fotbal. Mrzí mě chyby, po kterých jsme inkasovali, ale s přístupem týmu jsem byl spokojený. Soupeř byl kvalitní a ukázal, proč je na čele tabulky."

21. kolo Přeboru OFS Prostějov II. třídy v kostce

2:4 (1:2) Určice „B" – Držovice

Branky: 9. Kouřil, 48. Petyrek – 5. Ordelt, 45., 78. a 83. Šmehlík. **Rozhodčí:** Minx, Müller. **Žluté karty:** 55. Šnajdr – 27. Procházka, 33. Lužný. **Diváků:** 66.

Sestava Určic „B": Pospíšil – Hudský, Šnajdr, Krajíček, Opálka, Petyrek, Kouřil, Vodák, Grulich, Procházka, Vaverka. ***Střídali:*** Rosenberg, Žáček, Ježek, Frehar, Šnajdr, Franc. **Trenér:** Karel Vlach.

Sestava Držovic: Pokorný – Lužný, Furmanets, Grepl, Šťastný, Ordelt, Šmehlík, Alexy, Procházka, Pospíšil, Valenta. ***Střídali:*** Hingerl, Koutný, Valenta, Štverák, Budaj. **Trenér:** Viktor Šťastný.

Pohledem trenérů

Karel Vlach: „Do zápasu jsme nevstoupili špatně, hra byla v prvním poločase vyrovnaná a z obou stran měla na okresní úroveň velmi dobré nasazení. Bohužel jsme po jedné chybě poměrně brzy inkasovali, což byla zbytečná situace. Poté se nám ale podařilo po centru z boku srovnat Kouřilem na 1:1 a vrátili jsme se zpátky do utkání. Mrzí nás hlavně závěr prvního poločasu. Ve 45. minutě jsme po malé domů udělali chybu, brankář se pokusil o kličku, soupeř mu míč vypíchl a dostali jsme gól na 1:2. Rozhodčí hned po této brance ukončil poločas, což byl jeden z důležitých momentů celého utkání. Do druhé půle jsme vstoupili aktivněji, prostřídali jsme v útoku a začali jsme více napadat. To se nám vyplatilo, protože jsme po podobné chybě soupeře dokázali vyrovnat na 2:2. Potom jsme měli asi deset až patnáct minut, kdy jsme byli lepším týmem a dostali jsme se do dvou velkých šancí. Právě to považuji za zlomový moment zápasu. Kdybychom některou z těch šancí využili, utkání se mohlo vyvíjet úplně jinak. Držovice se v poslední části zápasu zvedly, daly gól na 3:2 a my jsme se ještě snažili výsledek dorovnat. Jenže po brejku soupeř přidal čtvrtou branku, čímž už bylo prakticky rozhodnuto."

Viktor Šťastný: „Dnes to byl těžký zápas. V první půli byl soupeř více na míči a měl více ze hry, ale my jsme dokázali z minima vytěžit maximum a vedli jsme 2:1. Druhý poločas začal v podstatě podobně a soupeř brzy vyrovnal. Potom už byla hra vyrovnaná a vypadalo to, že kdo vstřelí další gól, ten zápas vyhraje. Naštěstí jsme to byli my. Po důrazu ve vápně se prosadil Šmehlík a krátce poté po pěkné akci přidal ještě pojistku. Tím jsme utkání definitivně rozhodli a dovedli ho do vítězného konce."

0:3 (0:3) Hvozd – Protivanov

Branky: 22. Pospíšil, 29. Kropáč, 41. Pavlů. **Rozhodčí:** Motal. **Žluté karty:** bez karet. **Diváků:** 63.

Sestava Hvozdu: Koutný – Rozsíval, Švec, Bílý, Poles, Vogl, Mlýnský, Hlavinka, Šimíček, Grulich, Oháňka. ***Střídali:*** Mrnka, Šterev, Marek. **Trenér:** Rudolf Švehla.

Sestava Protivanova: Matušů – Menšík, Pavlů, Sedlák, Pospíšil, Pospíšil, Kropáč, Sedlák, Burian, Vondál, Fiedler. ***Střídali:*** Růžička, Obr, Koleda. **Trenér:** Daniel Nejedlý.

Pohledem trenérů

Rudolf Švehla: S trenérem Hvozdu se do redakční uzávěrky nepodařilo spojit.

Daniel Nejedlý: „Utkání ve Hvozdu mělo od samého začátku spíše příchuť přátelského zápasu. Prvních dvacet minut se prakticky čekalo na první vážnější střelu a tempo nebylo takové, jaké bychom si představovali. Od té chvíle už ale naše hra měla rozumné parametry. Začali jsme byť přesnější, lépe jsme kombinovali a dokázali jsme vstřelit tři branky. To rozhodlo o výsledku už v prvním poločase. Druhá půle se lišila hlavně tím, že jsme si vytvořili výrazně méně šancí, než bych si představoval. V tomto směru je potřeba být náročnější, protože za daného stavu jsme měli zápas dohrát aktivněji."

2:2 (0:2), pen. 2:4 Čechovice „B" – Biskupice

Branky: 72. Faltýnek, 89. Naicler – 36. Šedivý, 45. Hrubý. **Rozhodčí:** Sosík, Weiser. **Žluté karty:** 41. Svoboda, 47. Zbořil, 56. Začal – 39. Otáhal. **Diváků:** 40.

Sestava Čechovic „B": Váhala – Naicler, Zbořil, Faltýnek, Starý, Robeš, Cetkovský, Koblíha, Začal, Svoboda, Bilík. ***Střídali:*** Vaněk, Doseděl, Růžička, Foukal. **Trenér:** Evžen Kučera.

Sestava Biskupic: Hýbl – Strouhal, Smýkal, Janura, Trávníček,Ličman, Šedivý, Otáhal, Hrubý, Kovarčík, Kubíček. ***Střídali:*** Marek, Halenka, Hangurbadžo, Filický, Trávníček, Dočkal. **Trenér:** Petr Bross.

Pohledem trenérů

Evžen Kučera: „Z mého pohledu to byl velmi slušný zápas na úroveň této soutěže. Hrálo se pohledné utkání, které muselo být pro diváky zajímavé. V prvním poločase byly lepší Biskupice, měly více ze hry a dokázaly toho využít. Ve druhém poločase jsme se ale zvedli my, byli jsme aktivnější a dokázali jsme se do zápasu vrátit. Remíza 2:2 je podle mě zasloužená. Každý tým měl lepší jednu část utkání, a proto výsledek odpovídá průběhu zápasu."

Petr Bross: „První poločas byl z naší strany nadstandardní. Byli jsme lepší na míči, hráli jsme aktivně a zaslouženě jsme vedli 2:0. Kluci odvedli velmi dobrý výkon a plnili to, co jsme si před zápasem řekli. Ve druhém poločase jsme dál bojovali, ale soupeř se zvedl a byl lepší. V závěru nám trochu došly síly, což se na hře projevilo. Remízu bychom před zápasem možná brali, ale podle průběhu utkání je to pro nás škoda, protože jsme měli zápas dobře rozehraný. Penalty jsou vždy loterie. Jsem rád, že nás podržel Tomáš Hýbl, který chytil důležité pokusy soupeře a vychytal nám dva body."

6:1 (2:1) Jesenec-Dzbel – Olšany

Branky: 29. Mostický, 31. Zajíček, 56., 60. A 86. Tichý, 81. Müller – 6. Dočkal. **Rozhodčí:** Trunečka. **Žluté karty:** 25. Kostík, 76. Müller – 28. Pospíšil, 58. Wolf. **Diváků:** 55.

Sestava Jesence-Dzbelu: Brožek – Tichý, Zajíček, Čížek, Jurníček, Beneš, Tichý, Bečvář, Kupka, Prokeš, Müller. ***Střídali:*** Prokeš, Kostík, Mostický, Lašťůvka, Grulich, Müller, Kutý. **Trenér:** Petr Tichý.

Sestava Olšan: Steinhauser – Baláš, Lazarov, Dočkal, Holomek, Šťota, Gural, Wolf, Rokyta, Pospíšil, Škoda. ***Střídali:*** Mikulík, Justra, Honcharov, Ručil, Elner. **Trenér:** Vlastimil Zeman.

Pohledem trenérů

Petr Tichý: „Výsledek podle mě mluví za všechno. Vyhráli jsme 6:1 a jsem rád, že kluci do zápasu od začátku dobře vstoupili. Byli jsme aktivní, využili jsme šance, které jsme si vytvořili, a konečně nám to tam začalo padat. Dnes to odnesly Olšany, ale pro nás je důležité hlavně to, že jsme podali dobrý výkon a zvládli zápas jednoznačně výsledkově i herně. Kluci si vítězství zasloužili. Doufám, že jsme se tímto výsledkem definitivně zachránili. Teď už můžeme hrát s větším klidem, uvolněněji a věřím, že si kluci závěr sezóny užijí.

Vlastimil Zeman: S trenérem Olšan se do redakční uzávěrky nepodařilo spojit.

5:11 (2:5) Tištín – Sokol Konice „B"

Branky: 15. Martinec, 25. Konupka, 65. Přidal, 73. a 87. Kroupa – 13., 16. A 71. Navrátil, 24. a 83. Janeček, 32., 38. A 62. Sobota, 47. Čergel z pen., 60. Burget, 80. Paš. **Rozhodčí:** Minx. **Žluté karty:** 33. Martinec. **Diváků:** 170.

Sestava Tištína: Buriánek – Přidal, Kuča, Král, Pospíšil, Bosák, Špička, Konupka, Kroupa, Návrat, Martinec. ***Střídali:*** Rehák, Návrat, Jansa, Sekanina, Klváček. **Trenér:** Rudolf Návrat.

Sestava Sokola Konice „B": Simper – Zatloukal, Kubín, Sobota, Popelka, Rus, Kučera, Kubín, Paš, Janeček, Navrátil. ***Střídali:*** Weisgärber, Matějka, Burget, Antl, Čergel. **Trenér:** Jiří Ryp.

Pohledem trenérů

Rudolf Návrat: „Dorazil k nám pravděpodobně nejmladší tým, jaký jsme v okrese kdy potkali, a troufám si říct, že směrem dopředu patří i k těm nejlepším. To, co s námi jejich mladí hráči dělali v obranné fázi, jsem snad ještě nezažil. Měli parametry krajských soutěží a bylo to znát v každém souboji, náběhu i rychlosti práce s míčem. My jsme tentokrát byli horší ve všech aspektech hry a prakticky v ničem jsme nestíhali. Za dané situace je to pro nás hodně těžké. Snažíme se sezónu dohrát co nejpoctivěji, ale aktuální stav týmu se na výkonech výrazně projevuje. Upřímně už doufáme, že sezóna brzy skončí a budeme mit prostor dát se zdravotně i herně znovu dohromady."

Jiří Ryp: „Z mého pohledu se tento zápas hodnotí těžko, protože šlo o hodně divoké utkání. V Tištině jsme hráli poprvé, hřiště je tam menší a užší, takže se hrálo hodně soubojově a každá delší přihrávka nebo nákop znamenaly okamžité nebezpečí v pokutovém území. Výsledek 11:5 je neuvěřitelný. Dali jsme hodně branek, ale zároveň jsme jich také dost inkasovali. Nebyl to úplně běžný fotbalový zápas, spíš velká přestřelka, ve které se každá chyba nebo odražený míč rychle měnily v šanci."

1:1 (0:0), pen. 3:4 Vrchoslavice – Kladky

Branky: 72. Neckář – 68. Kulík. **Rozhodčí:** Kordzik. **Žluté karty:** 55. Lakomý, 74. Jašek, 83. Zlámal – 42. Žouželka, 85. Továrek. **Diváků:** 101.

Sestava Vrchoslavic: Klesnil – Jašek, Řezáč, Churý, Neckář, Flora, Zlámal, Lakomý, Hradil, Vaculík, Horák. ***Střídali:*** Handl, Holub, Matoušek, Přecechtěl. **Trenér:** Aleš Holub.

Sestava Kladek: Faltýnek – Křivánek, Žouželka, Žouželka, Fiala, Poles, Kořenovský, Žouželka, Továrek, Zapletal, Kulík. ***Střídali:*** Navrátil, Hovorka, Křeček, Smítal, Zapletal, Šertler, Slavíček **Trenér:** Petr Fiala.

Pohledem trenérů

Aleš Holub: „Z mého pohledu šlo o vyrovnaný zápas, který nakonec spravedlivě dospěl až do penaltového rozstřelu. V prvním poločase jsme byli lepším týmem my. Měli jsme šance na to, abychom šli do vedení, ale bohužel jsme je nedokázali proměnit. Ve druhém poločase byly lepší Kladky, to musím uznat. Nechytili jsme začátek druhé půle, soupeř trochu změnil styl hry, začal více nakopávat míče a využívat silného útočníka nahoře. Z toho pramenil tlak, nakonec i jejich vedoucí gól. Nám se ale podařilo zareagovat a vyrovnat. Utkání tak podle mě skončilo zaslouženou remízou, protože každý tým měl lepší jednu část zápasu."

Petr Fiala: „Zápas v pátek se na nás v úvodu trochu projevil. Prvních dvacet minut jsme se hledali, zatímco domácí dobře kombinovali a měli více ze hry. Přesto si v této části vytvořili jen jednu větší příležitost. Po dvaceti minutách jsme se dostali do zápasu a začali jsme hrát také my. O přestávce jsme si řekli, že šance přijdou, a to se ve druhém poločase potvrdilo. Jen mě mrzí, že jsme po našem gólu nepřidali další branku, protože jsme k tomu měli prostor. Domácím se potom podařilo vyrovnat a utkání dospělo až do penalt. Ty jsme tentokrát zvládli lépe my a bereme důležité body. Musím říct, že domácí byli zatím nejlepším týmem, proti kterému jsme hráli."

3:2 (2:1) Smržice – Němčice n/H

Branky: 1. a 4. Kimel, 59. Kotlár – 43. Lechner, 76. Jamrich. **Rozhodčí:** Vrážel. **Žluté karty:** 78. Kalandrík. **Diváků:** 95.

Sestava Smržic: Tomiga – Martinák, Spurný, Kimel, Kupčík, Kment, Svozil, Kalandrík, Nevěřela, Zbožínek, Studený. ***Střídali:*** Kuchař, Skokan, Bajer, Kotlár, Nezval, Cveček, Strupek. **Trenér:** Josef Vychodil.

Sestava Němčic n/H: Tomek – Pěnčík, Vosátko, Vejvoda, Lechner, Jamrich, Řezáč, Pospíšil, Čala, Krejčí, Jordán. ***Střídali:*** Korčák, Škrkánek, Mai, Zounar, Navrátil, Hrabal, Kopřiva. **Trenér:** Petr Řezáč.

Pohledem trenérů

Josef Vychodil: „Dnešní zápas hodnotím dobře. Kluci bojovali a proti kvalitnímu soupeři z Němčic předvedli poctivý výkon. Do utkání jsme měli výborný vstup a brzy jsme vedli 2:0. To nám hodně pomohlo, protože jsme se mohli opřít o dobrý začátek a soupeře dostat pod tlak. Němčice ale ukázaly svou kvalitu a zápas pro nás nebyl jednoduchý. Jsem rád, že kluci utkání zvládli, bojovali jeden za druhého a za jejich přístup jim chci poděkovat."

Petr Řezáč: „Zápas ve Smržicích se mi hodnotí velmi těžko. Domácí v úvodu dvakrát zakončili a obě situace skončily gólem. My jsme si naopak během utkání vytvořili velké množství šancí, ale znovu jsme doplatili na špatnou efektivitu v zakončení. Celý zápas jsme pálili jednu příležitost za druhou. Trefovali jsme konstrukci branky, domácí hráče na čáře a nedokázali jsme proměnit ani situace, ze kterých jsme měli skórovat. To nás stálo lepší výsledek."

PROGNÓZA NA 22. KOLO aneb VEÈERNÍK PØEDPOVÍDÁ

Olšany VS. Smržice
Tip Večerníku: 1:2 pk
Forma obou celků má k ideálu daleko. Olšany po velmi dobrém podzimu ztratily dech a už jen těžko mohou pomýšlet na posun výše, ale mají klid. To Smržice potřebují získat každý bod a podle toho k tomuto zápasu i přistoupí.

Držovice VS. Jesenec-Dzbel
Tip Večerníku: 2:0
V domácím prostředí Držovice dlouhodobě neztrácí body a proti Jesenci to opět potvrdí. Hosté sice budou chtít překvapit, ale protihru na domácí zkušenosti budou jen těžko hledat. Jeden z favoritů potvrdí svou úlohu.

Konice „B" VS. Čechovice „B"
Tip Večerníku: 3:2 pk
Souboj rezervních celků přijde na řadu v Konici, která přivítá soupeře z Čechovic. Očekáváme pohledný fotbal, kde mohou oba celky hrát v klidu – podle toho to bude i vypadat. Vyrovnanou partii rozhodnou až penalty.

Kladky VS. Tištín
Tip Večerníku: 6:0
Daleký výlet pro Tištín podle nás nemá šanci znamenat nějaké body. Domácí celek hraje ve skvělé formě a pohodě, navíc potřebuje naddle naplno bodovat. Hosté se krčí v sestupovém pásmu a teď se z něj těžko vymaní.

Němčice n. H. VS. Vrchoslavice
Tip Večerníku: 2:1 pk
Derby se vším všudy se odehraje na půdě Němčic, kam přijedou doslova přes rovinku z Vrchoslavic. O náboj nebude nouze a oba celky se navíc prezentují kvalitními výkony. Budou rozhodovat maličkosti.

Protivanov VS. Určice „B"
Tip Večerníku: 5:1
Za jiných okolností bychom čekali vyrovnanější partii, ale je nutno zmínit, že hostům hraje zároveň hlavní mužstvo, a právě proto budou mít situaci proti domácímu favoritovi ještě složitější. Velkým překvapením by byl jiný výsledek než výhra domácích.

Biskupice VS. Hvozd
Tip Večerníku: 3:1
Další důležitý souboj směrem k záchraně pro Biskupice. Doma je čeká Hvozd, který není zrovna v ostrávé formě, ale důležité body už posbíral. Pokud se chtějí domácí zachránit, tak musí brát plný počet bodů, což podle nás budou.

JAKOU SOUTĚŽ BUDE HRÁT HOKEJOVÉ ESKÁČKO?

Rozhodne se do 31. května

PROSTĚJOV Pořádně zamotanou hlavu ohledně obsazení krajských soutěží a druhých lig mají funkcionáři Českého svazu ledního hokeje. Jak Večerník již informoval, po vítězné kvalifikaci s SK Prostějov 1913 odmítlo nakonec hrát druhou ligu Nové Město nad Metují a stejně tak v české skupině odhlásily účast ve třetí nejvyšší soutěži Strakonice. Co tedy bude dál? Šanci větří i Prostějov!

Že je ve výkonnostním hokeji situace pořádně zamotaná, potvrdil Večerníku i trenér mužstva SK Prostějov 1913 Michal Janeček. „Aktuální situace je skutečně nepřehledná, a to je ještě mírné slovo. Zatím víme jen to, že druholigová licence po odřeknutí Nového Města nad Metují byla nabídnuta Technice Brno, která byla ve druhé lize poslední a měla by rovnou sestoupit. Tady je situace otevřená, neboť podle mých informací nemá Technika na druhou ligu finance. V Čechách je jasněji, druhou ligu odmítly Strakonice, ale Ústí nad Labem projevilo zřetelný zájem v této soutěži hrát i nadále,“ shrnul současnou situaci Michal Janeček. Zároveň přiznal, že eskáčko se o možnost hrát druhou ligu živě zajímá. „Už jsem samozřejmě psal na svaz, jakým způsobem to hodlá řešit. Odpověděli mi, že doposud netuší, jak mají rozhodnout. Každopádně svaz nějak rozhodnout musí, a to do 31. května, kdy se uzavírají seznamy účastníků druhých lig a krajských soutěží. My na toto rozhodnutí samozřejmě rovněž čekáme s napětím. Už je na čase skládat tým, a je rozdíl, jestli sháníte hráče pro ‚kraj‘, nebo vyšší soutěž,“ uzavřel prozatím toto téma trenér hokejového eskáčka Michal Janeček. **(mik)**

Hokejisté SK Prostějov 1913 stále neví, jakou soutěž bude v následujícím ročníku hrát. *Foto: Radek Váňa*

Foto: Radek Váňa

„Končím, ale pomůžu eskáčku s mládeží,“ prozradil kapitán mužstva Ondřej Fiala

PROSTĚJOV Jestli někoho nazvat smolařem sezóny, pak by to měl být rozhodně útočník Ondřej Fiala. Kapitán mužstva během sezóny několikrát laboroval se zraněním zad a často se na ledovou plochu dostával jen sporadicky. Play-off Krajské ligy mužů Jižní Moravy a Zlína ho už ovšem zastihlo ve výborné formě a eskáčko výrazně pomohl dotáhnout až do kvalifikace. Pět minut před závěrem domácího utkání s Novým Městem nad Metují se nezaviněně zhroutil na led a svíjel se v bolestech. S dalším zraněním zad skončil v nemocnici. Ondřej Fiala o víkendu poskytl Večerníku krátký rozhovor.

MICHAL KADLEC

Ondro, jak byste zhodnotil celou sezónu mužstva SK Prostějov 1913?

„Pokud mám teď s odstupem času hodnotit objektivně celou sezónu, tak bych ji jednoznačně pojal jako velmi úspěšnou. Základní část krajské soutěže jsme projeli jako nůž máslem a ve vyřazovací části jsme zaváhali pouze v jediném utkání, a to ve finále v Uherském Ostrohu. Bohužel jsme nesplnili cíl mužstva a celého klubu. Kvalifikace o druhou ligu byla neúspěšná, což udělalo kaňku nad celou sezónou. Takže sezóna úspěšná, ovšem až na ten závěr.“

Jaké vidíte důvody, proč se v kvalifikaci neuspělo?

„Těch bylo víc. Jednak jsme narazili na hokejovějšího soupeře, který měl většinu kádru složenou z mladých hráčů. Nebylo tedy divu, že nás v tom dvojzápase ‚uštvali‘ po fyzické stránce. Technicky jsme byli lepší my, ovšem to nestačilo. Bylo tam pár momentů, kdy jsem si sám říkal, že to zvládneme. Ale bylo vidět, že jsme na takové vyspělé mužstvo nebyli vůbec připraveni. Jak řekl před měsícem Luboš Korhoň, před odjezdem do Nového Města nad Metují jsme vůbec netušili, co nás čeká. A oni na nás vlétli...“

Pokud si dobře pamatuji, trenér Janeček si po utkání v Novém Městě nad Metují stěžoval na velké neproměňování šancí. Bylo tomu tak?

„To má trenér naprostou pravdu. Co my jsme v Novém Městě nad Metují spálili, to by možná stačilo na celou sezónu. Kolikrát jsem se chytal za hlavu, že to není ani možné. Je pravda, že soupeř měl dva vynikající gólmany, kteří nás prostě vychytali. Kdybychom proměnili pouhou jednu čtvrtinu těch šancí, mohla celá kvalifikace vypadat úplně jinak.“

V posledních minutách druhého utkání v domácím prostředí jste upadl na led a svíjel se bolestí. Co se stalo, a už se cítíte být v pořádku?

„Lidově řečeno mi ‚prdlo‘ v zádech a bolest to byla tak velká, že jsem měl mžitky před očima. Několik desítek vteřin jsem se ani nemohl hýbat. Pamatuji si jen, jak mě později odvážela sanitka do špitálu. Dnes jsem už po dvoutýdenní hospitalizaci v nemocnici dobrej, akorát se zatím nesmím prudce hýbat. Už ale chodím normálně do práce. S těmi zády jsem měl problémy po celou svoji hokejovou kariéru. Moc mi ale pomohla rodina, manželka i děti. Prožívali se mnou celou sezónu na ledě i v době mých zdravotních přestávek, za což bych jim chtěl moc poděkovat.“

Jak to vidíte se svojí budoucností na ledové ploše v dresu SK Prostějov 1913?

„Tak to bohužel už nevidím nijak. Moje zdraví už mi nedovolí hrát mistrovský hokej. Je mi to moc líto. S vedením klubu jsem se na ukončení mého působení v mužstvu dohodli. Eskáčku jsem vděčný za mnohé, hlavně za ty tři roky, co mi umožnilo hrát za mužstvo a prodloužilo mi tak kariéru. Chtěl bych to klubu nějak oplatit a jsem moc rád, že jsme se dohodli také na trenérské spolupráci. Klubu SK Prostějov 1913 rád pomohu s mládeží, bavilo by mě trénovat ty nejmenší prcky. Své syny k hokeji určitě také povedu.“

Dovolte poslední otázku, co říkáte na to, že Nové Město nad Metují odmítlo po vítězné kvalifikaci hrát druhou ligu?

„Už minulý týden mi volalo asi deset lidí, co na to říkám. Podraz? Myslet si to samozřejmě můžu, ale pokud to pravidla svazu dovolují, tak se s tím musíme smířit. Tohle ale musí zhodnotit jiní lidé. Snad bych ještě dodal, že vidím chybu i v tom, že jsme před třemi roky po finálovém vítězství nad Kroměříží odmítli hrát kvalifikaci. Neříkám, že bychom hned postoupili, ale mohli jsme získat zkušenosti a na Nové Město nad Metují být už lépe připraveni. Škoda, ale už je pozdě brečet nad rozlitým mlékem!“

Dvě akce cyklistů TUFO PARDUS Prostějov: závodili v Rakousku, mládežníci pak poblíž Plzně

VORALBERG, KYŠICE, PROSTĚJOV Cyklisté TUFO PARDUS Prostějov se na prvního máje postavili na start prestižního závodu kategorie UCI Grand Prix Vorarlberg v Rakousku. Pro hanácký tým mužů to byla náročná prověrka v silné mezinárodní konkurenci soupeřů z celé Evropy.

Na účastníky čekalo 164 kilometrů v kopcovitém terénu s celkovým převýšením 2185 metrů, což absolvovali rychlostním průměrem 42,5 kilometrů za hodinu. Celkem šlo o jedenáct okruhů se dvěma náročnými stoupáními v každém kole. Prostějovští borci pojali závod aktivně a od samého začátku si hlídali pozice v přední části pelotonu.

Rozhodující chvíle přišly v závěrečných dvou okruzích, kdy se v kopcích začalo pole pod náporem vysokého tempa definitivně třídit. Vítězem se stal Kolumbijec Umba Santiago v čase 3:50:15 hodiny před Švýcarem Alexandrem Balmerem (oba Solution Tech Nippo Rali), třetí místo vybojoval Polák Patryk Goszczurny (Visma). Nejlepší z Čechů byli sedmý Václav Ježek a patnáctý Michael Boroš (oba Kasper crypto4me), dále šestnáctý Matěj Piták (Visma).

V hlavní skupině se i přes velký tlak dokázali udržet zástupci TUFO PARDUS PV Jan Kašpar (61.) a Vojtěch Soukup (63.), zatímco zbytek týmu dojel v dalších skupinách. Klání dokončilo 85 cyklistů ze 146 startujících.

„Ačkoliv výsledky možná úplně neodpovídaly našim původním ambicím, v takto těžkém závodě a silné konkurenci šlo o cennou zkušenost. Celý den byl pro tým především vynikající přípravou na nadcházející závodní program v Polsku, kde budeme chtít zúročit aktuální formu,“ poukázal sportovní ředitel stáje z Hané Michal Mráček.

Za zmínku stojí fantastická atmosféra, která akci provázela: davy diváků po celé trati, postavené tribuny v kopcích i velké množství fanoušků po celou dobu v prostoru startu a cíle, to není v Rakousku úplně obvyklé.

LANČA ČTVRTÝ NA GRAND PRIX WEST BOHEMIA

První květnový víkend je už tradičně v kalendáři vyhrazen pro mezinárodní etapový závod mládeže v kategorii UCI Grand Prix West Bohemia. Dějištěm je obec Kyšice u Plzně, přičemž tento podnik je určen pro cyklisty věkových kategorií kadetů a juniorů.

Letos měla akce výborné obsazení. Mezi kadety se na start postavilo 90 závodníků z devíti zemí, v tomto početném startovním poli dosáhli jezdci TUFO PARDUS Prostějov skvělých výsledků. Úvodní etapu vyhrál Dominik Lanča a oblékl se tak do žlutého dresu, načež si ve druhé etapě dospurtoval pro sedmou příčku a v součtu obsadil vynikající čtvrtou pozici se ztrátou pouhých čtyř sekund na vítěze!

Jedná se o velký úspěch prostějovské cyklistiky v kvalitní mezinárodní konkurenci, navíc čtyřiadvacátý skončil Tobiáš Kelbl. Konečné pořadí: 1. Stanislaw Langer (Polsko), 2. Vojtěch Rekl (SCM Jihočeský kraj), 3. Jan Suchý (Favorit Brno), 4. Dominik Lanča (TUFO PARDUS Prostějov).

V kategorii juniorů nastoupilo dokonce 180 závodníků z 26 zemí! Zvítězil Georgs Tjumins (Lotyšsko), druhý byl Rodriguez Delgado (Mexiko) a třetí Jakub Tesařík (Mapei Merida Kaňkovský). Nejlepšího výsledku z reprezentantů TUFO PARDUS dosáhl Samuel Husár, který obsadil 38. post, Alexandr Kaniščev přidal 65. místo.

„Dosažené výsledky jsou velkou motivací do dalších závodů a naši kluci dokazují, že jsou dobře připraveni,“ krátce zhodnotil trenér prostějovských cyklistických mládežníků Martin Cetkovský. **(son)**

Dominik Lanča vyhrál první etapu Grand Prix West Bohemia 2026...

...a na západě Čech tak oblékl žlutý dres. Nakonec obsadil čtvrté místo.
2× foto: Jan Brychta

Prostějov ATEX EQUATOR ELKOV ŠÁLEK MOTOR TEC OBALY2GO.CZ dt alika VIF ENERVIT BBB STAVBIS

OHLÉDNUTÍ ZA SEZÓNOU VOLEJBALISTEK - 3. ČÁST: PRVNÍ LIGOVOU PROHRU NÁSLEDOVALA VÍTĚZNÁ JÍZDA

PROSTĚJOV Jaká vlastně byla ze strany volejbalistek VK Prostějov uplynulá sezóna 2025/26? Na tuhle otázku se pokusíme podrobně odpovědět v obsáhlém ohlédnutí, kterým nedávno skončený ročník postupně zrekapitulujeme. Dnes pokračujeme třetí částí, v níž se budeme věnovat výsledkově skvělému období listopadu a prosince do Vánoc.

původní zpravodajství pro Večerník
Marek SONNEVEND

Cenným a velmi důležitým triumfem 3:0 doma nad Libercem se prostějovské volejbalistky vrátily na vítěznou vlnu. Foto: Radek Váňa

V 5. kole DATART extraligy však Hanačky utrpěly premiérovou porážku od zahájení soutěže, když je favorizované Šelmy Brno přehrály na vlastní palubovce 3:0 (18, 18, 22). Mnohem horší než první podlehnutí i ztráta průběžného vedení v tabulce přitom byla dlouhodobá ztráta špičkové mladé blokařky Elen Jedličkové, jež se během převážně jasného střetnutí na jihu Moravy vážně zranila.

„Elen má bohužel přetržené kolenní vazy a čeká ji dlouhá zdravotní pauza, chybět bude až do konce sezóny," povzdechl si sportovní ředitel vékáčka Miroslav Čada. Nicméně i bez opory základní sestavy dokázaly prostějovské bojovnice po vyřazení z evropského Challenge Cupu nizozemským Apeldoornem zastavit nepříjemně rostoucí sérii tří proher za sebou nesmírně cenným i důležitým skolením Liberce. Duklu doma zpacifikovaly 3:0 (22, 22, 20).

„To byl jeden z našich nejlepších výkonů v celém soutěžním ročníku," ocenil i zpětně hlavní trenér Petr Zapletal. Jeho svěřenkyně pak navíc dlouho držely druhé místo extraligového pořadí, neboť přidávaly na své konto další a další vítězství. Ve Frýdku-Místku triumfovaly 0:3 (-24, -16, -21), na půdě Lvic Praha uspěly 1:3 (-15, 12, -16, -23), nad Šternberkem 3:0 (20, 20, 18), v Králově Poli 0:3 (-8, -22, -20) a proti Olympu Praha 3:0 (20, 22, 20). „Naše výkony sice nejsou až tak přesvědčivé, protože střídáme kvalitní úseky hry s dobrým výkonem a horší pasáže plné výpadků, kdy příliš často chybujeme. Přesto opakovaně dokážeme zápasy dovést do vítězného konce, navíc vždy za tři získané body. Což je super, za výborné výsledky jsme samozřejmě moc rádi. Na druhou stranu pořád máme hodně co zlepšovat," hodnotil Zapletal.

Kromě toho hanácký tým slibně nakročil k postupu na závěrečný turnaj Final 4 Chance Českého poháru žen, když v úvodním čtvrtfinále smetl ve své hale Národního sportovního centra PV brněnské KP suverénně 3:0 (14, 19, 20). „Prostějov se mezi nejlepší pohárovou čtyřku spoustu let nedostal, tím víc toužíme v téhle soutěži po úspěchu. A zatím se nám hodně daří i v extralize, takže spokojenost. Musíme ale stejně dobře dál pokračovat," povídala smečařka Viktorie Dvořáková.

Ano, volejbalistky VK měly sezónu rozjetou až nečekaně výtečným způsobem.

VOLEJBALOVÝ KLUB VK PROSTĚJOV PODPORUJÍ:

Město Prostějov, Olomoucký kraj i všichni další partneři pomáhají zajišťovat vysokou kvalitu prostějovského volejbalu

PROSTĚJOV Devatenáct let své existence už má za sebou volejbalový klub VK Prostějov, příští sezóna tak pro něj bude jubilejní dvacátou. Za téměř dvě dekády dokázal získat dvanáct mistrovských titulů i deset triumfů v Českém pohár, k tomu si vybudoval velice slušné mezinárodní renomé. A za to vše hodně vděčí svým partnerům.

„Nebýt právě podpory našich partnerů, nemohl by prostějovský volejbal dlouhodobě dosahovat tak skvělých výsledků a sbírat cenné úspěchy. Za spolupráci proto moc děkujeme úplně všem partnerům bez výjimky, jejich pomoci si opravdu velmi vážíme," zdůrazňuje hned na úvod předseda správní rady VK Petr Chytil.

Od vzniku oddílu v roce 2007 až dosud za vékáčkem neochvějně stojí především statutární město Prostějov, Olomoucký kraj a marketingová agentura TK PLUS, pod jejíž křídla úspěšný hanácký klub patří. „Podpora města Prostějov je dlouhodobě stabilní a výrazná, pro nás má naprosto zásadní význam. Hrdě reprezentujeme naše město a snažíme se mu stále dělat co nejlepší jméno," říká Chytil.

„Totéž pochopitelně platí i pro Olomoucký kraj, jehož jsme pevnou součástí a nesmírně si ceníme také jeho podpory. Letos jsme sice další extraligovou medaili nezískali, ale po delší době se nám pro změnu zadařilo v Českém poháru, kde jsme vybojovali cenné stříbro," zmínil klubový šéf.

„Vysoké ambice navíc máme i do budoucna, kdy chceme také zásluhou spolupráce s našimi partnery dál patřit mezi národní špičku. Městu Prostějov, Olomouckému kraji, TK PLUS, společnosti Laser Technology i všem dalším partnerům proto ještě jednou moc děkujeme za podporu. Jsme rádi, že jste s námi," doplnil Petr Chytil. **(son)**

Novým významným partnerem VK Prostějov je od loňska Laser Technology. Foto: Jan Steiner

Hlavním trenérem žen VK zůstává Petr Zapletal

Foto: Jan Steiner

PROSTĚJOV Realizační tým volejbalistek VK Prostějov nadále povede jako hlavní trenér Petr Zapletal. Hanácké družstvo převzal loni v létě a během uplynulé sezóny jej dokormidloval k zisku stříbra v Chance Českém poháru i k pátému místu v DATART extralize ČR.

MAREK SONNEVEND

„Petra jsme angažovali už před dvěma lety na místo jednoho z trenérských asistentů, aby si práci u nás osahal a připravil se na převzetí mančaftu rok zpátky. Na místě hlavního kouče se plně osvědčil, neměli jsme proto žádný důvod ke změně. Proto Zapy zůstává," potvrdil sportovní ředitel vékáčka Miroslav Čada.

Právě on byl jeho předchůdcem v roli dlouholetého lodivoda. Zapletal má za sebou vynikající hráčskou kariéru s řadou zahraničních angažmá, dlouhodobě dělal kapitána mužské reprezentaci České republiky a zajímavé zkušenosti už stihl nasbírat i během své trenérské dráhy.

„Pro nás je teď důležitá stabilita, zvlášť když momentálně máme hodně mladý kádr s talentovanými hráčkami, které je potřeba co nejlépe rozvíjet. Na tuhle koncepční práci je Petr tím pravým, tudíž společně pokračujeme," připojil Čada.

„V Prostějově se mi moc líbí, práce tady mě naplňuje a jsem rád, že tu zůstávám. Důvěry vedení klubu si velice vážím," pověděl samotný Zapletal s oceněním vzájemné kooperace v rámci celého realizačního týmu. „Spolupráce s mým asistentem Lubošem Petrášem i všemi dalšími členy realizáku je super, takže jedeme dál," připojil kormidelník s výše zmíněnou přezdívkou Zapy.

Připomeňme, že realizační tým prostějovských žen v soutěžním ročníku 2025/26 tvořili s hlavním koučem Petrem Zapletalem i asistent trenéra Lubomír Petráš, kondiční trenérka Solange Soares, masér Marek Roba, statistik Vlastimil Surma a lékař Jan Horna. **(son)**

Hanačky budou opět hrát evropský Challenge Cup

PROSTĚJOV Pouze dvakrát za téměř dvacet let klubové existence chyběly volejbalistky VK Prostějov v bojích evropských pohárů. Logicky hned první rok po svém vzniku a pak ještě v sezóně 2021/22. Letos po těsném vyřazení Frýdkem-Místkem ve čtvrtfinále DATART extraligy ČR sice skončily až páté, ale přesto se tím kvalifikovaly do Challenge Cupu žen 2026/27.

„Stejně jako v předchozích letech bude evropské poháry v ženské kategorii hrát pět nejlepších družstev v konečném pořadí extraligové soutěže. Právo účasti v Champions League získaly nové mistryně Šelmy Brno, do CEV Cupu jdou druhá Dukla Liberec i třetí Sokol Frýdek-Místek a Challenge Cup si zahrají čtvrté Lvice Praha i pátý VK Prostějov," potvrdil generální sekretář Českého volejbalového svazu a vedoucí DATART extraligy Ivan Iro.

Pokud by tedy Hanačky neotočily závěrečnou sérii play-off o 5. místo s Ostravou, z šesté pozice by do pohárové Evropy nepronikly. „Tohle jsme po pravdě vůbec neřešili, nemělo smysl na holky klást ještě větší tlak. Samozřejmě však máme velkou radost, že jsme proti Ostravě skvěle zvládli domácí odvetu i rozhodující zlatý set a Vyzývací pohár si tak zahrajeme," řekl hlavní trenér vékáčka Petr Zapletal.

Opětovnou účast na mezinárodní scéně logicky kvitoval i prostějovský klubový šéf. „Je výborné, že se znovu představíme v evropském poháru. Náš mladý tým může díky tomu sbírat další cenné zkušenosti proti soupeřkám z jiných zemí a my můžeme prezentovat naše partnery v čele se statutárním městem Prostějov i Olomouckým krajem za hranicemi České republiky," konstatoval spokojeně předseda správní rady VK Petr Chytil.

Od počátku svého vzniku volejbalový Prostějov startoval déle než deset let v elitní Lize mistryň, následně střídal CEV Cup a Challenge Cup. V uplynulém ročníku Vyzývacího poháru 2025/26 svedl velmi vyrovnané bitvy s kvalitním nizozemským celkem Dynamo Draisma Apeldoorn, leč v 1. kole nakonec po výsledcích 3:2 doma + 0:3 venku vypadl. Koho mu los přisoudí tentokrát se ukáže v létě. **(son)**

Mladší žákyně vékáčka vybojovaly na MČR jedenácté místo, mohly skončit i podstatně výš

HRADEC KRÁLOVÉ, PROSTĚJOV Velmi solidní jedenáctou pozici přivezly volejbalové mladší žákyně VK Prostějov z mistrovství republiky 2026 věkové kategorie U14. V Hradci Králové je přitom dělil jediný set od postupu do bojů o 5. až 8. příčku, takže konečné umístění mohlo být ještě mnohem lepší a srovnatelné s vynikajícím loňskem.

„Ale i tak je to pro nás velice dobrý výsledek," konstatoval hlavní trenér prostějovských děvčat Ladislav Sypko. Jeho svěřenkyně (vedl je společně s asistentkou Kateřinou Hrubou) vstoupily do šampionátu ve východočeské metropoli dvěma těsnými prohrami 1:2 na prvního máje, tedy během úvodního dne celého vrcholného turnaje.

Nejprve podlehly kvalitní Kopřivnici a následně i favorizovaným Kralupům nad Vltavou. „Uhrát set na Kralupy, které všem ostatním dlouho dávaly jasně dva nula a nakonec získaly bronz, byl určitě povedený začátek, Kopřivnici jsme při trochu větší odvaze mohli i porazit," ohlížel se Sypko.

Průnik ze základní skupiny do osmifinálové mezi dvanáct nejlepších družstev MČR si talentované Hanačky přesto zajistily dvěma suverénními triumfy 2:0 v sobotním dopoledni nad Bílovcem i Kometou Praha. „Tady jsme byli jednoznačně lepší a hráli výborně," chválil kouč.

Týž den odpoledne následoval slibný start do zmíněné osmifinálové fáze, když kolektiv vékáčka dokázal zdolat 2:1 silné Ústí nad Labem a navzdory prohře 0:2 skvěle vzdoroval největším favoritkám z Olympu Praha (posléze stříbrným). V neděli ráno proti Orionu Praha při závěrečném duelu nadstavbové grupy tak stačilo jakékoliv vítězství k postupu do bitev o 5. až 8. post.

„Tohoto utkání je největší škoda, protože jsme vedli 1:0, na výhru rozhodně měli a jak ve druhém setu, tak v tie-breaku k ní byli hodně blízko. Bohužel se zde asi projevila trochu nervozita, na holky to dolehlo, obě koncovky těsně ztratily a místo bojů o páté místo jsme šli jen o deváté," litoval Sypko.

Tam navíc výběr VK padl 0:2 se svou Nemesis uplynulého soutěžního ročníku UP Olomouc. Alespoň poslední mač znovu s Orionem Praha však ovládl dominantně 2:0. „Škoda že jsme takhle Orion neporazili předtím. Turnaj jsme sice zakončili vítězně a z toho měla děvčata samozřejmě radost, ale na druhou stranu se dostavil i nějaký smutek z vědomí, že jsme naprosto reálně měli na to skončit třeba šestí sedmí."

Přesto v celkovém hodnocení převažují pozitiva. „Holky celou sezónu perfektně pracovaly, díky tomu se výrazně zlepšovaly a postoupily na mistrovství republiky, kde skončily jedenácté, což není vůbec špatný výsledek. Ačkoliv jsme mohli dopadnout ještě lépe. Každopádně moc děkuji hráčkám za vše, co odvedly, a také jejich rodičům za ohromnou podporu včetně fantastického fandění. I v Hradci jsme díky němu měli vlastně domácí prostředí," vyzvedl Ladislav Sypko bouřlivé povzbuzování. **(son)**

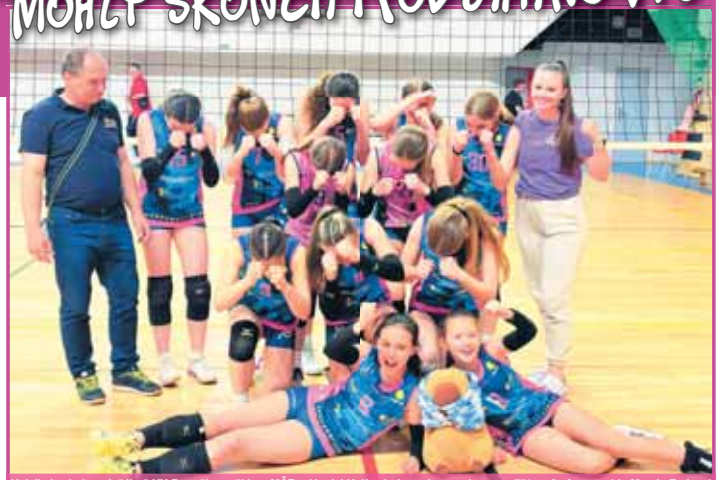

Volejbalový tým ml. žákyň VK Prostějov měl i na MČR v Hradci Králové obrovskou podporu rodičů. *2× foto: archiv Magdy Frnkové*

MČR MLADŠÍCH ŽÁKYŇ U14 2026 (HRADEC KRÁLOVÉ) – VÝSLEDKY

Základní skupina A – výsledky VK Prostějov: Kopřivnice 1:2 (-16, 18, -4), Kralupy 1:2 (22, -13, -9), Bílovec 2:0 (11, 16), Kometa Praha 2:0 (9, 8).
Základní skupina A – pořadí: 1. Kralupy 11, 2. VK Prostějov 8, 3. Kopřivnice 7, 4. Kometa Praha 2, 5. Bílovec 2.
Osmifinálová skupina E – výsledky VK Prostějov: Ústí 2:1 (21, -11, 11), Olymp Praha 0:2 (-18, -22), Orion Praha 1:2 (22, -23, -13).
Osmifinálová skupina E – pořadí: 1. Kralupy 14, 2. Olymp Praha 12, 3. Ústí 7, 4. Kopřivnice 5, 5. VK Prostějov 5, 6. Orion Praha 2.
O 9. až 11. místo: VK Prostějov – UP Olomouc 0:2 (-19, -21).
O 11. místo: VK Prostějov – Orion Praha 2:0 (20, 14).

MČR MLADŠÍCH ŽÁKYŇ U14 2026 (HRADEC KRÁLOVÉ) – KONEČNÉ POŘADÍ

1. Liberec, 2. Olymp Praha, 3. Kralupy nad Vltavou, 4. Jihlava, 5. Kopřivnice, 6. Volejbal Ústí nad Labem, 7. KP Brno, 8. Mikulova Praha, 9. UP Olomouc, 10. Plzeň, **11. VK Prostějov**, 12. Orion Praha, 13. Rudolfov, 14. Raškovice, 15. Svitavy, 16. Kometa Praha, 17. Bílovec, 18. Znojmo, 19. SK Ústí nad Labem, 20. Hradec Králové.

Starší žákyně VK postoupily do druhé ligy kadetek

PROSTĚJOV Zatím výbornou sezónu 2025/26 mají volejbalové starší žákyně VK Prostějov. Po šesté pozici v Českém poháru, jasném triumfu v krajském přeboru, postupu na mistrovství republiky (vše ve své věkové kategorii U16) a suverénním prvenství v krajském přeboru kadetek U18 přišel další dílčí úspěch právě mezi staršími soupeřkami.

Nejprve připomeňme, že prostějovské starší žákyně ovládly KP do osmnácti let bez jediného ztraceného bodu, když vyhrály všech osmadvacet utkání, z toho dvacet šest jednoznačným výsledkem 3:0 a jen dvě o něco těsněji 3:1. Soupeřkám tím pádem věnovaly pouhé dva sety a soutěží doslova projely jako nezadržitelný šinkanzen.

Navíc si coby vítězky krajského přeboru zajistily účast v kvalifikaci o 2. ligu kadetek ČR 2026/27. Kvalifikační turnaj pro skupinu D proběhl 1. a 2. května v Polance nad Odrou – a ani tam svěřenkyně hlavní trenérky Solange Soares neprohrály.

Podařilo se jim postupně porazit domácí Polanku 3:0 a Slavičín i KP Brno B 3:1, což spolehlivě stačilo na přesvědčivý průnik do příštího ročníku druholigových bojů U18. „Tento postup je pro nás takový příjemný bonus k dosavadním úspěchům. To nejdůležitější teď přijde na blížícím se mistrovství republiky," krátce okomentovala Soli Soares. **(son)**

KVALIFIKACE O 2. LIGU KADETEK ČR U18 2026/27

Skupina D (Polanka nad Odrou) – výsledky VK Prostějov B: Polanka 3:0 (17, 28, 15), Slavičín 3:1 (15, -22, 17, 19), KP Brno B 3:1 (24, 13, -16, 21).
Skupina D (Polanka nad Odrou) – pořadí: 1. VK Prostějov B 9, 2. Polanka 6, 3. KP Brno B 3, 4. Slavičín 0.

Starší žákyně VK Prostějov po postupu do příštího ročníku 2. ligy kadetek ČR U18. *Foto: archiv Solange Soares*

Kadetky VK zabojují o medaili z extraligy U18 na závěrečném turnaji Final Six v Kutné Hoře

PROSTĚJOV Bronzové medaile vybojovaly před nedávnem prostějovské volejbalové juniorky. A po zisku cenných kovů teď touží i kadetky VK, jež mají před sebou vyvrcholení extraligy ČR U18 2025/26 – závěrečný turnaj Final Six v Kutné Hoře. Uskuteční se od pátku 8. do neděle 10. května.

Mladé Hanačky obsadily po dlouhodobé části soutěže čtvrté místo a v pátečním čtvrtfinále od 18.00 hodin narazí na páté KP Brno. Královo Pole si muselo zajistit účast v medailových bitvách osmifinálovým vyřazením Plzně, když první vzájemné střetnutí ovládlo 3:0 a k průniku na Final 6 mu následně stačila i odvetná prohra 1:3. Pokud by si vékáčko s brněnskými soupeřkami poradilo, vyzvalo by následně v sobotním semifinále vítězky nadstavbové skupiny o 1. až 6. příčku z Liberce. „Ale nebudeme předbíhat, protože hlavním úkolem je pro nás – stejně jako nedávno u juniorek – vítězně zvládnout čtvrtfinálový zápas. A tím se dostat do víkendových bojů o medaile," zdůraznil šéftrenér mládeže VK a kouč klubových kadetek Aleš Novák.

Obecně však vidí závěrečný turnaj této věkové kategorie po výsledkové stránce jako otevřenější než v případě U20. „U juniorek byla družstva Dukly a hlavně Olympu Praha v plné síle výkonnostně dost odskočená, přesto jsme Olymp v semifinále hodně potrápili. V kadetkách je republiková špička z mého pohledu o poznání vyrovnanější, takže do finále může postoupit víc různých týmů. Aspoň si to myslím. Záležet bude na momentální formě i na tom, kdo Final Six zvládne lépe po herní a psychické stránce," odhadoval Novák.

Jak v Kutné Hoře dopadnou Prostějovanky? **(son)**

EXTRALIGA KADETEK ČR U18 2025/26 – ZÁVĚREČNÝ TURNAJ FINAL 6 (KUTNÁ HORA)

ZÁPASOVÝ PROGRAM

Pátek 8. května: 15.00 hodin první čtvrtfinále Orion Praha – Jihlava, 18.00 hodin druhé čtvrtfinále VK Prostějov – KP Brno.
Sobota 9. května: 10.00 hodin o 5. místo, 14.00 hodin první semifinále Liberec – VK Prostějov/KP Brno, 17.00 hodin druhé semifinále Olymp Praha – Orion Praha/Jihlava.
Neděle 10. května: 13.00 hodin o 3. místo, 16.00 hodin finále.

Opustí Šantovka Olomouc ženskou volejbalovou elitu?

OLOMOUC, PROSTĚJOV Volejbalovému klubu Šantovka Olomouc UP hrozí, že už od příští sezóny nebude dál působit v DATART extralize žen ČR. Volejbalistky VK Prostějov by tím přišly o své největší rivalky a rovněž o vždy velmi pikantní derby souboje proti územně blízkým konkurentkám z nedaleké metropole Hané.

„Pokud se do dvou týdnů, kdy je potřeba doložit první dokumenty pro nadcházející licenční řízení, nepodaří pro náš klub sehnat strategického partnera, budeme zvažovat buď pokračování v nižší ligové soutěži, nebo úplné ukončení činnosti v ženské kategorii," přiznal týden před vypršením měsíce dubna předseda olomouckého oddílu Jiří Zemánek.

Za existenčními problémy Šantovky UP jsou vysoké dluhy v řádu mnoha milionů korun. „Závazky, které má náš klub vůči jiným subjektům a které vznikly z provozních důvodů, budou co možná nejdříve uhrazeny, stejně jako tomu bylo doposud vždy v minulosti. Některé z nich už byly v těchto dnech zdárně vyřešeny," řekl Zemánek.

Jasno o celé situaci by mělo být v nejbližší době, každopádně mládež úpěčka nezanikne. „Činnost mládežnických družstev pod hlavičkou klubu bude určitě pokračovat. Zároveň se 12. května sejde členská schůze spolku, která bude volit nový výbor klubu včetně předsedy," doplnil Zemánek. **(son)**

VÍTĚZNÝ FINIŠ SEZÓNY KOSTELEC POTVRDIL I PROTI HUSTOPEČÍM

Domácí Lukáš Varhalík *(střílí)* odehrál výborný zápas a nasázel sedm gólů. *Foto: Marek Sonnevend*

KOSTELEC NA HANÉ Poslední duel této sezóny zvládli házenkáři TJ Sokol Kostelec na Hané HK tak, jak chtěli – tedy vítězně. Ve 22. kole 2. ligy mužů JM 2025/26 porazili na vlastním hřišti Hustopeče 37:32 (18:14), výsledkově dlouho utrápený ročník třetí nejvyšší soutěže ČR završili pátou výhrou v řadě za sebou a díky téhle úspěšné sérii obsadili v konečném pořadí solidní šesté místo s alespoň trochu uspokojivým ziskem těsně nad dvacet bodů.

původní zpravodajství pro Večerník

Marek SONNEVEND

2. LIGA MUŽŮ JM 2025/26, 22. KOLO

Kostelec na Hané HK – Legata Hustopeče

37:32 (18:14)

Rozhodčí: Směja a Škroch.
Vyloučení: 1:0 **ČK:** -
Sedmičky: 2/1:5/3 **Diváci:** 150

Brankový sled: 1:1, 1:3, 3:3, 4:6, 9:6, 11:7, 15:11, 15:13, 16:14, 20:14, 21:16, 23:16, 23:19, 25:19, 25:21, 27:23, 30:23, 33:27, 35:27, 36:28, 36:31, 37:32.

Sestava a branky Kostelce: Micka, Vyorálek – Lakomý 3, Piwko 5/1, Papoušek, Popelka 2, O. Oščádal 1, Koudelka 1, Hanták 1, Varhalík 7, Albrecht 4, J. Oščádal 1, M. Grepl 1, Vaněk 9, J. Ševčík 2.

Trenéři: David Ševčík a Martin Grulich.

Nejvíc gólů Hustopečí: Myslík 8/3, Kopa a Dufek 5, Pinkava 4.

HODNOCENÍ TRENÉRA

DAVID ŠEVČÍK – TJ Sokol Kostelec na Hané HK

„Proti papírově slabším soupeřům se nám odnepaměti hraje hůř, jako by vědomí ne tak silného protivníka spoustělo v klucích určitou lehkomyslnost. Horší začátek jsme však naštěstí docela rychle překonali a pětigólovou šňůrou šli do vedení, které se nám pak celý zbytek zápasu dařilo udržovat. Utkání jsme tak měli pod kontrolou, chvílemi utekli na větší rozdíl, potom se hosté zase trochu dotáhli. A tak pořád dokola, protože naše obrana dnes nebyla dobrá. Na druhou stranu jsme hráli výborně v útoku, oboustranně ofenzivní duel přinesl spoustu branek a pro diváky velmi pohlednou házenou. Nejdůležitější je, že jsme doma bez větších problémů vyhráli a sezónu zakončili vítězně.“

V úvodu Hanáci spíše ztráceli, když se jim nedařilo v útoku a ani defenziva nebyla nic moc. Soupeř jim tak dvakrát odskočil na rozdíl dvou gólů (1:3, 4:6), načež domácí od 12. minuty pořádně zabrali. Tomáš Vaněk, který od začátku obstarával skoro všechny jejich přesné trefy, se dočkal brankové podpory od svých dalších partáků.

Navíc se podařilo zlepšit i obranu jištěnou strážcem svatyně Matyášem Mickou, čímž vznikl klíčový obrat na 9:6 během pouhých tří minut! Tato pětigólová smršť hákáčko zdravě nakopla, následně se parádním způsobem rozstřílel Lukáš Varhalík.

Hosté však nic nevzdali, ve zbytku první půle dokázali držet krok. A tím pádem si nenechali skóre utéct na větší rozdíl, ve 28. dokonce snížili z 15:11 na 15:13. Nicméně na přelomu obou poločasů spustili kosteleční borci svůj nový nápor, což vedlo ke zdánlivě rozhodujícímu trháku (16:14 – 20:14, posléze 23:16).

Opět řádil Vaněk, rozjel se zkušený Luděk Piwko, dobré zákroky občas vytáhl druhý brankář Filip Vyorálek. Jenže celek Legaty nic neodradilo od pokračování v jeho herní aktivitě, tudíž se průběh střetnutí znovu zdramatizoval (23:19, 27:23).

Fanoušky hojně zaplněné hlediště se bavilo atraktivně útočnou házenou s mnoha dosaženými góly, zatímco směrem dozadu byly oba mančafty dost průchozí. Důležité pro TJ Sokol přitom bylo, že svůj náskok zase zvýšil (30:23) a osud zápasu držel produktivní ofenzivou pevně v rukou.

Postupně vše směřovalo k vysokému triumfu alespoň o deset (35:27), leč favorit v závěru kompletně prostřídal s jasně viditelnou touhou, aby skórovali úplně všichni hráči v poli. To se téměř podařilo, ovšem daní za tuhle sympatickou snahu se stala finální korekce Hustopečských na 37:32. Nikomu to extra zvlášť nevadilo, páteční večer v kostelecké sportovní hale si i tak všichni krásně užili.

Tomáš Vaněk: „Ještě pět kol před koncem jsme na tom byli velice špatně, ale vítězná série na závěr sezónu vylepšila“

KOSTELEC NA HANÉ V pátek večer při sezónní zápasové derniéře kostelecké házenkáře nejvíc střelecky táhl mladý Tomáš Vaněk. Hned v úvodu dal tři góly, v dalším průběhu střetnutí přidal dalších šest a s celkem devíti přesnými zásahy výrazně přispěl k bezpečnému triumfu nad hustopečským družstvem (37:32) v posledním dějství druholigové soutěže.

Marek SONNEVEND

✘✘ Co říkáte na závěrečné utkání tohoto ročníku?

„Střelecky se nám hodně dařilo, naopak v obraně to bylo horší. Dostat víc než třicet gólů od takového soupeře není nic, co bychom chtěli. Naštěstí jsme byli dostatečně potentní v útoku, takže nakonec spokojenost. Během zápasu jsme vedli až o osm branek, bezpečně vyhráli a ve druhé lize nakonec skončili šestí, takže dobrý.“

✘✘ Závěr sezóny se vám povedl, že?

„Určitě ano. Myslím, že jsme ji zakončili sérií pěti vítězství za sebou, od utkání doma proti Olomouci jsme už neprohráli. Takže finiš povedený, aspoň jsme vylepšili předtím dost špatnou bilanci.“

✘✘ Dnes jste hned v úvodu třikrát skóroval. Pomohlo vám to?

„To je jasné. Normálně nebývám v zahajovací sestavě, ale protože dnes chyběl Rosťa Podhrázský, tak jsem hrál hned od začátku. Což byl pro mě docela nezvyk. Naštěstí jsem se rychle chytil, dal nějaké góly a potom už se mi dařilo. Pokud mi začátek naopak nevyjde, bývá pak můj výkon většinou horší, nemůžu se do toho dostat. Dneska ale vše vyšlo dobře, za což jsem rád.“

✘✘ Jste spojka, ovšem během jarní části vás trenéři posílali i na křídlo. Proč?

„Vzhledem k tomu, že v Martinu Popelkovi máme jediné levé křídlo z celého týmu a já jsem levák, tak se trenéři rozhodli, že mě občas budou využívat právě i na křídle. Mám s tím zkušenosti z prvoligových Hranic, kde pokud naskočím, tak většinou na tomhle postu. Tam jsem na to víc zvyklý, zatímco za Kostelec určitě radši hrávám na spojce, kde si víc věřím. Z křídla nemívám moc vysokou úspěšnost střelby, dařilo se mi tam víc jen v derby s Prostějovem a pak dnes.“

✘✘ Jak hodnotíte celou sezónu z týmového hlediska?

„Začátek jara se nám nepovedl, stejně jako na podzim. Je pravda, že jsme v úvodu vždy měli velice těžký los, ale přesto jsme určitě mohli urvat víc bodů. Což se nepodařilo, proto jsme na tom ještě pět kol před koncem soutěže byli hodně špatně. Závěr nám naopak vyšel skvěle a pěti posledními výhrami jsme ještě zachránili, co se dalo. Díky této úspěšné sérii máme dvacet jedna bodů a končíme šestí, to je s ohledem na předchozí špatné postavení docela slušné. I když sezóna celkově nedopadla úplně podle našich představ, aspoň ten její finiš byl optimistický.“

✘✘ Co vaše další házenkářská budoucnost?

„Určitě chci pokračovat tady v Kostelci. Ale teprve uvidím, jak to všechno příští sezónu bude, protože od podzimu začínám studovat vysokou školu. Každopádně za Kostelec hraju moc rád a jsem tu spokojený, proto chci zůstat.“

Tomáš Vaněk *(dres číslo 26)* zatížil hustopečské konto devíti přesnými trefami. *Foto: Marek Sonnevend*

PREMIANT DRUHÉ LIGY UŠTĚDRIL Sokolu II těžký debakl

ÚJEZD U BRNA, PROSTĚJOV Zatímco Újezd u Brna zápasem 22. kola 2. ligy mužů JM 2025/26 slavil už jistý triumf v soutěži i postup do baráže o první ligu, házenkáři Sokola II Prostějov přijeli na jeho palubovku v početně velmi okleštěné sestavě. Podle toho sobotní duel dopadl, favorit naprosto dominoval a soupeře vyprovodil debaklem 45:27 (23:10).

Domácí měli od začátku jasně navrch (3:0, 7:2), ale od 10. minuty se Hanáci zvedli. A během úseku do 19. byli překvapivě lepší, hlavně zásluhou častých tref Martina Hampla i skvělých zákroků gólmana Jakuba Hromka za dobře fungující obranou dotáhli na 10:8.

Jenže zbytek zahajovacího poločasu se následně změnil ve vraždění prostějovských nevinátek. Hosté dostali těžko uvěřitelných devět branek v řadě za sebou z 12:9 na 21:9 (!), Jihomoravané je totálně drtili a do šaten odcházeli s propastným náskokem třinácti tref (23:10).

Navíc ani po přestávce výtečně naladěný i hrající tým Újezdu nijak nepolevil. Absolutně nestíhající plejeři Sokola II dál úpěli pod jeho nemilosrdným náporem a ve 40. tak na světelné tabuli zářilo hrozivé skóre 33:13! Prostějovu tím pádem hrozil rekordní výprask, který se však naštěstí nekonal. Jistí vítězové ve zbytku střetnutí polevili, poražení v čele s třináctigólovým fantomem Hamplem toho využili, průběžně své obří manko snižovali. Necelých deset minut před závěrečnou sirénou dokonce na 37:22, aby celkově jednoznačný a ofenzivně vedený mač posléze dopadl 45:27 **(son)**

2. LIGA MUŽŮ JM 2025/26, 22. KOLO

TJ Sokol Újezd u Brna – Sokol II Prostějov

45:27 (23:10)

Rozhodčí: : Hill a Oškera
Vyloučení: 0:2 **ČK:** -
Sedmičky: 0:0 **Diváci:** 148

Brankový sled: 3:0, 5:1, 7:2, 7:4, 10:6, 10:8, 12:8, 21:9, 23:10, 23:12, 28:12, 33:13, 33:15, 34:18, 37:20, 37:22, 41:22, 41:24, 44:25, 45:27.

Sestava a branky Prostějova: Sikora 2, T. Jurík 2, Korsa 3, Hampl 13, Pokorný 2, Ordelt, Zatloukal, J. Grepl 1, Javůrek 3, Nesvadba 1

Trenéři: Svatopluk Ordelt a Tomáš Jurík.

Nejvíc gólů Újezdu u Brna: Dostalík 9, Hladík 7, Kučera 6, Flajšinger 5, Pešák a Horký 4.

DOČKALI SE!

ČEŘKO PLAYMAKERŮ URVALO BRONZ

PROSTĚJOV Muži Playmakerů napříč soutěžemi čekali na medailový úspěch tři roky. Nyní se ale konečně dočkali. Symbolicky na reálném gymnáziu, kde oddíl před 26 lety začínal, získal díky dvěma dalším výhrám bronzové umístění v Olomoucké soutěži mužů.

Tým šel do turnaje s tím, že k jistotě „bedny“ potřebuje naplno bodovat v obou zápasech. Do karet mu hrál přijatelný los v podobě předposledního a posledního celku soutěže, ale i skutečnost, že se podařilo posílit o hráče „A“ i „B“ týmu. Podle toho také vypadal první zápas. V něm Playmakeři narazili na Vikýřovice. Utkání dostalo jednoznačnou podobu už v 1. třetině. Prosadili se v ní Miroslav Sedláček, Martin Bouda, Lukáš Brumlík i Jakub Kalabis a nasměrovali tým ke třem bodům. Po druhé třetině bylo definitivně jasno, když další branky přidali Jan Smékal a Dan Miczek. Poslední třetina se nesla ve znamení pokračujících gólových hodů ze strany Playmakerů. Desátou branku, zároveň svou druhou v ročníku, přidal obránce Jiří Zakopal, v závěru už jen korigoval hostující Vitásek.

Druhý zápas už pro Playmakery nebyl tak jednoznačný, přestože v cestě za body stál poslední Lutín „B“. Ten totiž až do konce druhé třetiny s Prostějovem držel krok a dlouho to vypadalo, že aspoň bod Playmakerům sebere. V první třetině brzy skórovali Jakub Kalabis a Miroslav Sedláček. Jenže okolo první pauzy se Prostějovu zle nedařilo. Nejprve v poslední vteřině první třetiny snížil Steiner a hned zkraje druhé vyrovnal Málek. Po zbytek třetiny platilo, že Playmakeři odskakovali, Lutín ale vždy dokázal zůstat v kontaktu. Celkem padlo šest branek, po třech na každé straně, nestranný divák musel být spokojený. Třetí třetina už ale patřila Playmakerům. Lukáš Brumlík, Miroslav Sedláček a Jan Smékal zaznamenali po gólu a Playmakers tak definitivně Lutínu utekli. V závěru dostal za nesportovní chování osobní trest autor hattricku na straně Lutína Dominik Steiner. Jeho vyloučení potrestal bleskovou brankou Petr Martinek. Jeho tým už si dokráčel k nakonec jasnému vítězství 9:4 a následně i poháru za 3. místo. **(sob)**

Korfbalové béèko dospìlých získalo prvoligové støíbro,

mladší žáci Vosíme.cz Prostějov s republikovým bronzem

PROSTĚJOV O úspěšné obhajobě mistrovského titulu dospělých korfbalistů Vosíme.cz Prostějov a stříbrných medailích dorostenců tohoto klubu z extraligy ČR U19 i starších žáků z OZP 1. ligy ČR U16 už jsme podrobně informovali v minulém vydání Večerníku. Dnes připojujeme další dva medailové úspěchy.

Jeden stříbrné hodnoty vybojoval B-tým Vosíme.cz PV v 1. lize dospělých. Tahle soutěž měla na programu jen dlouhodobou část bez následného play-off, tudíž o konečném pořadí rozhodovala právě tabulka po dlouhodobé fázi. A Hanáci s Hanačkami v ní obsadili vynikající druhé místo!

1. LIGA DOSPĚLÝCH ČR 2025/26

Konečná tabulka dlouhodobé části

1. Brno C	9	3	0	219:140	21
2. Prostějov B	8	2	2	207:147	18
3. Náchod	6	2	4	176:167	14
4. K. Hora	6	0	6	183:181	12
5. Kolín	5	2	5	195:195	12
6. Koblov B	1	2	9	131:189	4
7. Brno B	1	1	10	131:223	3

LIGA MLADŠÍCH ŽÁKŮ ČR 2025/26

Tabulka základní části Morava

1. Prostějov	14	0	1	206:67	28
2. Brno	11	1	3	169:69	23
3. Kozlovice	10	0	5	155:78	20
4. ASK academy	5	1	9	75:125	11
5. Znojmo	2	1	12	80:203	5
6. Prostějov B	1	1	13	42:185	3

Sbírku cenných kovů hanáckého oddílu z letošní sezóny na celkový počet pěti (1-3-1) pak zkompletovali prostějovští mladší žáci bronzem z ligy ČR věkové kategorie U13. Nejprve ovládli základní část soutěže ve skupině Morava, načež při závěrečném turnaji o 1. až 4. místo v domácím prostředí haly RG a ZŠ Otto Wichterleho Prostějov podlehli v semifinále Českým Budějovicím (pozdějším mistrům) 6:9 a v duelu o třetí pozici jasně porazili Brno 10:5. **(son)**

Konečné pořadí soutěže: 1. České Budějovice, 2. Náchod, 3. Prostějov, 4. Brno, 5. Kolín, 6. Kozlovice, 7. ASK academy, 8. Tábor, 9. Kolín B, 10. Znojmo, 11. Prostějov B, 12. Kutná Hora.

Menšíka v Římě zastavil kotník, Lehečku skvělý Ruud

Foto: internet

ŘÍM, PROSTĚJOV Do druhého týdne Masters v Římě se tenisté prostějovského TK Agrofert nedostali. Na dalším tradičním podniku antukové sezóny se pouze Jiří Lehečka dostal do třetího kola, v němž ale nestačil na Caspera Ruuda.

Lehečka měl jako nasazený v úvodním kole volný los, pak si poradil se zkušeným Němcem Janem Lennardem Struffem. V následujícím utkání vyzval norského elitního antukáře, který odehrál střetnutí ve velkém stylu. Český hráč vůbec nehrál špatně, jeho soupeř však prakticky nechyboval a pouze jednou přišel o své podání. „Ukázal, proč si dvakrát zahrál finále na Roland Garros. Nemůžu říct, že bych nepodal kvalitní výkon. Jen prostě nestačil na postup. Soupeř byl opravdu skvělý," uznal Lehečka.

Zdravotní problémy byly nad síly Jakuba Menšíka, který prohrál v Římě s Australanem Alexeiem Popyrinem hned ve svém prvním zápase. Prostějovský tenista si v úvodním setu poranil pravý kotník a vyžádal si ošetření. Zápas sice dostal do třetí sady, vyřazení ale neodvrátil. „Na této úrovni potřebujete mít možnost podat stoprocentní výkon. Tentokrát to nebylo možné," poznamenal Menšík.

Další vítězství na Masters si na své konto připsal Vít Kopřiva po zápase s Maďarem Fabianem Maroszanem. V utkání o postup do třetí rundy se ovšem musel sklonit před výkonem Francouze Ugo Humberta. „Každého zápasu na Masters si považuji. I těch dvou v Římě. Vše směřuje k Roland Garros, věřím, že v Paříži ukážu dobrý tenis," uvedl Kopřiva.

Dalibor Svrčina musel o hlavní soutěž bojovat v kvalifikaci, v níž si poradil s domácím Sebastianem Bonzim 6:4, 6:3 a pak porazil Nora Nicolaie Budkova Kjaera 6:4, 6:2. V prvním kole byl jeho soupeřem zkušený Miomir Kecmanovič a na zkušeného srbského hráče už český tenista nestačil.

Smůlu měla Kateřina Siniaková. Po výhře nad Lois Boissonovou svedla velkou bitvu s nasazenou Ruskou Annou Kalinskou. V dramatickém utkání měla devět mečbolů, přesto tříapůlhodinovou válku prohrála. **(lv)**

VÝSLEDKOVÝ SERVIS

Muži

Řím

Dvouhra – 1. kolo: Kopřiva – Maroszán (Maď.) 6:3, 6:3, Svrčina – Kecmanovič (Srb.) 2:6, 3:6, 2. kolo: Lehečka (11) – Struff (Něm.) 7:6, 6:3, Kopřiva – Humbert (31-Fr.) 3:6, 2:6, Menšík (26) – Popyrin 3:6, 6:2, 4:6, 3. kolo: Lehečka – Ruud (23-Nor.) 3:6, 4:6.

Ženy

Řím

Dvouhra – 1. kolo: Siniaková – Boissonová (Fr.) 6:2, 6:3, 2. kolo: Siniaková – Kalinská (22-Rus.) 6:4, 6:7, 5:7.

Nikolas Baďura má před sebou MČR v singlu mladších žáků,

nohejbalový oddíl TJ Sokol I Prostějov dělá nábor nových adeptů

Nohejbaloví žáci TJ Sokol I Prostějov po únorovém přáteláku s Vyškovem. *Foto: archiv Tomáše Jordy*

PROSTĚJOV Talentovaný nohejbalista TJ Sokol I Prostějov Nikolas Baďura se v sobotu 16. května zúčastní mistrovství republiky v singlu 2026 věkové kategorie mladších žáků.

„Je to jeho poslední vystoupení v mladších žácích na republikové scéně, pak už se přesune mezi starší žáky. Loni skončil na šampionátu na děleném devátém až dvanáctém místě poté, co vypadl až v osmifinále, při jeho premiéře na MČR jednotlivců to byl velký úspěch. Uvidíme, jak si povede tentokrát," odtušil jeden z trenérů nohejbalové mládeže Sokola I Tomáš Jorda.

Žákovská kategorie se v tomto oddílu nyní slibně rozvíjí. „Snažíme se s klukama co nejlépe pracovat a vypadá to nadějně. Naše tréninky probíhají každé pondělí a pátek od 16.00 do 17.30 hodin v areálu u sokolovny na Skálově náměstí, teď už se připravujeme na venkovním kurtu," přiblížil Jorda s výzvou k náboru.

„Kdokoliv by si chtěl přijít zkusit zahrát, vyzkoušet si nohejbal a stát se naším členem – každého moc rádi přivítáme, vezmeme mezi sebe. Už druhým rokem s trenérskými parťáky Janem Valentou a Ondrou Pospíšilem pracujeme s mladými talenty a je to na dobré cestě. Kluci makají, zlepšují se a dohromady jich momentálně máme mladších i starších žáků sedmnáct," upřesnil Jorda.

Telefonické kontakty na nohejbalové trenéry jsou následující: Jan Valenta 774 879 240, Tomáš Jorda 723 092 841. „Máme za sebou turnaje na celostátní úrovni, kde jsme vždy skončili na dělené deváté pozici v konkurenci čtyřiadvaceti až dvaatřiceti trojic z celé ČR. Kluci pokaždé statečně bojovali a dokázali se i herně prosadit, byť v porovnání se soupeři provozují nohejbal soutěžně mnohem kratší dobu," vyzvedl Jorda.

„Moc bych chtěl poděkovat TJ Sokol I Prostějov a také Richardu Benešovi jako našemu bývalému trenérovi z dob, kdy jsme my začínali s nohejbalem. Teď je to náš neskutečný mentor, který předává zkušenosti. Velké poděkování za podporu patří oddílovým partnerům v čele se statutárním městem Prostějov a Olomouckým krajem, samozřejmě taky rodičům." **(son)**

Základní část volejbalové HVL vyhrál Perfect team,

v sobotu soutěž vyvrcholí tradičním Finálovým dnem

PROSTĚJOV Tak už jdeme do finále... Slavnou píseň z legendárního zábavného pořadu Možná přijde i kouzelník by si teď mohli notovat účastníci a účastnice Hanácké volejbalové ligy smíšených družstev, jejíž aktuální ročník 2025/26 má za sebou základní část a před sebou závěrečné vyřazovací boje play-off.

Dlouhodobá fáze obsahovala celkem sedm kol, která se hrála téměř vždy v hale RG a ZŠ Otto Wichterleho Prostějov, domovském to stánku oblíbené amatérské soutěže s více než třicetiletou historií. A jejím vítězem se stal Perfect team, tedy velice silný nováček HVL složený z hráčů či hráček tří národností.

Nasbíral dohromady 153 bodů, čímž těsně o jediný bodík předčil druhý Glauber, naopak ryze tradiční tým. A třetí příčku obsadili Aliens, obhájci loňského titulu. Už s poměrně značnou ztrátou postoupila do elitní osmičky i čtvrtá Sexmeralda Prostějov, pátý Vyškov, šestý tým Našrot, sedmý Seš-Lost a osmí účastníci Koblížci. Jen s prostřední skupinou o 9. až 16. pozici se tentokrát musí spokojit SK K2 Prostějov, k obvyklému průniku do top 8 mu scházely čtyři punkty. Za ním se v tabulce seřadili Dopijem a půjdem, VK Zámezí, Superpéra, Renegades, Jak do toho plácáš, Všehochuť a Premiéra.

Finálový den je na programu v sobotu 16. května od 8.00 hodin, kdy se horní okteto o 1. až 8. místo i střední grupa o 9. až 16. post utkají v hale Sportcentra – DDM Prostějov opět systémem klasického vyřazovacího pavouka na dvě porážky. Největší pozornost bude samozřejmě upřena na závěrečné boje elitní skupiny o medaile, finálový duel přijde na řadu okolo 17.00 hodin odpoledne.

Kolektivy z posledních devíti míst pořadí po základní části si to rozdají o 17. až 25. příčku v hale RG a ZŠ Otto Wichterleho PV, přičemž jsou rozděleni do tří skupin po třech s následnými zápasy o konečné umístění. Po slavnostním vyhlášení výsledků ve Sportcentru – DDM se pak tamtéž uskuteční závěrečná rozlučka všech aktérů i aktérek – u dobrého jídla a pití až do pozdní noci. **(son)**

HANÁCKÁ VOLEJBALOVÁ LIGA SMÍŠENÝCH DRUŽSTEV 2025/26

Pořadí po základní části: 1. Perfect team 153, 2. Glauber 152, 3. Aliens 148, 4. Sexmeralda Prostějov 128, 5. Vyškov 125, 6. Našrot 122, 7. Seš-Lost 117, 8. Koblížci 116, 9. SK K2 Prostějov 112, 10. Dopijem a půjdem 101, 11. VK Zámezí 96, 12. Superpéra 95, 13. Renegades 78, 14. Jak do toho plácáš 67, 15. Všehochuť 65, 16. Premiéra 65, 17. Paupeři 57, 18. Skrytá hrozba 52, 19. Sokol I Prostějov 48, 20. Smržice 39, 21. Reálka 33, 22. Haluzáři 32, 23. Otaku 26, 24. Kaktusáři 18, 25. VodPad 10.

SERIÁL O HISTORII CYKLISTIKY A SPORTU: PĚTADVACÁTÝ DÍL

Vladimír Vačkář

ROKY 2004 AŽ 2014

PROSTĚJOV Po zajímavém sledování zápisků Jana Mrázka v PROSTĚJOVSKÉM Večerníku jsem dostal nápad: seznámit naši veřejnost se zajímavostmi nejen z historie cyklistiky, ale také se začátky sportu ve městě i obecně s cyklistikou od minulosti až po současnost. A pokud vás budou zajímat mé zkušenosti závodníka, dlouholetého trenéra a funkcionáře, tak i to mám v plánu. Ani nevím, kolik mistrů světa po kraji chodí, ale jako jeden z nich se s vámi podělím o své poznatky se sportem nabyté.

Následně Sportovní centrum mládeže pod vedením ČOKC Prostějov kleslo do roku 2006 mezi poslední centra z celé ČR v jejich interním pořadí a hrozil tak přesun do Olomouce. Tam si naopak dobře vedl klub MAPEI Merida Kaňkovský. Navíc měl MAPEI trenéra I. třídy (R. Brandýs) a Český svaz cyklistiky řešil, jak situaci rozhodnout. Vedoucí center paní Mixová svolala na žádost MAPEI jednání do Prostějova, jak s tímto SCM dál naložit – zda jej přesunout do Olomouce, nebo ponechat u velodromu v Prostějově. O druhou variantu jsem usiloval, nakonec SCM přece jen zůstalo u nás, jen jsme začínali s Ladislavem Pospíšilem znovu sami a s minimální částkou padesát tisíc korun namísto dřívějších sedmi set tisíc Kč.

S touto nově vzniklou situací jsme se museli poprat. Úspěšně, s novými závodníky jsme opět dosahovali na mládežnické medaile z mistrovství republiky. Tehdy jsem navíc musel ještě z vlastních ušetřených reprezentačních úspor klukům pomoci, aby jejich závodní materiál aspoň trochu odpovídal konkurenci. To se vyplatilo a my se postupně vraceli na místa, kde se SCM Prostějov pohybovalo před změnami. Postupně se do SKC vraceli i ti, kteří v době rozkolu odešli. Dosahované výsledky a vytvořené podmínky pro mladé závodníky z okolí byly tenkrát docela lákavé. Prostě jsme se opět dostávali do popředí mládežnické cyklistiky v ČR. Ze zdravotních důvodů však musel předsednictví klubu opustit L. Pospíšil a na jeho místo přišel Petr Šrámek.

Předal jsem mu na starost ekonomiku klubu a věnoval se jak trénování, tak oddílovému rozvoji jako tajemník. Vzhledem k tomu, že naši mladí borci dosahovali na stále víc medailí z národních šampionátů, byl jsem v roce 2010 pověřen funkcí trenéra reprezentačního družstva juniorů na MSJ v Itálii. Tam jsme odjeli se třemi bývalými závodníky našeho klubu, ale také s téměř celým vedením a dalším doprovodem. Po delší odmlce u české reprezentace (skoro dvacet let) jsem udělal některé kroky, co jsem si měl lépe pohlídat. Vycházel jsem však z toho, že jsme na jedné lodi a chceme uspět. Bohužel jako obvykle to asi viděl každý nějak jinak. Skupina pracovala nejednotně, a to mělo své důsledky. Přestože výsledky nebyly špatné, vždy něco chybělo ke spokojenosti. Zejména když nám čtvrtfinále stíhacího závodu družstev uteklo o pár desetin sekundy. Tehdy základ týmu tvořili tři moji dřívější svěřenci J. Filip, M. Mráček a J. Kadůch doplnění F. Sisrem z Dukly Praha. Tato sestava měla ambice být do šestého místa. Nejvíc mě štvalo, že při rozjíždění před závodem jsme měli defekt a chyběl mechanik i klíče k náhradnímu materiálu. Takže místo na dráze jsme se museli rozjet za autem na silnici, což už byl pro kluky handicap. Prostě jsem to nezvládl a věděl, kde jsem chyboval – ale co naplat.

V tu dobu přišly do našeho SCM ze severu Moravy šikovné holky. Sestry Katka, Bára a Anička Bohaté, také Veronika Pečonková i Katka Uhrová (její otec horolezec zdolal velehoru Nanga Parbat). Holky bydlely na internátu a dělaly medailové výsledky. Část úspěšného kolektivu kluků, se kterou jsem po roce 2007 začínal, byla rovněž skvělá a přešla později do nově vytvořeného družstva mužů pod vedením Michala Mráčka. Já už ztrácel tah na branku a přivítal jsem navrátilce z Dukly Praha, našeho odchovance Martina Cetkovského jako svého asistenta. Snažil jsem se mu předat všechny své trenérské zkušenosti. Docela nám to šlapalo, i když se něco k řešení vždy objevilo. S předsedou jsem například několikrát řešil finanční odměnu pro mého asistenta, ale bez efektu. Každopádně jsme se v mládeži pohybovali na předních místech všech SCM spolu s Duklou Praha a Favoritem Brno. Po sportovní stránce klub tvořil dobrý základ, ale uvnitř pracovního kolektivu už jsem to tak sourodé necítil.

Kolem roku 2012 s nástupem důchodového věku jsem přenášel většinu své práce na M. Cetkovského a stále častěji se dostával do střetu s předsedou Šrámkem i panem Mráčkem. Zejména v oblasti tréninkových plánů a ekonomického zajištění mládeže. Což vyústilo roku 2014 v mé odvolání z klubu bez jakékoliv diskuse či možnosti se bránit. Tak jsem získal nechtěné prvenství, kdy jsem se asi stal prvním odejitým čestným členem klubu, neboť jsem nikdy v historii podobný případ nezaregistroval. Taky jsem tomu trochu pomohl svými kritickými postoji a neochotou přistoupit na některá chystaná opatření, která se mi nelíbila. Naštěstí se mi ještě podařilo úspěšně dotáhnout do konce výstavbu nové dráhy BMX i díky Vítku Horákovi a místostarostce Prostějova Ivaně Hemerkové. Bikrosová dráha se v roce 2014 slavnostně otevřela.

Takhle tedy skončilo mé působení v mateřském klubu po dvaceti letech činnosti. Stal se ze mě jen důchodce sledující dění v prostějovské a české cyklistice. Skutečností je, že kvalita našich závodníků v mládežnických kategoriích se drží na vysoké úrovni. Bohužel dráhová cyklistika u nás ztrácí na zájmu, i když prostějovské Sportovní centrum je u nás nejlepší (na což bych mohl být hrdý). Bez kvalitní domácí konkurence se však na mezinárodní úrovni budeme mezi dospělými jen stěží prosazovat do popředí.

Vlastně s tím souvisí i zvláštní nový nápad vedení místního klubu rozbít krásný tréninkový velodrom s délkou 300 metrů a postavit nový o délce 250 metrů. Tato změna se mi zdá naprosto nekoncepční a drahá, neboť z mého pohledu to na kvalitě přípravy a závodů nic nemění – zejména pro vytrvalce. Myslím, že pro zájem o dráhovou cyklistiku by bylo mnohem důležitější se postarat o diváky tak, aby mohli sledovat závodníky po celém velodromu. Z tohoto důvodu se začaly velodromy před 130 lety stavět! Jen v Prostějově a Brně však divák vidí závodníky přerušovaně mezi reklamami a stany, což příznivce nepřiláká. Nikde jinde na světě jsem takové omezení neviděl, a to je dle mého taky jeden z důvodů dnešního poklesu zájmu o cyklistiku, alespoň v Prostějově. Tímto směrem by se dle mého měly nasadit ekonomické prostředky, které by pak mohly mít zřejmě větší dopad na sledovanost než stavba nového velodromu. Navíc to vypadá, že potřebný 250 metrů dlouhý zastřešený velodrom bude stát v Brně – snad už konečně.

Na Chatu Jozefa Psotky do Vysokých Tater jezdili prostějovští cyklisté každoročně na soustředění.

HISTORKA

Rád dnes vzpomínám na skupinu závodníků, kterou jsem převzal po roce 2007 od ČOKC a v níž byl nejstarší Tomáš Salaj. Ze žáků to byli J. Filip. M. Cetkovský a další, ke kterým pak přibyli noví mladí závodníci. Postupně jsme za pět sezón posbírali asi padesát medailí z mistrovství republiky všech věkových kategorií (možná i víc). Dále se někteří po přestupu do Dukly Brno dokázali prosadit jak na evropských šampionátech, tak na mistrovství světa. Mám radost, že jako trenér jsem postupně pozvedl výkonnost svěřenců na vyšší úroveň. Dnes jsem spokojen s tím, že při mých narozeninách se tato skupina závodníků vždy schází a spolu si zavzpomínáme na staré dobré časy.

Na závěr přidám ještě něco humorného z dávné historie – první historickou zmínku o krádeži kola. Doslova se to událo takto: Cyril a Metoděj přišli okolo roku 863. A naši policisté to řeší dodnes!

Pokračování příště!

Vladimír Vačkář se svými mládežnickými svěřenci na mistrovství republiky 2007 v Plzni. *2× foto: archiv Vladimíra Vačkáře*